*Пролетарии всех стран, соединяйтесь!*

# КУЗБАСС

ОРГАН КЕМЕРОВСКОГО ОБЛАСТНОГО И ГОРОДСКОГО КОМИТЕТОВ КПСС, ОБЛАСТНОГО И ГОРОДСКОГО СОВЕТОВ ДЕПУТАТОВ ТРУДЯЩИХСЯ

Год издания 36-й | № 179 (9086) | Пятница, 2 августа 1957 г. | ЦЕНА 20 КОП.

## СЕГОДНЯ В НОМЕРЕ:

Торжественное собрание в Москве, посвященное тридцатилетию Народно-Освободительной Армии Китая (1 стр.).

От'езд короля Афганистана Мухаммед Захир шаха в Ташкент (1 стр.).

НЕ МЕДЛИТЬ С РАЗВЕРТЫВАНИЕМ РАЗДЕЛЬНОЙ УБОРКИ ЗЕРНОВЫХ! (1 стр.).

НА ПРОФСОЮЗНЫЕ ТЕМЫ. **Н. Графов.** — Что показала проверка коллективного договора (2 стр.).

**Н. Сомин.** — Влияние Великого Октября на рабочее движение в США (2 стр.)

ВНИМАНИЮ СОВНАРХОЗА. **В. Мельников.** — Нерешенные вопросы энергоснабжения. **В. Карабак, И. Лукьяненко.** — Законсервированные резервы (3 стр.).

ЗАРУБЕЖНЫЕ НОВОСТИ. Интервью Чжоу Энь-лая японским корреспондентам (3 стр.).

**Д. Коновалов.** — Что происходит в Омане (3 стр.).

В Москве, на VI Всемирном фестивале (4 стр.).

## Группы сельских лекторов

ТРУЖЕНИКИ сельского хозяйства области, выполняя решения XX с'езда КПСС и готовя достойную встречу 40-летию Великого Октября, добиваются все новых и новых успехов. Они сейчас прилагают немало сил, чтобы заготовить достаточное количество кормов, быстро и без потерь убрать урожай. С большим воодушевлением они восприняли призыв Центрального Комитета КПСС — в ближайшие годы догнать США по производству мяса, молока и масла на душу населения. Колхозники, специалисты сельского хозяйства, работники совхозов и МТС взяли обязательство уже в текущем году увеличить производство молока на 47 и мяса — на 52 процента.

Выполнение этих обязательств не приходит само собой. Нужна кропотливая работа с людьми, с теми, от кого зависит дальнейшее развитие всех отраслей сельскохозяйственного производства. И немалую роль в этом призваны сыграть сельские группы членов Общества по распространению политических и научных знаний.

Заслуживает большого внимания опыт группы лекторов в селе Бачаты, Беловского района, которой руководит секретарь райкома партии по зоне Бачатской МТС Д. А. Баринов. В нее входят учителя, медицинские, партийные и советские работники, специалисты сельского хозяйства — всего 28 человек. Члены этой группы регулярно выступают перед колхозниками и рабочими МТС с лекциями и докладами на политические, научные, атеистические, сельскохозяйственные темы. И. Я. Рудас, например, прочитал для членов сельхозартелей «Гигант» и имени XVIII партс'езда лекции о борьбе с яловостью сельскохозяйственных животных, о подготовке к переходу на пастбищное содержание скота, агроном В. А. Симбирский — о квадратно-гнездовом способе посева кукурузы. Руководитель группы лекторов Д. А. Баринов выступал с несколькими докладами: «Догоним США по производству мяса, молока и масла на душу населения», «О дальнейшем совершенствовании управления промышленностью и строительством», «О жизни и деятельности В. И. Ленина» и др.

Подготовку новых текстов и чтение лекций группа планирует. Все вновь разработанные лекции и доклады обсуждаются. Каждый член группы старается увязывать теоретические положения с фактами и примерами из местной жизни. Характерно, что группа лекторов очень быстро реагирует на события. Как только было опубликовано постановление Пленума ЦК КПСС «Об антипартийной группе Маленкова Г. М., Кагановича Л. М., Молотова В. М.», многие члены группы стали проводить с колхозниками и механизаторами беседы об этом постановлении, а затем и выступать с докладами.

Плодотворно работает лекторская группа села Драченино, Ленинск-Кузнецкого района, которая об'единяет 12 учителей, 6 специалистов сельского хозяйства, 3 медицинских работников. Руководит этой группой завуч средней школы Е. М. Гайдышева. Работа лекторской группы планируется на квартал и на месяц, причем в квартальном плане предусматривается подготовка новых, а в месячном — чтение имеющихся лекций в населенных пунктах. План составляется с таким расчетом, чтобы трудящиеся каждого населенного пункта смогли прослушать 3—4 лекции в месяц. Лекции проводятся также и в полеводческих и тракторных бригадах, на животноводческих фермах.

Кроме лекций, группа проводит и другие мероприятия: вечера отдыха молодежи, демонстрацию научно-популярных фильмов.

Силами сельских лекторов за первую половину года в области было прочитано 4.800 лекций. Но этого совершенно недостаточно. У нас крайне мало проводится лекций по сельскохозяйственной тематике, не находят необходимого освещения такие вопросы, как пути повышения продуктивности скота, снижения затрат на производство единицы сельскохозяйственной продукции. Слабо пропагандируется передовой опыт в сельском хозяйстве. Лекции по пропаганде передового опыта, да и то нерегулярно, читаются лишь в Мариинском, Кемеровском, Киселевском, Ленинск-Кузнецком и Промышленновском отделениях. В течение полугодия проведено всего лишь 34 лекции, посвященных пропаганде передового опыта. Не нашли надлежащего освещения в лекциях вопросы раздельной уборки урожая, сухого откорма свиней, хотя в области накоплен немалый опыт того и другого. Некоторые лекторы продолжают без достаточного знания пересказывать давным-давно всем известные истины и положения, повторять лозунги, неглубоко раскрывают сущность задач, выдвинутых партией в области сельского хозяйства.

Многие из этих недостатков можно было избежать, если бы райкомы партии не упускали из поля своего зрения создание групп сельских лекторов, если бы они не отдали этого дела на откуп руководителям районных отделений общества «Знание». Райкомы, видимо, «забыли», что сосредоточение всей лекционной пропаганды, которая раньше проводилась отделениями Общества и органами Министерства культуры, в одних руках — общества «Знание» — не уменьшает, а наоборот, повышает ответственность райкомов за состояние и руководство этим важным участком идеологической работы. Поэтому не случайно, что в Крапивинском и Кузнецком районах группы сельских лекторов до сих пор не созданы или только находятся в стадии организации. На позициях «невмешательства» в дела лекционной пропаганды продолжает оставаться Топкинский райком КПСС. Не удивительно, что в населенных пунктах этого района в первой половине 1957 года прочитано всего лишь 72 лекции.

В селах Кемеровской области самоотверженно трудится большой отряд интеллигенции: 2,5 тысячи специалистов сельского хозяйства, 14 тысяч медицинских работников, 20 тысяч учителей. Большинство из них имеют высшее и среднее образование, достаточный опыт и политические знания. Но из всего огромного отряда сельской интеллигенции в ряды общества вовлечено лишь 400 специалистов сельского хозяйства, 315 медицинских работников и 1.000 учителей. Немало у нас передовиков сельского хозяйства — бригадиров тракторных и полеводческих бригад, доярок, свинарок, пастухов, мастеров выращивания высоких урожаев, могущих с успехом рассказать о своем опыте. А членами общества из них являются буквально единицы. Привлечь большую часть этой огромной армии к пропаганде научных и политических знаний, передового опыта — важнейшая задача.

Большая доля вины за неудовлетворительное состояние лекционной пропаганды в селах области ложится на правление областного отделения Общества по распространению политических и научных знаний (председатель А. А. Дмитриев, секретарь К. И Воробьева). Оно до сих пор не развернуло настоящей организаторской работы на местах по созданию групп сельских лекторов, а ограничивается лишь сбором справок, отчетов и различных списков. Работники аппарата правления, бывая на местах, ограничиваются лишь тем, что договариваются о создании групп сельских лекторов, а практической помощи районным отделениям по организации таких групп не оказывают.

Не должны оставаться в стороне от развертывания лекционной пропаганды среди тружеников села и райкомы партии, инструкторские группы по зонам МТС. Им следует оказать отделениям Общества помощь не на словах, не вынесением очередного решения, а практическими делами по созданию работоспособных групп членов Общества в каждом селе, постоянно контролировать их деятельность. Только при этих условиях можно поднять уровень и увеличить размах лекционной пропаганды на селе.

## *Не медлить с развертыванием раздельной уборки зерновых!*

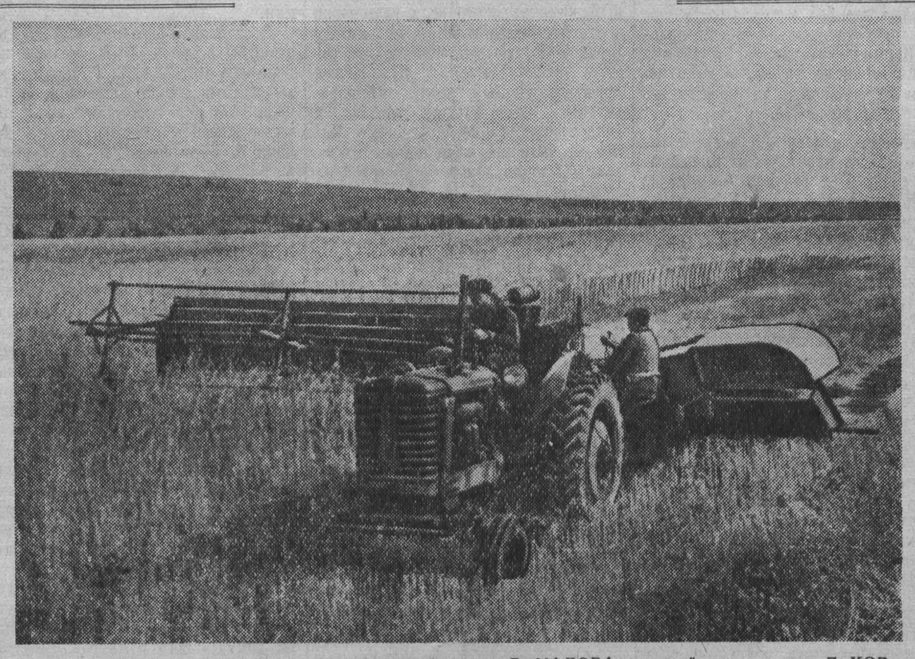

НА СНИМКЕ: агрегат машиниста лафетной жатки В. МАЛОВА, ведомый трактористом Л. КОРЧУГАНОВЫМ на жатве ржи.

### В косовицу включены все лафетные жатки

30 июля в тракторной бригаде Александра Жуланова из Елыкаевской МТС появился председатель колхоза «Путь к коммунизму» Аким Алексеевич Чигряев.

— Ну что ж, друзья, — обратился он к механизаторам, — пора начинать косовицу ржи.

— Мы готовы хоть сейчас, — послышался дружный ответ. — У нас все на ходу. Машины опробованы, заправлены.

Вскоре после этого разговора на массивах ржи, достигшей восковой спелости, появились лафетные жатки. Первый день работы был, так сказать, пробным. Он не принес особых успехов. Но механизаторы сделали для себя полезные выводы. Дело в том, что рожь местами оказалась полеглой. Было сразу же решено поставить эксцентриковые мотовила.

На другой день в косовицу ржи включили все имеющиеся в колхозе пять лафетных жаток. Жатва пошла дружно и организованно. И хотя она продолжалась далеко не полный день, было скошено в валки более 50 гектаров ржи. А рожь нынче здесь замечательная. На каждом гектаре по 20, а то и более центнеров зерна будет.

Вот по массиву ржи плавно идет лафетная жатка, управляемая Михаилом Яковлевичем Кузьминых. Вслед за ней длинной ровной полосой ложатся валки. Михаил Яковлевич имеет уже опыт раздельной жатвы. В прошлом году в отдельные дни он убирал хлебов до 30—35 гектаров. Нынче обязуется убрать не меньше. На одном массиве с Кузьминых жатву ведет Михаил Прокопьевич Малов. Они ревностно следят друг за другом, стремясь скосить как можно больше.

Механизаторы, обслуживающие колхоз «Путь к коммунизму» решили нынче провести косовицу хлебов за 10 рабочих дней. И сразу же с выходом на поля они стремятся успешно выполнить эту боевую задачу.

—Народ у нас настроен по-боевому, — с уверенностью заявляет Аким Алексеевич. — И пока в других колхозах идут разговоры о том, что хлеб зеленоват, мы, глядишь, за это время завершим косовицу озимых. А косить ее сейчас в самую пору. За три дня всю срежем.

Текст **Б. Трапезникова.**

Фото **П. Костюкова.**

## Первые успехи и досадные просчеты

В Ижморском районе развертывается жатва. 28 июля первым начал косить рожь комбайнер Теплореченской МТС Шамсудитбоянов. На стерне за его жаткой остался первый ровный валок высокосоломистой ржи. А через несколько часов такие валки лежали по всему большому полю.

30 июля к косовице ржи на свал приступили десятки машинистов. Механизаторы не забыли уроков прошлого лета, принесшего много беспокойства. Опыт научил их в страду не упускать ни одного дня, беречь каждый час дорогого времени.

Восьмую жатву начинает комбайнер Троицкой МТС т. Фадеев. Он считает, что в наших условиях самой эффективной является раздельная уборка. В прошлом году т. Фадеев убрал этим способом 250 гектаров.

— Хлеба у нас были заросшие. При прямом комбайнировании узлы машины забивались, — рассказывает он. — Чистого вымолота зерна не получалось. Много его уходило в солому и в полову. Кое-какие приспособления, хотя и улучшали дело, но совсем потери не устраняли. Другое положение при раздельной уборке, когда в валках сорняки подсыхают и не мешают обмолоту.

Тов. Фадеев нынче взялся обслуживать два комбайна, оборудованных подборщиками. Штурвальными на них — хорошие механизаторы. В распоряжение этого небольшого коллектива выделена лафетная жатка. Механизаторы сами будут косить хлеба на свал, а затем подбирать их из валков. Подобных коллективов в зоне Теплореченской МТС много.

В нынешнем году уборочная площадь зерновых в Ижморском районе больше прошлогодней на 2 тысячи гектаров. И все же принято твердое решение сроки уборки против прошлого года сократить в несколько раз. Машинно-тракторные станции имеют 313 комбайнов, 232 лафета, 262 подборщика. Этой техникой за 3 дня можно раздельным способом убрать всю рожь (9.690 гектаров). Яровых культур здесь 50 тысяч гектаров. 90 процентов этой площади будет убрано раздельно. Расчет простой. Пусть каждая лафетная жатка будет скашивать в день по 15 гектаров. В этом случае ежедневный прирост выкошенной площади составит около 3.500 гектаров. За 10 дней отведенная под раздельную уборку площадь будет выкошена. Не больше времени уйдет и на подборку с обмолотом. И это не просто расчеты, а опыт. Передовые комбайнеры тт. Носков, Фадеев, Иванова, Белолипицкий и другие в прошлом году давали более высокую выработку.

Все меньше и меньше находится председателей артелей, которые сопротивляются двухфазной уборке хлебов. Но не в них теперь дело. Важно другое: к сожалению, не все хорошо подготовились к работе. Комбайнер Ижморской МТС т Архипов решил в этом году работать на двух машинах. А кто у него штурвальными? Он этого не знает. Как будет организована отвозка зерна? Тоже неизвестно. Много неразберихи с весовщиками. Председатель колхоза «Победа» т. Маслов жалуется: нет на усадьбе артели комбайнов. Часть из них еще не отремонтирована.

Эти недостатки надо устранить немедленно. Высокая организованность и слаженность — необходимое условие успешного проведения жатвы.

**Г. УМНОВ.**
**(Корр. «Кузбасса»).**

## *Отъезд короля Афганистана Мухаммед Захир шаха в Ташкент*

Утром 31 июля москвичи тепло попрощались с главой афганского государства Мухаммед Захир шахом, вылетевшим на воздушном корабле «ТУ-104» в Ташкент. Вместе с другими государственными деятелями Афганистана король проведет несколько дней в Узбекистане и Таджикистане. Афганские гости уже побывали в Баку, на Украине, в Белоруссии, Ленинграде.

Для проводов короля на Внуковский аэродром прибыли Председатель Президиума Верховного Совета СССР К. Е. Ворошилов, товарищи Н. А. Булганин, Г. К. Жуков, Н С. Хрущев, А. Н. Косыгин, В. П. Мжаванадзе, заместитель Председателя Президиума Верховного Совета СССР М. А. Ибрагимов, заместитель Председателя Совета Министров СССР И. И. Кузьмин, Председатель Совета Министров РСФСР М. А. Яснов, Председатель Совета Союза Верховного Совета СССР П. П. Лобанов, заместитель Председателя Совета Национальностей Верховного Совета СССР П. Т. Комаров, секретарь Президиума Верховного Совета СССР М. П. Георгадзе, министры СССР и другие официальные лица, а также представители общественных организаций и мусульманского духовенства, представители трудящихся Москвы, советские и иностранные журналисты.

К десяти часам утра на аэродром прибыл глава афганского государства Его Величество Мухаммед Захир шах и сопровождающие короля лица.

После принятия рапорта начальника почетного караула прозвучали королевский гимн Афганистана и Государственный гимн Советского Союза. Затем король Афганистана произнес речь.

(ТАСС).

## Все силы—на выполнение плана

ЛЕНИНСК-КУЗНЕЦКИЙ. **(Корр. «Кузбасса»).** Здесь состоялось собрание передовиков угольных предприятий рудника, обсудившее доклад управляющего трестом Героя Социалистического Труда т. Бовта об итогах работы в первом полугодии. Все выступавшие отмечали, что горняки рудника добились некоторых успехов в под'еме угледобычи, производительности труда, снижении себестоимости топлива. Коллективы передовых шахт «Комсомолец», имени Ем. Ярославского, «Полысаевская-6» и Грамотеинского разреза дали народному хозяйству страны дополнительно к плану более 160 тысяч тонн топлива. В соревновании за досрочное выполнение государственного плана второго года пятилетки отличных результатов добиваются бригады тт. Терехова и Александрова с шахты «Комсомолец», Михеева с «Журинки-4», Леонтьева и Ибашина с Грамотеинского разреза, машинисты комбайнов тт. Протопопов, Ильчук, Полуфокин и многие другие.

Однако на руднике не использованы еще многие резервы под'ема угледобычи. Не справляются с государственным планом горняки шахт имени С. М. Кирова, «Новая», «Полысаевская-2», «Полысаевская-Северная», а из 54 добычных участков план не выполняют 32.

— Наши руководители, — сказал помощник комбайнера шахты имени С. М. Кирова т. Жуков, — не вникают в причины отставания участков и бригад. Их не тревожит, что на шахте плохо распространяется передовой опыт, что у нас большие простои механизмов. В последнее время, чтобы не слышать нареканий в свой адрес, начальник шахты т. Отц и главный инженер т. Головин даже не заходят в раскомандировки отстающих участков.

Бригадир комплексной бригады «Полысаевской-1» т. Огибалов указал, что главный инженер т. Решетов и его помощники не учитывают геологических особенностей пластов при подготовке новых лав, поэтому бригадам приходится переделывать все, что сделали до них проходчики, изменяя положение забоев.

На недостаточное внимание руководителей треста к перспективным вопросам развития открытой добычи угля указал в своем выступлении начальник Грамотеинского разреза т. Ялевский.

Участники собрания с большим вниманием прослушали выступление руководителя делегации, соревнующегося с Ленинским рудником треста «Беловуголь», т. Свиридова. Он сказал, что делегация побывала на шахтах «Полысаевская-1» и «Полысаевская-2» и отметил, что выработки там захламлены, в очистных забоях низкое качество крепления. От имени горняков Белова т. Свиридов заверил трудящихся Ленинского рудника, что беловцы выполнят обязательства в соревновании, посвященном 40-летию Великой Октябрьской социалистической революции.

Участники собрания приняли обращение ко всем горнякам рудника, призвав их бороться за то, чтобы к 40-й годовщине Великого Октября **добыть 116.500 тонн угля сверх плана, пройти дополнительно 5.150 метров горных выработок, сэкономить три миллиона рублей.**

**Председателю Китайской Народной Республики, Председателю Центрального Комитета Коммунистической партии Китая товарищу Мао Цзэ-дуну**

**Председателю Постоянного Комитета Всекитайского собрания народных представителей товарищу Лю Шао-ци**

**Премьеру Государственного Совета Китайской Народной Республики товарищу Чжоу Энь-лаю**

**ПЕКИН**

Дорогие товарищи!

Позвольте поздравить Вас и в Вашем лице братский китайский народ с 30-й годовщиной Народно-Освободительной Армии Китая. За 30 лет Народно-Освободительная Армия прошла сквозь огонь революционных войн, одолев многочисленных врагов китайского народа и завоевав для своей страны свободу и независимость. Благодаря постоянной заботе Коммунистической партии Китая из повстанческих отрядов Народно-Освободительная Армия превратилась в первоклассную армию, которой законно гордится весь китайский народ.

Ныне могучая Народно-Освободительная Армия Китая, оснащенная новейшей техникой, обладающая всеми современными родами войск, твердо стоит на страже свободы и независимости Китая, социалистических завоеваний китайского народа, мира и безопасности на Дальнем Востоке.

Желаем солдатам, офицерам и генералам Народно-Освободительной Армии Китая и всему великому китайскому народу новых успехов в строительстве социалистического отечества и в защите мира.

**К. ВОРОШИЛОВ**
**Председатель Президиума Верховного Совета СССР**

**Н. БУЛГАНИН**
**Председатель Совета Министров СССР**

**Н. ХРУЩЕВ**
**Первый секретарь Центрального Комитета КПСС**

Москва, Кремль
31 июля 1957 г.

**Министру обороны Китайской Народной Республики Маршалу Китайской Народной Республики товарищу Пын Дэ-хуаю**

**ПЕКИН**

Дорогой товарищ Пын Дэ-хуай!

По случаю 30-й годовщины героической Народно-Освободительной Армии Китайской Народной Республики от имени Вооруженных Сил Советского Союза шлю Вам и всему личному составу армии и флота боевой привет и сердечные поздравления.

Созданная и воспитанная Коммунистической партией Китая Народно-Освободительная Армия прошла славный боевой путь. Воины нашей армии и флота вместе со всем советским народом высоко ценят мужество, доблесть и героизм, проявленные Народно-Освободительной Армией Китая в боях за свободу и независимость своей Родины.

В этот знаменательный день мы особенно рады отметить боевую дружбу между китайской и советской армиями, которая неуклонно развивается, крепнет и надежно обеспечивает мир и безопасность наших народов.

Личный состав Советских Вооруженных Сил от всей души желает товарищам по оружию — воинам великого народного Китая новых успехов в дальнейшем укреплении оборонной мощи своей социалистической Родины.

**Г. ЖУКОВ,**
**Министр обороны Союза ССР Маршал Советского Союза**

Москва
31 июля 1957 г.

## *Торжественное собрание в Москве, посвященное тридцатилетию Народно-Освободительной Армии Китая*

1 августа исполняется 30 лет со дня создания Народно-Освободительной Армии Китая. Вместе с великим китайским народом эту знаменательную дату широко отмечают трудящиеся Советского Союза.

31 июля в Москве состоялось торжественное заседание Министерства обороны Союза ССР совместно с представителями войск Московского гарнизона и трудящимися столицы.

Центральный театр Советской Армии заполнили генералы, адмиралы, офицеры Советской Армии и Военно-Морского Флота, представители партийных, советских, профсоюзных и комсомольских организаций, работники московской промышленности. В зале присутствуют китайские гости.

В президиуме собрания — член Президиума ЦК КПСС, Министр обороны СССР Маршал Советского Союза Г. К. Жуков, Посол Китайской Народной Республики в СССР Лю Сяо, начальник генерального штаба Советской Армии и Военно-Морского Флота Маршал Советского Союза В. Д. Соколовский, военный атташе при посольстве КНР в Москве генерал-лейтенант Хань Чжэн-цзи, маршалы Советского Союза И. Х. Баграмян, С. С. Бирюзов, С. М. Буденный, К. А. Мерецков, адмирал С. Г. Горшков, маршалы родов войск, генералы и офицеры Советской Армии, генералы и офицеры Народно-Освободительной Армии Китая.

Торжественное собрание открыл начальник Главного политического управления Министерства обороны СССР генерал-полковник А. С. Желтов.

С речью выступает Маршал Советского Союза В. Д. Соколовский. Он говорит о всемирно-историческом значении победы народной революции в Китае, о героическом труде китайского народа, который под руководством Коммунистической партии Китая добился больших успехов в строительстве социализма.

— В борьбе за мир и социализм, — подчеркивает В. Д. Соколовский, —китайский народ и его Вооруженные Силы идут плечом к плечу с народами и Вооруженными Силами Советского Союза и стран народной демократии. Нерушимая дружба китайского и советского народов является великой силой в совместной борьбе за укрепление мира на Дальнем Востоке и во всем мире.

От трудящихся столицы выступил мастер — прокатчик металлургического завода «Серп и Молот» М. И. Леонов.

От имени московской городской партийной организации и всех трудящихся Москвы, присутствующих на вечере, китайских товарищей и в их лице весь китайский народ горячо приветствовал секретарь МГК КПСС С. Д. Эрлов.

На трибуне тепло встреченный собравшимися военный атташе при посольстве Китайской Народной Республики в Москве генерал-лейтенант Хань Чжэн-цзи.

Он говорит об истории создания революционной рабоче-крестьянской Красной Армии Китая, об ее победах в борьбе против иноземных агрессоров.

Хань Чжэн-цзи рассказывает о больших успехах, которых добился китайский народ во всех областях социалистического строительства.

Под бурные продолжительные аплодисменты собравшихся он провозглашает здравицы в честь вечной, нерушимой дружбы и единства народов Китая и Советского Союза, в честь великого единства между Вооруженными Силами Китая и Советского Союза.

Торжественное заседание прошло в исключительно теплой, сердечной обстановке.

(ТАСС).

## Торжественное заседание в Кемерове

31 июля в помещении областного драматического театра имени А. В. Луначарского собрались представители трудящихся г. Кемерова на торжественное заседание исполкома Кемеровского городского Совета депутатов трудящихся и городского комитета КПСС, посвященное 30-й годовщине Народно-Освободительной Армии Китая.

В президиуме — руководители партийных и советских организаций, совнархоза, работники облвоенкомата, училища связи, участники разгрома японских милитаристов.

С докладом об историческом 30-летнем пути Народно-Освободительной Армии Китая выступил офицер военного училища связи т. Лазько.

Для участников торжественного вечера силами артистов Московской эстрады и художественной самодеятельности училища связи был дан большой концерт.

Перед запуском в серийное производство новой электроаппаратуры на кемеровском заводе «Кузбассэлектромотор» все конструкции опробуются бригадиром слесарей Борисом Иосифовичем Новиковым. В ближайшее время предприятие начнет выпуск автоматических выключателей цепи с дистанционным управлением. Б. И. Новиков изучает новый прибор — «АР-120».

НА СНИМКЕ: бригадир слесарей участка новых конструкций Б. И. НОВИКОВ.

Фото П. Костюкова.

## Клубы накануне 40-летия Октября

Шалымский клуб горняков, Таштагольского района, провел вечер, посвященный встрече 40-й годовщины Великого Октября. На вечер собралось свыше 300 жителей поселка. С большим интересом прослушали они доклад первого секретаря райкома КПСС т. Белого «Горная Шория прежде и теперь». На ярких примерах докладчик показал огромный рост культуры, промышленности и сельского хозяйства Горной Шории за 40 лет советской жизни. После доклада силами коллектива художественной самодеятельности был дан большой концерт.

(«Красная Шория»).

☆ ☆ ☆

Интересный вечер состоялся в клубе Тайгинского вагонного депо. Правление клуба вместе с комитетом ВЛКСМ организовали встречу молодежи со старыми коммунистами.

Работники вагонного депо П. В. Владимиров и Ф. Х. Рябиченко поделились воспоминаниями о днях, когда они сами были комсомольцами, о том, как жила и работала молодежь Тайги в первые годы Советской власти.

(«Тайгинский рабочий»).

## КОРОТКО

✦ На полях Могилевской области развернулась массовая уборка раннего картофеля. Площадь под ним расширена до 15 тысяч гектаров. Повсеместно выращен хороший урожай. Многие сельхозартели собирают по 140—160 центнеров клубней с гектара. Первые пятьсот тонн картофеля отправлены на Крайний Север.

✦ Предприятия Ярославского торфотреста досрочно выполнили сезонный план добычи гидроторфа. Более шести тысяч тонн топлива выдано сверх задания. Сейчас на обширных торфяных полях идет массовая сушка топлива.

31 июля. (ТАСС).

НА ПРОФСОЮЗНЫЕ ТЕМЫ

# Что показала проверка коллективного договора

Профсоюзная конференция на шахте «Ягуновская» треста «Кемеровоуголь», обсуждавшая итоги выполнения коллективного договора за первое полугодие 1957 года, шахтным комитетом была, скажем прямо, подготовлена плохо. Председатели участковых, цеховых комитетов, профгруппорги и начальники участков и цехов не были привлечены ни к подготовке, ни к участию в работе конференции. Не полной была явка делегатов на конференцию — из 174 делегатов присутствовало 124.

Начальник шахты т. Будников и председатель шахткома т. Беляев несерьезно отнеслись к своим отчетным докладам. На день проведения конференции долг по добыче угля составлял около 25 тысяч тонн, а количество рабочих, не выполняющих норм выработки, — 21 процент. А ведь коллектив шахты взял обязательство в честь 40-й годовщины Октября добыть сверх государственного плана 14 тысяч тонн угля. Однако докладчики не вскрыли истинных причин неудовлетворительной работы шахты, а ссылались на необеспеченность участков лесом из-за плохих дорог, слабую трудовую дисциплину.

Не нашлось места в докладах для освещения работы передовиков и новаторов производства, упорно стремящихся вывести шахту из прорыва, для критики прогульщиков, бракоделов и тех горных мастеров и начальников участков, по вине которых срывается выполнение нарядов и недодаются тысячи тонн угля.

Докладчики путано рассказывали о якобы проведенных производственных совещаниях на участках и шахте. На самом деле, как выяснилось на конференции, производственные совещания на шахте вообще не проводятся, а тт. Будников и Беляев по-прежнему путают их с «пятиминутками» и всякого рода совещаниями, проходившими у начальника шахты по административной линии.

Делегаты не услышали претензий со стороны администрации к шахтному комитету и, наоборот, шахтного комитета к администрации. В конце своего доклада т. Беляев обнадеживающе сообщил, что теперь шахтком установил с администрацией контакт, и в связи с этим положение на шахте изменится. Такое заявление председателя шахткома на конференции прозвучало несерьезно.

В докладах не поставлены перед коллективом конкретные задачи, решение которых ускорило бы устранение крупных недостатков в работе шахты. Естественно, такие «отчеты» не могли удовлетворить делегатов конференции, и они справедливо критиковали как доклады, так и виновников неудовлетворительного выполнения коллективного договора.

Десятник вентиляции Пинаев указал, что начальник шахты, начальники участков и горные мастера не выполняют пункт колдоговора по улучшению организации труда. На втором участке был случай, когда смена в 15 человек из-за отсутствия леса не работала весь день. Подобные случаи бывают и на других участках. Далее он отметил, что на шахте не уделяется должного внимания экономии государственных средств. За 6 месяцев допущен перерасход около 1,8 миллиона рублей. Почему? Потому, что руководители участков беззаботно относятся к расходованию материалов, забыли о бережливости и экономии. Если в забои требуется лесоматериал длиной 2,2 метра, то доставляют его 3,5 метра. Отрезанные концы не используются, пропадают. Ценным материалом являются вентиляционные трубы, однако десятки их пришли в негодность из-за плохого хранения.

Изучение и широкое распространение опыта передовиков производства среди всех рабочих — одна из главных задач шахтного комитета и администрации. Делегаты конференции указывали, что этот неисчерпаемый источник повышения производительности труда на шахте не используется. В июне забойщики бригады Родионова с участка № 8 месячную норму выполнили на 225 процентов, а бригада Крючкова с участка № 2 — на 186. Казалось, что шахтный комитет совместно с инженерно-техническими работниками заинтересуется трудовыми успехами этих бригад, изучит опыт их работы и ознакомит с ним всех забойщиков шахты. Но этого не случилось. Шахтком ограничился лишь присуждением бригадам Родионова и Крючкова звания лучших.

В коллективном договоре записано, что администрация с помощью шахтного комитета обязуется обучить передовым методам труда не менее 250 человек, но за полугодие учебой было охвачено всего 50 человек.

Администрация шахты неудовлетворительно выполняет также обязательства по улучшению охраны труда и технике безопасности. На эти цели ассигновано 1 млн. 376 тысяч рублей, а освоено пока 775 тысяч. Не выполнены такие важные мероприятия, как организация подвозки рабочих от ствола до квершлага № 5 южного крыла и до квершлага № 26 северного крыла, оборудование оросительных устройств во всех местах большого пылеобразования и другие, хотя сроки выполнения этих мероприятий давно прошли.

— Вопросом охраны труда и техники безопасности, — сказал горный мастер 6-го участка т. Худько, — занимаются лишь тогда, когда произойдет несчастный случай. На шурфах нет бачков с питьевой водой. На основных штреках непригодные трапы.

Председатель комиссии по охране труда т. Мустафинов привел ряд примеров невыполнения обязательств по обеспечению рабочих спецодеждой и спецобувью, нарушения трудового законодательства заместителем начальника шахты т. Бураго. Например, по его указанию подростки используются на сверхурочных работах.

Серьезные претензии к руководителям шахты делегаты пред'явили по улучшению культурно-бытового обслуживания трудящихся.

На жилищное строительство в текущем году шахте ассигновано 1 миллион 200 тысяч рублей. Предусмотрено построить 52 квартиры. Пока начато строительство 38 квартир, причем работа идет крайне медленно. Администрация и шахтный комитет много вели разговоров о строительстве жилья по методу горьковчан, но фактически все работы выполняются Ягуновским стройуправлением треста «Кемеровоуголь», стройгруппой шахты и коллективом горноспасателей. Никто из будущих жильцов к возведению жилых домов не привлечен.

Коллективный договор предусматривает сооружение больницы с родильным отделением на 75 коек, но пока еще не положен ни один кирпич в это здание. Так же «строится» шахтерский профилакторий. Администрацией не выполняется обязательство по подвозке угля на квартиры рабочих. Задолженность по подвозке угля составляет свыше 400 тонн.

Мастер обогатительной фабрики т. Прокин и другие делегаты отмечали, что руководители шахты не оказывают помощи жителям поселка в очистке колодцев. В шахтный комитет поступило свыше 40 заявлений трудящихся и пенсионеров о выделении земли для организации мичуринских садов, но никто на них не обратил внимания. В коллективный договор ежегодно записывается пункт о ремонте дороги по Хлебозаводской улице, но по сей день он не выполнен.

Мотористка вентиляции т. Низмутдинова в своем выступлении говорила о том, что молоко в магазине появляется от случая к случаю, причем магазин открывается в 9 часов, а шахтерам надо, чтобы он начинал работу с 6 часов.

Конференция показала, что и администрация шахты, и шахтный комитет недооценивают значение коллективного договора. Ни та, ни другая сторона не занималась повседневным контролем выполнения пунктов договора. О нем вспомнили лишь тогда, когда нужно было выступать с отчетом.

VI Пленум ВЦСПС особо подчеркнул, что в новых условиях управления народным хозяйством коллективные договоры, как средство привлечения трудящихся к управлению производством, приобретают еще большее значение. Пленум обязал профсоюзные организации добиваться повышения ответственности администрации за выполнение коллективных договоров. Но это постановление, как показала конференция, не выполняют ни администрация шахты, ни шахтком.

**Н. ГРАФОВ,**
**зав. организационно-массовым отделом областного совета профсоюзов.**

# Животноводы артели „Победа" успешно выполняют свои обязательства по надою молока

## ТОПКИНСКИЕ КОЛХОЗЫ И СОВХОЗЫ ОТСТАЮТ ОТ КЕМЕРОВЧАН

### Слово не расходится с делом

ИТАТ. (Корр. «Кузбасса»). В текущем году животноводы района решили надоить на фуражную корову по 2.000 килограммов молока. Это обязательство выполняется неплохо. С начала года на корову получено более 1.100 килограммов молока в среднем по району. Колхозы имени Калинина, «Победа», «Знамя коммунизма», имени Энгельса и другие досрочно выполнили полугодовой план заготовок этой продукции.

В авангарде соревнования за достойную встречу 40-й годовщины Великого Октября идут животноводы колхоза имени Калинина. С начала года они получили по 1.500 килограммов молока на корову. Доярки К. Бурганова, З. Мустафина, А. Байкина, Р. Назмутдинова и другие добились еще более высоких показателей. Колхоз держит переходящее Красное знамя райкома КПСС и райисполкома.

Успешно работают животноводы артели «Победа». Валовой выход молока за полугодие они увеличили на 200 центнеров по сравнению с тем же периодом прошлого года. Доярки П. Кудрина, А. Воронкина, Е. Ратушная, Д. Меркулова и другие в июле надоили более 300 литров молока на корову.

Правление колхоза «Победа» и его председатель И. Г. Каплин большое внимание уделяют материальному поощрению животноводов. Доярки, пастухи, скотники и другие работники ферм систематически получают дополнительную оплату.

Непрерывно повышают продуктивность молочного стада работники ферм колхозов имени Кирова, «Знамя коммунизма» и другие. Применяя зеленую подкормку из сеяных трав, доярки стали надаивать по 10 с лишним литров молока от коровы в день. В этих хозяйствах среднесуточный привес нагульных животных превышает 500 граммов.

### Передовой кузнец

Доброй славой пользуется среди механизаторов Коноплеводной МТС кузнец Давыд Андреевич Шрайнер. За 18 лет работы он в совершенстве овладел этой профессией и постоянно перевыполняет свои задания. В прошлом году, например, он выполнил годовое задание на 179 процентов. Особенно хороших показателей Давыд Андреевич добивается в эти дни, когда идет соревнование за достойную встречу 40-летия Великого Октября. Сейчас передовой рабочий трудится уже в счет 1959 года. К 7 ноября он обязался завершить два годовых задания.

Свой богатый производственный опыт Давыд Андреевич охотно передает молодежи. Он помог овладеть профессией кузнеца двадцати двум молодым рабочим, которые трудятся сейчас самостоятельно.

Высокопроизводительный труд обеспечивает Д. А. Шрайнеру и хороший заработок. Он составляет ежемесячно 1.100—1.200 рублей. Рабочее место передовика соревнования с января прошлого года украшает переходящий красный вымпел.

**Г. СИЗОВ**

### *В двух районах*

| КЕМЕРОВСКИЙ Колхозы | КЕМЕРОВСКИЙ Совхозы | | ТОПКИНСКИЙ Колхозы | ТОПКИНСКИЙ Совхозы |
|---|---|---|---|---|
| | | Выполнение годового плана заготовок на 20 июля (в проц. к плану) | | |
| 75,2 | 57,2 | молока | 62,9 | 45,2 |
| 36,0 | 22,7 | мяса | 30,9 | 11,5 |
| 7,0 | 11,6 | сена | 8,0 | 5,2 |
| 49,0 | 17,5 | силоса | 49,0 | 35,2 |
| | | Надоено молока на фуражную корову на 25 июля (в кг) | | |
| 1.513 | — | | 1.250 | |

Эти два соседних района соревнуются несколько лет. В прошлом году первенство завоевали труженики Кемеровского района.

А как идут дела нынче?

На днях делегации районов взаимно проверили ход выполнения обязательств, подготовили материалы для обмена опытом.

Наступила горячая пора для хлеборобов — жатва. Топкинцам предстоит убрать тысячи гектаров ржи, ячменя, пшеницы. Чтобы успешно сделать это, досрочно выполнить план хлебозаготовок, нужна отличная подготовка к важнейшей кампании года. Но, прямо скажем, в районе не все еще готово к жатве. Часть комбайнов и жаток нельзя пустить в ход.

Вот колхоз «Пролетарская победа». Топкинская МТС выделила ему 7 жаток. В артели же находятся пока только четыре. Из них две не готовы к работе: у одной нет полотна, вторая с прошлого года стоит в поле, в кустах.

— Такое же положение и с комбайнами, — говорит председатель колхоза т. Галдилов. — Из 14 машин в колхоз направлено только одиннадцать. Да и те надо опробовать, а механизаторы этого не делают.

Директор МТС т. Афанасьев сваливает вину на руководителей колхоза, забывая, что за технику, ее состояние отвечают, прежде всего, механизаторы и, конечно, руководители МТС. Не отремонтированы некоторые комбайны, лафетные жатки и в Зарубинской МТС.

Делегации от районов проверяли и состояние животноводства в колхозах. Признано, что топкинцы отстают от соседей по производству молока и мяса. Есть ли какие-либо причины для этого? Нет. У топкинских колхозов такие же условия летом, как и у кемеровских. Но богатые возможности не везде используются по-хозяйски. И получается, у одних надои растут, у других снижаются.

Именно на это указывали представители кемеровских тружеников, побывавшие в колхозах и совхозах Топкинского района.

— Были мы в совхозе «Соломинский», — рассказывает Н. В. Усольцев, директор совхоза «Мазуровский». — Причина снижения надоев ясна: коровы не получают зеленую подкормку. Оказывается, с весны здесь и не думали о создании зеленого конвейера. Но особенно нам бросились в глаза непорядки в содержании свиней. На ферме № 4 есть переносные домики для лагерного содержания. Но используются они неправильно. Домики установили на одном месте, огородили их. И сейчас в этой загородке сплошная грязь. Какой же тут лагерь? Стоят и самокормушки. Свиноводы, однако, упустили такую «мелочь»: забыли сделать к ним крышки, корма запрязняются, портятся.

В результате плохого содержания свиней привесы их низки. А отсюда ясно, почему совхоз годовой план мясопоставок не выполнил и на 25 процентов. Это хозяйство не единственное в районе, где животноводству не уделяют внимания.

Надо сказать, что в Топкинском районе медленно проводятся в жизнь мероприятия, направленные на выполнение всенародной задачи — догнать США по производству мяса, молока и масла на душу населения. Кое-где, правда, попытались пересмотреть планы, наметить новые. Но сделали это без учета всех резервов. Например, колхоз имени XIX партс'езда к 1960 году намерен получить на 100 гектаров земельных угодий только 170 центнеров молока и 30 цент. мяса, а в этом году — 70 цент. молока и 10 цент. мяса. Правильно сказал председатель колхоза имени Карла Маркса, Кемеровского района, т. Иноземцев, побывавший в топкинских колхозах:

— Некоторые руководители хозяйств стремятся взять обязательства пониже, чтобы работалось легче, больших забот не было. А так жить теперь нельзя.

Сейчас идет заготовка кормов. По темпам сенокошения топкинцы идут впереди кемеровчан. Но темпы-то косовицы трав как там, так и тут низкие. Процент выполнения плана скирдования в обоих районах ниже, чем в среднем по области. Выходит, и тут «победителям» нечем хвалиться.

☆ ☆ ☆

В колхозах и совхозах Кемеровского района значительно лучше обстоит дело с развитием животноводства. Они ушли вперед от соседей по производству молока. Особенно высоких показателей добиваются животноводы колхоза имени Хрущева. Здесь за 7 месяцев надоено от каждой коровы по 2.200 литров молока, а доярки Позднякова, Кулемина, Рузанова от своих коров надоили по 2.800 — 2.900 литров.

Замечательно трудятся и животноводы совхоза «Октябрьский», которые на 1 августа получили от каждой коровы по 2.305 литров молока. Передовая доярка Г. Давыдова надоила за это время по 3.350 литров от каждой коровы.

Что обеспечивает высокий надой в этих и других хозяйствах района? Прежде всего, умелая организация летнего содержания коров. Животные здесь пасутся круглые сутки, да еще подкармливаются зеленкой. Коровы получают соль, в достатке обеспечиваются водой.

Высокие надои позволяют успешно вести и сдачу молока государству. Район досрочно выполнил полугодовой план и сейчас темпов не сбавляет. Лучше соседей ведут кемеровчане откорм свиней и сдачу мяса государству. Здесь многие колхозы — «Заветы Ленина», имени Хрущева, «Путь Ленина» и другие — успешно выполняют план мясозаготовок. Однако в районе используются не все возможности. Совхозы выполнили план мясопоставок на 22,7, а колхозы — на 36 процентов. Не к лицу передовому району такие темпы!

Не чувствуется в Кемеровском районе настоящей заботы о заготовке кормов. Ведь вот до чего дошло дело. На 20 июля райком партии и райисполком не нашли, кому можно было бы вручить переходящее Красное знамя за заготовки кормов.

В чем причины отставания? В том, что техника часто простаивает. В ряде колхозов наблюдается большой разрыв между косовицей трав и скирдованием. Затяжка с заготовкой кормов — большое упущение кемеровчан.

Итоги соревнования двух районов за семь месяцев показывают, что, несмотря на ряд недостатков в работе, кемеровчане по основным показателям прочно удерживают первенство. Однако оно может быть и упущено, если колхозы и совхозы района не преодолеют отставания на заготовках кормов и не сумеют использовать резервов для резкого увеличения производства мяса.

Топкинские колхозы и совхозы имеют все возможности улучшить положение в животноводстве, резко увеличить производство мяса и молока и поравняться с соседями.

Сейчас перед тружениками села соревнующихся районов стоит ответственнейшая задача — убрать урожай за 11—12 рабочих дней, не допустить потерь зерна, досрочно выполнить план хлебозаготовок, засыпать отборные семена. Районы располагают необходимыми возможностями для этого.

**Ю. ШАТРОВ.**
**(Спец. корр. «Кузбасса»).**

# Влияние Великого Октября на рабочее движение в США

Великая Октябрьская социалистическая революция в России потрясла устои международного империализма. Она оказала сильное влияние и на главную страну капитализма — на США. Рабочий класс США испытал на себе могучее воздействие Великой Октябрьской социалистической революции. Октябрьская революция в России вдохновила американский пролетариат на борьбу за свои классовые интересы.

В конце первой мировой войны в США высоко поднялась волна классовой борьбы. Одной из важнейших форм массовой борьбы трудящихся явилось стачечное движение. Стачечная борьба стала расти в США с 1917 года. Совпадение под'ема забастовочного движения американского пролетариата с победой Великой Октябрьской революции в России далеко не случайно. Под'ем стачечной борьбы в США вполне закономерно был связан с могучим влиянием Октябрьской революции, хотя и был порожден глубокими внутренними причинами. Великая Октябрьская революция в России произвела «революцию в умах» американских рабочих, длительное время шедших за реформистами. В этом легко убедиться, взглянув на статистические данные, которые дают американские официальные источники.

| Годы | Число стачек в год | Колич. забастовщ. (в тыс.) | Процент стачечн. к числу всех рабочих США |
|---|---|---|---|
| 1917 | 4450 | 1228 | 6,3 |
| 1918 | 3353 | 1240 | 6,2 |
| 1919 | 3630 | 4160 | 20,8 |
| 1920 | 3411 | 1463 | 7,2 |
| 1921 | 2385 | 1099 | 6,4 |

Эти цифры ясно показывают, что 1919 год был годом высшего под'ема в забастовочном движении в США.

Одной из наиболее крупных забастовок 1919 года была стачка 367 тысяч рабочих сталелитейной промышленности. Эта гигантская схватка вовлекла в борьбу сталеваров 50 городов США. Забастовка длилась 3,5 месяца. Организатором стачки был ныне здравствующий председатель Национального Комитета Коммунистической партии США — Уильям З. Фостер.

Следует отметить, как особенность под'ема рабочего движения в США после Великой Октябрьской Социалистической революции в России, что американские пролетарии все чаще стали прибегать к проведению всеобщих забастовок и стачек солидарности.

Движение рабочих США продолжалось и в 1920 и 1921 годах. Наряду с прежними требованиями о повышении заработной платы, улучшении условий труда и 8-часовом рабочем дне во многих случаях американские пролетарии, кроме чисто экономических требований, выдвигали также и политические требования.

К числу таковых в первую очередь следует отнести требования о прекращении антисоветской вооруженной интервенции. Борьба рабочих США в защиту своих материальных интересов и гражданских прав в эти годы непосредственно сочеталась с активным движением в защиту Советской республики в России.

В вооруженном нападении иностранных империалистов, в том числе и империалистов США, на Советскую республику американские трудящиеся справедливо увидели покушение на отечество международного пролетариата и угрозу новой захватнической войны. На многочисленных митингах и демонстрациях рабочие, трудящиеся фермеры, прогрессивная интеллигенция решительно выступали против антисоветской вооруженной интервенции и содействия врагам Советской власти в России.

Трудящиеся США создали ряд организаций для оказания помощи советскому народу. К числу этих организаций следует отнести: Лигу друзей Советской России, Лигу социалистической пропаганды, Общество американских женщин, организацию «Правда о России», Лигу сторонников отзыва американских солдат из России, Общество технической помощи Советской России, Американский гуманитарный Союз, Комитет медицинской помощи Советской России и другие. Особенно большую работу по оказанию помощи Советской России оказала Лига друзей Советской России. Это была беспартийная организация честных американских патриотов. Главной целью своей деятельности она ставила помощь народам Советской России. Лига друзей Советской России выступала за отзыв американских оккупационных войск, а также за установление нормальных дипломатических и торговых отношений США с Советской Россией.

Многие рабочие, фермеры, демократическая интеллигенция в США боролись в защиту Советской страны. Уже в феврале 1918 года в городе Сиэтле на рабочем митинге была принята резолюция солидарности американских пролетариев с Советской республикой.

В феврале же 1918 года Лига социалистической пропаганды прислала Совету Народных Комиссаров телеграмму из Нью-Йорка с выражением солидарности. В этой телеграмме, между прочим, было сказано: «Среди американских рабочих большой энтузиазм. Создаем легионы в помощь Красной Армии. Ваша борьба — наша борьба!»

На многочисленных митингах, которые проводились Лигой социалистической пропаганды, Союзом «Индустриальных рабочих мира» и другими пролетарскими организациями, производились записи добровольцев в Красную Армию. Всего в 1918—1919 гг. записалось до 3,5 тысячи добровольцев. Однако правительство «прислужника акул — капиталистов» — Вильсона не позволило добровольцам уехать в Советскую Россию.

Солдаты, посланные из США воевать против Красной Армии, отказывались сражаться против советских людей. Например, высаженный в январе 1919 года во Владивостоке 310-й пехотный полк отказался выступить против Красной Армии и партизан. В апреле того же года решительно отказался воевать против Красной Армии 339-й пехотный полк.

В феврале 1919 года «Лига сторонников отзыва американских солдат из России» в нескольких городах штата Мичиган — Бетл Крик, Гренд-Репид, Холанд и др. организовала митинги близких родственников американских солдат, служащих в войсках, аккупировавших часть территории Советской России. На этих собраниях были приняты обращения отцов и матерей, братьев и сестер американских солдат к президенту Вильсону с требованием немедленно отозвать войска США из Советской России. Эти обращения получили столь широкий политический резонанс, что фигурировали во время одного из заседаний конгресса США.

О том же свидетельствовали письма американских солдат. Часть этих говорящих сами за себя документов стала предметом обсуждения в конгрессе США в августе 1919 года. «...Русские не хотят, — писал один из солдат, — чтобы мы находились здесь, и действительно нам тут делать нечего».

С сентября 1919 года, когда возникла Компартия США, движение в защиту Советской страны приняло более четкие, организованные формы. В обращении к рабочим Соединенных Штатов Америки под названием «Руки прочь от России!» Компартия США призвала рабочих бороться за прекращение захватнической войны американского империализма против первого в мире молодого социалистического государства — Советской России. В этом документе, в частности, указывалось: «Ни одного солдата для войны против Советской России, ни одного цента, ни одной винтовки для ведения этой войны!».

В сентябре 1919 года грузчики гор. Сиэтла решительно отказались производить погрузку парохода «Делайт», на котором отправлялось 185 тысяч винтовок и запасные части к ним в адрес известного главаря контрреволюции в России — адмирала Колчака. Грузчики Сиэтла на 3 недели задержали выход в море парохода «Делайт». Грузчики Балтимора также не пожелали производить погрузку вооружения для белогвардейцев. Забастовка рабочих Балтимора получила столь широкий политический отзвук, что вопрос о ней стал предметом обсуждения в конгрессе США. Стачкой ответили и грузчики Филадельфии на предложение погрузить пароход, отправлявшийся в белопанскую Польшу, которая напала на Советскую республику.

Все эти и многие другие факты показывают, что стачечная борьба, митинги, демонстрации рабочих и трудящихся США в 1918—1921 гг. носили не только экономический, но и политический характер. Приведенные выше примеры массовой борьбы ярко оттеняют проявление международной солидарности и пролетарского интернационализма американских трудящихся.

Размах революционного рабочего движения в США после окончания первой мировой империалистической войны привел к решающим переменам в социалистической партии. Под'ем классовой борьбы в США способствовал размежеванию среди социалистов и созданию Коммунистической партии. Коммунистическая партия США возникла на гребне революционного под'ема, решающую роль в котором сыграла Великая Октябрьская социалистическая революция в России. «Коммунистическая партия родилась в 1919 году, — указывал один из первых руководителей американских коммунистов Чарльз Рутенберг, — на волне энтузиазма, вызванного русской революцией».

Силы американских коммунистов сначала были расчленены на две параллельные организации, но к маю 1921 года они слились в единую Коммунистическую партию США, существующую и борющуюся до сих пор.

В лице Компартии США была заложена основа революционной марксистской рабочей партии нового, большевистского типа. Факт создания такой рабочей партии в США имел крупнейшее историческое значение. Его трудно переоценить. В цитадели мирового империализма — в США под влиянием Великой Октябрьской социалистической революции в России возникла политическая партия пролетариата.

В результате Октябрьской революции на развалинах российского капитализма было создано первое в мире социалистическое государство. В последующие годы в СССР был построен социализм и начался постепенный переход к коммунизму. От простых людей труда во всем мире, в том числе и в США, никто и ничто не может скрыть тот непреложный факт, что социализм освобождает человека от эксплуатации и всех других форм угнетения. Американский рабочий класс и сейчас не прекращает борьбы. В США в 1956 году произошло 3.800 стачек, в которых участвовало около 2 миллионов человек.

Экономическая борьба в современных условиях США связана с основными политическими проблемами, прежде всего с борьбой против подготовки новой войны. Характерной чертой международного рабочего движения, в том числе и движения пролетариата США, является идейный рост рабочих и борьба за единство. Закончившийся в феврале 1957 года 16-й с'езд Компартии США ярко подтверждает развитие этой тенденции. 16-й с'езд показал, что капитулянтам и ликвидаторам не удастся поколебать единства рядов Компартии США и свернуть ее с пути марксизма-ленинизма, под знаменем которого победила Великая Октябрьская социалистическая революция.

**Н. СОМИН.**

ВНИМАНИЮ СОВНАРХОЗА

# Нерешенные вопросы энергоснабжения

За последние годы проведены серьезные работы по упрощению и улучшению эксплуатации электросетевого хозяйства. Сдвинулась, наконец, с мертвой точки механизация и централизация ремонтов линий электропередачи. Линейные работники получили новые средства для профилактических испытаний и замеров.

Но грандиозное развитие электрификации в нашей стране требует и новых форм организации электросетевого хозяйства.

До сих пор из-за недостаточно развитых сетей ряд энергосистем работает раздельно, и это не дает возможности использовать преимущества параллельной работы, наиболее рационального использования топливных ресурсов и т. п.

Нынешняя система учета аварий и других показателей вызывает у работников электростанций стремление отказываться от присоединения новых потребителей. Это понятно. Каждое присоединение усложняет эксплуатацию, увеличивает возможность аварий. Поэтому об'единение электростанций и электроподстанций, принадлежащих разным ведомствам, в одну систему идет крайне медленно.

Как пример, достаточно указать хотя бы на произвольный узковедомственный подход к приему в единую энергосистему Юргинской электростанции и ряда подстанций.

Мешает и то, что до сего времени с экономическими показателями производства электроэнергии мало кто считается. Себестоимость киловатт-часа электроэнергии на мелких тепловых электростанциях (мариинские электростанции, Кийская ЦЭС, Анжерская ЦЭС и т. д.) от 10 до 50 раз дороже, чем на мощных современных тепловых электростанциях. Велика разница и в количестве производственного персонала. На малых станциях на один мегаватт приходится до 150 человек, в то время как на крупных тепловых электростанциях — 4—5 человек.

Вот почему настало время упорядочить электроснабжение некоторых городов и промышленных предприятий Кузбасса, срочно заняться продвижением электросетей системы «Кузбассэнерго» в районы Мариинска, Центрального и других приисков, Яшкина и т. д.

Не совсем правильное развитие нашей энергетики и резкое отставание строительства сетей в значительной степени об'ясняются отсутствием перспективного, на 25—30 лет, единого государственного плана и научно обоснованных принципов этого развития. Строительство электрических сетей развертывается медленно, главным образом, из-за слабой базы специализированных монтажных организаций, например, треста «Кузбассетьстрой».

Надо централизовать и об'единить финансирование, планирование, проектирование, строительство линий электропередач (это не относится к сетям, находящимся на территории промышленных предприятий), следует сосредоточить в одних руках управление сетями общего пользования.

Такое об'единение обеспечит пропорциональное развитие не только магистральных линий электропередач, но и распределительных сетей. Оно повысит экономические показатели за счет остановки маломощных электростанций и лучшего использования высокоэкономичных. Кроме того, такое мероприятие позволит получить хорошие проекты для всех распределительных сетей, быстрее и лучше сооружать линии электропередач при минимальных затратах.

По нашему мнению, эксплуатацией сетей высокого напряжения должны заниматься лишь сетевые предприятия «Кузбассэнерго». Государство от этого будет иметь безусловную выгоду (высвободится обслуживающий персонал, работа сетей станет более надежной, повысится культура эксплуатации).

Широкая электрификация нашей области и прилегающих к ней районов должна осуществляться наиболее рациональным образом — путем создания единой высоковольтной сети первого направления: Томусинская ГРЭС — Сталинск — Белово — Кемерово — Анжеро-Судженск — Томск; и второго — Белово — Новосибирск. Практически все потребители должны получать энергию от этой мощной системы.

Пора поставить вопрос и о том, чтобы энергетики системы были материально заинтересованы в улучшении технико-экономических показателей в широком масштабе, в большом охвате территории электрическими сетями, в ликвидации мелких станций. Наша энергосистема должна нести ответственность за электрификацию всей территории экономического района наиболее рациональным образом.

Хочется остановиться еще на одном вопросе. Сейчас в Кузбассе возникла острая необходимость увеличить пропускную способность существующих транзитных электросетей. Эта задача должна решаться не только путем строительства новых линий передач, но и в другом, более экономичном направлении — переводом действующих линий на повышенное номинальное напряжение.

Проблему можно решить установкой автоматических трансформаторов по концам линий электропередачи, переводом 110-киловольтных линий, без какой-либо переделки и реконструкции, на напряжение 154 киловольт.

В борьбе с авариями и для увеличения грузоупорности следовало бы значительно сократить число транспозиций на линиях высокого напряжения.

В условиях Кузбасса очень важно наладить производство железобетонных пасынков для линий связи и электропередачи. Поэтому настала пора подумать о сооружении специального завода железобетонных опор.

В шестой пятилетке положено начало созданию единой энергетической системы Центральной Сибири. Она предусматривает об'единение гидроэлектростанций на Ангаре и Енисее с тепловыми и гидравлическими станциями Кузбасса, Новосибирска, Иркутска и Красноярска. Для этого должно быть построено несколько тысяч километров линий электропередачи сверхвысоких напряжений.

Нет сомнений, что энергетики Кузбасса, воодушевленные боевой программой, поставленной нашей партией, с честью справятся со своими задачами.

**В. МЕЛЬНИКОВ,**
**директор СевРЭС «Кузбассэнерго».**

# Законсервированные резервы

Ленинское каменноугольное месторождение пересекает магистральная железная дорога Юрга—Проектная. В предохранительных целиках под магистралью законсервировано 85 млн. тонн угля, в том числе в горных отводах шахт — 22 млн. тонн. Целики оставлены на шахтах имени С. М. Кирова, имени Ем. Ярославского, «Новая», «Комсомолец» и др.

Сохранение целиков угля значительных размеров, шириной до 200 м, затрудняет горные работы, вынуждает проходить и поддерживать лишние подготовительные выработки, усложняет проветривания. В настоящее время на шахтах имени С. М. Кирова и «Новая» можно без больших затрат отработать законсервированные запасы. За счет этого шахты могли бы в короткий срок увеличить добычу угля и продлить срок службы действующих горизонтов.

Практика показывает, что в условиях Ленинского рудника вполне возможна отработка пластов под магистральной железной дорогой Юрга—Проектная. Так, в Кузбассе, на месторождениях с пологими и наклонными пластами средней мощности под рудничными железными дорогами при глубине горных работ более 50 м в абсолютном большинстве случаев уголь извлекается. При этом аварий или остановок движения поездов из-за подработки не было. В качестве примера по тресту «Ленинуголь» можно указать на многократную подработку станции Разминовка и рудничной железной дороги, примыкающей к раз'езду Байкаим и обслуживающей шахты «Комсомолец», «Новую», центральный лесной склад треста, электроламповый завод и другие предприятия. Согласно бухгалтерскому учету за 1951—1956 гг. на ремонт путей в связи с их подработкой было затрачено 285 тыс. руб. За этот период под железнодорожными путями было добыто 330 тысяч тонн угля, то есть затраты на ремонт путей, приходящиеся на тонну добычи, составляют всего 86 копеек, что в 3—5 раз ниже капитальных затрат на 1 тонну добычи, вызванных строительством новых шахт. Станция и подъездные пути в период подработки функционировали нормально.

Подработка рудничных железнодорожных линий проводилась и на других месторождениях Кузбасса с аналогичными горно-геологическими условиями (в трестах «Анжероуголь», «Беловуголь» и «Осинникиуголь»).

Большой опыт отработки запасов под магистральными дорогами накоплен в Донбассе. Это нашло отражение в Правилах охраны сооружений по Донбассу, утвержденных в 1949 году. Согласно им подработка магистральных железных дорог допускается при углах падения пластов менее 45 градусов и при соотношении глубины горных работ к мощности пласта не менее 150. Аналогичный опыт имеется в Кизиловском, Челябинском и других бассейнах страны.

Приведенным требованиям соответствуют условия отработки запасов на шахтах имени С. М. Кирова, «Комсомолец» и других.

При разработке пологих и наклонных пластов средней мощности и при соответствующей глубине горных работ сдвижение поверхности носит плавный характер и не вызывает заметных деформаций полотна железных дорог, что при своевременном осмотре и ремонте путей гарантирует их безопасную эксплуатацию.

Научные работники Всесоюзного научно-исследовательского маркшейдерского института в содружестве с инженерно-техническими работниками треста «Ленинуголь» в 1952 году провели на шахтах треста специальные наблюдения за подработкой железных дорог, подготовили рекомендации по выемке запасов под магистральными дорогами, предложив произвести выемку целиков, в первую очередь, на пласте Толмачевском шахты имени С. М. Кирова. Эти рекомендации были поддержаны комбинатом «Кузбассуголь», однако Министерство угольной промышленности не решило вопроса.

Возможность отработки запасов под магистральными дорогами должна быть учтена при проектировании в Ленинском районе новых шахт и углубке действующих. К сожалению, «Кузбассгипрошахт» медлит с решением этой проблемы. Одно из предложений, предусматривавшее отработку законсервированных запасов, «изучается» «Кузбассгипрошахтом» уже 6 лет.

В связи с перестройкой управления промышленностью представляется возможным с помощью совнархоза Кемеровского экономического района ускорить реализацию указанных рекомендаций. Комбинату «Кузбассуголь» следует предпринять в этом направлении практические шаги.

**В. КАРАБАК, И. ЛУКЬЯНЕНКО,**
**горные инженеры.**

# Работаем в Сталинске, подчиняемся Мыскам...

Еще недавно Куйбышевское стройуправление имело право строить в Сталинске дома не выше двух этажей. А сейчас оно сооружает пяти—шестиэтажные здания. Это показывает, что за последние годы управление сильно выросло, окрепло. Но в то же время возросли и трудности в его работе. Плохо налажено у нас материально-техническое снабжение. Иногда из-за этого целые бригады стоят без дела. Нерационально используются механизмы: нет фронта работ, своевременной поставки технической документации. Правда, руководители управления, его общественные организации упорно преодолевают эти трудности. Коллектив добился того, что план ежемесячно выполняется. Но управление могло бы работать лучше, если бы оно было передано тресту «Сталинскпромстрой» из ведения треста «Томусашахтострой», который находится в Мысках.

В самом деле, что получается при нынешнем положении? В поселке Абагур — пригороде Сталинска находится центральный склад комбината «Кузбассшахтострой». Оттуда материалы везут за 100 км на автомашинах в Ольжерас на базу треста «Томусашахтострой». А Куйбышевское стройуправление везет материалы с этой базы в Сталинск. И хотя «Кузбасс» в 1956 году писал об этом, встречные перевозки продолжаются.

Ежедневно мы посылаем десятки автомашин за кирпичом в Абашево, за столярными изделиями — в Мыски, хотя и то и другое есть в Сталинске, на заводах «Сталинскпромстроя».

У Куйбышевского стройуправления есть маленький бетонный заводик, который плохо обеспечивает стройки. Нам то и дело приходится занимать у «Сталинскпромстроя» железобетонные изделия и бетон. Ежегодно тратятся десятки тысяч рублей на ремонт завода. Если бы управление снабжалось железобетоном с крупного завода треста, то нужды в этих затратах не было бы. Можно было закрыть наш заводик или превратить его в растворный узел.

Карликовый механический цех нашего управления «с'едает» чуть ли не всю экономию, достигнутую участками. Ремонт механизмов производится дорого, медленно и плохо. Метизы, которые приходится изготовлять в этом цехе, стоят в два—три раза дороже, чем заводские.

Возьмем еще два факта, свидетельствующие о том, что присоединение Куйбышевского управления к «Сталинскпромстрою» было бы очень полезным.

Несколько лет мы добивались от комбината постройки яслей для детей рабочих. Только в этом году вопрос, наконец, был решен. Пока шли споры между профсоюзом и администрацией, женщины-работницы увольнялись из управления именно из-за отсутствия яслей. 150 человек уже ушло. А кому неизвестно, сколько лишних затрат вызывает текучесть кадров?

В «Сталинскпромстрое» же есть десятки детских садов и яслей.

Другой факт. Мы — чисто строительное управление, шахт совсем не сооружаем, строим только жилые дома и в основном для машиностроителей. А наша профсоюзная организация подчиняется горкому угольщиков. Там куда больше интересуются работой шахт, чем строительством.

Разве не ясно, что вся профсоюзная работа намного улучшилась бы, если бы мы перешли в профсоюз строителей? Создались бы лучшие условия для обмена передовым опытом, для участия рабочих в управлении производством и т. д.

Одним словом, с какого края ни возьми, необходимость передачи Куйбышевского стройуправления тресту «Сталинскпромстрой» вполне назрела. Надо, чтобы совнархоз быстрее решал подобные вопросы. Такая перестройка сбережет сотни тысяч рублей для государства.

**Н. РУХЛЕДЕВ,**
**председатель постройкома профсоюза Куйбышевского стройуправления.**

# Зарубежные новости

## Празднование 30-летия Народно-освободительной армии Китая

ПЕКИН, 31 июля. (ТАСС). Агентство Синьхуа передает:

Сегодня вечером жители китайской столицы и воины частей Народно-освободительной армии, всего 20 тысяч человек, собрались в парке имени Сунь Ят-сена, чтобы отметить 30-ю годовщину со дня создания Народно-освободительной армии Китая.

На торжественном собрании присутствовали заместитель председателя КНР Чжу Дэ, председатель Постоянного Комитета Всекитайского собрания народных представителей Лю Шао-ци и премьер Государственного совета КНР Чжоу Энь-лай, а также члены Политбюро и члены секретариата Центрального Комитета Коммунистической партии Китая, ответственные работники Постоянного Комитета Всекитайского собрания народных представителей, народного политического Консультативного совета Китая, демократических партий и народных организаций.

Торжественное собрание открыл председатель Пекинского народного комитета Пын Чжэнь. С речами перед собравшимися выступили заместитель председателя КНР Чжу Дэ и заместитель премьера Государственного совета КНР Пын Дэ-хуай.

Пын Дэ-хуай от имени Народно-освободительной армии принял приветственные знамена от жителей столицы, от демократических партий и народных организаций.

После торжественного собрания в парке состоялось народное гулянье.

## Краткие сообщения

◆ В Риме состоялись переговоры между делегацией Коммунистической партии Люксембурга и делегацией Итальянской коммунистической партии. «Переговоры, — пишет газета «Унита», — охватывавшие наиболее важные вопросы международного рабочего движения и характеризовавшиеся углубленным обменом информацией об опыте двух партий, были проникнуты духом дружбы и братства».

✦ В Буэнос-Айрес прибыл советский композитор народный артист СССР А. И. Хачатурян. Во время пребывания в аргентинской столице А. И. Хачатурян будет дирижировать оркестром в национальном театре «Колон» и в оперном театре. Состоится ряд концертов произведений Хачатуряна.

Хачатурян посетит также Уругвай, Чили, Бразилию.

✦ Как сообщает Чехословацкое телеграфное агентство, в Чехословакии создаются новые единые сельскохозяйственные кооперативы. Только на прошлой неделе в Либерецкой области было создано 7 единых сельскохозяйственных кооперативов, в Оломоуцкой области — 6, в Пардубицкой — 4. Кроме того, многие крестьяне вступают в существующие кооперативы.

✦ Из Тираны в Москву отбыла делегация Советского комитета ветеранов войны. За время пребывания в Албании делегация посетила различные города и села Народной Республики Албании, встречалась с ветеранами борьбы за свободу и независимость Албании.

✦ В Анкаре стоит очень жаркая погода. 29 июля в тени было 37 градусов, а на солнце 69 градусов.

✦ По сообщениям печати, 400 рабочих соляных копей в Алкошети, недалеко от Лиссабона, об'явили забастовку, требуя повышения заработной платы на 50 проц. Забастовка об'явлена, несмотря на то, что в Португалии забастовки запрещены.

31 июля (ТАСС).

Путешествие советских туристов вокруг Европы на теплоходе «Грузия». 1957 г. Франция. Париж. Художник на Монмартре.

Фотохроника ТАСС.

## Интервью Чжоу Энь-лая японским корреспондентам

ПЕКИН, 31 июля. (ТАСС). Как сообщает агентство Синьхуа, 25 июля во время приема делегации Японского союза гражданского радиовещания во главе с Масуясу Тадзири, а также корреспондентов агентства Кнодо Цусин и газеты «Асахи» премьер Государственного совета КНР Чжоу Энь-лай беседовал с ними.

Китайский народ, сказал Чжоу Энь-лай, хочет жить в дружбе с японским народом, свидетельством чего могут служить усилия в этом направлении, прилагавшиеся китайской стороной в течение последних 8 лет, прошедших после освобождения страны. Связи между нами и японскими друзьями, побывавшими в Китае, и действия японского народа в самой Японии говорят также о том, что и японский народ хочет иметь дружеские отношения с китайским народом. Все это является основным условием для развития дружественных отношений между Китаем и Японией. Благодаря стремлению наших народов к дружбе с каждым днем развиваются связи между ними. Японские друзья могут видеть, что китайский народ готов постепенно забыть все старые неприятности и на основе взаимной дружбы, существовавшей на протяжении примерно 2 тысяч лет, развивать новые дружественные отношения.

Чжоу Энь-лай отметил, что в последние годы много китайских и японских народных и полуофициальных организаций заключило между собой немало соглашений, и многие из этих соглашений сейчас уже выполняются. Хотя между Китаем и Японией еще не восстановлены нормальные отношения и по международному праву еще существует состояние войны, это не является препятствием к развитию дружественных связей между народами обеих стран и заключению соглашений между народными организациями. Таким образом, сказал он, с целью значительного развития отношений между двумя странами надо начать с установления тесных связей между народами и с заключения соответствующих соглашений об этом, и тогда в конце концов нам останется лишь дипломатически прекратить состояние войны.

Можно сказать, отметил далее Чжоу Энь-лай, что такой наш метод представляет собой новый образец в истории международных отношений. Мы проводим народную дипломатию с чувством радости и надежды. Мы рассматриваем эту дипломатию как одну из важных составных частей нашей дипломатии в целом. Я хотел бы, чтобы японские друзья смотрели на это так же, как и мы.

Такие мои взгляды, продолжал Чжоу Энь-лай, нашли отклик среди многих японских друзей. А что касается японского правительства, то здесь мы должны сделать конкретный анализ. Бывший премьер-министр Сигеру Иосида ненавидит Китай, и тут уже не может быть и речи о том, хочет ли он дружбы. Однако бывшие премьер-министры Ициро Хатояма и Тандзан Исибаси имеют такое желание. Что же касается премьер-министра Нобусуке Киси, то он должен был бы сделать дальнейший шаг в проявлении этого желания. Как показывают факты, японское правительство сделало шаг назад по сравнению с Хатояма и Тандзана Исибаси.

Далее премьер Чжоу Энь-лай привел факты, свидетельствующие о том, что Нобусуке Киси после сформирования своего правительства занимался деятельностью, враждебной Китаю, направленной на то, чтобы вбить клин в отношения между странами Азии и Китаем. И китайский народ глубоко возмущен этим.

Премьер Чжоу Энь-лай опроверг клеветические заявления Нобусуке Киси, сделанные им во время поездки в США, в Индии, на Тайване.

Многие факты, отметил Чжоу Энь-лай, свидетельствуют о том, что мы желаем жить в мире со всеми странами Азии. Мы неоднократно заявляли, что, восстановив нормальные отношения друг с другом, Китай и Япония смогут заключить дружественный договор о взаимном ненападении. Председатель Мао Цзэ-дун и я в беседе с делегацией социалистической партии Японии отметили, что стоит лишь Японии ликвидировать японо-американский пакт безопасности, а Соединенным Штатам ликвидировать военные базы в Японии и вывести из Японии американские войска, чтобы Япония смогла добиться полной независимости, то будут изменены статьи в договоре о дружбе, союзе и взаимной помощи между Китаем и Советским Союзом, направленные против возрождения японского милитаризма и использования его какими-либо силами.

Все это мы сказали, но японское правительство не опирается на эти факты.

В заключение премьер Чжоу Энь-лай сказал, что приведенные им факты убеждают в том, что премьер-министр Нобусуке Киси намеренно делает неприятности Китаю, вбивает клин в отношениях между странами Азии и Китаем и клеветой на Китай добивается расположения у США, чтобы получить от них помощь на перевооружение и возрождение японского милитаризма. Мы желаем, чтобы Япония освободилась от контроля США и восстановила нормальные отношения с Китаем. Действия премьер-министра Нобусуке Киси идут вразрез с нашими чаяниями. В то же время мы уверены, что японский народ хочет дружбы между Китаем и Японией.

## Террористические действия реакционеров в Джакарте

ДЖАКАРТА, 31 июля. (ТАСС). Как сообщает индонезийская печать, вчера вечером неизвестные лица бросили гранату в помещение редакции прогрессивной газеты «Бинтанг Тимур».

В тот же вечер гранаты были брошены еще в четырех местах, и, в частности, близ дома, населенного служащими полиции, и у резиденции помощника начальника штаба индонезийской армии.

Печать отмечает, что эти террористические акты последовали за нападениями на здания Центрального Комитета Компартии Индонезии и прогрессивного профсоюзного об'единения СОБСИ в Джакарте и входят как составная часть в общий план создания беспорядков в столице с целью подготовить благоприятную обстановку для совершения вооруженного государственного переворота.

«Бинтанг Тимур» в сегодняшней передовой пишет, что террор является свидетельством отчаяния тех, кто уже не в состоянии более бороться за свои идеи демократическими, легальными путями.

## Положение в Алжире

ПАРИЖ, 31 июля. (ТАСС). По сообщениям парижской печати, в Алжире, к югу от Юз-ле-Дюк произошло столкновение между французским артиллерийским подразделением и отрядом повстанцев. С обеих сторон имеются убитые и раненые. В бою, имевшем место в районе Бужи, были убиты 42 алжирца и 5 ранены.

В Алжире продолжаются аресты участников национально-освободительного движения. Французская полиция арестовала трех алжирских девушек, обвиняемых в «покушении на безопасность государства». Вчера в Орлеанвиле начался новый судебный процесс группы в составе 20 человек, которых обвиняют в «содействии злоумышленникам».

Большую тревогу французской общественности вызывают ставшие достоянием гласности новые факты пыток и насилий в Алжире. Адвокаты парижского кассационного суда Мишель Брюгье, Пьер Брон и Леон Маттарассо направили телеграмму главе французского правительства Буржес-Монури, в которой требуют осуществления безопасности арестованных на днях секретарей Алжирской коммунистической партии Поля Кабаллеро и Андрэ Муана. «Слишком многочисленные факты пыток, смертных случаев и исчезновений,— говорится в телеграмме, — дают основания для наихудших опасений». Группа представителей французской интеллигенции в письме на имя Буржес-Монури требует прекращения пыток в Алжире и наказания виновных.

## Филиппины требуют суда над двумя военнослужащими

ПЕКИН, 30 июля. (ТАСС). Агентство Синьхуа ссылаясь на филиппинскую газету «Манила кроникл», сообщает, что исполняющий обязанности министра иностранных дел Филиппин Рауль Манглапус потребовал выдать Филиппинам двух американских военнослужащих Джорджа Ро и Роя Кука для предания их суду. Ро обвиняется в том, что во время поездки на автомобиле он сбил одного филиппинца в городе Кавите в январе прошлого года. Кук замешан в столкновении автомобилей.

Исполняющий обязанности министра иностранных дел обвинил американское правительство в формальном нарушении соглашения от 1948 года о предоставлении Соединенным Штатам права создавать военные базы на территории Филиппин.

# Что происходит в Омане

Внимание мировой общественности привлечено сейчас к событиям, происходящим в восточной части Аравийского полуострова. Английский империализм здесь развязал агрессию против восставших племен Омана.

Оман (или Маскат) расположен на востоке Аравийского полуострова, его берега омываются водами Аравийского моря и Оманского залива. Площадь страны около 200 тысяч квадратных километров, население примерно 500 тысяч человек. Это главным образом арабы, имеются персы, индийцы, негры. Главные города и порты: Маскат (административный центр), Сохар, Сур. Государственный строй — феодально-абсолютистская монархия во главе с султаном.

Оман — экономически слабо развитая страна, здесь господствуют феодальные отношения, сохраняются даже пережитки родового строя. Земледелие возможно лишь при условии искусственного орошения. Возделываются зерновые, овощи, виноград, развито садоводство. Во внутренних пустынных районах кочевники разводят верблюдов.

Фабрично-заводские предприятия отсутствуют, незначительно развито и кустарное производство. Железных дорог нет. Автомобильные дороги связывают населенные пункты, расположенные в прибрежной части Омана.

Еще в конце XVIII века Оман становится об'ектом острой борьбы между английскими и французскими захватчиками. Англия получает здесь преобладающее влияние. По договору, заключенному с Англией в 1891 году, Оман обязался не уступать своей территории какой-либо третьей стране, не препятствовать ввозу и вывозу каких-либо товаров. В этом же году Франция добивается разрешения на открытие угольной станции в Маккала. Англо-французский конфликт разгорелся с новой силой, победителем из него вышла Англия. Франции пришлось отказаться от концессии.

Колониальная политика, проводимая иностранным империализмом, постоянно вызывала недовольство народов этой части полуострова. Много восстаний местных племен происходило в конце XIX века.

В феврале 1939 года Англия навязала Оману договор «О дружбе, торговле и мореплавании». Этот договор, как и договор 1891 года, носил кабальный характер. Он вновь подтвердил полную зависимость Омана от английских империалистов.

Во внутренней части Омана находится имамат Оман, который еще в 1913 году об'явил себя независимым арабским государством и отказался подчиняться султану. Имам не признавал и власть Англии.

В заявлении представительства имамата Оман в Каире, сделанном на днях египетским и иностранным журналистам, указывается, что имамат Оман является независимой страной. Население Омана признает своим единственным законным правителем имама Галеба Бен-Али и отвергает притязания султана Маската на Оман. Жители Омана не имели и не имеют ничего общего с султаном Маската. Далее в заявлении указывается, что султан Маската является агентом английского империализма.

Султан и англичане всячески стремились подчинить племена имамата. В 1955 году войска султана Маската под руководством английских офицеров и при поддержке английской авиации захватили гор. Ибри и затем столицу имамата Оман — город Назву. Представитель Омана в Египте обратился в Лигу арабских стран, которая направила в Оман делегацию для изучения положения на месте. Но английские власти и султан Маската воспрепятствовали поездке этой делегации.

Английские колонизаторы захватили обширные территории на Аравийском полуострове, но не смогли покорить народ Омана, который мужественно борется за свою независимость. Англия использует своих ставленников — султанов других княжеств, чтобы подчинить своему влиянию и имамат Оман. Это стремление английских колонизаторов особенно усилилось после того, как в этом районе были обнаружены большие запасы нефти. Английская компания «Ирак петролеум компани» уже получила от султана Маската право на разведку нефтяных месторождений не только на территории этого княжества, но также и в Омане, который не признает над собой власти султана Маската.

Непосредственным поводом для восстания племен послужил вероломный акт султана Маската, который арестовал прибывшего к нему для переговоров представителя имамата Омана. В результате боев восставшие племена овладели древней столицей Омана — городом Назва, а также некоторыми другими пунктами. Восставшие изгнали войска султана из многих районов и заняли ряд стратегических пунктов и дорог. Повстанцы фактически контролируют сейчас всю территорию Омана.

Эта волна национально-освободительного движения, охватившая сейчас большую часть Аравийского полуострова, поставила под угрозу интересы английских нефтяных монополий. Стремясь сохранить свое господство в этом районе, английские правящие круги решили вмешаться во внутренние дела Омана и поддержать султана Маската, обратившегося к ним с просьбой о «помощи».

Английские империалисты намерены любой ценой подавить национально-освободительное движение в этом районе. Поэтому военно-воздушные силы Англии начали широкие операции против восставших. По сообщениям газеты «Ас-Сиаса», английские военные самолеты начали бомбардировать район Назвы, освобожденный восставшими племенами Омана. Английские бомбардировщики применяют зажигательные бомбы. По сведениям ливанской газеты «Аш-Шари» повстанцы Омана отказались подчиняться ультиматуму командования английских военно-воздушных сил о прекращении борьбы. Напротив, они усилили свои атаки против войск султана Маската и заняли несколько важных пунктов.

Волна солидарности с восставшими племенами Омана распространилась до границ Кувейта. На Бахрейне также вспыхнули крупные волнения. Как сообщает печать, английские войска в спешном порядке перебрасываются в Оман из Ирака и Кении.

Агрессивные действия Англии вызывают законное возмущение арабских народов. Восстание оманских племен по своему характеру и целям является освободительной борьбой во имя завоевания независимости и направлено против английских империалистов.

События в Омане свидетельствуют о том, что идеи национально-освободительной борьбы все более и более охватывают народы Аравийского полуострова.

**Д. КОНОВАЛОВ,**
**лектор обкома КПСС.**

## *Ленинградские артисты у хлеборобов*

В сельских клубах Кузнецкого района с успехом выступает группа артистов Ленинградской эстрады. Удачно подобранный репертуар: веселые интермедии, куплеты и русские народные песни привлекают зрителей.

Тепло принимают труженики полей иллюзионистов Петра Гитиса и Виктора Власова. Восхищение вызывает мастерство исполнительницы лирических и жанровых песен Ольги Шилиной. С большим чувством, задушевно поет русские народные песни Мария Силаева.

Дружными аплодисментами награждают слушатели Георгия Плужникова за высокую технику игры на баяне. Исполненный им «Полонез» Огинского волнует каждого сидящего в зале.

Нельзя не отметить ведущих программу Виктора и Владимира Мирославских. Тонким юмором и непосредственностью проникнуто их выступление.

Ленинградцы побывали в селах Ильинка, Красулино, Сосновка, Сидорово и многих других. Колхозники, механизаторы, животноводы в своих отзывах тепло благодарят артистов за хорошие выступления.

**Н. КРУПИН.**

## Медицинские кадры пополнились

На днях в третьей поликлинике г. Кемерова состоялся вечер выпускников, окончивших двухгодичные курсы медицинских сестер без отрыва от производства. Из 117 человек 26 получили дипломы с отличием. Среди них — отборщик проб облсанэпидстанции И. П. Силицкая, санитарка роддома № 1 А. М. Сазникова, дезинфектор облбольницы В. И. Кадацкая, контролер горэлектросети Н. Н. Ананева и другие.

Кроме дипломов с отличием, председатель областного комитета Общества Красного Креста т. Кондрашев вручил двадцати отличникам учебы почетные грамоты.

На курсах медсестер многие приобрели вторую профессию. Это — лаборантка завода «Карболит» Л. Ф. Мельникова, работница завода «Кузбассэлектромотор» М. А. Плеханова и другие.

За хорошую подготовку медицинских кадров преподаватели — хирург Н. П. Дорофеева, врач-эпидемиолог А. Н. Сидорович, заведующая курсами Е. С. Антонова награждены почетными грамотами президиума ЦК Общества Красного Креста и Красного Полумесяца СССР.

**З. Гринберг.**

## Ценный почин

Читинская область несколько отстает от Кузбасса в темпах развития промышленности, но в одном отношении она, пожалуй, обгоняет его. В настоящее время ее крупнейшие предприятия — Петровско-Забайкальский металлургический завод, Балейский и Хапчерангинский горнопромышленные комбинаты, перестали отравлять своими стоками местные реки, построив и пустив в эксплуатацию мощные очистительные сооружения.

В результате такого мероприятия в реку Хилок стала заходить для нереста ценная байкальская рыба, а в Шилку и Онон — амурская. Воды этих рек снова стали пригодными для водоснабжения населения и водопоя скота.

Следует сказать также, что колхозы области заселили ценной рыбой 20 тысяч гектаров своих прудов и озер, а колхоз имени Сталина, Читинского района, даже построил крупный прудовый рыбопитомник. Сейчас колхозы получают большие доходы от рыборазведения. Создать новую отрасль производства им помогли специалисты «Востсибгосрыбвода», управлений водного и сельского хозяйства и машинно-тракторных станций, а также ученые Иркутского университета.

Этот почин следовало бы перенять руководителям предприятий и колхозов Кузбасса.

**В. Шергин,**
**член Восточно-Сибирской бассейновой подкомиссии Академии наук СССР.**

## Новые книги

Отделение Трансжелдориздата на Томской дороге имеет в продаже новые книги:

**«Официальный указатель пассажирских сообщений».** (Выпуск 1957 года. Цена 32 рубля).

В указателе сообщаются расписание движения поездов, таблицы беспересадочных отдельных вагонов, алфавитный список станций, маршруты и стоимость проезда между городами, железнодорожные пассажирские тарифы и карта железных дорог.

**«Список станций железнодорожной сети СССР».** (Выпуск 1957 года. Цена 14 руб. 50 коп).

В этом справочнике дается перечень станций с указанием названия железных дорог, краев и областей, в границах которых находятся станции; имеется список курортов СССР, их местонахождение и ближайшие к ним железнодорожные станции; приводятся сведения о наличии в городах аэропортов, автостанций и пристаней; помещена таблица кратчайших расстояний между станциями и другие материалы. К справочнику приложена карта железных дорог.

**«Устав железных дорог СССР».** (Цена 2 руб. 50 коп.).

В книге есть разделы: Общие положения; Грузовое и коммерческое хозяйство; Планирование и организация перевозок грузов; Железнодорожные под'ездные пути; Прямое смешанное сообщение с участием других видов транспорта; Перевозки пассажиров и багажа; Ответственность железной дороги, грузоотправителей и пассажиров; Акты, претензии и иски.

Книги можно приобрести в Трансжелдориздате: гор. Новосибирск, ул. Урицкого, 39.

1. Торжественное открытие фестиваля на Центральном стадионе имени В. И. Ленина. Молодежь Африки, Аргентины и Болгарии за беседой. 2. В театрах, дворцах культуры, клубах и на открытых эстрадах проходят художественные выступления молодежи различных стран. На площади Пушкина, Венгерские делегаты — участники художественной самодеятельности профсоюза строителей исполняют танец «Ботоло».

**Фотохроника ТАСС.**

# В Москве, на VI Всемирном фестивале

Веселится, ликует Москва — город Шестого Всемирного фестиваля. На ее улицах и площадях, украшенных флагами почти всех стран мира, с утра и до утра гуляют москвичи и их гости — юноши и девушки со всех уголков Советской страны и со всех континентов мира. Повсюду слышится многоязыкая речь, звучат слова дружбы, разносятся мелодии песен всего земного шара.

А сколько происходит различных мероприятий, укрепляющих дружбу молодежи! Сегодня уже четвертый день фестиваля, но мы не можем не сказать и о том, что происходило на нем еще и поздним вечером 30 июля.

Особенно интересно и весело прошли вечера встречи членов различных делегаций. Долго длилась встреча делегаций Великобритании и Болгарии. В ней приняли участие около 300 человек.

— Мы счастливы, что встречаемся с болгарами, — заявил секретарь Лиги коммунистической молодежи Великобритании Джон Мос. — На фестивале мы узнали их еще лучше.

Завязались дружеские беседы, а затем участники встречи устроили своеобразный концерт с участием хора болгарских девушек и английского духового оркестра.

Более двух часов продолжалась на ВСХВ встреча делегатов Индонезии и Китая. Сюда приехали юноши и девушки с островов Суматра, Ява, Борнео, Целебес, из Пекина и Шанхая. После взаимных горячих приветствий начался сердечный дружеский разговор, завязались знакомства. Встреча вылилась в яркую демонстрацию дружбы и единства молодежи двух братских народов — Индонезии и Китая.

Молодежь Венгрии пригласила на встречу юношей и девушек из обеих частей Германии. Несколько часов продолжалась непринужденная беседа юных друзей. Затем молодежь пела и танцевала. Встреча закончилась пением Гимна демократической молодежи на венгерском и немецком языках.

Оживленно прошли первые международные встречи молодежи по профессиям. Встречу молодых рабочих кожевенной и обувной промышленности открыл венгерский обувщик Янош Роднаи. Он сказал, что эта встреча, этот обмен мнениями позволит ближе познакомиться друг с другом, укрепить дружбу между молодыми рабочими всех стран.

В последующие дни участники встречи побывают на предприятиях обувной промышленности Москвы и ознакомятся там с техникой производства, условиями труда, бытом и отдыхом молодежи.

— Дорогие друзья! Ради светлого будущего нам, как воздух, необходимы мир, дружба и солидарность.

Горячими овациями ответили на эти слова аспиранта Московского полиграфического института Юрия Гудилина молодые полиграфисты 12 стран, пришедшие в Центральный Дом журналиста на свою профессиональную фестивальную встречу.

Общие чувства и мысли участников встречи хорошо выразил делегат Дании Гуннер Мельхольм:

— Мы живем в разных странах,— сказал он. — Но в борьбе за мир мы все едины.

Огромный Конференц-зал ВСХВ был заполнен молодыми тружениками земли из 30 различных стран. С большим интересом они выслушали речь В. Ионкина, заместителя председателя колхоза имени Ленина, Московской области. Он рассказал о существе колхозного строя в Советском Союзе, проиллюстрировав его преимущество на примере хозяйства.

Член Национального комитета Федерации фермеров Италии Грасно Кремонини с возмущением говорил об остатках феодализма в своей стране, где сотни тысяч гектаров земли находятся в руках крупных аграриев. Тысячи и тысячи семей испольщиков за право работать на земле должны половину всех получаемых с нее продуктов отдавать землевладельцу.

О незавидной доле арендатора и батрака в Мексике рассказал Карло де ла Мора Гарсиа.

Участники встречи продолжают свои дискуссии и беседы при осмотре павильонов сельскохозяйственной выставки.

В гостях у молодых рабочих Московского электроламового завода побывали посланцы молодежи Румынской Народной Республики и Люксембурга. Делегаты фестиваля из ГДР посетили Московский автозавод имени Лихачева. К труженикам подмосковного совхоза «Большевик» приезжали делегаты Польской Народной Республики.

— Что вы думаете о жизненных задачах современной молодежи? На этот вопрос, заданный участниками фестиваля, писатели разных стран, собравшиеся 30 июля в Международном студенческом клубе, отвечали горячо и взволнованно: «Цель жизни — борьба за мир, за счастье человечества».

Об этом говорили представители народов всех пяти континентов, люди разных поколений. Встреча студентов с литераторами напоминала форум, где каждый высказал свое мнение.

В Актовом зале МГУ с большим успехом прошел международный концерт, на котором выступили советский самодеятельный танцевальный коллектив «Дымковская игрушка» Кировской области, ансамбль молодежи Гвианы и Мартиники, женский инструментальный ансамбль из Египта, танцоры из Черной Африки, художественные коллективы Румынской Народной Республики.

Как уже сообщалось, 30 июля открылась международная выставка изобразительного и прикладного искусства. Она занимает три больших павильона в Центральном парке культуры и отдыха имени М. Горького. Сорок стран прислали в Москву картины, скульптуру, рисунки молодых художников, предметы прикладного искусства. 3.400 произведений представлено здесь. Ни на одном из предыдущих фестивалей выставки изобразительного искусства не приобретали такого размаха. Ни разу не было и в Советском Союзе такой многообразной, всеоб'емлющей экспозиции.

Вчера открылись первые международные студенческие семинары. Свыше 500 студентов-экономистов собрались в одной из крупнейших аудиторий МГУ. Участников семинара тепло приветствовал вице-президент Академии наук К. Островитянов. Затем началась дискуссия по теме: «Экономическое сотрудничество и его роль в развитии народного хозяйства различных стран».

В помещении Всесоюзного государственного института кинематографии и колхозного Дома культуры ВСХВ открылись также международные семинары студентов кинематографических и сельскохозяйственных учебных заведений.

В театрах, клубах и на открытых эстрадах парков и площадей более тридцати делегаций дали вечером 30 июля национальные концерты, многие из них приняли участие в международных концертах.

В этот же вечер молодые москвичи впервые встретились с незнакомым им видом сценического искусства. В помещении драматического театра имени К. С. Станиславского выступили гости из Франции — мимический ансамбль «Мимы Парижа» под руководством Ива Лореля. В программах мимического ансамбля— небольшие сцены, идущие под аккомпанемент шарманки. В этих сценах перед зрителями проходят эпизоды жизни простого люда Парижа, образы тружеников, обездоленных социальной несправедливостью.

На сцене Московского Художественного театра СССР дал первый спектакль — «Макбет» Шекспира— английский театр «Уоркшоп». Это — профессиональный молодежный коллектив, созданный еще до войны. Спектакли свои театр дает в Восточном рабочем районе Лондона и является в этом районе единственным театральным коллективом.

31 июля. (ТАСС).

☆ ☆ ☆

Сегодняшний, четвертый день VI Всемирного фестиваля молодежи и студентов ознаменовался праздником циркового искусства. Как и в день открытия фестиваля, сотни тысяч москвичей заполнили тротуары Садового кольца — от Крымского моста до площади Маяковского и далее по улице Горького к Ленинградскому шоссе — до стадиона «Динамо». Они пришли посмотреть грандиозную цирковую кавалькаду, являющуюся частью программы праздника молодости, мира и дружбы.

Колонна цирковой кавалькады фестиваля двинулась от Центрального парка культуры и отдыха имени М. Горького. Впереди — машина, олицетворяющая цирковой праздник. За ней—декорированный автомобиль с духовым оркестром. Движутся новые и новые автомобили с артистами. Каждая машина празднично украшена, расписана замысловатыми яркими узорами.

По ходу машин артисты показывали разнообразную цирковую программу. Колонна растянулась далеко и, кажется, что гигантский цирк раскинул свой шатер в самом центре Москвы.

Цирковая кавалькада приближается к площади Маяковского. Представление продолжается. Только зрители восхищались ловкостью акробатов, а вот они уже от души рукоплещут музыкальным эксцентрикам, дрессировщику двух бурых медведей. Как на настоящей цирковой арене, свободно, уверенно чувствуют себя акробаты на шарах, руководимые Газаряном.

Свыше пятидесяти автомобилей, составивших цирковую кавалькаду, прошли площади Зубовскую, Смоленскую, Восстания и вступили в живой коридор, ведущий к улице Горького. Здесь к автоколонне присоединилась кавалькада наездников, группа артистов и животных. Советские зрители хорошо знают ловких осетинских джигитов, выступающих под руководством заслуженного деятеля искусств Северо-Осетинской АССР Кантемирова Али-Бека. Джигиты выполняли самые сложные конноспортивные трюки. Вслед за осетинскими наездниками прошли джигиты Туркменистана, под руководством заслуженного артиста республики Ходжабаева.

Очень интересным было шествие дрессированных зверей из уголка имени В. Л. Дурова, — северного оленя, шотландского пони, дикобраза, обезьяны и др.

На стадионе «Динамо» к шествию присоединяется верблюд, несущий огромную корзину цветов. В конце колонны зверей прошел и индийский слон Пунчи. Его вели самые юные дрессировщики Андрюша и Тоник — дети укротителя животных Ставора Карели.

Большое цирковое представление состоялось на стадионе «Динамо».

На стадионах и спортивных площадках Москвы сегодня продолжались спортивные состязания фестиваля. Баскетболисты состязались в Сокольниках на стадионе «Буревестник». Начались состязания в Московском городском плавательном бассейне, одном из лучших, выстроенном к фестивалю. В результате соревнований пловцов в финал вышли египетские спортсмены Яхия Ахмед Зейн (100 метров вольным стилем) и Самир Эмиль Дагер (100 метров на спине). Первый из них показал лучшее время дня — 1 мин. 04 секунды. Девушки стартовали на этой дистанции стилем «брасс». Победительницей со временем 1 мин. 28,2 секунды стала Ирина Смирнова (СССР).

Сотни участников фестиваля стали в эти дни обладателями спортивных значков фестиваля. С утра и до вечера в Сокольниках и Лефортово, в Лужниках и на спортивных площадках МГУ пробовали свои силы начинающие спортсмены. Своеобразный рекорд побили юноши и девушки Голландии. Около половины членов их делегации сдали нормы на спортивный значок фестиваля.

Актовый зал МГУ вновь был заполнен членами Международного студенческого клуба. Их внимание привлек концерт, в котором об'единили свои усилия самодеятельные коллективы многих стран мира. С большой и разнообразной программой перед собравшимися выступили Ленинградский эстрадный оркестр под управлением Анатолия Борхина, ансамбль певцов из Чили, негритянский ансамбль из представителей Западной Африки, эстрадный оркестр венгерского комсомола, юные музыканты из Испании, Сирии и других стран.

Большая группа американских юношей и девушек пригласила сегодня к себе в гости китайскую делегацию. Встреча состоялась в одном из помещений ВСХВ.

Обращаясь к гостям, юноша-американец сказал:

— Мы рады встретиться с представителями молодежи Китая. Народ США питает дружеские чувства к китайскому народу.

Представитель китайской молодежи ответил на приветствие хозяев словами благодарности, выразив надежду увидеть в ближайшие дни американских друзей гостями китайской делегации.

Вскоре за столами составились различные кружки, где проходили оживленные беседы. Затем начался импровизированный концерт. Сперва спели несколько песен китайские девушки под аккомпанемент небольшого оркестра из национальных инструментов. Американцы на это ответили выступлением своего джаза. Кульминационного момента искрометное веселье достигло, когда американцы и китайцы составили об'единенный джаз.

Много на этой встрече было искренних, сердечных слов, крепких рукопожатий и об'ятий.

31 июля. (ТАСС).

## В Москву, на фестиваль

БЕЛОВО. **(Корр. «Кузбасса»).** 30 июля большая группа молодых горожан Белова выехала в Москву на Всемирный фестиваль. Почетное право представлять молодежь города выпала лучшим передовикам производства.

Среди посланцев — мотористка шахты «Пионерка» т. Лукьянова, машинист башенного крана стройуправления треста «Беловуголь» т. Редькин, инженер железнодорожного узла т. Банцекина, помощник машиниста электровоза т. Калинников, штамповщица т. Кузнецова и другие.

## III Международные дружеские спортивные игры

### *Рекордные достижения*

С каждым днем все большее внимание москвичей и их гостей привлекают III Международные дружеские спортивные игры.

31 июля состоялся финальный забег мужчин на 400 метров с барьерами. Чемпионом Международных дружеских игр стал советский спортсмен Литуев со временем 51,2 секунды (это новый рекорд Международных дружеских игр). На 2-м месте — Ильин (СССР) — 51,3 секунды, на 3-м — Седов (СССР) — 53,9 секунды.

Чемпионом игр в беге на сто метров среди мужчин стал польский спортсмен Фойк. Его результат 10,5 секунды.

В состоявшемся финальном забеге на 100 метров среди женщин чемпионкой Международных дружеских игр стала советская спортсменка Крепкина с результатом 11,9 секунды. На второе место вышла Келер (ГДР), на третье — Попова (СССР).

В финальных соревнованиях среди женщин по прыжкам в высоту первое место с результатом 1 метр 66 сантиметров заняла румынская спортсменка Балаш. С таким же результатом на втором месте Писарева (СССР).

31 июля начались соревнования по плаванию. В них участвуют представители 14 стран: СССР, КНР, Шотландии, Бельгии, Сирии, Венгрии, ГДР, Чехословакии и др.

В ходе сегодняшних предварительных соревнований по плаванию на 100 метров вольным стилем китайский спортсмен Лин Чин-чу установил новый рекорд Международных спортивных игр молодежи. Его результат — 57,2 секунды.

Сегодня состоялось открытие соревнований по хоккею на траве. В них участвуют команды Франции, Польши, Египта, ГДР, Японии, Финляндии и Австрии. Советские спортсмены в этом виде соревнований участия не принимают.

На спортивном манеже Московского государственного университета начались соревнования по классической борьбе. В состязаниях оспаривается только личное первенство.

Во Дворце спорта общества «Крылья Советов» открылись соревнования по рапире среди женщин. В них участвуют команды СССР, Австрии, Венгрии, Румынии, Франции и Финляндии. Начались также соревнования по регби и другим видам спорта.

30 июля в финальных соревнованиях по толканию ядра среди мужчин победил Скобла (Чехословакия) — 17 метров 20 сантиметров. Далее идут: Плихал (Чехословакия) — 16 метров 98 сантиметров, Овсепян (СССР) — 16 метров 94 сантиметра и другие.

В тот же день начались соревнования по велосипеду. В них участвуют более ста спортсменов из пятнадцати стран, в том числе СССР, Австралии, Чехословакии, Бельгии, Финляндии, ГДР, Ливана и др. Состоялись финальные соревнования для женщин на 500 метров с места. Первое место заняла советская спортсменка Ермолаева — 38,6 секунды, второе—Максимова (СССР) — 39,1 секунды, третье — Разувзева (СССР) — 40,3 секунды.

Участники соревнования по спортивной ходьбе на 50 километров добились следующих результатов: Лавров (СССР) — 4 часа 23 минуты 28,6 секунды, Ведяков (СССР) — 4 часа 24 минуты 59,8 секунды, Климов (СССР) — 4 часа 26 минут 5,8 секунды.

31 июля. (ТАСС).

## Вильве Маримяэ — первая чемпионка Третьих Международных дружеских игр

Международные игры молодежи. Первой чемпионкой Третьих Международных дружеских спортивных игр молодежи стала юная легкоатлетка Вильве Маримяэ. Она прыгнула в длину на 5 метров 87 сантиметров. Спортсменке — 19 лет. Она студентка второго курса химического факультета Тартуского университета. Легкой атлетикой занимается пять лет. Впервые участвует в таких больших международных соревнованиях.

— Я, конечно, счастлива, что сумела первой завоевать почетное звание чемпионки. Но результат, который я сегодня показала, меня не совсем удовлетворяет. Две недели назад на студенческих соревнованиях в Ленинграде я прыгнула на 6 метров 11 сантиметров. Правда, сегодня у меня болела нога, и я даже думала, что ничего не выйдет. Но горячая поддержка зрителей помогла мне мобилизовать свои силы и победить.

(ТАСС).

**Редактор Ф. Е. ДЕМИН.**

## *Сегодня в кино и клубах*

КИНОТЕАТР «МОСКВА». Большой зал — журнал **Наука и техника № 11.** Широкоэкранный стереофонический фильм **Дон-Кихот** (для детей: 1-50; для взрослых: 8-25), **Сын рыбака** (9-30, 11-40, 4, 6-20, 10-30).

Малый зал — журнал **Ленинграду 250 лет. Солдаты** (для детей: 9-20; для взрослых: 11-30, 3-50, 6-15, 10-25). **Сын рыбака** (1-30, 8-20).

Третий зал — журнал **Новости дня № 25. Я встретил девушку** (для детей: 9, 12-50; для взрослых: 10-55, 4-45, 6-40, 8-35). **Чужая родня** (2-45, 10-30).

КИНОТЕАТР «МЕТАЛЛУРГ» — **Я встретил девушку** (для детей: 9-10, 11, 12-50; для взрослых: 2-40, 4-30, 6-20, 8-10, 10).

КЛУБ КХЗ. **Красная кувшинка** (для детей: 4 ч.). **Она вас любит** (6, 8, 10).

ДОМ КУЛЬТУРЫ ШАХТЕРОВ. **Поэт** (4, 6, 8, 10).


**ОТКРЫТИЕ ГАСТРОЛЕЙ ЛЕНИНГРАДСКОГО ГОСУДАРСТВЕННОГО ДРАМАТИЧЕСКОГО ТЕАТРА**

3 августа — **«ЛЮБОВЬ НАВСЕГДА».**
4 августа — утром — **«ЛЮБОВЬ НАВСЕГДА».**
4 августа — вечером — **«ТО, ЧТО ЗНАЕТ КАЖДАЯ ЖЕНЩИНА».**
5 августа — **«ТО, ЧТО ЗНАЕТ КАЖДАЯ ЖЕНЩИНА».**
6 августа — **«ЖЕНА».**
7 августа — **ЗАКРЫТЫЙ СПЕКТАКЛЬ.**

Спектакль **«ДОН ХИЛЬ ЗЕЛЕНЫЕ ШТАНЫ»**, об'явленный на 10 августа, отменяется.

Билеты подлежат возврату по месту их приобретения.

*ВНИМАНИЮ ГРАЖДАН!*

**НОВОСИБИРСКАЯ БАЗА «ПОСЫЛТОРГА» ИМЕЕТ ШИРОКИЙ АССОРТИМЕНТ ПРОМЫШЛЕННЫХ ТОВАРОВ, КОТОРЫЕ ВЫСЫЛАЕТ ПОЧТОВЫМИ ПОСЫЛКАМИ ПО ЗАКАЗАМ ГРАЖДАН.**

(В стоимость включены все расходы по упаковке и пересылке)

| | |
|---|---|
| **РАДИОПРИЕМНИК «РОДИНА-52»** с комплектом питания и антенной № 1 — | 571-00 |
| **РАДИОПРИЕМНИК БАТАРЕЙНЫЙ «ИСКРА»** с комплектом питания и антенной № 1 — | 344-00 |
| **РАДИОПРИЕМНИК «НОВЬ»** батарейный в комплекте с батареями и антенной № 1 — | 341-00 |
| **БАТАРЕИ ПИТАНИЯ К РАДИОПРИЕМНИКАМ «РОДИНА-52», «ИСКРА», «НОВЬ»** — | 119-00 |
| **МЯСОРУБКИ УНИВЕРСАЛЬНЫЕ С ЧЕТЫРЬМЯ СМЕННЫМИ НОЖАМИ** — | 60-00 |
| **ПРИМУС ЛАТУННЫЙ** — | 61-00 |
| **ОПРЫСКИВАТЕЛЬ САДОВЫЙ РАНЦЕВЫЙ** — | 284-00 |
| **ГАРМОНИКИ 6-ПЛАНКИ** с футляром производства Шуйской фабрики — | 572-00 |
| **ГАРМОНИКИ 4-ПЛАНКИ** без футляра, производства Тульской фабрики — | 441-00 |
| **ОДЕЯЛА ВАТНЫЕ 2-СПАЛЬНЫЕ** (верх сатин, подкладка ситец) I сложности — | 180-00 |
| II сложности — | 192-00 |
| **ОДЕЯЛА ВАТНЫЕ ПОЛУТОРАСПАЛЬНЫЕ** (верх сатин, подкладка ситец) I сложности — | 150-00 |
| II сложности — | 160-00 |
| **ОДЕЯЛА ПОЛУШЕРСТЯНЫЕ** ворсовые гладкокрашеные, цветные, с каймой, размер 134×200 см — | 138-00 |
| **ОДЕЯЛА Х/БУМАЖНЫЕ БАЙКОВЫЕ** гладкокрашеные, с каймой, размер 135×195 см — | 80-00 |
| **ОДЕЯЛА Х/БУМАЖНЫЕ БАЙКОВЫЕ** жаккардовые цветные, размер 125×125 см — | 91-50 |
| **ОДЕЯЛА Х/БУМАЖНЫЕ БАЙКОВЫЕ ДЕТСКИЕ** гладкокрашеные, размер 90×114 см — | 37-50 |
| **БЕЛЬЕ МУЖСКОЕ ТРИКОТАЖНОЕ** х/бумажное гладкокрашеное, размер от 42 до 57 — | от 53-00 от 64-80 |
| **СОРОЧКИ МУЖСКИЕ ВЕРХНИЕ** х/бумажные трикотажные гладкокрашеные, размер от 42 до 57 | от 39-00 до 45-90 |

Кроме перечисленных товаров, имеется широкий ассортимент других товаров, с ассортиментом которых можно ознакомиться по прейскуранту «Посылторга», который имеется в каждом почтовом отделении.

Чтобы сделать заказ, необходимо переслать почтовым переводом в адрес базы полную стоимость товара, на талоне почтового перевода написать фамилию, имя, отчество и подробный адрес заказчика, куда следует высылать посылку.

На обороте талона написать наименование заказываемого товара, количество и цену.

Заказы-переводы шлите по адресу: **город Новосибирск, ул. Степана Разина, дом № 52/1 — Новосибирская база «Посылторга».**

**ПОЛЬЗУЙТЕСЬ УСЛУГАМИ ПОСЫЛОЧНОЙ ТОРГОВЛИ, ТРЕБУЙТЕ НАШ ПРЕЙСКУРАНТ В КАЖДОМ ПОЧТОВОМ ОТДЕЛЕНИИ.**

**КЕМЕРОВСКОЕ ТЕХНИЧЕСКОЕ УЧИЛИЩЕ № 6**

**об'являет прием учащихся на специальности:**

1. Слесарей по ремонту промоборудования.
2. Электромонтеров по монтажу и ремонту промоборудования.

Принимаются юноши, окончившие 10 классов.

Обращаться: г. Кемерово, Кировский р-н, 3-й Особый, ул. Спартака, 10.

**СРЕДНЯЯ ШКОЛА-ИНТЕРНАТ № 6** г. Кемерова продолжает прием учащихся в 1—5-е классы до 10 августа 1957 года.

Об условиях приема справляться ежедневно с 9 часов утра до 6 часов вечера по адресу: г. Кемерово, ул. Н. Островского, 29, тел. 2-93.

**К конному парку Кемеровского азотнотукового завода приблудилась кобыла саврасой масти, лет семи.**

*ТРЕБУЮТСЯ:*

**ЖИЛИЩНО-КОММУНАЛЬНОМУ ОТДЕЛУ КОКСОХИМЗАВОДА** на постоянную работу — **каменщики, печники, штукатуры-маляры, плотники, дворники и разнорабочие.**

Обращаться в отдел кадров коксохимзавода.

**МЫСКОВСКОМУ ГОРОДСКОМУ ДОМУ КУЛЬТУРЫ** на постоянную работу — **художественный руководитель, руководитель духового оркестра, баянист.** Оплата по соглашению.

Обращаться: г. Мыски, ул. Первомайская, городской Дом культуры.

**КЕМЕРОВСКОМУ ОБЛАВТОТРЕСТУ — бухгалтер-ревизор, главные бухгалтеры в от'езд в г. Осинники.**

Обращаться: г. Кемерово, ул. Угловая, 14, телефон 12-98.

**КЕМЕРОВСКОЙ ОБЛАСТНОЙ БОЛЬНИЦЕ** срочно — **санитарки, плотники, разнорабочие, грузчики, дворник, маляры, штукатуры, печник, жестянщик-кровельщик.**

Обращаться: г. Кемерово, ул. Н. Островского, 42, тел. 4-61 (2 звонка).

**КЕМЕРОВСКОЙ МАКАРОННОЙ ФАБРИКЕ** срочно — **каменщики, штукатуры - маляры, грузчики, плотники, разнорабочие, слесари и кочегары.**

Обращаться: г. Кемерово, ул. Омская, 59, макаронная фабрика.

**ЗАВОДУ «КУЗБАССЭЛЕКТРОМОТОР»** на постоянную работу — **сварщики, слесари, токари, грузчики и подсобные рабочие.**

Обращаться: г. Кемерово, Кузбасский пер., 1, в отдел кадров.

**КИСЕЛЕВСКОМУ ГОСМАШЗАВОДУ** — на постоянную работу рабочие следующих профессий: **сталевары, обрубщики, заливщики, кокильщики, выбивщики литья, электромонтеры, штукатуры, плотники, разнорабочие.** Одиночкам предоставляется общежитие, семейным — квартиры.

Обращаться: г. Киселевск, Кемеровской обл., Киселевский Госмашзавод, в отдел кадров.

**ГОРКООПТОРГУ** срочно — **экспедитор, продавцы, ученики продавцов, грузчики.**

Обращаться: г. Кемерово, ул. Дворцовая, 6, тел. 12-07.

**ТРАНСПОРТНОЙ КОНТОРЕ СТРОИТРЕСТА № 96 — шоферы, автослесари, газоэлектросварщики, кузнецы, механики, мастер ОТК, грузчики на склады.**

Обращаться: остановка автобуса — гараж треста № 96, тел. 7-21.

**КЕМЕРОВСКОМУ СМУ — печник, разнорабочие, маляры, штукатуры, плотники, каменщики, шоферы, техники-строители.**

Обращаться: г. Кемерово, ул. Советская, 35.

**КЕМЕРОВСКОЙ ОБЛАСТНОЙ КОНТОРЕ СЕЛЬЭЛЕКТРО** — на постоянную работу **грузчики** (мужчины и женщины), **автослесари, шоферы и токарь.**

Обращаться: г. Кемерово, ул. Красная, 46.

**КЕМЕРОВСКОЙ ОБЛАСТНОЙ ПСИХОНЕВРОЛОГИЧЕСКОЙ БОЛЬНИЦЕ** срочно — **коновозчики, кочегары, печник, плотник по хозяйству, прачки и санитары** (мужчины).

Обращаться: ул. Красная, 16, тел. 12-65.


**АДРЕС РЕДАКЦИИ И ИЗДАТЕЛЬСТВА:** г. Кемерово, ул. Сталина, № 66. **ТЕЛЕФОНЫ:** редактора 2-24, заместителя редактора 8-05 секретаря 2-53, секретариата 4-85 **отделов редакции:** партийной жизни 8-63, пропаганды 4-57, обзоров местной печати 4-85, угольного 1-21, промышленности и транспорта 2-37, сельскохозяйственного 4-57, культурно-бытового 15-36, информации 14-21 **отдела писем** 11-52, отдел об'явлений 6-83, ночной прием информаций 1-21, бухгалтерии 6-83, технического секретаря 15-67, директора типографии 3-96.

ОП08784. Типография «Кузбасс» облполиграфиздата. Тираж 130.000. Заказ № 4593.