Кемеровская областная библиотека Ретро-журнальный фонд

Пролетарии всех стран, соединяйтесь!

КУЗБАСС

ОРГАН КЕМЕРОВСКОГО ОБЛАСТНОГО И ГОРОДСКОГО КОМИТЕТОВ КПСС, ОБЛАСТНОГО И ГОРОДСКОГО СОВЕТОВ ДЕПУТАТОВ ТРУДЯЩИХСЯ

Год издания 36-й | № 177 (9084) | Среда, 31 июля 1957 г. | ЦЕНА 20 КОП.

Больше угля из комбайновых лав

ОТВЕТСТВЕННОЕ обязательство приняли на себя шахтеры Кузбасса — досрочно завершить план второго года шестой пятилетки и выдать дополнительно 800 тысяч тонн угля. В выполнение его большой вклад призваны внести горняки, работающие в комбайновых лавах — ведь они дают около 10 процентов от общей добычи по бассейну.

Механизация самой трудоемкой операции на шахтах — навалки угля на конвейер — имеет первостепенное значение для роста производительности и облегчения условий труда, повышения его культуры, снижения себестоимости топлива и поэтому занимает особое место в технической политике Советского государства. Достаточно сказать, что для добычи 1 миллиона тонн угля комбайнами требуется на 360 горняков меньше, чем при ручной навалке. Но, несмотря на это, горные комбайны у нас в Кузбассе используются плохо. Из имеющихся 167 машин в работе находится менее ста. Производительность их по всем рудникам ниже плановой. В среднем по комбинату она не превышает 8 тысяч тонн при плане 8.200 и, хуже того, все время снижается.

В тресте «Осинникиуголь» (управляющий т. Соколов, главный инженер т. Архангельский) производительность комбайнов снизилась с 7 тысяч тонн в 1953 году до 5 тысяч, шестимесячный план комбайновой добычи выполнен лишь наполовину, так как из тринадцати работавших машин осталось шесть. Остальные лавы переведены на ручную навалку. Резко ухудшилось использование комбайнов и в тресте «Беловуголь». Здесь в июне производительность каждой из 19 действующих машин в среднем была ниже плановой почти на две с половиной тысячи тонн.

Создавшееся положение должно вызвать тревогу у руководителей комбината, трестов и шахт, у партийных и профсоюзных организаций, у всех горняков. Надо решительно покончить с пассивным созерцанием упадка комбайновой добычи и принять оперативные меры к тому, чтобы машины использовались на полную мощность. Почему сейчас горняки должны лишь вспоминать, что раньше из комбайновых лав давали до 25 тысяч тонн угля в месяц? Ведь условия работы в большинстве забоев не ухудшились, а сама машина во многом улучшена.

На шахтах имеется немало примеров высокопроизводительного использования угольных комбайнов. Механизаторы участка № 2 «Полысаевской-1», которым руководит т. Смирнов, добывают на комбайн до 18—20 тыс. тонн угля в месяц. Машинисты Герой Социалистического Труда т. Ильин, В. Белов, награжденный орденом Трудового Красного Знамени, почетный шахтер т. Ушаков и другие к работе относятся добросовестно, творчески. С их помощью в комбайн «Донбасс» внесены многие усовершенствования применительно к местным условиям.

Горняки участка по-хозяйски ухаживают за машинами. Механик т. Купенко, сам хороший рационализатор, постоянно следит за состоянием техники, своевременно организует необходимый ремонт. Машинисты комбайна, знающие электрослесарное дело, охотно помогают ему. А это очень важно, ибо никто лучше их не знает своей машины, они больше всех заинтересованы в надежности ее работы. Поэтому здесь почти не бывает аварий. Увеличивать машинное время комбайна помогает и дружная работа комплексных бригад, которыми руководят тт. С. Белов, Антипин и Чуркин. «Ушел», скажем, вперед комбайн — машинист помогает крепить забой. Члены бригады, в случае надобности, всегда окажут помощь машинисту. Благодаря четкости, совмещению профессий каждая минута времени используется с пользой для дела, все горняки перевыполняют нормы выработки.

Примерно в таких же условиях трудятся горняки участка № 7 этой же шахты, руководит которым т. Кадратов, но показатели здесь много хуже. Уголь из лавы выдается почти на 30 процентов меньше, месячная производительность рабочего на сорок с лишним тонн ниже, чем на участке № 2. Подобных примеров, когда в одинаковых условиях получаются различные результаты, можно привести много. Они показывают, что резервы под'ема комбайновой добычи используются далеко не полностью.

Главным из них является сокращение аварий и многочисленных простоев, вызываемых плохим уходом за механизмами, несвоевременным обеспечением лесом и порожняком. На «Полысаевской-2», «Чертинской-Южной», «Журинке-3» и ряде других шахт руководители участков при попустительстве со стороны главных механиков не соблюдают графиков планово-предупредительного ремонта, отдельные механизаторы по-казенному относятся к технике, не берегут ее, что ведет к большим простоям, составляющим свыше трети рабочего времени. Сокращение простоев, достижение отстающими бригадами только плановых заданий позволит ежемесячно записывать дополнительно в счет обязательств кузнецких горняков 20 тысяч тонн угля. Но ведь это не предел. Передовые бригады успешно борются за то, чтобы из каждой лавы давать ежемесячно не менее 1.000 тонн сверхпланового угля.

Долг партийных, профсоюзных организаций, руководителей шахт, участков, работников механической службы сделать это соревнование массовым, создать всем бригадам условия для нормальной работы. Нужно об'явить войну простоям, добиваясь, чтобы комбайны как можно больше времени шли по углю, на высоких скоростях. Этому будут способствовать внедрение графиков цикличности, повышение деловой квалификации членов комплексных бригад, укрепление трудовой и производственной дисциплины.

Особое внимание следует обратить на распространение и внедрение передового опыта. Ненормально, когда ценные предложения не выходят за пределы одной шахты, когда многих достижений механизаторов Ленинского рудника не знают горняки Белова, хотя тресты между собой соревнуются. Совещания по обмену опытом, посещение забоев с целью изучения передовых приемов, выпуск специальных листков, рассказывающих о достижениях лучших бригад, организация технической учебы всех командиров производства, в особенности руководителей смен, — все эти и другие формы нужно шире использовать с тем, чтобы передовой опыт повсеместно становился методом, правилом работы в комбайновых лавах. Здесь открыто широкое поле деятельности для Домов техники, отделений ВНИТОгорное, техсоветов шахт, комитетов профсоюза.

Товарищи механизаторы! Развернем соревнование за увеличение в августе добычи угля из каждой комбайновой лавы минимум на 1.000 тонн. Этим вы поможете горнякам бассейна с честью справиться со своими обязательствами и преподнесете достойный подарок 40-летию родной Советской власти.

Прием Н. С. Хрущевым группы непальских журналистов

По приглашению редакции журнала «Новое время» в СССР находится группа непальских журналистов в составе: М. Р. Субеди — главный редактор газеты «Эверест ньюс», У. Р. Шастри — главный редактор газеты «Непал самаджар», М. Л. Шрештха — главный редактор газеты «Сомайя», М. Р. Упадхайя — главный редактор газеты «Самадж», Б. Ч. Гаутам — заместитель главного редактора еженедельника «Масал», П. М. Синг Прадхан — заведующий отделом информации радио «Непал», К. П. Упадхайя — главный редактор еженедельника «Непал пукар», П. Б. Синг — главный редактор газеты «Непал басаса патрика».

Непальские журналисты обратились к Первому секретарю ЦК КПСС Н. С. Хрущеву с просьбой принять их. 29 июля Н. С. Хрущев принял непальских журналистов и имел с ними беседу.

В ходе дружественной беседы Н. С. Хрущев ответил на вопросы непальских журналистов.

На беседе присутствовали заведующий отделом печати МИД СССР Л. Ф. Ильичев и главный редактор журнала «Новое время» Л. А. Леонтьев.

(ТАСС).

Комбинат „Кузбассуголь“ выполнил план семи месяцев

Вчера в начале первой смены комбинат «Кузбассуголь» выполнил программу семи месяцев.

По сравнению с соответствующим периодом прошлого года угля выдано на 3 млн. 265 тыс. тонн больше, производительность труда поднялась на 4,8 процента, а среднесуточная добыча — на 16.538 тонн.

С начала года сверх плана выдано 700 тыс. тонн коксующихся углей.

Сейчас уже 50 шахт и разрезов работают в счет августа.

Возвращение короля Афганистана Мухаммед Захир шаха в Москву

Утром 29 июля из поездки по Советскому Союзу возвратился в Москву король Афганистана Его Величество Мухаммед Захир шах и сопровождающие его афганские государственные деятели.

На Ленинградском вокзале, который был украшен государственными флагами Афганистана и Советского Союза, главу афганского государства встречали товарищи Н. А. Булганин, Г. К. Жуков, заместитель Министра иностранных дел СССР В. С. Семенов и другие.

На вокзале находился также персонал посольства Афганистана в СССР и делегация молодежи Афганистана, прибывшая на VI Всемирный фестиваль молодежи и студентов. В Москву возвратились также сопровождающие во время поездки по Советскому Союзу короля Афганистана заместитель Председателя Президиума Верховного Совета СССР М. П. Тарасов, заместитель Председателя Совета Министров СССР А. Н. Косыгин, заместитель Министра иностранных дел СССР А. В. Захаров и другие официальные лица.

(ТАСС).

Пребывание в Москве короля Афганистана Мухаммед Захир шаха

Председатель Совета Министров СССР Н. А. Булганин дал 29 июля в Большом Кремлевском дворце завтрак в честь пребывающего в Советском Союзе Его Величества короля Афганистана Мухаммед Захир шаха.

Вместе с королем на завтраке присутствовали Его Высочество заместитель Премьер-министра и Министр иностранных дел Афганистана Мухаммед Наим и другие афганские гости.

С советской стороны на завтраке были Председатель Президиума Верховного Совета СССР К. Е. Ворошилов, товарищи Г. К. Жуков, М. А. Суслов, Н. С. Хрущев, А. Н. Косыгин, М. Г. Первухин, министры и другие официальные лица.

Во время завтрака, прошедшего в сердечной, дружественной обстановке, Н. А. Булганин и Его Величество Мухаммед Захир шах обменялись речами.

Во второй половине дня король Афганистана Мухаммед Захир шах вместе с заместителем Премьер-министра и Министром иностранных дел Мухаммед Наимом, а также другими афганскими гостями и сопровождающими лицами посетил в Кремле Государственную оружейную палату. Гости ознакомились с многочисленными коллекциями и уникальными предметами этого замечательного музея.

Позднее глава афганского государства и его спутники присутствовали на открытии Международных спортивных игр на Центральном стадионе имени В. И. Ленина в Лужниках.

(ТАСС).

Открытие памятника В. И. Ленину в Череповце

ЧЕРЕПОВЕЦ (Вологодская область). 28 июля в молодом городе металлургов — Череповце состоялось торжественное открытие памятника создателю первого в мире социалистического государства В. И. Ленину.

Бронзовая в полный рост трехметровая фигура В. И. Ленина установлена на высоком светло-сером постаменте.

Сто тысяч посланцев братских республик на целине

АЛМА-АТА. В Акмолинской области уже находится свыше 30 тысяч молодых патриотов страны, приехавших на уборку урожая. Около 11 тысяч представителей Москвы и Московской области прибыли на жатву в совхозы Акмолинской, Кустанайской и Северо-Казахстанской областей. Приступили к работе в Павлодарской области более четырех тысяч ленинградцев, около двух тысяч молодых рабочих Молдавской ССР, 2.320 владимирцев, 1.600 юношей и девушек из Татарской АССР. В ближайшие дни ожидается прибытие в республику большой группы молодежи из Грузии.

Всего в целинных районах Казахстана уже помогают убирать урожай сто тысяч посланцев РСФСР, Украины, Белоруссии и других братских республик, а также городов Казахстана. Среди них — около 20 тысяч комбайнеров — выпускников училищ механизации сельского хозяйства, студентов высших сельскохозяйственных учебных заведений и техникумов механизации сельского хозяйства.

С Украины прибыли мастера комбайновой уборки.

НАВСТРЕЧУ 40-ЛЕТИЮ ВЕЛИКОГО ОКТЯБРЯ

Трудовые будни горняков „Тайбинской“

Бетон вместо сруба

Весной этого года группа наших рабочих и инженеров побывала в гостях у соседей — горняков прокопьевской шахты «Красногорская». Наших представителей особенно заинтересовал там метод торкретирования ходовых печей. Суть его заключается в том, что стены печи не крепятся срубом, а с помощью специального аппарата — торкрет-пушки покрываются тонким, в 2—3 сантиметра, слоем высокопрочного бетона.

Новый метод решено было применить и у нас на шахте. Коллективу нашего участка было доверено первому провести эту работу. Необходимое оборудование было изыскано на месте, а торкрет-пушка изготовлена в механических мастерских шахты.

Работы по торкретированию производятся так. Шнековым грузчиком в бункер транспортера-дозатора загружаются цемент, сухой песок и смешиваются. Затем сухая смесь при помощи сжатого воздуха подается по шлангу в торкрет-пушку. По другому шлангу подается под давлением вода. Получается раствор бетона, которым и покрываются стенки.

Если сначала кое-кто еще сомневался в новом способе, то сейчас

М. Прилукин.

преимущества крепления ходовых печей торкрет-бетоном очевидны для всех. Горняки хорошо знают, какое это трудоемкое дело — крепить срубом. Один проходчик должен был за смену закрепить по норме всего 1,53 метра выработки. А при креплении по-новому норма стала 7,2 метра. Затраты труда уменьшились почти в 5 раз! А сколько экономится леса и денег! На участке предварительно подсчитали, что торкретирование одного метра ходовой печи обходится на 80—90 рублей дешевле крепления срубом.

Бригада нарезников, которой я руковожу, с большим вниманием отнеслась к внедрению нового вида крепи.

Бригада взяла обязательство пройти к 7 ноября сверх плана 700 метров мелкой нарезки. Его мы выполним. Порукой тому — успешная работа бригады в первом полугодии.

М. ПРИЛУКИН,
бригадир проходчиков участка № 19.

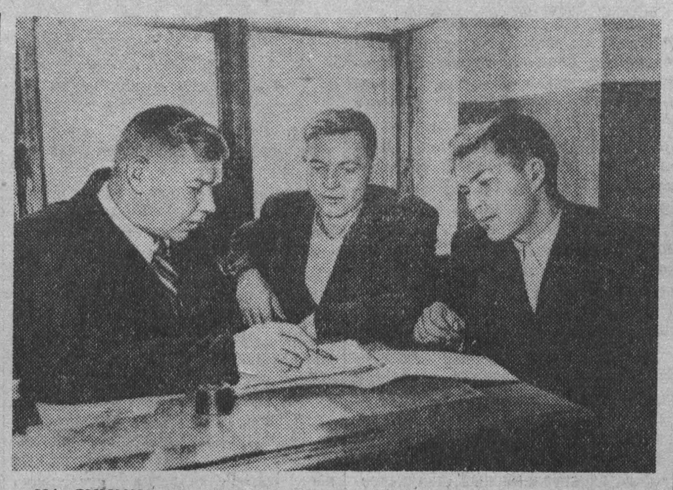

НА СНИМКЕ (слева направо): начальник 4-го участка Б. А. ЧУПАХИН, бригадир забойщиков М. М. ПОЛУХИН, проходчик А. И. ИЗОСИМОВ.

Фото Э. Лобыкина.

В коллективе щитовиков

Наш участок существует четыре с половиной года. За это время коллектив вырос в крепкую шахтерскую семью, спаянную единой целью — дать Родине как можно больше угля!

Костяк этой семьи составили опытные забойщики и проходчики, работавшие до прихода к нам на шахтах Киселевска и Прокопьевска. Это — Нечаев, Елисейкин, Полухин, Шаланков и другие. Замечательным лавщиком оказался, например, Шаланков. Изо дня в день повышая горняцкое мастерство, он добился того, что за смену стал ставить по 40 стоек вместо 26 по норме.

Опыт мастеров перенимали остальные рабочие участка, большинство из которых вообще на шахте были новичками и в нашем коллективе познавали шахтерскую мудрость. Так, проходчик Мустафаев был парикмахером. Теперь он — высококвалифицированный мастер мелкой нарезки, ежемесячно выполняет технические нормы на 170—180, а нередко — и на 200 процентов. Из школы Ф30 пришел на участок проходчик Ибрагимов, из колхоза—люкогрузчик Петухов. Сейчас они стали опытными горняками.

Характерна устойчивость нашего коллектива. Если на иных участках еще часто сетуют на текучесть рабочих кадров, то у нас этого не услышишь: почти все, кто пришел на участок в дни его организации, трудятся на нем и поныне. Постоянный состав рабочих является одним из решающих условий успеха. Хочу подчеркнуть, что устойчивости кадров в немалой мере способствует повседневная товарищеская взаимопомощь как в труде, так и в быту. Когда жене проходчика Евдокимова понадобилось курортное лечение, шахтный комитет профсоюза по ходатайству партгруппы участка предоставил ей путевку в санаторий. Сейчас наш коллектив своими силами строит, по примеру горьковчан, дома для бригадира забойщиков Полухина и люкогрузчика Тихомирова. Один сруб уже готов, второй заканчиваем.

Участок наш разрабатывает угольные пласты в основном с помощью щитовых перекрытий. Бригада монтажников, которую возглавляет т. Фриауф, своевременно и доброкачественно готовит новые щиты. Не было случая, чтобы монтажники допустили разрыв в очистном фронте.

Отлично трудятся и наши щитовики: Чичинадзе, Малычев, Чаркин, Губанов и Лалан. Все они входят в бригаду, возглавляемую опытным забойщиком и хорошим организатором Михаилом Полухиным. Бригаде зачастую поручаются самые сложные задания, и она всегда с ними успешно справляется.

Долгое время наиболее нарушенный пласт III Внутренний не поддавался нормальной отработке: щиты постоянно попадали в аварийное положение. Тогда производить здесь выемку угля поручили нашему участку. Мы знали, что раньше этот пласт, состоящий из двух угольных пачек с метровым породным прослойком между ними, отрабатывался так, что сначала выбиралась одна пачка, затем другая. Но из-за непрочности прослойка такой порядок работы как раз и приводил к тому, что порода часто прорывалась под щит.

Посоветовавшись с забойщиками, мы решили отрабатывать обе пачки угля одновременно, накрыв их и прослоек одним щитом. Конечно, это создавало дополнительные трудности. Надо было, в частности, добиться, чтобы углеспускные печи бурились строго по висячей стороне прослойка, а вынимался последний отдельно от угля. И бригада стала добывать в месяц по 10 тысяч тонн топлива, что явилось наивысшей на шахте производительностью щитового забоя на этом пласту.

С начала этого года наш коллектив уже записал на свой сверхплановый счет более 8.000 тонн угля, выполнив свои первоначальные обязательства в честь 40-летия Советской власти. Сейчас мы решили к 7 ноября дать дополнительно к плану 18.000 тонн угля.

Б. ЧУПАХИН,
начальник участка № 4.

Три нормы в смену

Моя горняцкая жизнь началась на шахте № 5-7 в Анжеро-Судженске. Скажу откровенно: после крестьянства работа в шахте показалась до того тяжелой, что я через год уехал в Кемерово поступать на завод. Но, оставив шахту, я вдруг почувствовал, что не смогу жить без нее, что она зовет, тянет к себе. Теперь-то я знаю, что такое чувство знакомо многим горнякам... Так и получилось, что вместо завода я пошел в лаву.

Однажды, было это лет шесть назад, я прочитал в газете, что на новую шахту «Тайбинская» требуются квалифицированные лавщики. Решил уехать в Киселевск. С тех пор я здесь и тружусь.

Сейчас наш участок разрабатывает полутораметровый пласт III Внутренний-проводник. Вместе с напарником Александром Исмаиловым мы нередко добываем за смену 50—60 тонн угля вместо 26 по норме. А когда на участок поступает хороший, стандартный лес, и по три нормы выполняем. Только чаще, к сожалению, нам дают такие стойки, что с ними хлопот не оберешься.

Бывает, что вообще крепеж вовремя в лаву не доставляется. То-

В. Васютин.

гда приходится самим по шурфу выходить на-гора и подбирать для себя лес. Ясно, что это снижает производительность. Правда, сейчас у нас на участке лучше стало с однорезкой и затяжкой. В апреле по предложению забойщиков возле участкового шурфа была установлена циркульная пила, и теперь лесодоставщики участка сами разделывают круглый лес.

Тормозит другой раз работу и то, что на участке не хватает взрывников. К отпалке забой подготовишь быстро, а потом ждешь, когда запальщик придет.

В этом году шахта работает куда лучше прошлогоднего. Для нас, ее рабочих, это — большая радость. Но хочется, чтобы и участок работал без минуса: все возможности для этого у нас имеются, надо только дать им ход...

В. ВАСЮТИН,
забойщик участка № 11.

Так родился успех

Минус 90 тысяч тонн угля — с таким долгом «Тайбинская» закончила прошлый год.

Плюс 35 тысяч тонн — столько топлива сверх плана добыто ее коллективом за первые 6 месяцев этого года.

Что же произошло? Что помогло шахте из отстающих выйти в передовые? Может быть, правы те, кто утверждает, что все дело в плане: уменьшили, мол, шахте план, она и стала работать хорошо?..

Нет, план здесь ни при чем. По сравнению с прошлогодним он снижен всего на 24 тонны в сутки, а это практически для такой крупной шахты, как «Тайбинская», не имеет значения.

Причины успеха тайбинцев надо искать в другом: в улучшении инженерной службы, в творчестве коллектива, в стремлении горняков достойными делами встретить сорокалетие Советской власти.

В прошлом году шахту мучило отсутствие устойчивого очистного фронта. Собственно, плановое количество забоев выдерживалось, но по каждому из них ежемесячно терялось на разрывы 3—4 дня. Это равносильно тому, что два забоя простояли по месяцу.

С технической стороны разрывы об'яснялись прежде всего плохой разведкой пластов. Из-за этого и щиты нередко закладывались вслепую — авось, не зацепят породу, и скважины пробуривались неточно: то выходили у самой висячей стороны, то — у самой лежачей, расстояние между печами оказывалось то суженным до четырех метров, то расширенным до десяти.

Все это отражалось на сроках и качестве монтажа, а затем, когда щит вводился в работу, вызывало дополнительную перекидку угля под ним, затрудняло его проведение. Редко какой щит удавалось благополучно опустить до основного штрека: пуск породы под перекрытие и другие аварии были буквально бичом шахты.

В результате производительность очистных забоев, особенно мощных щитовых, была примерно на 2.500 тонн ниже, чем на шахте имени Вахрушева, с которой «Тайбинская» вот уже несколько лет соревнуется.

Вторым «узким местом» был подземный транспорт. Нет, в электровозах и вагонах шахта недостатка не испытывала. Но из-за того, что главные откаточные выработки и пути были захламлены и обводнены, а стрелочные переводы зачастую не исправны, 12 электровозов не управлялись вывозить за сутки добычу в 3.500 тонн. Почти каждую смену на транспорте случались забуры, и начальнику шахты едва ли не ежедневно приходилось разбирать аварии.

Тайбинцы тяжело переживали свои неудачи. На рабочих собраниях горняки нещадно критиковали и шахтное начальство и своих нерадивых товарищей, требовали навести порядок на участках, советовали, как это сделать. Особенно запомнилось всем производственное совещание, состоявшееся в ноябре. На нем были забойщики, машинисты сбоечно-буровых станков, маркшейдеры, руководители участков и шахты. Разговор шел о том, как поднять производительность очистных забоев.

— Не пускать щит, пока он не будет подготовлен как полагается, — требовали одни.

— Лучше перебурить скважину, чем принимать негодную, — добавляли другие.

— На каждую новую скважину составлять технический проект, — предлагали третьи.

Одним словом, недостатка в дельных, толковых предложениях не было. И самое главное: творческая инициатива коллектива была поддержана, предложения одно за другим получали путевку в жизнь.

На 9-м участке, отрабатывающем пласт Горелый, по предложению забойщиков Зубкова и Хабибуллина и начальника участка Абдулова скважины стали бурить не по лежачей стороне, что считалось нормой, а в прослойке, разделяющем пласт. Дела на участке пошли на лад. А вскоре и на 6-м участке воспользовались этим новым опытом.

Старейший забойщик Семен Данилович Черга настоял на том, чтобы углеспускные скважины на участке № 17, где он работает, бурились в два подэтажа. «Перехитрили» геологию и на 16-м участке. Раньше здесь верхнюю сильно нарушенную часть пласта примерно 10 метров отрабатывали щитом чуть ли не месяц, а щит, как известно, любит, чтобы его вели быстро. Вот и не вылазил участок из аварий: знай, вози породу. Потом стали серьезно думать, как помочь делу, и решили: щиты закладывать на 10 метров ниже, а верх пласта брать с помощью анкерной крепи. Хорошо придумали!..

В то же время активизировалась геологическая служба шахты. К началу текущего года маркшейдеры много сделали, чтобы уточнить особенности залегания пластов. И на участке подземного транспорта коллектив не сидел сложа руки, и его взбудоражил общий под'ем. Здесь начали с приведения в порядок выработок. Заново провели около пяти километров канавок (в свое время шахтостроители просто недобросовестно сделали эту работу), все пути очистили от воды и грязи, выработки также почистили и осветили, а главный квершлаг даже аккуратнейшим образом стали подметать.

Важное изменение было внесено в конструкцию стрелочных переводов: их уподобили железнодорожным, и рамный рельс перестал ломаться. Теперь по примеру тайбинцев переделывают переводы на шахте имени Вахрушева, заинтересовались новшеством горняки Куйбышевского рудника.

А результат? Вот он: 9—10 электровозов стали свободно вывозить до пяти тысяч тонн угля в сутки, все реже случаются на транспорте аварии.

Наконец, был приведен в действие еще один резерв, и он-то, пожалуй, самый важный — на шахте улучшилась воспитательная работа с горняками. Здесь, например, уже стало хорошей привычкой регулярно собирать в кабинете начальника шахты всех бригадиров забойщиков и беседовать с ними, что называется, по душам. Тут же руководители и рабочие сообща стараются решить все наболевшие вопросы.

В марте в новом шахтном клубе впервые был устроен «Вечер передовой бригады». Именинниками на нем были Михаил Полухин и его товарищи по 4-му участку. Позднее, в июне, состоялся «Вечер передового участка», на котором победителю в соревновании — коллективу участка № 14 — было вручено переходящее Красное знамя шахты.

А как всколыхнуло шахтеров обсуждение тезисов доклада тов. Н. С. Хрущева о перестройке управления промышленностью и строительством! На «Тайбинской», не дожидаясь никаких директив сверху, поддержали предложения горняков и об'единили четыре мелких участка в два. Об'единенные коллективы сразу стали работать лучше. Если два карликовых подготовительных участка вместе давали в сутки 8—10 метров ухода, то один участок теперь дает 12—15.

...В начале июля друзья-соперники — представители шахт имени Вахрушева и «Тайбинская» — решали, кто же опередил в соревновании. Единодушно признали: победили тайбинцы. Но тут же им было сказано:

— Только, смотрите, не зазнавайтесь!.. Потрудились вы славно, а все же недостатков у вас много...

И верно, нерешенных вопросов и упущений на шахте еще много. Взять хотя бы ту же производительность очистного забоя: по сравнению с прошлогодней она выросла на 800—1.000 тонн и все-таки остается низкой. Вот почему тайбинцы сейчас (об этом они говорили на недавнем партийно-хозяйственном активе шахты) думают над тем, как во втором полугодии довести среднюю производительность щитов мощностью свыше 4 метров до 15.000 тонн угля в месяц, а лав — до 3.500 тонн. Надо взяться как следует и за подготовительные работы, потому что интенсивность проходки против прошлого года даже снизилась, а число проходчиков, не выполняющих нормы, увеличилось.

Но как бы трудны ни были новые задачи, коллектив «Тайбинской» полон решимости их одолеть и порадовать Родину новыми трудовыми успехами: выдать сверх плана к 40-й годовщине Великого Октября 40, а к концу года — 45 тысяч тонн угля.

Б. НЕПОМНЯЩИЙ.
(Корр. «Кузбасса»).

Эстонская ССР. Недалеко от Нарвы строится Прибалтийская электростанция, первая очередь которой мощностью 300 тысяч киловатт войдет в строй в 1959 году. Эта электростанция будет иметь высокий коэффициент полезного действия. Себестоимость вырабатываемой ею электроэнергии будет вдвое ниже, чем на действующих электростанциях системы «Эстонэнерго».

Сейчас на строительстве развернулись бетонные работы в котловане главного корпуса электростанции. Заложен фундамент об'единенного вспомогательного корпуса, где разместятся подсобные цехи. Все об'екты сооружаются из сборного железобетона.

Соревнуясь за достойную встречу 40-й годовщины Великого Октября, строители ускоряют темпы работ. Они обязались досрочно выполнить годовой план.

НА СНИМКЕ: земснаряд прокладывает русло отводящего канала Прибалтийской ГРЭС.

Фотохроника ТАСС.

Металлурги готовятся к переходу на семичасовой рабочий день

СТАЛИНО. Коллективы предприятий черной металлургии активно готовятся к переходу на семичасовой рабочий день и новую систему оплаты труда. Обсуждению этого вопроса было посвящено закончившееся сегодня совещание работников профсоюзных организаций и руководителей предприятий металлургической промышленности Центра, Юга и Закавказья.

Коллектив «Азовстали» первым в августе переходит на сокращенный рабочий день. Металлурги решили в новых условиях повысить производительность труда и снизить себестоимость продукции. На заводе осуществлено более 250 предложений рабочих и инженеров по улучшению организации производства, упорядочению нормирования, механизации трудоемких работ. Уже определены технически обоснованные нормы выработки. С этой целью проведено 540 хронометражных наблюдений технологических процессов, наново составлены паспорта оборудования.

На Закавказском металлургическом заводе в Рустави создана централизованная ремонтная база, которая будет обслуживать все цехи предприятия. Это высвободило до двухсот вспомогательных рабочих для перевода на основные участки производства. На металлургическом заводе имени Дзержинского организовано совмещение профессий. Всего здесь сейчас обучается около тысячи человек.

Двадцать тысяч метров *тканей сверх плана*

ГРОДНО. Достойно встретить 40-ю годовщину Великого Октября готовятся текстильщики Гродненского тонкосуконного комбината. Они выпустили с начала года сверх задания более 20 тысяч метров готовых тканей и сэкономили 12,4 тонны пряжи.

Значительная работа проделана на комбинате по модернизации оборудования и оснащении цехов новой техникой. Недавно установлены усовершенствованные промывочные машины и механические ванны для крашения тканей, ленточные сушилки, стригальная машина, смонтирован под'емник для подачи сырья в цехе.

Мощный фонтан нефти

УФА. На севере Башкирии открыто новое месторождение нефти — Ново-Хазинское. При опробовании скважины № 324, пробуренной бригадой мастера тов. Барышева из треста «Башвостокнефтеразведка», получен мощный фонтан нефти. Эта высокодебитная скважина пройдена малогабаритным станком «Уфимец».

Новое месторождение—шестое по счету, открытое в Башкирии в нынешнем году.

Выпас свиней на картофельных полях

Многие колхозы и совхозы начали выпас свиней на картофельных полях. Министерство сельского хозяйства РСФСР организует в 40 областях опыты такой пастьбы с тем, чтобы определить наилучшие способы ее в местных условиях. Опыты будут проводиться на полях сорока научно-исследовательских учреждений, а также в десятках колхозов и совхозов.

(ТАСС).

Рабочие корреспонденты— опора нашей печати

Городское собрание рабочих корреспондентов в Ленинске-Кузнецком

Трудящиеся Ленинска-Кузнецкого готовятся достойно отметить 40-ю годовщину Великой Октябрьской социалистической революции. В соревновании, посвященном славному юбилею, значительных успехов добились горняки шахт имени Ярославского, «Комсомолец», «Журинка-3», «Журинка-4», Грамотеинского разреза. Коллектив четвертого угольного участка шахты «Комсомолец», возглавляемый Г. Жупником, с честью выполняет свое обязательство завершить годовой план к 7 ноября и до конца года дать дополнительно 40 тысяч тонн угля.

Улучшили свою работу строители. Успешно справляются со своими задачами коллективы Ленинского и Байкаимского строительных управлений треста «Ленинуголь», заводы «Запсибалемент», «Красный Октябрь», электроламповый, полукоксования.

☆ ☆ ☆

В подготовке к 40-летию Великого Октября большие задачи стоят перед нашей печатью, перед рабочими и сельскими корреспондентами. Этому и было посвящено собрание рабочих корреспондентов, членов редакционных коллегий стенных и многотиражных газет, созванное Ленинск-Кузнецким горкомом КПСС, редакциями газет «Кузбасс» и «Ленинский шахтер».

Докладчик — первый секретарь горкома КПСС тов. **В. М. Горбунов** сказал:

— Рабкоры — это передовые люди нашей современности, которые, сами хорошо работая, стремятся через печать передавать свой опыт другим. Это люди, не мирящиеся с недостатками, с плохой работой, с косностью, с отставанием и смело борющиеся с ними большевистским печатным словом. Городская партийная организация рассчитывает на активную помощь рабкоров в решении многих коренных вопросов в жизни Ленинска-Кузнецкого.

Как докладчик, так и принявшие участие в обсуждении доклада рабочие корреспонденты и члены редколлегий стенных и многотиражных газет указали на ряд недостатков в освещении социалистического соревнования, посвященного сорокалетию Великого Октября.

Горняки Ленинского рудника к празднованию 40-й годовщины Октября решили дать дополнительно к плану 116 тысяч тонн угля. Высокие обязательства взяли на себя и коллективы всех предприятий. Между тем ряд из них не справляется с обязательствами. Так, шахта «Новая» задолжала государству около 20 тысяч тонн угля. Однако глубокие причины отставания этого предприятия до настоящего времени не раскрыты ни в стенной печати, ни в городской газете, ни в газете «Кузбасс».

Совершенно нетерпимое положение создалось на шахте «Полысаевская-1». Она ухудшила работу.

Об'ясняется это низкой организованностью, серьезными недостатками в руководстве, ослаблением инженерно-технической службы. Однако эти причины не нашли своего отражения ни в «Ленинском шахтере», ни в «Кузбассе». Правда, обе газеты публиковали материалы об отставании шахты, однако сделали они это уже после того, когда сам факт отставания был налицо. *Задача нашей печати заключается в том, чтобы предвидеть события, суметь предотвратить отставание.*

Недостаточно настойчиво борется за под'ем угледобычи и ежедневная стенная газета, которая выходит на шахте «Полысаевская-1» с мая прошлого года. Редактор этой газеты **И. И. Горовец** указал, что бюро партийной организации шахты мало интересуется газетой, не помогает ее редколлегии.

— Наши рабкоры, — говорит тов. Горовец, — не раз писали о грубости начальника шахты тов. Макшанцева. Но партийное бюро никак не реагировало на эти выступления. Хуже того, секретарь партбюро т. Акатьев, узнав, что в редколлегию поступило письмо о том, что т. Макшанцев выгнал из своего кабинета рабочего Беккера, забрал это письмо себе «для проверки и принятия мер», но мер никаких не принял, а письмо в редколлегию не возвратил, и оно до сих пор не опубликовано. Что это, как не прямой зажим критики снизу?

Тов. Горовец поделился опытом выпуска ежедневной стенной газеты при помощи широкого актива рабочих корреспондентов. На шахте создано шесть редколлегий, из 4—5 человек каждая. Они поочередно выпускают шесть номеров газеты в неделю. Один из номеров специально посвящен новостям науки и техники, рационализаторам шахты. Работу редколлегий координирует и направляет главный редактор. За два дня до выхода номера редколлегия при участии главного редактора обсуждает план номера и основные материалы. Все критические статьи и письма, требующие принятия мер, печатаются в двух экземплярах, один из них публикуется в газете, а другой сразу же направляется тому, кто должен принять меры. Редколлегия ведет специальный журнал действенности, где регистрируются все направленные на расследование заметки и отмечается, какие меры по ним приняты. Редколлегия имеет свой фотоаппарат и иллюстрирует каждый номер снимками.

Опытом работы поделился и редактор стенгазеты «Перец» **А. П. Соколов.** На шахте «Комсомолец» наряду с многотиражной газетой «Вперед» выходит сатирическая стенгазета «Перец», комсомольская общешахтная и участковые стенгазеты, «боевые листки». О каждом выдающемся производственном успехе сообщают специальные «молнии». Сатирическая газета направляет свой огонь по проявлениям недисциплинированности, прогульщикам, резко бичует аморальные поступки. Редколлегия постепенно переводит выпуск газеты с еженедельного на ежедневный. Сейчас это делается за счет регулярного обновления одной из колонок. Редколлегия организовала несколько рейдовых бригад на участках, с помощью которых удалось устранить ряд крупных недостатков.

На Ленинском руднике работает первая в стране гидрошахта «Полысаевская-Северная». На шахте не решен ряд вопросов технологии. Эти вопросы необходимо поднять, однако, указывали участники совещания, газета «Кузбасс» этого не делает, ограничиваясь опубликованием статей работников института «Гидроуголь», которых самих следовало бы критиковать за недостаточное внимание к первенцу гидродобычи.

Городской комитет КПСС и трест «Ленинуголь» совместно с редакцией газеты «Кузбасс» провели совещание механизаторов рудника по вопросу лучшего и более полного использования угольных комбайнов «Донбасс». Однако это только начало большой работы. Рабкорам надо активно бороться за широкое внедрение механизации, за высокую производительность каждого комбайна, всех горных машин.

На страницах газет «Кузбасс» и «Ленинский шахтер» все еще слабо освещается опыт применения металлического крепления. На шахте «Полысаевская-Северная», например, два года назад была разработана оригинальная конструкция подвесной крепи, но в газетах не было дано описания этой конструкции.

В горном цехе Егозовского стройуправления бригада т. Граба в прошлом месяце перевыполнила норматив проходки более чем в 2 раза. Ее опыт заслуживает широкого распространения на всех шахтах Ленинского рудника, но печать скупо об этом рассказывает.

Трест «Ленинскшахтострой» имеет слабую производственную базу, он завозит материалы из других городов. В то же время кирзаводы треста работают неудовлетворительно, и рабкорам следовало бы выяснить причины отставания этих предприятий.

О работе редакционной коллегии стенгазеты Ленинского стройуправления треста «Ленинуголь» рассказал на совещании редактор **И. Н. Чинилов.** Газета эта выходит трижды в месяц, каждый номер готовится сменной редколлегией. Чтобы довести газету до всех участков, каждый выпуск пишется на кальке, а затем печатается с помощью *светокопировального устройства. Таким образом, газета появляется на* каждом строительном об'екте. Вокруг редколлегии создан актив рабочих корреспондентов, что обеспечивает поступление нового, интересного материала с мест.

Участники совещания указывали на то, что газеты «Кузбасс» и «Ленинский шахтер», многотиражная и стенная печать публикуют мало материалов о строительстве жилых домов по методу горьковчан.

☆ ☆ ☆

Ряд выступлений был посвящен вопросам действенности печатного слова. В последнее время городской комитет КПСС придает этому важное значение. Горком КПСС, например, обсудил статью о работе горпромкомбината, напечатанную в газете «Кузбасс», и снял с должности директора и перевел из членов в кандидаты КПСС т. Новопавловского. Горком рассмотрел также ряд других материалов и по каждому из них принял соответствующие меры.

Между тем не все первичные партийные организации Ленинска-Кузнецкого с чувством ответственности относятся к печатному слову, сигналам и статьям рабочих корреспондентов. Это, в частности, как указывалось на совещании, относится к секретарю партийной организации Полысаевского строительного управления т. Щерину.

Зачастую не отвечает на выступления газет и партийный комитет шахты имени С. М. Кирова (секретарь парткома т. Дремин).

В своем докладе т. Горбунов обратил внимание рабочих корреспондентов на то, что руководители ряда промышленных предприятий мало что делают для осуществления предложений трудящихся, внесенных в период обсуждения тезисов доклада товарища Н. С. Хрущева. Неотложная задача рабочих корреспондентов заключается в том, чтобы взять под зоркий контроль общественности ход выполнения рабочих предложений на каждом предприятии.

— Мы имеем серьезные претензии по действенности материалов к редакции областной газеты «Кузбасс», — сказал тов. Горбунов. — Десятки раз газета выступала с требованием наладить серийное производство моторов «МК-2м» для угольных комбайнов «Донбасс» на заводе «Кузбассэлектромотор». Однако редакция не проявила настойчивости в решении этого вопроса, не внесла его в областной комитет КПСС и в Совет народного хозяйства. Неоднократно в газете «Кузбасс» шла речь об обеспечении шахт металлической крепью, И здесь дело не доведено до конца.

Далеко не всегда заботится о действенности материалов и редакция газеты «Ленинский шахтер». Начальник автотранспортной конторы т. Корнеев, начальник шахты имени 7 ноября т. Парахин и некоторые другие руководители не считают нужным отвечать на выступления газеты. Редактор «Ленинского шахтера» т. Кайгородцев мирится с этим и не вносит вопрос о действенности материалов на бюро горкома КПСС.

Вопросам действенности посвятил свое выступление активный рабкор — комбайнер шахты «Журинка-3», депутат областного Совета **В. Я. Филимонов.**

— Каждый из нас, рабкоров,— сказал он, — пишет в газету о том, что наболело на сердце. И если по некоторым из написанных нами материалов не принимаются меры, это глубоко волнует. Я писал в газету «Ленинский шахтер» корреспонденцию «Подготовительные работы в загоне». Но бюро парторганизации нашей шахты действенных мер по этому выступлению не приняло. Такая судьба постигла и выступление «Комсомольской правды», «Журинские помпеи». Говорят, что наша шахта работает хорошо, а я считаю, что плохо, раз на шахте есть отстающие лавы. Задача всех рабкоров не успокаиваться до тех пор, пока у нас есть отстающие участки и бригады.

Участники совещания выразили пожелание видеть на страницах газеты «Кузбасс» консультации для стенной и многотиражной печати и для рабочих корреспондентов, организовать обмен опытом рабселькоров, редколлегий стенных и многотиражных газет.

☆ ☆ ☆

На совещании, тепло встреченный присутствующими, выступил активный рабкор газеты «Кузбасс», комбайнер шахты имени Кирова, член бюро горкома КПСС **Д. Н. Канаев.** Он участвовал в работе Всероссийского совещания рабселькоров.

— Центральный Комитет партии, — сказал он, — уделяет исключительно большое внимание развитию рабселькоровского движения. Ярким свидетельством этого было наше совещание. На него приехали представители всех областей, краев и автономных республик Российской Федерации. В работе приняли участие секретари Центрального Комитета КПСС тт. А. Б. Аристов и П. Н. Поспелов, которые рассказали нам о решениях июньского Пленума Центрального Комитета и поставили перед нами конкретные задачи по борьбе за выполнение решений XX с'езда КПСС.

— Что вынес каждый из нас с этого совещания? — говорит т. Канаев. — Прежде всего то, о чем надо писать. У нас на шахте не ладится еще с планом. Кировцы задолжали государству десятки тысяч тонн топлива. Об отставании пришлось в свое время писать и мне и другим рабкорам. А вот о том, как преодолеть отставание, мы говорили еще мало. Мне кажется, дело, прежде всего, заключается в создании устойчивого очистного фронта.

На шахте имени Кирова плохо используются комбайны, производительность их нынче почти на 2 тысячи тонн ниже, чем два года назад. И на эту сторону дела надо обратить внимание рабочих корреспондентов. В нашей лаве используется металлическое крепление, а в других очистных забоях, находящихся в примерно одинаковых с нами условиях, это крепление не внедрено.

— Надо потребовать, — говорит т. Канаев, — от заместителя председателя Кемеровского совнархоза т. Кожевина, чтобы он выполнил обещание о присылке металлической крепи, которое давал горнякам нашей шахты.

Нам надо писать и о жилищном строительстве. Руководители шахты отдали это дело на откуп заместителю начальника шахты т. Шеховцову, а он позаботился только о строительстве своего дома.

На совещании в Москве мне довелось выступить. Говорил я о действенности газетных материалов. Не всегда еще они достигают цели, потому что руководители некоторых предприятий и партийных организаций не придают должного значения выступлениям рабочих в газете.

☆ ☆ ☆

Замалчивание сигналов рабочих корреспондентов является грубейшим зажимом критики, и городскому комитету партии именно с таких позиций и следует рассматривать поведение некоторых руководителей.

М. СТОЙКЕВИЧ.
П. БЕКШАНСКИЙ.

Они начинали книгоношами...

— Книга — это вам не сельдь тихоокеанская, — любит говорить молодым коллегам старейший продавец магазина № 2 Книготорга г. Анжеро-Судженска Викентий Георгиевич Курсиш. — Книги не уложишь как попало: абы больше вошло. Каждая из них должна найти себе читателя. И мы обязаны ей в этом помочь.

Пропагандистом книги В. Г. Курсиш стал около трех десятилетий назад, когда работал книгоношей в шахтерском поселке Судженка. Некоторые горняки и по сей день помнят этого подвижного человека, помогающего им комплектовать пусть небольшие, но со вкусом подобранные домашние библиотечки. Он с успехом делает это и сейчас, являясь продавцом в отделе подписных изданий.

От книгоноши до директора книжного магазина № 2, что обслуживает горняков шахты № 5-7, выросла и Анна Левкова. Когда она в отпуске, то магазином заведует Раиса Жбанова, продавец, тоже несколько лет тому назад начавшая работать книгоношей. В ту пору, когда Рая ходила с новинками литературы в школы, на шахту, к жителям Новой Колонии, ей по-настоящему и полюбилась книга.

Ранее были книгоношами, затем киоскерами и продавцами ныне заведующие магазинами Книготорга №№ 3 и 5 Мария Суптелова и Мария Маюнова. За прилавком центрального магазина № 1 стоит девушка Маша Замашанская. Как она хорошо знает любое издание, поступившее в отдел технической и учебно-педагогической литературы! Откуда у нее это уменье? Очевидно, тоже с той поры, когда она работала книгоношей на шахте, удовлетворяла спрос горняков на книги. Молода и заведующая отделом в этом магазине Людмила Затуловская, а анжерцы уже знают ее и как книгоношу, и как продавца книжного магазина в поселке горняков шахты № 3.

Так растут кадры работников книготорговли. Виталий Викентьевич Курсиш, некогда мальчишкой усердно помогавший своему отцу в продаже литературы, ныне стал директором конторы Книготорга в г. Анжеро-Судженске.

В. ОЛЕНЕВА.

Улучшают бытовое обслуживание

ОСИННИКИ. (**Корр. «Кузбасса»**). Расположенные по соседству города Осинники и Междуреченск соревнуются между собой. В ознаменование достойной встречи 40-летия Великого Октября осинниковцы и междуреченцы приняли обязательство, в частности по улучшению работы предприятий бытового обслуживания трудящихся.

В Осинниках заметных успехов в соревновании добиваются работники пищевого комбината. Учитывая запросы потребителей, они в последнее время резко усилили борьбу за качество продукции. Их изделия получают хорошую оценку и пользуются большим спросом. Коллективу удалось намного увеличить производительность труда и на 10 дней раньше срока выполнить семимесячную программу. Мастера П. Сенько, М. Синтюкова, А. Князева на совещании передовиков пищевых предприятий были награждены почетными грамотами и премированы.

Множат свои достижения швейники. Многочисленные заказы по индивидуальному пошиву выполняет для населения крупная промысловая артель «Победа», имеющая в разных районах города пять мастерских и ателье. Ее работники много сделали по механизации производства, повысили производительность труда. На тех же площадях, с тем же количеством людей предприятие на декаду раньше выполнило семимесячный план. Сверх задания пошито более 40 костюмов и пальто. Образцово обслуживает заказчиков мастерская, где заведующим т. Падыч. В ней с отличным качеством шьют А. Ануприенко, Р. Кацук и другие мастера.

Все ли готово к уборке урожая?

Отрадные вести идут с колхозных полей Итатского района. Стеной стоят хлеба! Колосья ржи наливаются полновесным зерном. Выбросил свои метелки овес, цветут ячмень и пшеница. Наступает самый ответственный период сельскохозяйственного года.

Труженикам колхозов предстоит в короткий срок скосить и обмолотить урожай колосовых на площади 35 тысяч гектаров, своевременно выполнить план хлебозаготовок, засыпать семена. Как же здесь подготовились, чтобы успешно решить эти задачи?

Вот что об этом сообщают рабочие и сельские корреспонденты, участники рейда по проверке готовности МТС и колхозов к уборке урожая.

«Добро пожаловать!»

Такой лозунг красуется на воротах Итатского пункта «Заготзерно». Он подчеркивает готовность пункта к приемке хлеба нового урожая.

Первое, что бросается здесь в глаза, — это рост технической вооруженности. На трех завальных ямах установлены автоопрокидыватели, механические лопаты, и оборудовано дополнительно три бункера. Все это позволяет производить разгрузку зерна одновременно с 25 автомашин. Установлены вторые автовесы.

— Мы готовы к приему хлеба нового урожая, — с удовлетворением заявляет директор пункта «Заготзерно» С. Д. Стома. — Наши производственные возможности значительно увеличены и позволяют нынче ежедневно принимать и подрабатывать до 500 тонн зерна.

Механизаторы не торопятся...

В Итатской МТС составлен рабочий план уборки урожая. Но на день проверки из 94 комбайнов в колхозы ушло только 23 машины. Остальные неисправны, не снабжены необходимым инструментом, запасными частями и ремонтным материалом. 8 самоходных комбайнов стоят без аккумуляторов. 11 лафетных жаток лежат на усадьбе разукомплектованными и к работе не готовы.

В МТС не хватает кадров. Шесть автопередвижных мастерских без шоферов. 25 уборочных агрегатов не укомплектованы комбайнерами и штурвальными.

Неудовлетворительно встречает уборку урожая коллектив механизаторов Некрасовской МТС. Здесь также не закончен ремонт комбайнов и лафетных жаток. Уборочные агрегаты до сих пор не укомплектованы комбайнерами и штурвальными. Техника все еще находится на усадьбе МТС.

В колхозе имени Хрущева в тракторной бригаде И. В. Кузьменко рожь уже достигла восковой спелости, но механизаторы не могут приступить к косовице. Имеющиеся здесь лафетные жатки стоят без скатных досок, козырьков и ряда других деталей. Комбайнер И. Юшкевич, он же машинист лафетной жатки, даже не имеет четкого представления о технике двухфазного сбора хлеба, не знает, на каких полях ему придется работать.

В тракторной бригаде М. Калтя, обслуживающей колхоз имени Жданова, имеющиеся две жатки к работе не готовы. Много недостатков в подготовке техники в других тракторных бригадах. Об этом хорошо знает директор станции В. С. Воронин, но крайне медленно принимает меры к устранению недостатков.

А как в колхозах?

Сообщения участников рабселькоровского рейда говорят о том, что далеко не во всех колхозах района благополучно обстоит дело с готовностью к уборке урожая. Затянулись работы по приведению в порядок токов в колхозах имени Ленина, *имени Карла Маркса, имени Жданова,* «Знамя коммунизма» и других. Еще не отремонтированы зерноочистительные машины, сушилки и складские помещения. Не торопятся в этих хозяйствах с ремонтом и строительством новых бестарок, с подготовкой инвентаря, приобретением мешкотары и т. д. Отдельные руководители все еще считают, что до уборки далеко, и не организуют посты наблюдения за созреванием хлебов. В результате правления артелей и их председатели не знают состояние посевов. Когда исполняющего обязанности председателя колхоза имени Хрущева Т. Г. Кострикова спросили, скоро ли артель приступит к косовице ржи, он, не задумываясь, ответил:

— Да примерно в конце первой декады августа, пожалуй, начнем.

— Не поздно?

— Нет. Наша рожь только еще отцвела.

Когда же незадачливому руководителю артели показали полновесные, в стадии восковой спелости колосья ржи, взятые с полей колхоза, он оторопел и признался, что ни он, ни бригадиры, ни агроном А. П. Лубган не следили за созреванием хлебов.

Ошибок не учли

В прошлом году более половины всего хлеба хранилось на временных пунктах. Однако при организации глубинок были допущены серьезные недостатки, что привело в ряде колхозов к порче зерна.

Повторяются ошибки прошлого года и теперь. Исполком райсовета до сих пор не определил сеть временных пунктов, поэтому руководители колхозов не приступили к оборудованию и устройству для них специально крытых площадок или токов. Директор пункта «Заготзерно» Стома не занимается подбором заведующих глубинными пунктами и лаборантов, не организует обучение их правильному определению качества хлеба и хранению его.

Успех дела призваны, прежде всего, решать люди, кадры колхозных сушильщиков. Но, к сожалению, они пока в отдельных колхозах не подобраны и не проинструктированы.

Ловушки на дорогах

Добраться до районного центра, до элеватора в дождливую погоду из колхозов имени Ворошилова, имени Шверника, Карла Маркса — дело чрезвычайно трудное. Вязкая, непролазная грязь покрывает дорогу. А «Тарасовская гать» становится явной ловушкой. Однако это мало беспокоит руководителей колхозов тт. Петренко, Дзюба и других. Они из года в год не выполняют заданий по трудовому участию колхозников в дорожном строительстве. Мирится с этим и зав. районным дорожным отделом В. П. Глушков.

В районе есть хорошая землеройная техника. В Итатской МТС, например, имеются грейдер, каток, бульдозер, канавокопатель и трактор «С-80». Есть здесь и штатное расписание на организацию машинно-дорожного отряда. Но директор МТС т. Гримм не желает заниматься дорожным строительством, а исполком райсовета не может найти управы на него.

В рабкоровском рейде приняли участие 28 рабочих и сельских корреспондентов газет «Кузбасс» и «За урожай».

Советы специалиста

Освещение лафетных жаток

Опыт прошлого года показал, что существенным недостатком рядковой, или лафетной жатки является отсутствие у нее самостоятельного освещения для ночной работы. Из-за этого механизаторы не могли использовать машины наиболее полно.

В условиях нашей области ночная работа лафетных жаток прямо-таки необходима. Этого требует задача— убрать хлеба за 7—8 рабочих дней. К тому же нередко бывает и так: днем идет дождь, а ночью его нет. Тут бы только косить да косить. Но в темноте этого делать нельзя. Таким образом, нынче требуется сделать все, чтобы жатки были оборудованы освещением для ночной работы.

В 1956 году механизаторы Лебедевской, Мариинской, Барандатской и некоторых других МТС пытались оборудовать лафетные жатки освещением, используя генераторы тракторов. Но этот опыт не получил широкого распространения. Оно и понятно: мощность генератора недостаточна, проводов требуется очень много, в эксплуатации жатка с таким оборудованием неудобна.

В Кемеровской МТС нынче нашли способ осветить лафетные жатки. Устройство и расположение приборов освещения показано на приведенных здесь схеме и фото.

Оборудование состоит из ведущего шкива (1) диаметром 190 мм, установленного на валу звездочки привода мотовила. На специальном кронштейне, закрепленном на главной балке хедера (5), устанавливается генератор (4). Затем устанавливаются две фары (см. фото). Осветительного электропровода требуется всего 8—10 метров. Фары установлены так же, как на хедере комбайна. Для приведения в действие генератора от ведущего шкива используется клиновой ремень от вентилятора трактора «ДТ-54». Натяжение ремня регулируется специальным винтом на кронштейне.

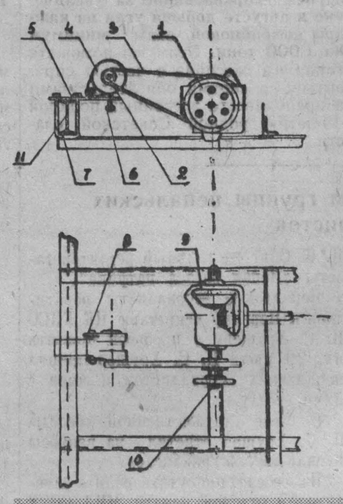

Устройство освещения на лафетную жатку несложно, надежно в работе и может быть изготовлено в любой МТС.

Сталинский моторемонтный завод изготавливает для МТС и совхозов области комплекты электроосвещения, стоимость которых, включая генератор и ремень (без фар и осветительного провода), составляет 103 рубля.

Оборудование электроосвещением лафетных жаток позволит значительно повысить их производительность, косить хлеба днем и ночью.

И. ЗЕЛЕНУХИН,
зам. начальника облсельхозуправления.
В. МОСКАЛЕНКО,
нач. отдела ремпредприятий облсельхозуправления.

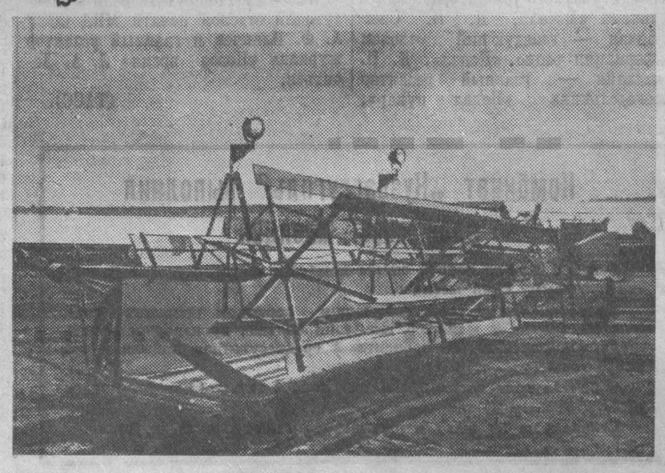

ВНИМАНИЮ СОВНАРХОЗА

Упорядочить практику приемки угля

Правильно отражать качество добываемых углей, контролировать работу участков на шахтах и не допускать отгрузки бракованной продукции потребителям — вот основные функции работы отделов технического контроля предприятий угольной промышленности. Как же поставлена их работа на шахтах и обогатительных фабриках в настоящее время?

Существующее положение об отделах технического контроля, а также положение о приемке и браковке работ не отвечают тем требованиям и задачам, которые должны решать ОТК.

Сейчас для определения качества добытого угля участками мы производим набор проб по сменам или, как принято говорить, по горным мастерам, при этом должны проверить не менее 3 процентов добытого за месяц угля. Получается, что достаточно отобрать 1—2 пробы, чтобы характеризовать работу бригады за весь месяц. Это, конечно, не может правильно отобразить состояние дел. В то время, когда анализ пробы по горным мастерам дает результаты выше установленных норм для данного пласта, работа забойщиков бракуется, а горный мастер, даже виновный в выпуске брака, остается ненаказанным.

При подсчете зольности по горным мастерам получаются большие расхождения. На практике нередко бывает так, что шахта не укладывается в установленные нормы, тогда как все участки имеют снижение зольности. И наоборот. Иногда участку планируются низкозольный и высокозольный пласты. Если участок перевыполнит план добычи из низкозольного пласта, будет считаться, что он справился с показателем качества, хотя не уложится в зольность ни по одному из других пластов. А если участок даст сверхплановую добычу из высокозольного пласта, то не уложится в норму.

Так, например, за май на участке № 2 была запланирована добыча с высокозольного пласта III Внутреннего в количестве 3.340 тонн. Фактически бригада перевыполнила план и выдала на-гора 5.813 тонн. Снижение зольности по пласту составило 0.6 процента. Но в целом участок не уложился в норму зольности, и коллектив рабочих этого участка был лишен премии. На наш взгляд, бригада забойщиков, перевыполнившая план, неправильно лишается коллективной премии. Бригаде дается план, и она стремится перевыполнить его, независимо от того, высокозольный или низкозольный пласт. Поэтому за перевыполнение плана бригаду нужно поощрять, а не наказывать. Таких примеров много.

В настоящее время отделы технического контроля укомплектованы грамотными инженерами и техниками, которые могут правильно выполнять свои обязанности. Нам кажется, что необходимо отказаться от набора проб «по горным мастерам» и сократить весь штат браковщиков. Контроль за работой участков целесообразно возложить на мастеров ОТК, для чего на шахте нужно иметь книгу замечаний ОТК, в которой будут регистрироваться все случаи нарушения технологии выемки угля. Замечания ОТК должны немедленно устраняться на участках. При невыполнении требований мастеров ОТК начальник ОТК должен ходатайствовать перед руководителем шахты о наказании виновных за выдачу бракованного угля.

Целесообразно разработать специальную шкалу браковки, по которой за определенное нарушение технологии выемки, скажем, несоблюдение паспорта крепления, плохую очистку борта лавы от щепы, породы и т. д. снимать определенный процент сменной добычи. В конце месяца начальник ОТК представляет начальнику шахты итоги борьбы участков за качество угля, которые последним учитываются при премировании. При такой постановке дела мы сократим штаты ОТК, упростим их работу, повысим роль и ответственность мастеров. От этого качество добываемых углей не ухудшится.

Необходимо рассмотреть вопрос контроля качества отгружаемого угля потребителям. В настоящее время его проверяют две параллельно действующие организации — ОТК шахт или обогатительных фабрик и инспекции по приемке угля от министерств и ведомств. Существование параллельно действующих организаций совершенно не обязательно. Два года назад существовала инспекция «Углесбыта», без которой, казалось, нельзя обойтись. После ликвидации ее качество отгружаемых углей не ухудшилось.

В управлении инспекции «Инскоксуголь» г. Прокопьевска числится более 60 человек. Это люди, дублирующие работу ОТК. Без них вполне можно обойтись. Присутствие инспектора в некоторой степени снимает ответственность с мастера ОТК, занятого на отгрузке товарных углей, так как он знает, что за отправку потребителю некондиционного угля будет наказан в первую очередь инспектор.

Есть ГОСТы, которыми призваны руководствоваться отделы техконтроля. Для периодической проверки работы ОТК можно иметь по Прокопьевскому руднику 5—6 инспекторов, находящихся в подчинении совнархоза.

Н. ГОРБАТЬЕВ,
начальник ОТК,
Л. ОСИПОВ,
старший контрольный мастер.
Шахта «Коксовая-2».
г. Прокопьевск.

☆ ☆ ☆

На шахтах Кузнецкого бассейна содержится большой аппарат инспекторов по качественной приемке угля разными ведомствами. На его содержание ежегодно расходуются без должного эффекта огромные государственные средства. Это об'ясняется тем, что вся работа инспекторов ведется разрозненно. Сводится она в основном к набору проб из вагонов, отправляемых потребителям, и их разделке совместно с работниками ОТК шахт, опечатыванию банок с пробами углей и отсылке их в лаборатории и потребителям.

Практика показывает, что инспектора никакого влияния на улучшение качества угля и изменение технологического процесса добычи не оказывают. Между угольными трестами, с одной стороны, ведомствами и министерствами — с другой, возникает много спорных вопросов, решаются которые нередко месяцами, что плодит огромные бумажные потоки.

Думается, что назрела необходимость изменить существующую систему качественной приемки угля на шахтах бассейна. Этот очень важный вопрос может быть решен, на наш взгляд, путем создания в Кузбассе Государственного института по качеству угля с непосредственным подчинением его Кемеровскому совнархозу. Указанному институту целесообразно передать инспекторов по качественной приемке угля ведомств и министерств, а также подчинить все шахтные лаборатории. Это мероприятие позволит ежегодно экономить не менее 5 млн. руб., ликвидировать бумажный поток, а работу по качественной приемке угля поставить на широкую научную основу.

Н. АФАНАСЬЕВ,
старший инженер топливно-теплотехнического отдела Томской железной дороги.

☆ ☆ ☆

Горняки треста «Сталинуголь» настойчиво борются за повышение качества добываемого топлива. За полгода они снизили зольность на 0,3 абсолютных процента, а коллективы шахт «Северный Маганак», «Черная гора», «Красный углекоп» и № 3-3-бис — на 0,5 процента.

Произошли некоторые изменения и в практике качественной приемки угля. За прошлый год штат ОТК на шахтах треста сокращен на 60 человек. В их числе 28 пробораздельщиц — за счет введения полной механизации разделки угольных проб до аналитического порошка и об'единения пробоpазделки первичных и лабораторных проб. Вменение в обязанности сменного мастера ОТК производства отбора и разделки товарно-расчетных проб позволило высвободить 24 пробонаборщицы угля с железнодорожных вагонов; должности начальников, старших контрольных и сменных мастеров ОТК занимают сейчас инженеры и техники-обогатители, которые способны грамотно осуществлять необходимый контроль за качеством угля.

Учитывая, что добываемые коксующиеся угли Кузбасса повсеместно подвергаются механическому обогащению, а также возросшую подготовленность кадров, контроль за качеством товарных углей нужно установить в лице единой инспекции. Это мероприятие увеличит ответственность за качество выпускаемых углей и высвободит большое количество работников инспекций «Кузбассинскоксуголь» и МПС, которые по существу ежесменно дублируют работу отделов технического контроля шахт и обогатительных фабрик.

Для обеспечения дальнейшего снижения зольности добываемых углей и предотвращения выпуска брака необходимо увеличить ответственность руководителей участков, в особенности горных мастеров, так как при существующей системе оплаты труда и вознаграждений качеством угля в забоях усиленно занимаются в основном тогда, когда выполняется план добычи. Для улучшения контроля за качеством топлива, поступающего из забоев, целесообразно на рабочих горизонтах шахт, у опрокидов установить пробонаборочные комбайны «КП-1». С внедрением их можно будет штат браковщиков ОТК сократить процентов на 70.

Работу химлабораторий, определяющих качественные показатели товарно-расчетных проб, необходимо централизировать. Следует отказаться от практики открытия шахтных и фабричных лабораторий с правом производства анализов товарно-расчетных проб, так как это приводит к значительному увеличению штата лаборантов. В центральной химической лаборатории треста «Сталинуголь» на анализах товарно-расчетных проб, пластовых и эксплуатационных, занято 24 человека, а в тресте «Прокопьевскуголь», где имеются одна центральная лаборатория треста, две лаборатории шахтные и две фабричные, занято 55 человек.

Непомерно раздуты штаты ОТК на фабриках треста «Кузбассуглеобогащение». Так, например, в ОТК фабрики шахты имени Сталина работают 48 человек. Штат ОТК фабрики вполне можно резко сократить, а контроль за работой сепараторов и отсадочных машин поручить сменным инженерам и сепараторщикам.

Следует также рассмотреть вопрос о целесообразности дальнейшего строительства пневматических обогатительных фабрик. Условия Кузбасса требуют повсеместно внедрять только мокрое обогащение, которое увеличит глубину обогащения рядовых углей и обеспечит значительное снижение зольности товарных углей.

Е. НИКИТИНА,
старший инженер по качеству угля треста «Сталинуголь».

В Народной Республике Албании за последние годы значительно выросло число клубов, библиотек и других культурных учреждений.

НА СНИМКЕ: в библиотеке сельскохозяйственного кооператива Чифлик (район Пешкопия).

Фотохроника ТАСС.

Под знаком мира и дружбы

Иностранные отклики на VI Всемирный фестиваль молодежи и студентов в Москве

Иностранная печать широко освещает открытие в Москве VI Всемирного фестиваля молодежи и студентов. Газеты публикуют отчеты своих корреспондентов, отмечают исключительное радушие и гостеприимство жителей советской столицы.

С большим интересом следит за фестивалем общественность Германской Демократической Республики. Газета «Нейес Дейчланд» в передовой статье «Дружба побеждает» пишет, что триумф идеи единства, об'единения всех усилий для спасения мира, несмотря на различие в мировоззрении, в политических и религиозных взглядах, является первым великим успехом, который можно отметить уже в самом начале фестиваля. Газета выражает уверенность, что обе молодежные делегации — ГДР и Западной Германии — покажут молодежи мира в Москве, что во всей Германии постоянно растут силы мира и что победа будет на стороне прогресса. Газета «Трибюне» указывает, что открытие фестиваля прошло в обстановке невиданного воодушевления. Как пишет «Юнге вельт», московский фестиваль это — крупнейший в истории молодежный фестиваль, и он является как бы второй весной этого года.

Югославская газета «Политика» отмечает, что никогда, даже во время торжественных парадов и праздников, Москва не выглядела так, как в дни фестиваля. Весь город украшен флагами, цветы на каждом шагу, лозунги, плакаты, голуби мира. Отметив большое значение фестиваля, на который прибыло более 30 тысяч юношей и девушек, газета пишет, что Москва, как хороший хозяин, оказывает гостеприимство посланцам всех народов.

Большинство копенгагенских газет опубликовало сообщение об открытии VI Всемирного фестиваля молодежи и студентов. Газета «Ланд ог фольк» подробно описывает открытие фестиваля и тот горячий прием, который оказали москвичи его участникам. Излагая речь Председателя Президиума Верховного Совета СССР К. Е. Ворошилова, газета подчеркивает его слова о том, что советский народ не хочет войны. Газета «Политикен», подробно описывая праздничное шествие, подчеркивает, что жители Москвы горячо приветствовали участников фестиваля — празднества, символом которого является мир и дружба.

Широко распространенная финляндская газета «Хельсингин саномат» под заголовком: «Московский молодежный фестиваль начался блестящими торжествами» опубликовала сообщение из Москвы о начале фестиваля. Газета подчеркивает, что фестиваль открылся в торжественной обстановке на стадионе имени В. И. Ленина и что в шествии участвовали представители более 120 различных стран мира. В Москве сейчас такая атмосфера международных торжеств, пишет газета, что редкая столица мира может сравниться с ней.

КАИР, 29 июля. (ТАСС). Общественность и печать Египта проявляют большой интерес к VI Всемирному фестивалю молодежи и студентов. Все газеты публикуют на первых полосах подробные сообщения об открытии фестиваля и о торжествах, состоявшихся на Центральном стадионе имени Ленина. Газеты подчеркивают, что фестиваль в Москве проводится под лозунгом мира и дружбы.

Сообщая о торжественном открытии фестиваля, «Аш-шааб» пишет, что вчера Москва явилась свидетельницей великолепного парада молодости всего мира.

Газеты отмечают исключительный энтузиазм и радушие, с которыми были встречены в Москве представители египетской молодежи. «Аль-Гумхурия» пишет, что повсюду египетской делегации оказывали восторженный прием.

Печать подчеркивает, что на торжественном открытии фестиваля присутствовали руководители Советского государства, и публикует изложение речи Председателя Президиума Верховного Совета СССР К. Е. Ворошилова.

ЛОНДОН, 29 июля. (ТАСС). Открытие VI Всемирного фестиваля молодежи и студентов в Москве привлекает большое внимание английской печати. Газеты помещают сегодня пространные сообщения о церемонии открытия фестиваля, в которых подчеркивают исключительно радушный прием, оказанный москвичами представителям молодежи других стран. В сообщениях дается подробное описание яркой, красочной церемонии открытия, на которой присутствовали руководящие деятели Советского государства.

Газета «Дейли уоркер» поместила сообщение о фестивале под заголовком:« Два миллиона человек приветствуют Всемирный парад молодежи». Заголовок в газете «Таймс» гласит: «Вторая весна — фестиваль молодежи в Москве открыт».

Народ Омана дает отпор империалистической агрессии

Заявление представительства Омана в Каире

КАИР, 29 июля. (ТАСС). В представительстве имамата Оман в Каире вчера вечером состоялась пресс-конференция, на которой присутствовало много египетских и иностранных журналистов. Глава представительства Мухаммед Эль-Харси выступил с заявлением об английской агрессии против Омана. Он заявил, что 24 июля английские военные самолеты совершили налеты на Оман и подвергли бомбардировке ряд городов. Эта агрессия, сказал он, имела целью запугать патриотические элементы и заставить их сдаться английскому империализму. Однако население Омана оказало захватчикам сопротивление.

В заявлении указывается, что «Имамат Оман является независимой страной и на протяжении веков пользовался суверенитетом. Население Омана признает своим единственным законным правителем имама Галеба Бен-Али и отвергает притязания султана Маската на Оман. Жители Омана не имели и не имеют ничего общего с султаном Маската».

Султан Маската, говорится в заявлении, «является агентом английского империализма и служит орудием, которое империализм использует для достижения своих корыстных целей».

Далее в заявлении указывается, что народ Омана вступил в борьбу против империалистического господства, иностранного вмешательства и империалистических агентов внутри страны. Несмотря на жестокие разрушения, которые причинила Оману своими бомбардировками английская авиация, патриотические силы оказывают империалистам стойкое сопротивление. Народ и руководители Омана, подчеркивается в заявлении, полны решимости до конца отстаивать свою свободу и независимость.

Представитель имамата категорически опроверг измышления империалистической пропаганды, будто национальные силы Омана получают военную помощь из-за границы. Он заявил, что эти измышления распространяются с целью бросить тень на национальное революционное движение в Омане. Национальные силы Омана, сказал он, не получают никакой военной помощи из-за границы. Примитивное и малочисленное оружие, которое используется в борьбе с врагом, произведено в самом Омане.

Военные действия в Омане

БЕЙРУТ, 29 июля. (ТАСС). Как сообщает газета «Телеграф», восставшие племена Омана отклонили ультиматум Англии о прекращении военных действий и отказались сложить оружие. Газета указывает, что повстанцы продолжают наступательные операции против войск султана Маската, поддерживаемых англичанами. Севернее Назвы происходят ожесточенные бои.

Как передает бейрутское радио, повстанцы окружили английские подразделения в Омане. В передаче отмечается, что некоторые подразделения войск султана Маската перешли на сторону восставших племен.

Общественность Египта протестует против империалистического нападения на Оман

КАИР, 29 июля. (ТАСС). Египетская общественность выражает гневное возмущение империалистической агрессией Англии против имамата Оман, отстаивающего свою независимость. Газета «Аш-шааб» в передовой статье пишет, что в отношении Омана Англия прибегает к тем же методам, которые она использовала при нападении на Египет. Английские самолеты бомбардируют и обстреливают мирных жителей Омана, разрушают жилища, мечети и школы, убивают детей, женщин и стариков.

Вооруженной агрессией против Омана, подчеркивает газета, Англия пытается спасти рушащиеся империалистические позиции на Ближнем Востоке. Но, заявляет «Аш-шааб», Англия, как видно, не извлекла урока из провала ее агрессии против Египта.

Газета подчеркивает, что народы Востока поднялись на борьбу за свои права, и империализму не удастся подавить их стремление к независимости.

Видный государственный и общественный деятель Египта Анвар Садат пишет в газете «Аль-Гумхурия», что Англия бросила свою реактивную авиацию против беззащитных жителей Омана только потому, что народ Омана стал требовать независимости.

Автор с возмущением пишет, что Соединенные Штаты поддерживают и одобряют действия англичан в Омане. Английская агрессия в Омане и позиция Соединенных Штатов в этом вопросе, заявляет он, еще раз показали арабам, каковы истинные цели Запада, разоблачили алчные замыслы империализма.

Варварские бомбардировки английской авиацией территории Омана

НЬЮ-ЙОРК, 29 июля. (ТАСС). Как передает корреспондент Юнайтед Пресс из Шарджи (Договорный Оман), сегодня английская авиация начала снова бомбардировать восставшие племена Омана. Реактивные истребители «Веном» совершили ряд налетов на населенные пункты и районы концентраций отрядов восставших. В числе самолетов, бомбивших и обстреливавших ракетными снарядами населенный пункт Биркат, находились реактивные истребители эскадрильи английских военно-воздушных сил, переброшенные из Кении (Восточная Африка).

Корреспондент отмечает, что сегодняшние налеты были самыми сильными после того, как английская авиация начала бомбардировать территорию Омана.

За счет жизненных интересов трудящихся Франции!

ПАРИЖ, 29 июля. (ТАСС). Демократическая печать с беспокойством комментирует выступление министра финансов Феликса Гайяра о проекте бюджета на будущий год, расценивая его как план дальнейшего наступления на жизненный уровень трудящихся Франции.

Выступая вчера с речью в городе Бэнь-Сент-Радегонд (департамент Шаранта), министр об'явил о своем намерении отменить всякие субсидии, выделяемые государством в целях предотвращения роста цен на некоторые продукты питания и товары широкого потребления. Гайяр сообщил также, что правительство не намерено увеличивать заработную плату трудящимся.

Газеты отмечают, что осуществление таких мер неизбежно приведет к росту цен на хлеб, сахар и другие продукты питания, а также к увеличению тарифов на железнодорожные перевозки, поскольку железнодорожный транспорт субсидируется по линии государственного бюджета.

Военные действия в Алжире

ПАРИЖ, 29 июля, (ТАСС). Парижская печать сообщает о новых столкновениях в Алжире между французскими войсками и подразделениями алжирской армии национального освобождения. В районе Омаля, в 150 километрах к юго-востоку от города Алжир, отряд повстанцев атаковал французский военный пост. В бою французы потеряли 15 человек убитыми и 7 пропавшими без вести.

По сообщениям из Алжира, вчера в гор. Оране были казнены еще два участника национально-освободительного движения. Одновременно военный трибунал гор. Константины приговорил трех алжирцев к смертной казни.

В английской палате общин

ЛОНДОН, 29 июля. (ТАСС). Отвечая сегодня на вопросы в палате общин, министр иностранных дел Селвин Ллойд признал, что не существует такого договора, который давал бы Англии право на военное вмешательство во внутренние дела Омана. При этом английское вмешательство он пытался оправдать, в частности, тем, что в районе Омана «были непосредственно задеты интересы Англии». Вопреки фактам, министр старался преуменьшить масштабы английского вмешательства, заявив, что в Омане английская авиация предприняла «ограниченные действия».

Отвечая на другие вопросы, Ллойд сказал, что, несомненно, вопрос об Омане будет обсуждаться с государственным секретарем США Даллесом во время его визита в Англию.

Политическое положение в Испании

НЬЮ-ЙОРК, 29 июля. (ТАСС). По сообщению корреспондента агентства Юнайтед Пресс из Мадрида, декретом Франко правящая единственно легальная партия «Испанская фаланга» лишена прежних политических функций и превращена в общественную организацию «Социального действия». Как известно, «Испанская фаланга», возглавляемая самим Франко, находилась у власти с 1939 года после подавления республиканского режима.

Ссылаясь на мнения «экспертов по политическим вопросам», Юнайтед Пресс утверждает, что лишение политической власти фаланги якобы является «результатом ее оппозиции восстановлению монархии в Испании, за что выступает Франко».

Землетрясение в Мексике

НЬЮ-ЙОРК, 29 июля. (ТАСС). Как сообщает агентство Юнайтед Пресс, вчера в Мексике произошло самое сильное землетрясение, которое когда-либо наблюдалось в стране за последние 46 лет. Сильные толчки отмечались в городах Мехико, Акапулько, Чильпансинго и др. Погибли десятки людей, свыше 600 человек ранено, тысячи людей остались без крова. В гор. Мехико, сильно пострадавшем от землетрясения, были полностью разрушены четырехэтажный жилой дом и другие помещения, сильно поврежден большой отель. Произошло много пожаров.

Арест чанкайшистского агента в Харбине

ПЕКИН, 29 июля. (ТАСС). По сообщению агентства Синьхуа, органы общественной безопасности Харбина арестовали чанкайшистского агента Чжу Шао-сяня, возглавлявшего шпионскую группу в Харбине и занимавшегося сбором военной, политической и экономической информации. Собранную информацию он тайно пересылал чанкайшистским шпионским организациям в Гонконге.

До каких пор мы будем калечить машины?

В ушах еще стоит натужный вой «ГАЗика» на бесчисленных ухабах, спина побаливает от резких толчков машины. Только что мы закончили путешествие от Кемерова до Чебулы по маршинской дороге. Собственно говоря, дороги, как таковой, мы не видели. Остались в памяти какие-то клочки, лоскутья. То проселок, поросший патриархальной муравкой, то широкая грейдированная автострада, то культурное шоссе, усыпанное гравием, окопанное кюветами, то полузасохшее болото, куда втоптаны жерди и целые елки... Особенно запомнилось местечко недалеко от реки Золотой Китат. Зубчатые ели, красивейший таежный пейзаж и... жуткие ухабы, в которых машина застревает даже в сухую погоду. Что-то будет осенью!

И еще один участок: от Промышленки до Латышей. Он усеян обрывками тросов, которыми в свое время здесь вытаскивали автомашины. Над «полем битвы» как будто еще висит надсадная шоферская ругань. (Говорят, что ее следует адресовать «Кемеровошахтострою», который вот уже третий год не может привести этот кусок дороги в «божеский вид»).

И вот мы сидим в Чебуле, разговариваем с людьми, которые строят дорогу. Это начальник строительного отряда машинно-дорожной станции № 8 Иван Михайлович Бондаренко и несколько рабочих. В неуютной комнате темно. И это как бы подчеркивает подавленное настроение дорожников.

Один из присутствующих, бульдозерист Исаев, сегодня подал заявление об уходе. А работает он на станции с 1950 года.

— Разбегаются старые кадры! — грустно замечает т. Бондаренко.

Слово за словом, и перед нами выясняется целый клубок обстоятельств, которые довели организацию до «жизни такой». Дорожная станция № 8 до недавнего времени подчинялась барнаульскому тресту «Алтаймашдорстрой». А работает она уже много лет в Кемеровской области. Почему так получилось— не известно: одна из загадок ведомственного планирования... У далекого начальства было много дел дома, и оно в Кузбасс, как говорится, и носа не казало.

Техника — тракторы, грейдеры, машины — очень старая, вся в «заплатках».

— Вчера выехали в поле, — говорит один из рабочих, — у грейдера колесо отвалилось. Ремонтировать нечем, запчастей не дают.

Хуже всего с финансированием. Министерство автотранспорта РСФСР и «Алтаймашдорстрой» наотрез отказались оплачивать строительство дороги Кемерово—Маринск. Это, дескать, старинный тракт, его не строить, а ремонтировать надо. Конечно, из Барнаула или Москвы и таежная тропа может показаться автострадой... И вот грейдеристы гонят дорогу по целине, по лугам, а считается это капитальным ремонтом! При капитальном строительстве тарифная ставка грейдериста — 28 рублей, при ремонте — 18. Комментарии излишни.

Недавно станцию приняло облавтоуправление (начальник т. Козарезов). Новые руководители чаще бывают у дорожников, кое-чем им уже помогли. Но самого больного вопроса — о финансировании — т. Козарезов так и не решил.

Поговорили мы с дорожниками и о качестве строительства. Тут свое веское слово сказал редакционный шофер Герасим Иванович Войцещук: «Не дорога, а черт знает что, лоскутное одеяло какое-то. Кусок сделали — разрыв, опять готовый кусок — опять разрыв! Как вы сами-то до места добираетесь?»

Оказывается, до сих пор нет полного проекта строительства. Еще в январе его заказали институту «Гипродортранс». Проектировщики не торопятся, т. Козарезов тоже не спешит.

Земляное полотно сделано добротно, на совесть. Но ведь этого мало: дорогу надо гравировать. Иначе при первом же дожде все труды пойдут прахом, машины размесят дорогу в болото. А у дорожников нечем грузить гравий: нет ни погрузчика, ни экскаватора. Гонят, правда, из Кемерова старенький автопогрузчик, но все резонно опасаются, что по дороге он рассыплется.

Приехав из Чебулы в Кемерово, мы зашли на дорожную станцию. И здесь та же картина. Невеселое настроение у рабочих. Жалобы на низкие заработки, на скверные условия труда. В кабинете директора еще двое кадровиков с заявлениями об уходе. После беседы с ними уходишь взволнованный, возмущенный до предела кучей нелепостей, которые путаются в ногах у коллектива. Хочется негодовать, доказывать: «Товарищи, что же это за безобразие! Ведь это дорожники, чуть ли не самые необходимые люди в Кузбассе! Почему вы их ставите в такое сиротское положение?»

☆ ☆ ☆

В самом деле, почему? Кто виноват во всем этом? Может быть, руководители станции? Конечно, в какой-то степени и они. Есть на станции простаивающие механизмы, неиспользованное оборудование. Неважно организован труд. Но **все** рабочие в один голос говорят, что будь на месте т. Симонова любой хозяйственник, он вряд ли вытянет предприятие из прорыва, если только не помогут вышестоящие органы. Значит, виновато облавтоуправление? Разумеется, вины с него снимать нельзя. Оно слишком медленно принимает станцию, робким голосом разговаривает о ее нуждах с Министерством автотранспорта. Но ведь официально станция принята т. Козарезовым только в июле этого года, а запущенность создавалась годами.

Основная причина, по нашему мнению, в неправильном отношении к проблеме автотранспорта и дорог как со стороны многих местных работников, так и со стороны министерства, его главка.

Мы не беремся критиковать техническую политику министерства в целом, но в его руководстве автотранспортом Кузбасса проскальзывает совершенно определенная тенденция: «брать не умением, а числом». Эксплуатировать машины «на износ». Увеличивать автопарк и не строить стоянок, гаражей, ремонтных баз. Давать все новые и новые тяжелые автомобили и совершенно не беспокоиться о дорогах (а ведь это министерство не только автотранспорта, но и шоссейных дорог). В его подчинении находится дорожная станция № 8 и Кемеровский областной автомобильный трест. **С 1948 года техника дорожной станции почти не обновлялась.** Все держится, как говорят механизаторы, «на веревочках и на наших молитвах». За то же время трест получил **огромное количество новых машин.** Дорожная станция никак не может толком достроить дорогу Кемерово—Маринск. Облавтотрест каждую осень пробит **именно там** десятки автомобилей.

Правда, недавно главк решил передать станции несколько потрепанных трестовских автомобилей. Щедро, нечего сказать!

А люди? Водители, которые после каждой поездки в Чебулу по месяцу чинят машины, дорожники, которые из-за плохой техники теряют заработок. Нет, так продолжаться больше не может!

Мы, конечно, не собираемся выгораживать местных кузбасских работников. Есть у нас деятели, которые способны без конца брать и ломать автомобили. Но ведь они **берут, а дает-то министерство.**

☆ ☆ ☆

Что нужно сделать в ближайшее время? Прежде всего, **немедленно, не теряя ни дня,** выделить для строителей дороги Кемерово—Маринск экскаватор на резиновом ходу или хороший автопогрузчик. Второе: надо поручить станции № 8 строительство **всей** дороги, а не отдельных кусков. Третье: потребовать у волокитчиков из «Гипродортранса», чтобы они дали, наконец, проект.

Дорожники трудятся в тяжелых условиях, на несколько месяцев отрываясь от семьи. На их бытовые условия надо обратить особое внимание. А как обстоят дела сейчас? В чебулинском общежитии нет даже постельного белья. В таких же условиях живут и эксплуатационники. Тов. Козарезов был недавно на участке, видел все это своими глазами, но мер не принял.

И к вам тоже есть претензии, т. Жахалов, председатель облпотребсоюза. Людям, работающим на трассе Кемерово — Ленинск-Кузнецкий, негде дешево и вкусно покушать. Крапивинские кооператоры кормят их в чайной села Панфилово... консервированным пловом. Это летом-то, в деревне! В автолавке (деревня Смирновка) тоже не густо. Когда-то вы обещали разобраться, наказать кого нужно. Почему же не выполняете своего обещания?

А на будущее следует сделать более широкие выводы. Самое главное — надо и министерству, и облавтоуправлению, и всем организациям, заинтересованным в нормальной работе автотранспорта, **обратить побольше внимания на кемеровских дорожников.** Ведь мы громадные суммы втаптываем в грязь на наших магистралях. Так не лучше ли часть этих сумм отдать на укрепление дорожных организаций? Дать той же дорожной станции новые грейдеры, бульдозеры, погрузчики, снабдить ее в достатке запчастями — она сделает во много раз больше. Ведь работать дорожники умеют культурно и быстро.

А. НИКИТИН,
(Спец. корр. «Кузбасса»).
В.-Чебула—Кемерово.

В Москве, на VI Всемирном фестивале

Второй день VI Всемирного фестиваля молодежи и студентов был насыщен интересными событиями. Состоялось открытие международных художественных конкурсов, филателистической выставки в библиотеке имени В. И. Ленина, фотовыставки в залах художников на Кузнецком мосту. На территории Всесоюзной сельскохозяйственной выставки, в клубах, домах и дворцах культуры проходили встречи между делегациями разных стран. Многочисленными были художественные выступления участников фестиваля и ряд других мероприятий.

Сотни дружеских глаз следили в этот день за изящными движениями египетских танцовщиц, выступавших на открытой эстраде Центрального парка культуры и отдыха им. Горького. Танец «Невеста Нила», «Свадебное шествие» — народный танец Западной Сахары — очень понравились москвичам. Восторг вызвало выступление знаменитой египетской танцовщицы Наймы Акеф.

На площади Маяковского выступили посланцы молодежи Китайской Народной Республики. Ансамбль молодежи города Пекина познакомил москвичей с замечательным древним искусством своего народа. Горячими аплодисментами встретили собравшиеся танец «Лаоцзы» провинции Хэбэй. Вслед за танцорами выступил ансамбль народных инструментов. Москвичи горячо принимали песни, танцы, музыку китайских друзей. Концерт окончен, но артисты и зрители не расходятся, и долго еще звучат на площади слова, которые можно слышать сейчас во всех уголках Москвы — «Дружба!», «Мир!».

В помещении филиала Художественного театра имени М. Горького состоялся первый национальный концерт делегации Германской Демократической Республики. Зрители — москвичи, корейские и румынские юноши и девушки — тепло встретили выступление немецкой молодежи. В заключение молодые исполнители и зрители вместе спели Гимн демократической молодежи.

— Во всяком народном искусстве прекрасно проявляется душа народа. Пусть наше искусство поможет нам лучше понять друг друга. Пусть во время фестиваля ярче расцветают молодые таланты мира! — с этими словами выступил на открытии фестивальных художественных конкурсов член Международного комитета фестиваля Эктор дель Кампо Сильва. Он пожелал участникам конкурсов, юношам и девушкам многих стран, собравшимся в Колонном зале Дома Союзов, больших успехов.

Открытие международных художественных конкурсов проходило также в Большом зале Московской консерватории.

С 30 июля около 2.000 исполнителей начнут показывать свое мастерство в 22 видах искусства.

В Центральном Доме журналиста состоялась пресс-конференция, созванная делегацией Румынской Народной Республики на VI Всемирном фестивале молодежи и студентов. С сообщением выступил руководитель делегации первый секретарь ЦК Союза трудящейся молодежи Румынии Вирджил Трофин.

— Фестиваль, — сказал он, — это урок мирного сосуществования. Торжество открытия фестиваля в Москве вылилось в подлинную демонстрацию единства сил молодого поколения в борьбе за мир и прогресс. Москва нас очаровала с первой минуты. Но больше всего нас очаровали москвичи, горячие сердца которых мы чувствуем повсюду.

На голубом фоне вырисовывается стремительно летящий белый голубь — вестник мира. Как солнце, вспыхивает эмблема VI Всемирного фестиваля молодежи. В ее лучах перед зрителями предстают в ярких национальных костюмах сербы, хорваты, черногорцы, македонцы... Так начала свой фестивальный концерт в филиале Малого театра художественная самодеятельность Югославии. На сцене сменяют друг друга молодежные ансамбли народной песни и пляски из Загреба и Белграда.

Советские юноши и девушки, делегаты фестиваля из Китая, Чили, Франции и других стран, собравшиеся на национальный концерт югославской молодежи, наградили горячими овациями исполнителей плясок и танцев, поставленных югославскими хореографами.

В Сокольническом парке культуры и отдыха состоялся первый концерт юных болгарских музыкантов. Концерт прошел с исключительным успехом. Украинские девушки и московские школьники преподнесли своим юным друзьям букеты цветов.

Взаимное расположение, откровенный дружеский обмен мнениями — вот что характерно для встреч между делегациями, которые начались 29 июля на фестивале. Каждый день будет проходить много таких молодежных собраний. Они устраиваются по инициативе делегаций, призваны способствовать знакомству, сближению делегатов, выяснению точек зрения по самым различным вопросам.

Встретились китайская и английская делегации. После крепких рукопожатий молодежь расселась за столики. Началась «официальная» часть встречи, длившаяся всего лишь несколько минут.

Представитель английской молодежи учительница Френсис Миллер заявила:

— Мы рады, что встретились — это было желание всей нашей делегации, которая хочет дружить с вами.

Представитель китайской делегации У Шу-чуан сказал:

— Мы тоже очень рады, что встретились с англичанами. Китай и Англия — две великие державы, и они много могут сделать для упрочения мира. Мы знаем друг о друге, но далеко не все. За дни фестиваля, несомненно, познакомимся ближе. Недавно английское правительство отменило ограничения в торговле с Китаем. Это решение мы считаем выражением доброй воли английского народа.

Юноши и девушки Корейской Народно-Демократической Республики пригласили в гости членов советской делегации. Сколько теплоты, сердечности было в этой встрече друзей! Молодежь Кореи обнимала, пожимала руки молодым рабочим, колхозникам, инженерам Украины, Сталинградской, Воронежской, Калининской и других областей. Слышалась корейская, русская и украинская речь.

Рабочие завода «Калибр» принимали гостей — молодых финнов — участников фестиваля. Финские шлифовщики, фрезеровщики, слесари-инструментальщики, электромонтеры осмотрели цехи, побывали в заводском санатории. Между гостями и советскими рабочими состоялись дружеские беседы.

На московском заводе «Каучук» побывала большая группа молодых французских химиков. После окончания экскурсии по цехам гости долго беседовали с директором и работниками завода.

(ТАСС).

Год тому назад комсомолка Мария Маркина окончила школу фабрично-заводского ученичества при Кемеровском хлебокомбинате треста «Росглавхлеб» и получила профессию лаборантки. Сейчас она — сменный технолог Анжеро-Судженского хлебозавода. Мария умело организует труд, явилась инициатором борьбы за отличное качество выпускаемой продукции.

НА СНИМКЕ: сменный технолог М. А. МАРКИНА измеряет температуру теста термометром.

Фото **В. Янышева.**

К гастролям Ленинградского драматического театра

Ленинградский драматический театр в этом году отмечает 15-летие. Он начал свою жизнь в дни героической обороны, когда снаряды рвались на улицах Ленинграда, когда не хватало света, топлива, хлеба...

Артиллерийские обстрелы и воздушные тревоги не могли помешать ленинградцам приходить на спектакли единственного в городе драматического театра. Они полюбили его и долго еще называли «блокадным», хотя годы войны остались далеко позади. В этом сказалось особое чувство признательности к коллективу, делившему с ленинградцами труд и горе военных лет. Со сцены прозвучали тогда лучшие произведения советской драматургии тех лет: «Русские люди» К. Симонова, «Фронт» А. Корнейчука, «Нашествие» Л. Леонова. Они будили мужество фронтовиков и тружеников тыла, вызывали патриотические чувства, укрепляли веру в победу правого дела. Эти спектакли сыграли большую роль и в формировании коллектива.

За пятнадцать лет театр прошел трудный путь становления и творческого развития. Не все шло гладко и безболезненно. Однако такие спектакли, как «Жизнь в цитадели» А. Якобсона, «Счастье» П. Павленко и С. Радзинского, «Тридцать серебреников» Г. Фаста, «Дон Сезар де Базан» Ф. Дюмануа и А. Деннери, «Александр Пушкин» Д. Деля и некоторые другие, постановка которых была осуществлена в первое послевоенное пятилетие, способствовали росту популярности театра у ленинградских зрителей.

Ведущее положение в труппе заняли заслуженные артисты РСФСР Ив. Дмитриев, Л. Любашевский, Ф. Никитин, Е. Страхова, Т. Волкова, А. Костричкин, М. Самойлова, М. Ладыгин, В. Чемберг, И. Бомбчинский, артисты Б. Коковкин, Е. Деливрон, А. Дельвин, Г. Горячева, А. Янкевский, С. Боярский и другие.

Стремясь к расширению репертуара, коллектив неоднократно обращался к классике. Но все же главное внимание было направлено на постановки произведений современной советской драматургии. Театр завязал творческие связи с таким интересным автором, как В. Розов, две пьесы которого — «Страницы жизни» и «Любовь навсегда» — были нами осуществлены. За последние годы на афише театра появились новые имена драматургов. В 1955 году была поставлена пьеса «Жена» А. Борщаговского, в 1956 году — «Димка-невидимка» В. Коростелева и М. Львовского, а в этом сезоне — пьесы «Дмитрий Стоянов» Б. Левантовской и «Первая симфония» А. Гладкова.

За последнее время в театре выросла группа молодых артистов, вошедших в основное ядро труппы. Успех многих спектаклей связан с участием Э. Поповой, Л. Белой, Иг. Дмитриева, Н. Боярского, В. Соболева, Г. Комаровой.

Задача, стоящая сейчас перед коллективом, — достойно отметить 40-летие Великой Октябрьской революции. Эту юбилейную дату театр встречает тремя новыми постановками: «Человек с портфелем» А. Файко, «Светите, звезды» Н. Никитенко и «В поисках радости» В. Розова.

На гастролях в Кемерове мы покажем девять спектаклей. Среди них — «Любовь навсегда» В. Розова — пьеса, посвященная памяти воинов, погибших в Великой Отечественной войне.

Образ героини пьесы Вероники Богдановой талантливо воплощен молодой артисткой Э. Поповой.

Пьеса А. Борщаговского «Жена» — одно из наиболее острых драматургических произведений последнего времени, решающих проблемы советской морали. Спектакль получил высокую оценку в прессе. Журнал «Театр», сравнивая московскую (в театре имени Пушкина) и ленинградскую постановки, отдает предпочтение последней. В ленинградских газетах имела место полемика, касающаяся главным образом возможности показа на подмостках театра отрицательного персонажа в офицерских погонах.

К остропроблемным произведениям, посвященным современности, относится и «Чужой паспорт» Л. Зорина. Тема его — реабилитация невинно осужденного советского человека и разоблачение ловко маскирующегося врага — не может не взволновать зрителей.

Мы покажем также комедию украинского драматурга начала XIX века Г. Квитка-Основьяненко «Шельменко-денщик», которая прошла на нашей сцене уже более трехсот раз, пьесу испанского драматурга XVII века Тирсо де Молина «Дон Хиль Зеленые штаны» и пьесу английского драматурга Джемса Барри «То, что знает каждая женщина».

Премьера «Первой симфонии» А. Гладкова, автора известной романтической комедии «Давным-давно», состоялась в апреле этого года. Драматург участвовал в создании спектакля в течение почти всей репетиционной работы. Сказать о серьезном с улыбкой, облечь самые глубокие и важные мысли в простые, жизненно достоверные формы, способные тронуть зрителя, задеть за живое, найти путь к его внутреннему миру — такова цель автора пьесы.

Смело экспериментируя, драматург строит содержание произведения на сопоставлении двух исторических эпох, между которыми заключен отрезок времени в пятьдесят лет. После Октябрьской революции на глазах одного поколения русских людей неузнаваемо изменился мир.

Пьеса иркутского драматурга Б. Левантовской «Дмитрий Стоянов» привлекла коллектив театра патриотической идеей, смысл которой в том, что

«Все, что случится с Родиной,
Все это будет с тобой».

В центре пьесы «Человек с портфелем» А. Файко — сложный образ профессора Гранатова — скрытого врага, вынужденного после яростной борьбы сдаться перед лицом неумолимой советской действительности. Мы знакомимся с Гранатовым в момент наивысшего под'ема его ничем не омраченного жизненного восхождения. В финале он стреляется, придя к ясному сознанию необходимости самоуничтожения.

Театр стремится найти свой путь правдивого актерского творчества, показывающего судьбы людей, их духовный мир и морально-этические качества. Это — путь к театру подлинно реалистическому. Для осуществления намеченного делаем все, чтобы на практике претворить учение К. С. Станиславского.

Мы мечтаем о завтрашнем театре — театре, где собрались бы единомышленники в творческой платформе, во вкусах, в страстном желании активно вторгаться в жизнь, в решение больших задач, которые ставят перед нами советский народ и Коммунистическая партия.

В. АНДРУШКЕВИЧ,
главный режиссер театра.
Т. СМИРНОВА,
зав. литературной частью.

На строительстве трамвайной линии

Сразу же после работы от комбината шахты «Северная», из поселка к новой линии трамвая направились десятки людей с лопатами. По инициативе парторганизации шахты горняки решили провести субботник на этом строительстве.

Вдоль линии, между новых решетчатых опор, вытянулась длинная цепочка людей: почти двести человек одновременно начали рыть кювет. Работали быстро, весело, с задором.

Вот умело орудует лопатой семидесятилетний шахтер-пенсионер Тимофей Григорьевич Евсеенко.

— Меня хоть и не звали, да трамвай-то старикам нужнее, чем молодежи, — говорит он.

Две нормы выполнил Тимофей Григорьевич, не в пример иным молодым! Рядом с ним — Петр Иванович Кобзарь — почетный шахтер, ныне тоже пенсионер. Старый проходчик еще не успел отвыкнуть от лопаты и работает споро.

Маркшейдерский отдел — в полном составе во главе с Алексеем Николаевичем Чарухиным. Участок канавы отличается идеальным профилем. Это и понятно — глаз у маркшейдеров наметанный. Сам Чарухин и многие его помощники тоже выполнили двойной об'ем работ.

Вместе с другими копают и зам. секретаря партбюро шахты т. Шокотько и секретарь комитета ВЛКСМ т. Литвинов.

— Все-таки это безобразие со стороны строителей, — возмущается Литвинов. — В 12 часов дня 50 человек обратно отправили, в 2 часа — 40 человек: дела не нашли!

Действительно, начальник участка строительства трамвайной линии т. Крюков не обеспечил подвоз гравия, вместо балластировки люди копали канаву.

470 погонных метров канавы, 235 кубометров земли — вот об'ем работ, выполненный за два часа на субботнике.

И нельзя не согласиться с участниками субботника, что если бы энтузиазм жителей, которым нужен трамвай, поддержали, умело использовали их помощь — первый поезд мог бы пройти на шахту «Северная» в День шахтера.

В. ИЗМАЙЛОВ.

Личная библиотека шахтера

Окончен трудовой день. Сдав смену, горный мастер Николай Дементьевич Чесноков со спокойной душой идет отдыхать. Дома он всегда находит интересные занятия, особенно увлекается художественной литературой.

В личной библиотеке Н. Д. Чеснокова насчитывается свыше 500 книг. В ней есть произведения русских классиков Л. Толстого, И. Тургенева, Н. Гоголя, родоначальника социалистического реализма А. Горького, советских писателей и поэтов Б. Горбатова, М. Шолохова, А. Твардовского, К. Симонова, Б. Полевого.

Николай Дементьевич читает много. На участке № 8 шахты «Коксовая-1» имени Сталина его знают, как одного из культурных горняков. О содержании прочитанных произведений Н. Д. Чесноков увлекательно и обстоятельно рассказывает своим товарищам по работе. И не зря его утвердили агитатором. С поручениями почетный шахтер, отдавший горняцкому труду более 20 лет, справляется хорошо. Николаю Дементьевичу Чеснокову есть о чем рассказывать молодым рабочим, а постоянное чтение книг помогает ему строить беседы содержательно, интересно.

В. МЯЧИКОВ.

г. Прокопьевск.

Более девятисот выигрышей

Участники розыгрыша денежно-вещевой лотереи в г. Белове продолжают пред'являть в сберегательные кассы билеты, на которые выпали выигрыши. Оплачено 900 с лишним билетов на общую сумму свыше ста тысяч рублей.

Жители города получили более 50 часов разных марок, 75 различных велосипедов, 11 патефонов, 25 фотоаппаратов, два холодильника, два мотоцикла, два отреза на костюмы, три швейных машины, пять ружей и много других выигрышей, выпавших на билеты денежно-вещевой лотереи «Всесоюзный фестиваль молодежи».

М. НОВИКОВ.

Открытие III Международных дружеских спортивных игр молодежи

В праздник красоты и силы вылилось 29 июля торжество открытия III Международных дружеских спортивных игр молодежи в Москве. Дух открытой спортивной борьбы и товарищества — вот что привело в Москву юношей и девушек пяти континентов земного шара.

Трибуны Большой спортивной арены Центрального стадиона имени В. И. Ленина заполнены. Вместе с москвичами здесь молодые люди из многих стран земного шара, приехавшие на VI Всемирный фестиваль молодежи и студентов.

Торжественно поют фанфары. Мощно звучит оркестр. Из северных ворот стадиона на беговую дорожку выходит колонна знаменосцев.

Делегация за делегацией идут участники состязаний.

Одинаково тепло приветствуют зрители спортивные делегации различных стран — больших и малых.

Делегации занимают места на футбольном поле, которое выглядит необычно: его травяной покров накрыт огромным зеленым ковром.

Снова звучат фанфары. Это сигнал — «Слушайте все!»

Перед микрофоном выступает председатель организационного комитета III Международных дружеских спортивных игр молодежи Н. Н. Романов, который от имени олимпийского и организационного комитетов, спортивных секций Советского Союза, от имени всех советских спортсменов передает участникам игр сердечный, дружеский привет.

Звучит команда к под'ему флага. На беговую дорожку стадиона, неся на вытянутых руках полотнище флага III Международных дружеских спортивных игр молодежи, выходят стройные загорелые юноши. Оркестр исполняет «Столичный марш».

Н. Н. Романов об'являет III Международные дружеские спортивные игры молодежи открытыми.

Под звуки Государственного гимна СССР на мачте взвивается флаг игр.

Открывается парад участников. Перед зрителями вновь проходят колонны спортсменов, и над трибунами проносится буря приветствий.

Начинаются гимнастические выступления советских спортсменов. На зеленый ковер, разостланный на футбольном поле, выбегает группа гимнасток. В руках у них — фанфары. Образовав широкий круг, девушки приветствуют участников праздника. Затем они выполняют разнообразные упражнения.

Снова звучит мелодия марша. Двенадцатью потоками на стадион выходят юноши — представители самого молодого спортивного общества «Трудовые резервы», об'единяющего учащихся ремесленных училищ. На марше они производят перестроения, создавая красивый рисунок. Юноши выполняют сложные гимнастические упражнения. Но вот к ним присоединяются девушки с обручами. Рисунок выступления становится все богаче. И вот уже невозможно оторвать глаз от «морского волнения», которое молодые гимнасты мастерски воспроизводят своими гибкими телами. Их выступления по достоинству оценивают все зрители, выражая свои чувства бурными рукоплесканиями.

Гимнастов общества «Трудовые резервы» сменяют студенты Ленинградского института физической культуры имени П. Ф. Лесгафта.

Ковер стадиона превращается в опромную танцевальную площадку. Коллективы художественной самодеятельности союзных республик исполняют танцы народов СССР.

Грандиозный спортивный праздник завершился выступлением гимнастов высших учебных заведений страны. В нем приняли участие 5.000 человек.

(ТАСС).

Третья книга „Сибирских огней“

Вышел из печати очередной, третий номер журнала «Сибирские огни». Он открывается поэмой «Молния в сердце» Э. Иодковского, которому принадлежит текст известной песни «Едем мы, друзья, в дальние края!». Поэма посвящена советской молодежи, ее учебе, думам, делам, любви. Действие происходит в Москве и на целинных просторах Алтая.

В 1947 году в «Сибирских огнях» была опубликована первая книга автобиографической повести секретаря Тувинского обкома партии Салчака Тока «В берестяном чуме». Вскоре она вышла под названием «Слово арата» и получила широкую популярность читателя. В прошлом году в журнале было помещено продолжение этой повести, в котором говорилось о формировании характера юного тувинца, о любви его к русской девушке Вере, о революционных событиях в Туве. В этом номере «Сибирских огней» читатель найдет новые главы интересного произведения. Правдиво и увлекательно рассказывает бывший батрак, ставший ныне руководителем тувинского народа, о том, как маленькая горная страна, на которую зарились империалистические хищники, добровольно вступила в семью советских республик.

Кроме повести «Слово арата», в разделе прозы «Сибирских огней» опубликован рассказ омского писателя Юрия Шухова «Исполняющий обязанности проводника».

Огромный интерес радиослушателей вызвали выступления по радио писателя Сергея Смирнова о героизме защитников Брестской крепости. Вот почему можно заранее сказать, что пристальное внимание читателей привлечет раздел «Сибиряки — герои Бреста». Под этой рубрикой опубликованы воспоминания участников обороны легендарной крепости — кузбассовца Родиона Семенюка и новосибирца Ивана Черняева. Они сражались под непосредственным руководством того самого майора Гаврилова, о мужестве которого рассказывал в своих радиовыступлениях писатель Смирнов. Родион Семенюк выполнял поручение командования и спрятал в одном из казематов Восточного форта Брестской крепости дивизионное знамя, которое помог обнаружить в прошлом году. Воспоминания опубликованы в литературной записи И. Лушкина и Г. Поливина.

Напечатаны в третьем номере «Сибирских огней» и другие разнообразные материалы. Читатель найдет песни и сказы о гражданской войне, записанные в Барабе старшим преподавателем Бийского педагогического института т. Лазаревым, а также — интересный очерк журналиста Г. Падерина «Глубокая разведка» о Кузнецком металлургическом комбинате. Опубликованы окончание воспоминаний первого председателя Славгородского горсовета М. Кулика об установлении Советской власти и статья В. Соскина о зарождении шефства города над деревней. Интересно, что это широкое общественное движение, охватившее впоследствии всю страну, зародилось именно в Сибири. В журнале помещен очерк С. Щеглова «Столица Енисейского севера» о молодом заполярном городе Норильске, возникшем в двух тысячах километров от железной дороги.

Побывавший в Китае писатель-новосибирец С. Залыгин выступает со статьей о китайском искусстве. Статья иллюстрирована зарисовками художника И. Малюкова.

С интересом будет прочитана небольшая статья И. Барашкова-Эпчелея о пребывании знаменитого норвежского путешественника Фритьофа Нансена в Сибири, которую он пророчески назвал «страной будущего».

В разделе «Книжное обозрение» помещены рецензии на книги сибирских писателей. Завершается номер культурной хроникой и списком новых книг, вышедших в различных издательствах Сибири.

Б. РЯСЕНЦЕВ.

Снова в Сибири

Недавно мы посетили одно из предприятий Новосибирска во время смены. Там была выстроена эстрада, любовно убранная коврами. Концерт проходил во дворе. Люди, стоя, внимательно слушали программу, так как сидеть негде было, разве на лестницах и окнах высоких цехов.

Далеко Новосибирск, еще дальше Кемерово от Ленинграда, но я с радостью снова ощущаю ту близость наших городов, которая неизгладимо живет в памяти с времен Отечественной войны, когда мы приезжали в Сибирь. С интересом ждем теплых встреч в Кузбассе.

Театр бережно хранит почетные лампочки донецких шахтеров. Хочется верить, что встреча с вами будет столь же дружественной и надолго памятной.

Л. ЛЮБАШЕВСКИЙ,
засл. арт. РСФСР.

НА СНИМКЕ: «То, что знает каждая женщина» Д. Барри. Винейбл — Л. Любашевский.

С высоким чувством

С волнением ждем мы начала наших гастрольных спектаклей в промышленном сердце Сибири — Кемерове.

Нет зрителя более горячего и отзывчивого, чем рабочий, который в то же время беспощадно суров, когда ему что-нибудь не по душе. Его «да» и его «нет» так же тверды, как уголь или руда, которые он добывает. Поэтому желание заслужить признание кемеровцев вдохновляет нас, ленинградских актеров, и заставляет усиленно биться наши сердца.

Мы хотим в самой лучшей форме показать вам наше искусство и получить от вас, в свою очередь, новый заряд сил и энергии.

Ф. НИКИТИН,
засл. арт. РСФСР.

НА СНИМКЕ: «Человек с портфелем» А. Файко. Гранатов — Ф. Никитин.

Родной театр

Я буду кратка по причине полного отсутствия времени, так как ежедневно, а иногда и по два раза в день выступаю на сценах Новосибирска, где мы заканчиваем гастроли сейчас.

В Ленинградский драматический театр я пришла три года назад, после окончания театрального института. Театр воспитал меня, и за это я отдаю ему все свои силы и способности.

ЭММА ПОПОВА.

НА СНИМКЕ: «Первая симфония» А. Гладкова. Галя — Э. Попова.

Еще один экзамен

В детстве, в школе, а потом в институте я очень боялся экзаменов и всегда страшно волновался перед ними. Каждый приезд в новый город, каждая встреча с новым зрителем — это тоже для меня экзамен, творческий отчет.

Вот и сейчас я очень волнуюсь перед встречей с дорогими кемеровскими зрителями.

ИГОРЬ ДМИТРИЕВ.

Редактор Ф. Е. ДЁМИН.

Сегодня в кино и клубах

КИНОТЕАТР «МОСКВА». Большой зал — журнал **Ленинграду 250 лет.** Широкоэкранный стереофонический фильм **Дон-Кихот** (для детей: 9-30, 2; для взрослых: 11-40, 4-10, 6-20, 8-25, 10-20).

Малый зал — журнал **Сибирь на экране № 32. Солдаты** (для детей: 9-20, 1-40; для взрослых: 11-30, 3-50, 6-15, 8-20, 10-25).

Третий зал — журнал **Новости дня № 25. Я встретил девушку** (9, 10-55, 12-50, 2-45, 4-40, 6-35, 8-30, 10-25).

ЛЕТНИЙ КИНОТЕАТР. **Сердце поет** (6-30, 8-20, 10-10).

КИНОТЕАТР «МЕТАЛЛУРГ» **Заколдованный мальчик** (для детей: 9-30, 10-50, 12-10). **Разные судьбы** (для взрослых: 1-30, 3-40, 5-50, 8, 10).

КЛУБ «СТРОИТЕЛЬ» — **Я встретил девушку** (6, 8, 10).

ДОМ КУЛЬТУРЫ ШАХТЕРОВ — **Она вас любит** (4, 6, 8, 10).

ОТКРЫТИЕ ГАСТРОЛЕЙ ЛЕНИНГРАДСКОГО ГОСУДАРСТВЕННОГО ДРАМАТИЧЕСКОГО ТЕАТРА

3 августа — **«ЛЮБОВЬ НАВСЕГДА».**
4 августа — утром — **«ЛЮБОВЬ НАВСЕГДА».**
4 августа — вечером — **«ТО, ЧТО ЗНАЕТ КАЖДАЯ ЖЕНЩИНА».**
5 августа — **«ТО, ЧТО ЗНАЕТ КАЖДАЯ ЖЕНЩИНА».**
6 августа — **«ЖЕНА».**
7 августа — **ЗАКРЫТЫЙ СПЕКТАКЛЬ.**
10 августа — **«ДОН ХИЛЬ ЗЕЛЕНЫЕ ШТАНЫ»** — отменяется.

Билеты подлежат возврату по месту их приобретения.

ТРЕБУЮТСЯ:

КИНОТЕАТРУ «МОСКВА» — **инженер-строитель на временную работу по совместительству.**

Обращаться: кинотеатр «Москва», тел. 1-52.

КИСЕЛЕВСКОМУ ГОСМАШЗАВОДУ — на постоянную работу рабочие следующих профессий: **сталевары, обрубщики, заливщики, кокильщики, выбивщики литья, электромонтеры, штукатуры, плотники, разнорабочие.** Одиночкам предоставляется общежитие, семейным — квартиры.

Обращаться: г. Киселевск, Кемеровской обл., Киселевский Госмашзавод, отдел кадров.

КЕМЕРОВСКОМУ АНИЛИНО-КРАСОЧНОМУ ЗАВОДУ срочно — для работы в Кировском и Заводском районах: **аппаратчики (мужчины), слесари 4—5-го разрядов, грузчики.**

Обращаться: г. Кемерово, Кировский район, ул. Черемховская, 1, заводоуправление АКЗ, отдел кадров.

АДРЕС РЕДАКЦИИ И ИЗДАТЕЛЬСТВА: г. Кемерово, ул. Сталина, № 66, **ТЕЛЕФОНЫ:** редактора 2-24, заместителя редактора 8-05, секретаря 2-53, секретариата 4-85, **отделов редакции:** партийной жизни 8-63, пропаганды 4-57, обзоров местной печати 4-85, угольного 1-21, промышленности и транспорта 2-37, сельскохозяйственного 4-57, культурно-бытового 15-36, информации 14-21, отдела писем 11-52, отдел об'явлений 6-83, ночной прием информаций 1-21, бухгалтерии 6-83, технического секретаря 15-67, директора типографии 3-96.

ОП08780. Типография «Кузбасс» облполиграфиздата. Тираж 130.000. Заказ № 4540.