Кемеровская областная библиотека ГАЗЕТНО-ЖУРНАЛЬНЫЙ ФОНД

Пролетарии всех стран, соединяйтесь!

КУЗБАСС

ОРГАН КЕМЕРОВСКОГО ОБЛАСТНОГО И ГОРОДСКОГО КОМИТЕТОВ КПСС, ОБЛАСТНОГО И ГОРОДСКОГО СОВЕТОВ ДЕПУТАТОВ ТРУДЯЩИХСЯ

Год издания 36-й | № 169 (9076) | Воскресенье, 21 июля 1957 г. | ЦЕНА 20 КОП.

К НОВЫМ УСПЕХАМ СОВЕТСКОГО СПОРТА

Советский спорт — спорт миллионов. Сегодня весь наш народ отмечает Всесоюзный день физкультурника. Этот традиционный праздник юности, силы и красоты проводится в канун VI Всемирного фестиваля молодежи, который откроется в Москве 28 июля. Одновременно будут проходить III международные дружеские спортивные игры. Тысячи молодых физкультурников многих стран мира будут состязаться на беговых дорожках и в теннисных кортах, на футбольных полях и в стрелковых тирах, на рингах и водных станциях.

Нигде и никогда физкультурное движение не было столь массовым и популярным, как в нашей стране. Только народная власть, социалистическая система хозяйства могут создать самые благоприятные условия для всестороннего физического и духовного развития человека. Только партия, для которой интересы народа превыше всего, может по-настоящему заботиться о благе трудящихся.

Коммунистическая партия и Советское правительство делают все для того, чтобы спорт стал достоянием многих миллионов, чтобы с каждым днем ширилось и крепло физкультурное движение. Свидетельство этого — постоянное, все более увеличивающееся количество спортивных сооружений, крупные ассигнования на физкультурную работу. В этом году, например, на здравоохранение и развитие физической культуры будет израсходовано почти 38 миллионов рублей.

Сила советского спорта — в его массовости. В тысячах коллективов физкультуры СССР насчитывается 19 миллионов активных спортсменов, постоянно совершенствующих свое мастерство. Более трети всех мировых рекордов принадлежит нашим спортсменам. Стадионы многих зарубежных стран слышали торжественную мелодию Гимна Советского Союза, исполняемого по случаю победы представителей нашей Родины. Много раз взвивалось алое знамя первой в мире страны социализма, возвещая о том, что состязания выиграли советские спортсмены. Кому не известны блестящие победы наших легкоатлетов, гимнастов, борцов, штангистов, футболистов на международных Олимпийских играх в Мельбурне! 967 спортсменов и работников физического воспитания за успешные выступления на международных соревнованиях, за достижения в развитии массового физкультурного движения награждены в этом году орденами и медалями Советского Союза.

Немалого достигли спортсмены Кузбасса. Они принимают участие во многих всесоюзных и республиканских соревнованиях. Более 280 тысяч наших физкультурников участвовало в подготовке к Спартакиаде народов СССР. На высоком организационном и спортивно-техническом уровне прошли состязания, посвященные первому областному фестивалю молодежи. Только за последние три года у нас подготовлено 16 мастеров спорта, 25 тысяч спортсменов-разрядников, 95 тысяч значкистов ГТО. Всей стране известны достижения чемпиона мира по классической борьбе, заслуженного мастера спорта—студента Сибирского металлургического института В. Манеева, чемпиона СССР среди девушек по метанию копья — школьницы Гурьевска А. Маловой, чемпиона и рекордсмена Российской Федерации, тяжелоатлета—шахтера Киселевска Р. Плюкфельдера. Почетного звания «Мастер спорта СССР» удостоены легкоатлет — учащийся Сталинского педучилища В. Овчинников, конькобежец — студент Сибирского металлургического института Н. Шумин, велосипедистка—работница треста «Кемеровоуголь» М. Киреева, штангист — слесарь Кемеровского коксохимического завода П. Некрасов и другие. Чемпионами Сибири и Дальнего Востока 1957 года стали кемеровские боксеры Е. Червоз, А. Арефьев и В. Данилов.

Однако все это не дает права молчать и о недостатках. В самом деле, разве могут удовлетворить выступления многих наших легкоатлетов, велосипедистов и особенно в этом году лыжников и боксеров? Конечно, нет. Плохо играют на первенство страны по классу «Б» футболисты кемеровского «Шахтера» и «Металлурга» (г. Сталинск). Почему у нас до сих пор не популяризируются, не находят широкого распространения такие замечательные виды спорта, как стрелковый, теннисный, фехтование, художественная гимнастика?

Есть еще в нашей области города и рабочие поселки, где материальная база для развития физкультуры чрезвычайно слаба. Молодежь Киселевска, Тайги, Мариинска не имеет возможности провести спортивные состязания. Имеются предприятия и учреждения, на которых не созданы крепкие физкультурные коллективы. Мало вовлечено молодежи в занятия спортом на Киселевском углемашзаводе, на шахте № 9-15 треста «Анжероуголь». Нет достаточной заботы о развитии физкультурного движения в строительном тресте № 96.

Юноши и девушки охотно идут в физкультурно-спортивные организации. Но в таких обществах, как «Пищевик», «Энергия» и «Строитель» не наблюдается интересной, живой работы. Занятия в секциях этих обществ, как правило, проводятся нерегулярно, неорганизованно. Понятно поэтому, что они малочисленны, а их спортивные достижения невысоки.

Неудовлетворительно развивается физкультурное движение на селе. Каждый колхоз, совхоз и МТС могут и должны иметь свою спортивную базу. В нашей области есть опыт строительства простейших спортивных сооружений. Физкультурники Промышленновского района оборудовали много футбольных и волейбольных площадок, поставили гимнастические снаряды и т. д. А почему бы и на селе не перенять замечательную инициативу молодых горняков шахты № 5-7 (Анжеро-Судженск), своими силами соорудивших бассейн для плавания?

Крупные спортивные общества Кузбасса взяли шефство над сельскими физкультурными организациями. Это уже внесло заметное оживление в спортивную работу сельской молодежи. Обкому физкультуры и спорта, обкому ВЛКСМ следует по-настоящему возглавить ценное начинание и придать ему широкий размах.

Работники обкома физкультуры и спорта еще полностью не отрешились от негодных, канцелярских методов руководства. В городах и районах, в спортивных обществах и физкультурных коллективах не чувствуется их практической помощи. Недостаточно проводится семинаров, учебы с инструкторами-общественниками.

Большое внимание должно быть уделено развитию спорта среди школьников. У нас во многих школах хорошо поставлена спортивная работа. Так, любовь к физкультуре прививается учащимся в Сталинске, Анжеро-Судженске, Кемерове. Растить юное поколение здоровым, сильным, закаленным — одна из задач советской школы.

Партийным, советским, профсоюзным и комсомольским организациям предстоит много сделать, чтобы изжить недостатки в развитии физкультурного движения. Их действенная помощь спортивным коллективам явится надежной гарантией будущих достижений.

Всесоюзный день физкультурника — большой праздник советских спортсменов. И сегодня, поздравляя их, мы говорим:

— К новым победам во славу нашей Отчизны! Штурмуйте и завоевывайте новые рекорды области, страны, мира!

Пребывание в Москве Его Величества короля Афганистана Мухаммеда Захир шаха

19 июля Его Величество король Афганистана Мухаммед Захир шах нанес визиты Министру обороны СССР, Маршалу Советского Союза Г. К. Жукову и члену Президиума Верховного Совета СССР Н. С. Хрущеву.

После встречи с руководителями Советского правительства король Афганистана посетил рабочий кабинет и квартиру В. И. Ленина в Кремле. Экскурсовод, дававший пояснения, рассказал о том, что в феврале 1919 года на приеме у Ленина был посол Афганистана Мирза Мухаммед Яфтали, который в настоящее время находится в числе спутников афганского короля. Ленин просил тогда передать афганскому правительству, что Советская Россия горячо поддерживает народы Востока, борющиеся за свою независимость.

В книге почетных гостей король Афганистана сделал следующую запись: «Я рад, что имел добрый случай посмотреть квартиру великого руководителя народов Советского Союза Ленина».

Днем 19 июля Его Величество король Афганистана Мухаммед Захир шах дал в Большом Кремлевском дворце завтрак в честь руководителей Советского государства. На завтраке были А. Б. Аристов, Н. А. Булганин, К. Е. Ворошилов, Г. К. Жуков, О. В. Куусинен, А. И. Микоян, Н. С. Хрущев, Н. М. Шверник, А. Н. Косыгин П. Н. Поспелов, М. Г. Первухин, заместители председателя Президиума Верховного Совета СССР М. П. Тарасов и М. А. Ибрагимов, министры СССР и другие официальные лица.

На завтраке присутствовали заместитель Премьер-Министра и Министр иностранных дел Афганистана Сардар Мухаммед Наим и другие лица, прибывшие в Советский Союз вместе с Его Величеством, а также посол Афганистана Абдул Хаким и сотрудники посольства.

(ТАСС).

Навстречу 40-летию Великого Октября

В поисках нового

Искать каждодневно, настойчиво, совершенствовать все, что помогает росту производительности труда, — вот чем заняты мысли многих рабочих завода «Свет шахтера». Пусть будет сделано что-то маленькое, но это уже продвижение вперед в борьбе за технический прогресс.

У токаря электроремонтного цеха Александра Михайловича Трофимова, пожалуй, самый капризный станок. Сколько прошло через него деталей! У механизма износились ходовые части, он расхлябался и настолько пережил себя, что его списали. В цехе говорят, что станок слушается только своего хозяина токаря-универсала А. М. Трофимова. На нем Александр Михайлович делает чудеса.

Замечательна и другая черта в характере Трофимова: он стремится помочь товарищам. Долго он приглядывался к тому, как электрики возятся с деревянными клиньями для старых электромоторов. Сначала клинья нарезают на пиле, затем обстрагивают их ножом.

Смотрел, смотрел Александр Михайлович и не выдержал. В цехе стали примечать, что после смены Трофимов что-то выпиливает, примеряет, обтачивает на своем станке. И вот по собственным чертежам Александр Михайлович создает оригинальную машину. Включается мотор, на приемник подается длинная рейка, проходит одна—две минуты— и вот они, отшлифованные клинья. Теперь обмотчики избавлены от ручного труда.

Токарь А. М. Трофимов не один на заводе. Таких, как он, много. Каждый ищет что-нибудь новое. Пусть его новшество сбережет заводу только рубли, но ведь из них слагаются тысячи, миллионы! В минувшем году рационализаторы сэкономили два с лишним миллиона, а нынче они уже думают дать 2,5 миллиона рублей!

Замечательно то, что люди научились опережать время. Взять, к примеру, токаря т. Зачиняева. Посмотреть на него со стороны во время работы — ничего будто особенного, а когда в конце смены подводится итог, то оказывается, что он ушел вперед на два—три дня. Фрезеровщик Моценко, обрубщик Лонцов, токарь Коваленко, бригады кузнецов Семенова и Тушева дают по 280—350 процентов выработки.

Приближается 40-я годовщина Великого Октября. Достойную встречу празднику готовят машиностроители Анжеро-Судженска.

Г. УМНОВ.
(Корр. «Кузбасса»).

Слово пенсионеров

Десятого сентября Кемеровский рудник будет отмечать свое 50-летие, а шахта «Центральная» — 40-летие. У нашей шахты на счету больше 9 эшелонов сверхпланового топлива, а трест «Кемеровоуголь» за первое полугодие задолжал 90 тысяч тонн угля.

Мы, старейшие горняки шахты «Центральная», ныне пенсионеры, решили помочь руднику. Для этого у нас есть и знания и практический опыт. Коммунистическая партия и Советское правительство обеспечили нашу старость, но мы на два месяца думаем вернуться в шахту.

Мы призываем вас, ветераны Кемеровского рудника, последовать нашему примеру и своим трудом подготовить достойную встречу 40-й годовщине Октября.

☆ ☆ ☆

Это обращение родилось так...

Не только по Кузбассу, но и всей стране известен Зайнула Шайдулин. С 1914 года он трудился на Кемеровском руднике и только в прошлом году ушел на пенсию. На шахте «Центральная» он проработал 35 лет. Прославился З. Шайдулин как отличный забойщик, горный мастер, десятник вентиляции. Опыт, накопленный за долгие годы, с охотой передавал молодежи. Заслуги З. Шайдулина были по достоинству оценены: 15 раз награждала его Родина, в том числе и орденом Ленина.

Зайнула Шайдулин! Тот самый, который в 1912 году батрачил у кулака, немало хлебнул горя до революции на шахте.

И вот однажды к нему зашел С. И. Антончик. Тоже пенсионер, тоже коммунист, старый друг.

— Задумал, понимаешь, одну вещь. К парторгу ходил — нравится.

— Что такое? — посмотрел с любопытством Шайдулин.

— А не пойти ли нам на шахту месяца на два? Рудник отстает, а скоро юбилей. Душа изболелась: ведь выросли здесь.

В этот день С. И. Антончик заглянул еще ко многим пенсионерам, и все они согласились: надо помочь, это наш долг! Двадцать два ветерана вспомнили свою молодость! Среди них были и бывшие начальники участков, горные мастера, десятники, механики, забойщики, мотористы. Многие пошли в шахту, некоторых из-за возраста не пустили. Тогда они стали подсобниками. Хоть и на поверхности, все равно нашли себе дело.

ДЕНЬ НАШЕЙ РОДИНЫ

Новости техники

От корреспондентов ТАСС

Предприятия страны обогащаются техническими усовершенствованиями, созданными учеными и новаторами производства.

Для автоматической и полуавтоматической сварки, как известно, требуется флюс, на изготовление которого расходуется первосортная марганцевая руда. Потребность во флюсе растет с каждым годом. В связи с этим возник вопрос о частичной замене дорогостоящего сырья рудой четвертого сорта. Задача эта решена работниками института электросварки имени Е. О. Патона Академии наук УССР и Запорожского стекольного завода, выпускающего флюс. Научные сотрудники института В. В. Подгаецкий, Т. П. Новикова, В. Н. Колисньк совместно с производственниками В. А. Суховей, В. Л. Лариным и другими провели много опытных плавок флюсов из различной шихты. В результате получен флюс из шихты, в которой 25—30 процентов первосортной руды заменено низкосортной. Новая технология внедрена в производство.

В сталелитейных цехах широко применяются так называемые химически-твердеющие формовочные смеси. Они в несколько раз сокращают технологический цикл производства отливок. В чугунолитейных же цехах такие смеси применялись мало, так как при изготовлении чугунного литья может получиться пригар земли. Работники Невского машиностроительного завода имени В. И. Ленина (Ленинград) нашли и внедрили в производство противопригарное самовысыхающее покрытие с низкой газотворной способностью. Нанесенное на поверхность с простой конфигурацией, оно высыхает без помощи сушила в течение двух часов и обеспечивает высокое качество поверхности литья. Это дает хорошие результаты. Так, возглавляемая А. Хоревым бригада стерженщиков Невского завода, применив новшество, добилась повышения поизводительности труда не менее чем на 15 процентов. Создание такого противопригарного покрытия имеет большое значение для совершенствования работы всех чугунолитейных цехов.

Ценную инициативу в борьбе за ускорение оборачиваемости флота проявил старший групповой диспетчер службы эксплуатации Каспийского пароходства тов. Аскеров. Он предложил организовать движение теплоходов-буксировщиков по скользящему графику. По этому методу буксировщики, транспортируя несамоходные суда из одного порта в другой, не ожидают, пока их разгрузят и погрузят. Доставив суда к причалу или оставив на рейде, они берут другие заблаговременно подготовленные баржи или лихтеры и отправляются в следующий порт назначения.

ПОДЗЕМНОЕ МОРЕ

АЛМА-АТА, 19 июля. (ТАСС). Десятки миллиардов тонн каменного угля хранят недра Карагандинского угольного бассейна. Третья часть этого топлива пригодна для коксования. Однако рост добычи коксующихся углей сдерживается из-за обилия грунтовых вод, образующих огромное подземное море. Запасы этого водоема достигают примерно миллиарда кубометров. В связи с необходимостью форсировать добычу коксующихся углей решено осушить подземное море Караганды. Составление проекта этих работ поручено украинскому институту «Гипросельэлектро».

На месте предстоящих работ уже побывали партии топографов, геологов и гидротехников институтта. Они значительно расширили сведения о бассейне. Установлено, что он пополняется за счет подземного стока ряда зимних речек. И прежде, чем приступить к выводу на поверхность вод подземного моря, потребуется перерезать пути, по которым влага поступает в него из речек. Для этого намечено построить кольцевую дренажную систему.

Работники института предложили использовать выводимую на поверхность воду для нужд сооружаемого Карагандинского металлургического завода.

КРАНЫ ДЛЯ БРАТСКОЙ ГЭС

ЛЕНИНГРАД, 19 июля. (ТАСС). Машиностроители завода под'емно-транспортного оборудования имени С. М. Кирова начали изготовлять по заказу Братской ГЭС два козловых двухконсольных крана для укладки бетона. На Всесоюзной промышленной выставке демонстрируется действующая модель этого огромного механизма.

Кран-гигант будет иметь высоту более 50 метров. Ширина его рабочей зоны — 117 метров. Между опорами свободно можно проложить четыре железнодорожные колеи.

В сооружении этих крупнейших козловых кранов принимают участие и другие предприятия страны.

Плакат работы художника И. Коминарца.

Фотохроника ТАСС.

Москва перед праздником юности

Какая же улица самая нарядная в Москве? Трудно сказать: и в центре города и далеко от него — в новых кварталах многие магистрали привлекают сейчас своей праздничностью, молодостью. Сияют фасады не только новых зданий, но и тех, что стоят не один десяток лет. На улицах появились электрики, плотники, художники-оформители. Одни прокладывают провода для разноцветных лампочек, которые вспыхнут 28 июля на двухстах площадях, скверах, бульварах, просторных магистралях, другие сооружают открытые эстрады, вывешивают праздничные панно.

Скоро на улицах Москвы зашагают юноши и девушки со всего земного шара.

ЦВЕТЫ ДЛЯ ГОСТЕЙ

Поезд плавно подходит к перрону. Оркестр играет марш. И вот уже навстречу выходящим из вагона делегатам фестиваля протягиваются сотни рук с букетами цветов. Эту картину можно наблюдать теперь на Казанском, Ленинградском, Киевском и других вокзалах столицы.

Цветами будут встречать москвичи посланцев молодежи на торжественных вечерах, на концертах, на праздниках дружбы. Готовясь к фестивалю, молодежь столицы решила посадить свыше восьми миллионов цветов. Свое слово она сдержала. Из всех цветов можно сделать сотни тысяч букетов.

ЗДЕСЬ БУДУТ ЖИТЬ УЧАСТНИКИ ФЕСТИВАЛЯ

— В нашей гостинице разместятся более трех тысяч участников VI Всемирного фестиваля, — говорит заместитель директора гостиницы «Турист» Л. И. Серегина. — Это будут представители Англии, Болгарии, Канады, США и других стран. Стараемся все сделать так, чтобы они чувствовали себя хорошо.

«Турист» — одна из гостиниц Всесоюзной сельскохозяйственной выставки, в которых остановятся зарубежные участники Московского фестиваля. Здесь уже заканчивается подготовка к приему гостей.

Вот восемнадцатый корпус. Дежурный открывает комнату № 16. Обстановка ее проста: пять коек, круглый стол, шкаф, тумбочки, стулья. Ничего лишнего. Так же обставлены и другие комнаты. В большинстве из них будет жить по пять человек, а в некоторых — по четыре.

Работники гостиницы позаботились о том, чтобы создать необходимые удобства для участников фестиваля. На каждом этаже отведена комната, в которой можно погладить костюм, платье. Кроме того, есть комбинат бытового обслуживания.

Не забыто и многое другое, что требуется для приезжего. В гостинице будут открыты книжный киоск, а также киоски по продаже сувениров. В каждом корпусе организуется продажа иностранных газет. К услугам гостей — почта, телеграф, телефон.

100 ТЫСЯЧ СУВЕНИРОВ

Из всех уголков земного шара приедут на фестиваль посланцы молодежи. И каждому захочется увезти с собой что-нибудь на память о советской столице. Много сувениров смогут приобрести гости в магазинах, киосках. Здесь будут продаваться изделия русских умельцев и промышленных предприятий.

Но самой дорогой памятью о встречах в Москве останутся подарки, преподнесенные юношами и девушками столицы. С большой любовью и старанием готовили эти подарки молодые рабочие и служащие, студенты и школьники. Русские орнаменты вплели в фестивальные платки и косынки работницы комбината «Красная роза». Среди сувениров — портсигары в виде русских ларцев и альбомы с видами Москвы, музыкальные шкатулки, исполняющие мелодии русских песен, и оригинальные вазы из нержавеющей стали, книжки для автографов, занимательные головоломки и многое другое.

Около 100 тысяч различных сувениров сделано руками московской молодежи для гостей фестиваля.

ВСТРЕЧА КИТАЙСКИХ ДРУЗЕЙ

Московские вокзалы в праздничном убранстве. Здесь все готово к приему гостей. Пятицветная эмблема фестиваля напоминает, что гости едут в Москву из всех частей света.

19 июля на Ярославском вокзале молодежь Пролетарского района столицы встречала делегатов фестиваля из великого Китая. Под звуки духового оркестра и приветственные возгласы собравшихся к перрону подходит поезд. На вагонах надпись: «Пекин—Москва». Казалось, вся платформа превратилась в огромную живую клумбу, когда навстречу выходящим из вагона китайским юношам и девушкам протянулись сотни рук с букетами цветов.

Как самых близких и давно знакомых, встретили москвичи посланцев Китайской Народной Республики. Это первая фестивальная делегация — в ней свыше 400 человек. Крепко пожимает руку секретарь ЦК ВЛКСМ В. Залужный руководителю китайского молодежного художественного ансамбля Чжоу Вей-ши.

Со звонкими песнями направляется молодежь на привокзальную площадь. Здесь возникает митинг. Китайских друзей горячо, от всей души приветствуют секретарь МГК ВЛКСМ Г. Тимофеева и секретарь Пролетарского райкома комсомола В. Полищук. От имени автозаводцев к гостям обращается мастер механического цеха И. Ватулин.

— Будьте, как дома, — говорит он делегатам.

Большой привет от имени китайской молодежи передает москвичам Чжоу Вей-ши.

Митинг заканчивается. На русском и китайском языках звучит Гимн демократической молодежи.

Новый журнал

Вышел первый номер журнала «Вопросы истории КПСС», органа Института марксизма-ленинизма при ЦК КПСС.

В номере напечатаны: Информационное сообщение о Пленуме ЦК КПСС, состоявшемся в июне с. г., постановление Пленума ЦК КПСС об антипартийной группе Маленкова Г. М., Кагановича Л. М., Молотова В. М.; новые документы Маркса, Энгельса, Ленина; статьи: Е. И. Бугаева «К вопросу о тактике партии в марте—апреле 1917 года», С. П. Трапезникова «Развитие ленинского принципа демократического централизма в области социалистического хозяйствования», Гарри Поллита «Октябрьская революция и английское рабочее движение», Л. Б. Валева «Выдающийся борец за дело коммунизма» (к 75-летию со дня рождения Г. М. Димитрова).

В отделах журнала — «Сообщения», «Лекции и консультации» опубликованы материалы о полном собрании Сочинений В. И. Ленина, о новых документах К. Маркса и Ф. Энгельса, о руководстве ЦК РСДРП большевистской газетой «Правда» в 1912—14 гг., о коммунистическом движении в странах капитала, о VIII с'езде Коммунистической партии Китая и др.

В журнале также помещены рецензии на ряд книг по истории партии и воспоминаний, приводится хроника научной жизни.

ПЕРЕДВИЖНЫЕ ОТДЕЛЕНИЯ СВЯЗИ НА ЦЕЛИНЕ

БАРНАУЛ, 19 июля. (ТАСС). На период предстоящей уборки нового урожая краевое управление связи создало 13 автопередвижных отделений связи. Они предназначены для обслуживания отдаленных тракторных бригад, полевых станов, животноводческих ферм, созданных на целинных землях.

Передвижные отделения связи производят почтовые операции всех видов — принимают письма, телеграммы, денежные переводы, посылки, доставляют корреспонденцию, продают газеты и журналы и т. д.

Каждое такое отделение связи работает по графику-маршруту, обслуживает определенное количество полевых станов, ферм в точно определенное время.

Одно из таких отделений связи создано в крупнейшем животноводческом районе Горно-Алтайской автономной области — Кош-Агачском. Его услугами пользуются пастухи, табунщики на высокогорных пастбищах.

Автопередвижные отделения связи в двенадцати крупнейших районах Кулундинской степи также приступили к работе.

МОЩНЫЙ ФОНТАН НЕФТИ НА НОВОМ МЕСТОРОЖДЕНИИ

ФЕРГАНА, 19 июля. (ТАСС). На новом промысле Ферганского экономического административного района «Северный Сох» из скважины № 22, пробуренной на 17 дней раньше срока, ударил мощный фонтан жидкого топлива с суточным дебитом почти в пятьсот тонн. Это шестой по счету газонефтяной фонтан, полученный здесь с начала текущего года.

Новое месторождение является самым перспективным в Узбекистане. Нефтеносные пласты здесь залегают на небольших глубинах в песчаниках, что обеспечивает хороший приток жидкого топлива и облегчает его добычу.

Молодой промысел готовится к промышленной эксплуатации. Для транспортировки жидкого горючего непосредственно на завод прокладывается нефтепровод.

ДЛЯ УЛУЧШЕНИЯ ХОЗЯЙСТВЕННОЙ ДЕЯТЕЛЬНОСТИ ПОТРЕБКООПЕРАЦИИ

19 июля в Москве состоялось внеочередное собрание Совета Союза потребительских обществ РСФСР. Оно приняло постановление, направленное на дальнейшее улучшение управления хозяйством потребительской кооперации. Намечено, в частности, значительно упростить структуру аппарата Роспотребсоюза. Сокращается количество управлений и отделов, некоторые из них будут об'единены.

Реорганизация управления хозяйственной деятельностью потребительской кооперации коснется и местных ее организаций. Областным, краевым и республиканским потребсоюзам предложено разрешить с учетом местных условий вопрос об укрупнении мелких потребительских обществ и реорганизации части райпотребсоюзов в райпо, о создании на железнодорожных станциях, к которым прилегает несколько глубинных районов, межрайонных торговых баз.

Собрание обсудило ряд организационных вопросов. Оно избрало председателем правления Роспотребсоюза А. И. Галкина.

(ТАСС).

Город Омск второй год является участником Всесоюзной сельскохозяйственной выставки за успехи в зеленом строительстве.

НА СНИМКЕ: улица Карла-Маркса.

Фотохроника ТАСС.

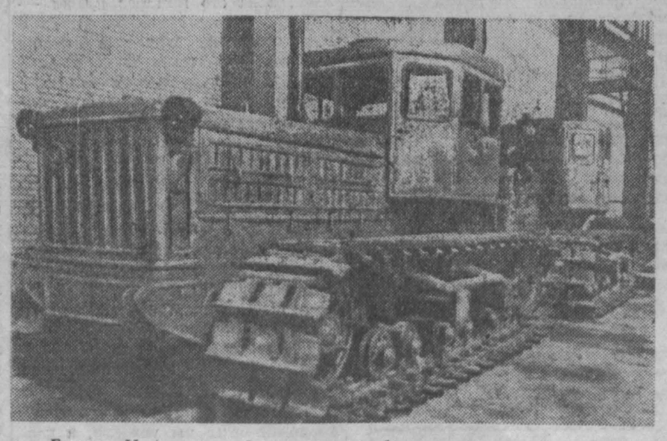

Брянск. На сталелитейном заводе собраны первые два опытных 140-сильных гусеничных трактора. В этом году здесь будет освоен серийный выпуск таких машин.

НА СНИМКЕ: 140-сильные тракторы, собранные на Брянском заводе.

Фотохроника ТАСС.

ПО СТРАНИЦАМ ГАЗЕТ

ЭТИХ ДНЕЙ НЕ СМОЛКНЕТ СЛАВА

В лекционном зале Прокопьевского горкома КПСС, рассказывает газета **«Шахтерская правда»**, собрались ветераны Октябрьской революции, участники гражданской войны. В теплой беседе, за чашкой чая они поделились воспоминаниями о днях героической борьбы.

Им есть что рассказать. В. М. Лаптев, один из участников встречи, командовал эскадроном в чапаевской дивизии, не раз встречался с легендарным командиром В. И. Чапаевым, с комиссаром Д. Фурмановым. П. Л. Гумельская была делегатом III Всероссийского с'езда комсомола и слушала речь В. И. Ленина. Неоднократно встречался с Владимиром Ильичем и Г. П. Нагорняк, бывший в то время кремлевским курсантом.

— Мне приходилось не раз, — рассказывает Г. П. Нагорняк, — нести караульную службу около квартиры Ильича. Владимир Ильич не раз выступал перед нами с докладами. Мы, курсанты, поражались простоте, сердечности и исключительной скромности этого великого человека.

Беседовал с Лениным и Г. Г. Добротворский, служивший в 1917 году на историческом крейсере «Аврора».

Пенсионер В. Е. Гришин, участник дореволюционных рабочих стачек и гражданской войны на Алтае, поделился воспоминаниями о борьбе партизанских отрядов.

— Гордостью нашего отряда, — говорит Василий Егорович, — была пушка, которую мы сделали сами. Ее стволом была деревянная труба, стянутая железными обручами. Но это незатейливое орудие неплохо разило врага. Сейчас пушка алтайских партизан хранится в Москве, в музее Советской Армии.

Долго продолжалась беседа участников Октябрьской революции и гражданской войны. Участники встречи обсудили и события последних дней, горячо одобрили решение июньского Пленума ЦК КПСС об антипартийной группе Маленкова, Кагановича и Молотова.

Многие из ветеранов, несмотря на преклонный возраст, активно ведут общественную работу. И сейчас они приняли решение пойти на предприятия, в клубы, к молодежи в общежития с рассказами о днях, слава которых не померкнет никогда.

В СЕЛЕ КОЛЕУЛ

В начале 1920 года группа крестьян села Колеул, Мариинского района, организовала коммуну. Первым ее председателем был Николай Мартынович Овсиевич. В конце года в село ворвалась белогвардейская банда. Одиннадцать коммунаров вместе с Н. М. Овсиевичем были схвачены и после зверских пыток расстреляны.

На окраине села, где были похоронены коммунары, теперь высится памятник. Жители села свято чтят память первых зачинателей новой жизни, погибших в борьбе за счастье детей, за коммунизм.

Мариинская городская газета **«Заря»**, рассказав об этом, пишет: «Дело, начатое коммунарами, не пропало. Советская власть принесла радость в каждую колхозную семью». Тут же публикуется несколько заметок о сегодняшней жизни села Колеул.

В колхозном селе имеются свой клуб, библиотека, насчитывающая 4,5 тысячи книг. 267 читателей постоянно пользуются книгами библиотеки. Шесть передвижных библиотечек открыто в тракторных и полеводческих бригадах, на животноводческих фермах.

Сельское отделение связи получает для 700 подписчиков центральные, областные и городскую газеты и 215 экземпляров журналов «Партийная жизнь», «Крестьянка», «Колхозное производство» и др. В селе строятся новые дома. Более 10 семей колхозников в этом году справили новоселье. К осени еще несколько семей перейдут в капитально отремонтированные и заново построенные дома.

ПРОШЛОЕ И НАСТОЯЩЕЕ РАЙОНА

Под таким заголовком районная газета **«Завет Ленина»** начала публикацию цикла очерков об истории и развитии Крапивинского района.

Из поколения в поколение передаются легенды о времени появления здесь первых русских поселенцев. Девяносто семь лет исполнилось колхознику сельхозартели «Победа» Т. Е. Смердину. Он помнит рассказы своих дедов о кучумовских временах, о татарах, населявших тогда здешние места. От тех времен сохранились названия многих рек и гор. Старожилы рассказывают, что поселок Мунтаг ранее носил название Острог. Там, где сейчас расположены животноводческие фермы колхоза «Путь к коммунизму», в конце XVIII века стояла крепость — острог, служившая пересыльным пунктом на пути из Кузнецкого острога в Тисуль.

Самое раннее образование на территории района населенных пунктов относится к XVI веку (1576 г.). Оновное же заселение здесь происходило в XVIII веке, главным образом, за счет переселенцев из европейской части России.

Главным занятием жителей были охота и рыбная ловля. Земледелие развивалось слабо. Деревянная соха, как основное орудие обработки почвы, сохранялась вплоть до 1925 года. Урожаи убирали серпами. Всю зиму снопы сушились в ригах, и шел обмолот цепами.

До 1911 года территория нынешнего Крапивинского района входила в состав Мунтагской волости, Кузнецкого уезда, Томской губернии. В 1911 году Крапивинская волость была выделена как самостоятельная.

Весть о свержении самодержавия сюда донеслась весной 1917 года. Ее привезли вернувшиеся с фронта солдаты. Это вызвало большой под'ем. Крестьяне ворвались в помещение волостного правления, сбросили со стен портреты царя. Тут же на сходе было решено избрать вместо волостного правления временный исполнительный комитет и передать ему всю полноту власти. Председателем исполкома был избран учитель П. А. Пятакович.

Летом 1917 года, после разгрома июльской демонстрации рабочих, когда буржуазия перешла в наступление, в Крапивино приехал карательный отряд и арестовал Пятаковича, Некрасова, Тихонова. Каратели расстреляли их.

Газета «Завет Ленина» намерена в следующих номерах продолжить историю борьбы трудящихся и рассказать о славных итогах сорока лет советского строя, принесшего в села района новую, счастливую жизнь.

УВЕКОВЕЧИТЬ ПАМЯТЬ ГЕРОЯ

1943 год. На одном из участков фронта фашистские танки вели массированное наступление. Мужественно сражались с врагом советские танкисты. Танк Ильи Назарова в неравном бою подбил восемь вражеских танков, но и сам вышел из строя. Весь экипаж, кроме командира, погиб. И тогда комсомолец И. Назаров, обвязавшись связкой гранат, бросился под гитлеровский танк и погиб при взрыве. Но враг не прошел.

Илье Семеновичу Назарову Указом Президиума Верховного Совета СССР посмертно присвоено звание Героя Советского Союза.

Комсомолец Илья Назаров, пишет газета **«Колхозник Кузбасса»**, наш земляк. Он рос в селе Ильинке, Кузнецкого района. Учился в ильинской школе, а потом работал трактористом в МТС. Отсюда он и ушел на фронт.

Бережно сохранять память о славном герое, воспитывать на его примере молодежь должны прежде всего школа, где учился Назаров, комсомольская организация, в которой он состоял. Да и сельсовету следовало бы позаботиться о том, чтобы память о земляке-герое была увековечена. Однако, пишет газета, сельские общественные организации ничего не сделали для этого. Осталось неосуществленным и принятое еще в 1952 году решение установить в Ильинке бюст Героя.

Общественность Ильинки должна сделать все, чтобы память о земляке — Герое Советского Союза И. С. Назарове жила вечно в народе.

ДРУЖБА СОВЕТСКИХ И ЧЕХОСЛОВАЦКИХ ШКОЛЬНИКОВ

Ученица 6-го класса Осинниковской школы № 7, дочь инженера-нормировщика шахты «Капитальная-2» Галя Перфильева узнала адрес одной из чехословацких школьниц и послала ей письмо.

Недавно, как сообщает шахтная многотиражная газета **«Заря»**, из далекой Чехословакии пришел ответ.

— Здравствуй, дорогая Галя! Прими привет от своей чехословацкой подруги Алены. Я тебе благодарна, Галина, за письмо и те открытки, что я получила 2 мая. Мне 13 лет, я учусь в седьмом классе. Живу я в Крконошской деревне Черном Доле. Наша деревня лежит у подножия горы Снежки, а вокруг — леса. О Кузнецком бассейне, где ты живешь, мы изучали на уроках географии. Сейчас мы изучаем природу РСФСР. Моя мама работает на фабрике. Ей уже 47 лет... Галя, посылаю тебе 5 открыток.

Вскоре Галя получила второе письмо. Его написала подруга Алены, школьница Элита.

Галя ответила своим чехословацким подругам, а сейчас готовит для них посылку любимых книг.

Журавлевская гавань — детский туристический лагерь. Создан он по инициативе родительского совета и гороно в прошлом году.

Под руководством поваров школьники готовят для себя вкусные блюда. Активно содействует созданию хороших культурно-бытовых условий для ребят в лагере председатель родительского совета домохозяйка Мария Панфиловна Налетова.

НА СНИМКЕ: группа школьников возвращается с прогулки.

Текст **Е. Маслова**, фото **П. Мельникова**.

Фельетон

ПОТОМОК ЧИЧИКОВА

Затея с «мертвыми душами» лопнула.

Еле-еле Павел Иванович унес ноги от скандальных обывателей, которым его грандиозная идея показалась подозрительной.

— Допрыгался, — вздыхал Павел Иванович и истерично подшучивал над собой: «прыг-скок, прыг-скок».

Целыми днями он лежал теперь на диване в неубранном номере и думал, думал. Мысли в голову лезли разные и одна другой похороннее.

Прошло сто лет. И Чичиков, наконец, отдышался. Мысли его приобрели философскую ясность: «Что наша жизнь? Игра! А не козырнуть ли еще, пока не погасли свечи?»

И козырнул.

В Кемерове гоголевский герой появился на 38-м году советской власти. По документам он значился как Иван Изосимович Третьяков. Чтобы не нарушить конспирации, так и будем писать: «Иван Изосимович Третьяков». Был ли он доподлинно когда-то Чичиковым или нет, нас не касается.

Много поколесил по стране гражданин Третьяков. Чего только ни повидал!.. От его наметанного глаза не укрылось, конечно, что предприятия друг от друга отделены глухим забором. Иван Изосимович смекнул: «Профессия толкача сейчас самая доходная», — и стал действовать.

В кемеровскую артель «Заготовитель» Третьяков вступил уже повидавшим виды человеком. За плечами он имел большой стаж толкача и прохвоста.

Председатель артели Андреев и начальник снабжения Сахаров сразу оценили это. Третьяков получил самые широкие полномочия.

Май 1956 года. Кемерово. Гражданин Третьяков едет в Семипалатинск заготавливать кожу, бумагу, мех. Энная сумма хрустящих дензнаков, дразня воображение, суля веселые дни, перекочевала из кассы артели в бумажник Ивана Изосимовича. Аванс на расходы по дальней командировке.

Мы не будем описывать ни долгого пути с милого севера в сторону южную, ни счетов вагон-ресторана, ни того, как таял аванс, ни того, что и как заготовлял толкач в знойном Семипалатинске. Но одну деталь попросим читателя запомнить. В Семипалатинске Третьяков нанялся сразу в три организации различного ведомственного подчинения и обязался по трудовому соглашению заготовлять для них в пределах Кузбасса топливо и сырье. При условии оплаты ему каждым из предприятий проездных, суточных и квартирных, расходов по заготовительным операциям. Такое же соглашение заключено проездом и с кирпичным заводом в Усть-Каменогорске.

Третьяков возвращается в Кемерово. Отныне его главное занятие — поездки. И куда бы он ни ехал, пять учреждений выплачивают ему пятикратную стоимость билета, с пяти учреждений набегают суточные.

Бочками энергия в человеке. В стольких организациях работает — хоть бы тень усталости. Аппетит приходит во время еды. Как бы поднять доход? И вот тут-то проснулся Чичиков, и снова мечты о «мертвых душах» нашли свое воплощение.

Затея, которая когда-то не удалась Павлу Ивановичу, удачно сошла с рук Ивану Изосимовичу. Уголь для семипалатинских артелей, заводов и баз грузили шахты. Честно и благородно: собственными силами. Стоимость погрузки включена в стоимость угля. В Кемерове включена, но в Семипалатинске этого не видно...

Третьяков, запасшись десятком вымышленных фамилий, усадил жену за составление ведомости на выплату «мертвым душам» соответствующей мзды за погрузку угля. Собственноручно расписался за каждого, меняя почерк от строчки к строчке. Начальник Прокопьевской районной конторы связи Бабкин и технорук Беловского горпромкомбината Светкин ни с того, ни с сего (а может быть, и с того и с сего) охотно заверили подписи собственной росписью и печатями.

Отчеты поплыли в Семипалатинск. Клюнуло! Из Семипалатинска Третьякову в Кемерово поплыли денежки. 20 тысяч дохода снял Третьяков. Доволен. И семипалатинцы довольны. И на помощь ему в целях дальнейшего расширения заготовительной деятельности выслали в распоряжение Третьякова мощные стимуляторы: 15 пар валенок, десяток кожаных шапок...

Дело было на мази, десятник шахты «Шестаки» Туманов помогал доставать уголь, нашлись доброжелатели и на транспорте, не скупясь, подгоняли под третьяковские грузы вагоны. Жизнь вертелась колесом. Но на душе у Третьякова с каждым днем становилось все тревожнее. Проще говоря, скребли кошки.

— О, господи! — молился Третьяков по ночам. — Детишкам на молочишко, не корысти ради...

До бога молитвы не дошли, а милиция им не вняла. Третьякова, как жирную бабочку, присосавшуюся к капустному кочану, схватили сильные руки, и... наступил конец его блаженству.

До чего ты многострадальна, жизнь толкаческая! И тревожна, как милицейский свисток.

О толкачах надо писать романы, фельетоны, стихи. Или куда следует. Если их увидите, берегите карманы! Особенно государственные.

В. ГАЛАХОВ, Ю. СЕРГЕЕВ.

В ОБЛИСПОЛКОМЕ

О НЕУДОВЛЕТВОРИТЕЛЬНОМ СОСТОЯНИИ ПРОИЗВОДСТВА И ЗАГОТОВОК ПРОДУКТОВ ЖИВОТНОВОДСТВА В ИЖМОРСКОМ РАЙОНЕ

Исполком областного Совета депутатов трудящихся заслушал доклады председателя Ижморского райисполкома т. Домненко, директоров Ижморской, Троицкой и Теплореченской МТС тт. Казакова, Немазанного, Власова о состоянии производства и заготовок продуктов животноводства. Облисполком отметил, что Ижморский райисполком и руководители МТС не обеспечивают выполнения поставленных партией и правительством задач по резкому увеличению производства и сдачи государству продуктов животноводства. Они не вникают глубоко в дела колхозов, не принимают необходимых мер к исправлению недостатков в их работе. В результате положение в животноводстве продолжает оставаться неудовлетворительным. На 1 июля текущего года, по сравнению с той же датой прошлого года, поголовье скота составляет: коров — 95, свиноматок — 88,7, овцематок — 90,8, кур-несушек — 95 процентов.

Надой молока на фуражную корову в июне составил всего 233 кг. На 1 июля в колхозах находилось на откорме всего лишь 377 свиней, в том числе в колхозах Ижморской МТС — 174, Троицкой — 116, Теплореченской — 87 голов, тогда как для выполнения годового плана заготовок мяса колхозам необходимо откормить не менее 6.000 свиней.

При попустительстве со стороны райисполкома и руководителей МТС многие колхозы неудовлетворительно организовали летнее лагерное содержание скота. Из 41 гурта дойных коров, имеющихся в колхозах, крытые навесы в лагерях сделали только для 18 гуртов, подкормка коров свежескошенной зеленой массой производится только в 16 гуртах.

В крайне запущенном состоянии в колхозах района находится птицеводство. В зоне Теплореченской МТС из 7 колхозов только в двух имеются птицефермы. Ни райисполком, ни дирекция МТС не принимают необходимых мер к организации колхозных птицеферм.

Такое отношение к общественному животноводству со стороны райисполкома и директоров МТС привело к тому, что на 1 июля полугодовой план заготовок и закупок мяса выполнен на 40,5 проц., молока — на 70,6, шерсти — на 79,5, яиц — на 47,9 процента.

Очень плохо ведется закупка продуктов животноводства у индивидуальных хозяйств. На 1 июля полугодовой план закупки мяса выполнен всего лишь на 2,4, молока — на 20,1, яиц — на 35,5 процента.

Неудовлетворительное выполнение плана заготовок и закупок продуктов животноводства является следствием того, что райисполком принизил требовательность к руководителям МТС и колхозов, председателям сельсоветов и заготовительным организациям, смирился с систематическим нарушением государственной и заготовительной дисциплины отдельными колхозами.

Неудовлетворительно также работают многие молокоприемные пункты. В антисанитарном состоянии содержится Берикульское сливное отделение, а Листвянский пункт не имеет помещения.

Директор Ижморской МТС т. Казаков, крайне безответственно относится к выполнению государственного плана производства и заготовок продуктов животноводства. Колхоз имени Жданова выполнил полугодовой план заготовок молока только на 20 проц. Колхоз имени Андреева еще не приступал к сдаче мяса государству.

Тов. Казакову неоднократно указывалось на серьезные недостатки в его работе, но он не стремился их устранять, по-прежнему плохо руководит машинно-тракторной станцией.

Председатель райисполкома т. Домненко поверхностно руководит МТС и колхозами, не знает действительного положения в общественном животноводстве, за средними показателями не замечает резкого отставания отдельных хозяйств.

Исполком областного Совета признал неудовлетворительным руководство производством и заготовками продуктов животноводства со стороны Ижморского райисполкома и лично т. Домненко.

За безответственное отношение к вопросам развития общественного животноводства в колхозах района и срыв выполнения полугодового плана заготовок и закупок продуктов животноводства председателю Ижморского райисполкома т. Домненко облисполком об'явил строгий выговор и предупредил его, что если он в течение третьего квартала не исправит положение, то исполком областного Совета вынужден будет рассмотреть вопрос о его работе.

За неудовлетворительное руководство развитием общественного животноводства в колхозах и срыв выполнения полугодового плана заготовок животноводческих продуктов облисполком снял с работы директора Ижморской МТС т. Казакова.

Директорам Теплореченской и Троицкой МТС тт. Власову и Немазанному указано на серьезные недостатки в их работе по организации производства и заготовок продуктов животноводства.

Облисполком обязал Ижморский райисполком (т. Домненко) и директоров МТС разобраться с состоянием общественного животноводства по каждому колхозу, немедля устранить имеющиеся крупные недостатки на фермах, улучшить лагерное содержание скота и осуществить конкретные мероприятия по выполнению колхозами планов и обязательств по увеличению производства и заготовок продуктов животноводства.

Облисполком потребовал прекратить антигосударственную практику разбазаривания скота с колхозных ферм, обеспечить резкое повышение надоев молока и его качества; в декадный срок провести проверку санитарного состояния всех маслозаводов и молокоприемных пунктов, а также мест дойки и разлива молока в колхозах, решительно повести борьбу с загрязнением продукции.

Райисполкому и руководителям МТС и колхозов предложено немедленно принять решительные меры к выполнению установленного задания по закупке и контрактации коров и телок для колхозных ферм у населения, а также обеспечить постановку на откорм свиней во всех колхозах в соответствии с установленным на 1957 год планом откорма свиней.

Облисполком обязал трест «Росглавмолоко» (т. Свидерского) улучшить работу маслозаводов и молокоприемных пунктов, строго наказать работников пунктов, допускающих порчу молока.

Облпотребсоюзу (т. Жахалову) предложено обеспечить завоз в Ижморский район необходимых товаров для продажи сдатчикам продуктов животноводства, устранить серьезные недостатки в работе заготовительного аппарата.

Растет производство молока

За полгода колхозы и совхозы страны произвели на 2,5 миллиона тонн молока больше, чем за первые шесть месяцев прошлого года. Средний надой от каждой коровы возрос на 152 килограмма.

Наилучшие показатели в увеличении продуктивности стада — у колхозов Московской области, которые за полгода надоили от каждой коровы по 1759 килограммов молока, у сельхозартелей Рязанской, Ленинградской, Тульской, Николаевской, Крымской, Днепропетровской, Воронежской, Калужской областей. (ТАСС).

НОВЫЕ КНИГИ

Андреев Е. Т., Федоров С. А., Шкута Э. И. КРЕПЛЕНИЕ ГОРНЫХ ВЫРАБОТОК ЛИТЫМИ ШЛАКОВЫМИ КАМНЯМИ. Металлургиздат, 1957 г. 80 стр., цена 2 р. 55 к.

Гузев Е. М., Десятник Ю. Ф., Романов П. Н., Хорошилов В. И. ТЕХНИКА БЕЗОПАСНОСТИ ПРИ ЗАГОТОВКЕ, ПОГРУЗКЕ, РАЗГРУЗКЕ И ПЕРЕРАБОТКЕ ЛОМА ЧЕРНЫХ МЕТАЛЛОВ. Металлургиздат, 1957 г. 104 стр., цена 2 р. 45 к.

ЕДИНЫЕ ПРАВИЛА БЕЗОПАСНОСТИ ПРИ ВЗРЫВНЫХ РАБОТАХ. Комитет по надзору за безопасным ведением работ в промышленности и горному надзору при Совете Министров СССР (Госгортехнадзор СССР.) Металлургиздат, 1957 г. 311 стр., цена 8 р. 90 к.

Иофин С. Л., Куликов А. В., Куликов В. В., Полищук А. Д. ПРИНУДИТЕЛЬНОЕ ЭТАЖНОЕ ОБРУШЕНИЕ. Металлургиздат, 1957 г. 334 стр., цена 11 р. 75 к.

Казанцев К. Г. РТУТНО-ПРЕОБРАЗОВАТЕЛЬНЫЕ ПОДСТАНЦИИ ЭЛЕКТРОЛИЗНЫХ ЗАВОДОВ. Металлургиздат, 1957 г. 350 стр., цена 11 р. 85 к.

Кифер Р. и Шварцкопф П. ТВЕРДЫЕ СПЛАВЫ. Перевод с немецкого под редакцией В. И. Елютина. Л. П. Малькова и А. К. Натансена. Металлургиздат, 1957 г. 664 стр., цена 30 р. 80 к.

Лукьянов С. П., Полибанов К. Я. ДЛИТЕЛЬНОЕ ХРАНЕНИЕ УГЛЕЙ. Металлургиздат, 1957 г. 83 стр., цена 2 р. 50 к.

Романенко А. Г. РАЗЛИВКА ЧУГУНА И УБОРКА ДОМЕННОГО ШЛАКА. Металлургиздат, 1957 г. 248 стр., цена 8 р. 80 к.

Самсонов Г. В., Плоткин С. Я. ПРОИЗВОДСТВО ЖЕЛЕЗНОГО ПОРОШКА. Металлургиздат, 1957 г. 348 стр., цена 11 р. 90 к.

СБОРНИК ТРУДОВ ПО ТЕОРИИ ДОМЕННОЙ ПЛАВКИ. т. I сост. **М. А. Павлов.** Металлургиздат, 1957 г. 319 стр., цена 11 р. 55 к.

НАШИ ВОЗМОЖНОСТИ НЕИСЧЕРПАЕМЫ

Советские люди единодушно осудили фракционную деятельность антипартийной группы Маленкова, Кагановича, Молотова. К этому осуждению присоединил свой голос и коллектив совхоза имени Чкалова.

Фракционеры и раскольники противились осуществлению многих начинаний Центрального Комитета КПСС, они не верили в силы народа, заявившего о своем желании догнать и перегнать США по производству молока, масла и мяса на душу населения.

Наше сельское хозяйство имеет все возможности для того, чтобы осуществить эту задачу. Колхозы и совхозы нашей страны располагают громадными резервами и возможностями для неуклонного роста производства животноводческой продукции. Труженики сельского хозяйства полны желания выйти победителями в этом соревновании с США и, таким образом, доказать на практике всю несостоятельность доводов фракционеров, пытавшихся затормозить победное шествие советского народа к коммунизму.

Опыт совхоза имени Чкалова показывает, чего можно достигнуть при мобилизации имеющихся резервов и увеличении производства животноводческой продукции.

Наш совхоз молодой, возник он на базе подсобного хозяйства управления рабочего снабжения комбината «Кузбассуголь». Пять лет назад совхоз не имел ни достаточного для содержания скота количества помещений, ни прочной кормовой базы для общественного животноводства, ни благоустроенного жилья для трудящихся. А сейчас это крупное многоотраслевое хозяйство с огромными резервами дальнейшего роста производства.

Вот некоторые цифры, свидетельствующие об успехах хозяйства. Если в 1953 году на сто гектаров земельных угодий производство молока составило 234 центнера, мяса — 63 центнера, а свинины на сто гектаров пашни — 54 центнера, то в 1957 году на сто гектаров угодий будет произведено 330 центнеров молока, 100 центнеров мяса, а на сто гектаров пашни — 105 центнеров свинины. В 1960 году коллектив хозяйства решил дать на сто гектаров земельной площади 450 центнеров молока и 135 центнеров мяса, а на сто гектаров пашни — 145 центнеров свинины.

Что же позволяет нам неуклонно добиваться увеличения производства животноводческой продукции?

Руководствуясь решениями Центрального Комитета КПСС, направленными на крутой под'ем социалистического сельского хозяйства, коллектив совхоза уделил большое внимание созданию кормовой базы и строительству животноводческих помещений.

Возможности для укрепления кормовой базы мы увидели, в первую очередь, в освоении целинных и залежных земель. За короткое время было поднято более полутора тысяч гектаров целины и залежи. Это позволило ежегодный валовой сбор зерна увеличить на 20 с лишним тысяч центнеров. В целях расширения посевных площадей мы отказались от чистых паров и перешли на занятые пары. Одновременно развернулась борьба за повышение урожайности. Широкое применение нашли такие передовые агротехнические приемы, как прикатка посевов, перекрестный сев, химическая прополка. В результате осуществления всех этих мероприятий валовые сборы зерна поднялись с 14 тысяч центнеров в 1953 году до 43 тысяч центнеров в 1956 году. Увеличение производства зерна позволило нам отказаться от приобретения у государства концентратов, которых мы закупали прежде до 8—10 тысяч центнеров ежегодно.

В связи с высокими обязательствами, принятыми коллективом, вопрос дальнейшего развития зерновой базы по-прежнему имеет важное значение. Распахав все пустоши, залежи и малопродуктивные выпасы, мы, таким образом, исчерпали свои возможности увеличения производства зерна за счет расширения посевных площадей. Но у нас, да и в любом другом хозяйстве, имеются резервы повышения производства хлеба за счет роста урожайности. Теперь посевы зерновых мы производим только по парам и зяби. В этом году посев производился исключительно сортовыми семенами, была организована подкормка посевов. Все это даст нам возможность увеличить валовой сбор зерна на 10 тысяч центнеров по сравнению с прошлым годом.

В связи с сокращением выпасов и лугов (малопродуктивные луга и выпасы, как уже указывалось, были распаханы) перед коллективом совхоза встал вопрос о более производительном использовании оставшихся сенокосов, чтобы обеспечить поголовье скота грубыми кормами в достаточном количестве. На некоторых участках лугов мы произвели подсев многолетних трав, в прошлом году повсеместно было взято по два укоса трав. По два укоса будет произведено и в этом году.

Более широко стал практиковаться посев однолетних трав, которые дают нам до половины всего сена.

Особое внимание было обращено на посевы кукурузы. На собственном опыте мы убедились в ее огромных преимуществах перед другими культурами. Об интересе к этой культуре в хозяйстве свидетельствует непрерывное расширение посевных площадей. Если в 1954 году кукурузу мы сеяли на 40 гектарах, то в 1955 году она заняла площадь в 421 гектар, а в 1956 году кукурузой засевалось уже 530 гектаров. В нынешнем году мы надеемся, как и в прошлые годы, получить не менее 300—400 центнеров зеленой массы с гектара.

В совхозе широко развернуто строительство животноводческих помещений. Достаточно сказать, что в нынешнем году будут построены свинарник, два летних лагеря для свиней, некоторые другие помещения и сооружения. За последние пять лет мы полностью обеспечили животных хорошими помещениями, а это имеет немаловажное значение для повышения продуктивности скота в условиях Сибири.

Решение этих двух важнейших задач — создания прочной кормовой базы и строительства животноводческих помещений — позволило коллективу совхоза добиться некоторых успехов в увеличении производства животноводческих продуктов.

Дальнейшее увеличение производства животноводческих продуктов в значительной степени зависит от увеличения поголовья скота. С этой целью в 1955—1956 годах выращено 250 нетелей, которые теперь входят в стадо. Увеличения поголовья свиней мы добились за счет широкого проведения разовых опоросов. Разовые опоросы проходят все молодые свинки. Всего за счет их мы получим уже в этом году более 3.800 голов приплода.

У нас, как и в каждом хозяйстве, имеются большие возможности увеличения производства мяса путем повышения веса сдаваемых государству животных. За счет увеличения на 10 килограммов веса каждой сдаваемой государству свиньи совхоз получит дополнительно 230 центнеров свинины. За счет увеличения живого веса свиней, сдаваемых племенным конторам, хозяйство дополнительно произведет 175 центнеров мяса.

Важное место в борьбе за увеличение производства животноводческой продукции занимают вопросы механизации. Известно, что США — высокоразвитое капиталистическое государство. Известно также, что сельское хозяйство этой страны оснащено высокой техникой. Поэтому вопросам более широкой механизации трудоемких работ в сельском хозяйстве и особенно в животноводстве мы придаем исключительно большое значение.

Одной из наиболее трудоемких работ в сельском хозяйстве является заготовка грубых кормов. В прежние годы в период заготовки сена мы снимали людей со всех участков производства и направляли их на луга. Теперь обстановка резко изменилась. Наш совхоз, как и другие хозяйства, хорошо оснащен сеноуборочной техникой. В целях лучшего ее использования мы организовали комплексные механизированные бригады по заготовкам кормов. Однако длительное время не удавалось полностью механизировать самую трудоемкую работу на заготовках кормов — стогование сена. Но выход из положения был найден. Кузнецкий металлургический комбинат нам изготовил стогообразователь. С пуском этого приспособления затраты труда на стоговании сена сократились почти в десять раз. А всего, благодаря широкому применению техники, потребности в рабочей силе на заготовках кормов у нас уменьшились на 20 процентов, хотя об'ем заготовок вырос более чем в полтора раза.

На молочнотоварной ферме мы механизировали такие работы, как дойка, поение коров, уборка из помещений навоза и доставка кормов. Все это позволило количество коров, закрепленных за каждой дояркой, увеличить с 12 до 20 голов. Число коров по сравнению с 1953 годом у нас увеличилось на 130 голов, количество же доярок осталось прежним.

Завершается работа по механизации трудоемких работ в помещениях, где содержатся свиньи. Эти помещения оснащаются подвесными дорогами, здесь установлены автопоилки.

Перед коллективом совхоза стоит задача не только увеличить производство животноводческой продукции, но и значительно снизить ее себестоимость. Кое-чего в этом направлении мы уже добились. Так, себестоимость центнера молока за последние пять лет сократилась на 31 рубль и сейчас составляет 67 рублей 73 копейки. Себестоимость центнера свинины с 850 рублей в 1953 году снизилась до 636 рублей в первой половине текущего года.

Вполне естественно, что снижению себестоимости животноводческой продукции способствует механизация трудоемких производственных процессов, а следовательно, и сокращение трудовых затрат. Но это не все. Тов. Н. С. Хрущев в своих выступлениях перед работниками сельского хозяйства указывал на необходимость более широкого использования дешевых зеленых кормов. Содержание свиней на выпасах, которые мы засеваем люцерной и вико-овсяной смесью, позволяет значительно сократить расход концентрированных и других дорогостоящих кормов. С этой целью стравливаются и прифермские участки кукурузы. В совхозе нынче посеяно 29 гектаров картофеля, который будет скармливаться на корню.

На собственном опыте мы убедились в экономичности сухого метода откорма свиней. Количество людей, ухаживающих за свиньями, поставленными на сухой откорм, сократилось в четыре раза, в то же время привесы свиней повысились на 60 процентов.

Обсуждение решений июньского Пленума Центрального Комитета КПСС совпало с подведением итогов работы нашего хозяйства за первое полугодие. Результаты этой работы еще раз убеждают в глубокой неправоте фракционеров. Совхоз имени Чкалова на 111 процентов выполнил план надоя молока, на 141 процент — план сдачи мяса государству, на 122 процента — план производства яиц. Коллектив совхоза уверен в своих силах, он знает, что использовал далеко не все резервы увеличения производства животноводческих продуктов. Наш коллектив намечает новые перспективы. Его настроение бодрое. А раз существует обстановка уверенности, то и любые задачи будут по плечу.

С. ОЛЕЙНИКОВ,
директор совхоза имени Чкалова.

СЕГОДНЯ—ВСЕСОЮЗНЫЙ ДЕНЬ ФИЗКУЛЬТУРНИКА

Праздник юности, силы и красоты

Вл. ИЗМАЙЛОВ

ЮНОСТЬ РОДИНЫ

На них народ глядит с любовью.
Да, глаз и впрямь не отведешь —
На праздник силы и здоровья
Шагает наша молодежь.
Идут, идут, идут колонны,
Им нет ни края, ни конца —
В родной стране их миллионы,
Отважных, сильных, закаленных,
С любовью к Родине в сердцах.
За рубежом зимой и летом
Какой народ их не встречал
И с восхищеньем, и с приветом.
Ведь гордый Гимн Страны Советов
В честь их побед не раз звучал!
И каждый раз из дальней дали,
С победой возвращаясь вновь,
Не только призы и медали
Из всех краев, где их видали,
Привозят дружбу и любовь.
И это нам всего дороже —
Ведь чувств таких не победить.
Мы знаем: связи дружбы множа,
Повсюду юность мира сможет
Дорогу войнам преградить!
...Знамен и флагов разноцветьем
Украшен праздничный парад.
Но ярче всех цветов на свете
Улыбки солнечные светят,
Сияет счастьем каждый взгляд.
Идут уверенно и твердо,
Готовые всегда, везде,
В стремленьи радостном и гордом
К любым невиданным рекордам
В любимом спорте и в труде.
Побед их славных список длинный
Не просто встреч спортивных счет:
Шумит за ними хлеб целинный,
Встают заводы и плотины,
И уголь на-гора течет...
Отчизна-мать!
И это ты им
Все щедрой мерою дала
И в эти мускулы литые,
И в эти души молодые
Стальную мощь свою влила.
Звучат приветственные клики,
Глядит взволнованно народ
На образ счастья многоликий:
Ведь Завтра Родины великой
В колоннах юности идет!

Школа сильных и ловких

Многим молодым кемеровчанам хорошо знакомо это невысокое деревянное здание, приютившееся на улице Трудовой, невдалеке от нового клуба энергетиков. Здесь находится городская спортивная школа молодежи.

Школа существует более десяти лет. В ее стенах овладели спортивным мастерством сотни юношей и девушек. Назовем имена некоторых из них. Воспитанник школы А. Ходаковский, победитель ряда соревнований по боксу, добился почетного звания мастера спорта. Совсем недавно новичками в боксе были Е. Червов, В. Данилов, А. Арефьев. Ныне они — спортсмены-разрядники, в этом году завоевавшие звание чемпионов Сибири и Дальнего Востока в своих весовых категориях. В. Мамченко в прошлом году стал призером Спартакиады народов РСФСР.

В спортивной гимнастике хороших успехов добился перворазрядник И. Санкин. На закончившейся недавно в г. Саратове Всесоюзной спартакиаде техникумов трудовых резервов он занял третье место.

В этих достижениях воспитанников школы большая заслуга тренеров Л. Зобова, В. Павлюкова, В. Игнатцева и С. Юринского. Некоторые из них не только любовно и терпеливо передают свои знания молодежи, но и сами постоянно участвуют в соревнованиях.

В нынешнем учебном году в школе на отделениях спортивной гимнастики, бокса, классической борьбы, штанги, легкой атлетики и конькобежного спорта обучается полтораста человек.

— В самом начале занятий, — рассказывает директор Т. Бобовская, — придя в группу боксеров, я чуть не ахнула от неожиданности: где же мы возьмем столько перчаток?.. Ведь испытать свои силы в боксе пришло человек 60. Не меньший наплыв был и на других отделениях. И хотя многим из любителей спорта потом пришлось покинуть нашу школу (они оказались недостаточно подготовленными), все же сам по себе этот факт примечателен. Он говорит об огромной тяге советской молодежи к занятиям физкультурой и спортом.

Вечерами в спортивной школе можно встретить столяра мебельной фабрики В. Куделькина, слесаря химкомбината В. Литовченко, рабочего коксохимзавода М. Молокина, машиниста ГРЭС А. Варыгина и многих других. В назначенные часы здесь проводятся тренировочные занятия по штанге, боксу, спортивной гимнастике, легкой атлетике. Нынче летом на стадионе «Химик» впервые организованы занятия конькобежцев на роликовых коньках.

Когда студентку горного института Т. Грибок спросили, что ее привело в спортивную школу, девушка ответила:

— Как вам сказать... Гимнастику я полюбила, когда еще училась в школе, в городе Прокопьевске. Помоему, это самый интересный и красивый вид спорта. Мешают ли занятия гимнастикой моей учебе в институте? Нет, наоборот, — помогают. Спорт укрепляет здоровье, вырабатывает желание добиться победы. В нынешнем году я хочу стать перворазрядницей. Это в моих силах.

Слесарь химкомбината Б. Мещев вот уже три года посещает спортивную школу. Он учится на отделении штанги и также, как Т. Грибок, мечтает получить первый разряд.

— Однако, чтобы стать настоящим штангистом, — замечает Б. Мещев, — нужно не только желание, но и — главное — большое трудолюбие. Я, например, много тренируюсь, стараюсь не пропустить ни одного занятия. И на работе и дома строго соблюдаю установленный для спортсмена режим.

В группе штангистов своими способностями выделяется также недавний десятиклассник С. Сбитнев — воспитанник тренера В. Павлюкова. Ему уже присвоен второй спортивный разряд.

— Обязательно пойду дальше, — решительно заявляет он.

И тут же открывает заветную мечту: у него есть намерение (да и не просто намерение) поступить в Ленинградский институт физкультуры. Заявление туда уже подано, получен вызов. На днях С. Сбитнев поедет в Ленинград сдавать вступительные экзамены.

Таких энтузиастов спорта немало. Радуют их первые успехи.

Жаль только, что в школе не созданы необходимые условия для занятий. Самое большое зло — это теснота. Она не дает как следует развернуться молодым спортсменам. Школа не имеет также зала, своего стадиона. Негде разместить даже имеющийся спортинвентарь.

Странно, что руководители горисполкома, видя такое стесненное положение спортивной школы молодежи, не делают ничего, чтобы перевести ее в подходящее помещение, создать для нее необходимую материальную базу.

Н. БОЧАРОВ.

Мастер спорта

Глядя на то, как Борис Некрасов проворно управляется с инструментом, легко поднимает большие тяжести, товарищи по работе восхищаются:

— Силен, брат, силен!

А уж, кажется, откуда и сильному быть слесарю котельно-монтажного цеха Кемеровского коксохимического завода Борису Некрасову? Ростом невелик, да и в плечах косой сажени нет. А что силен Борис Некрасов — так это правда!

Б. Некрасов.

И убеждаться в этом приходилось не только его друзьям, но и всем, кто с напряженным вниманием следил за тем, как коренастый, плотно сбитый паренек выходил на помост, и в какое-то мгновение штанга с многокилограммовыми «блинами» взмывала над головой.

— Вес взят! — об'являет судья.

Но вес может быть всяким: и в 1 килограмм, и в 125!

В «гиревом» спорте результаты оцениваются по трем движениям — жиму, рывку и толчку штанги. Шесть лет назад Борис, учащийся спортивной школы, через месяц после начала занятий, на так называемом открытом помосте — неофициальных соревнованиях, показал в жиме 60 килограммов, в рывке — тот же вес и в толчке — 80. И для него это было хорошим началом. Он занял второе место и выполнил норму третьего спортивного разряда. Запомним эти цифры — цифры, показывающие, какой силой обладал юноша, делавший первые шаги по пути к спортивному мастерству: 60+60+80=200 килограммов.

Мастерство приходило с отработкой четких движений, выполнением подготовительных упражнений. Пришлось придерживаться определенного режима, начиная день с гимнастических упражнений. Еще лучше помогла росту мастерства служба в Советской Армии, требующая закалки, сноровки, силы воли.

Через год Некрасов уже участвует в крупных соревнованиях и добивается успехов. В розыгрыше первенства Хабаровского края по штанге он завоевывает первое место среди спортсменов легчайшего веса с результатом троеборья: 67,5+72,5+90=230 кг.

Еще год — и новые успехи: 77,5+77,5+105=260 кг.

Еще год — и снова: 90+87,5+110=287,5 кг.

В 1955 году Борис становится «тяжелее» и переходит в полулегкую весовую категорию. К лучшему меняется и результат: 92,5+95+117,5=305 кг. Достигает его Борис потому, что тренировки со штангой, занятия легкой атлетикой, то есть то, к чему призывал Владимир Маяковский, любимый его поэт, стали законом жизни юноши. Как это хорошо сказано: «тренируй свои мускулы и тело!».

Постоянно занимаясь спортом, молодой тяжелоатлет все свои результаты и наблюдения заносит в специально заведенный дневник для тренировок, анализирует их, сопоставляет. Он внимательно следит за опытом своих товарищей, ищет ответ на волнующие вопросы в газете «Советский спорт», в спортивных журналах, его часто можно увидеть с Владимиром Павлюковым — энтузиастом тяжелой атлетики, талантливым воспитателем многих штангистов Кузбасса.

И вот финал. В нынешнем году, выступая на розыгрыше первенства Советского Союза по штанге, Борис Некрасов, неоднократный чемпион соревнований в Кузбассе, показал замечательный результат: жим — 95, рывок — 100 и толчок — 127,5. Сумма троеборья — 322,5 кг. Так он завоевал право на присвоение звания мастера спорта. А теперь вспомним результаты шестилетней давности: 60+60+80=200!

Но как тут сказать, что это — финал, когда у спортсмена в запасе есть еще много сил! Ведь 95 килограммов в жиме — не предел. Тренируясь однажды, он выжимал 105 килограммов, вырывал 100,5 килограмма, толкал 130 килограммов!

Мастер спорта. Это высокое звание заслуженно носит Борис Некрасов — молодой человек, черпающий в спорте завидную силу и крепкое здоровье.

В. ГАЛДАЕВ.

В армии сельских спортсменов

Многими хорошими достижениями встречают сельские спортсмены Всесоюзный день физкультурника. В колхозах, совхозах и МТС области создано 392 коллектива физкультуры, об'единяющие свыше 14 тысяч человек. Только за прошлый год в сельской местности было подготовлено около 3.000 значкистов ГТО, 408 спортсменов-разрядников, 403 физкультурных организатора и инструктора-общественника. Команда стрелков Кузбасса является чемпионом первенства РСФСР среди сельской молодежи. Коллектив физкультуры колхоза «Путь к коммунизму», Промышленновского района, на протяжении 4 лет занимает первое место в районных спартакиадах.

Сельские физкультурные коллективы Кузбасса вырастили ряд хороших спортсменов. Лесник из Яшкинского района Егор Кузнецов, к примеру, — перворазрядник, неоднократный победитель первенства области сельской молодежи Кузбасса по лыжам, колхозник сельхозартели имени Буденного, Промышленновского района, Петр Ларичкин — чемпион области по велосипедному спорту среди сельской молодежи 1957 года.

Студентка Кемеровского сельхозтехникума Зинаида Кабирова начала заниматься велосипедным спортом с 14 лет. Сейчас она имеет первый спортивный разряд, является чемпионкой области среди сельской молодежи 1957 года.

Хорошую инициативу проявили многие коллективы физкультуры по строительству спортивных площадок. Учащиеся Кемеровского сельхозтехникума под руководством преподавателя физкультуры т. Хомяченко своими силами строят большой комплексный спортивный городок. Молодежь Тарасовской МТС сооружает футбольные и волейбольные площадки.

Промышленновский район (председатель райсовета ДСО «Урожай» т. Приезжев) в течение шести лет завоевывает переходящий приз областного комитета физкультуры и спорта по велосипедному спорту. 5 лет держит переходящее Красное знамя, полученное в соревнованиях на спартакиаде сельской молодежи Кузбасса.

Яшкинский район (председатель райсовета ДСО «Урожай» т. Клинецкий) 5 лет подряд удерживает переходящий приз по лыжному спорту.

В работе сельских коллективов физкультуры имеется ряд недостатков. В некоторых колхозах, совхозах и МТС еще не созданы коллективы физкультуры, спортивно-технические результаты сельских физкультурников остаются еще низкими, большинство из них не превышает 3-го спортивного разряда.

Сельским физкультурникам предстоит еще шире развернуть подготовку значкистов ГТО и разрядников, чаще проводить соревнования в коллективах, зонах МТС и районах.

В. ВОЛКОВ,
председатель областного совета ДСО «Урожай».

Оживилась спортивная работа на шахте

— В этом году оживилась спортивная работа на нашей шахте, — рассказывает председатель совета физкультуры и спорта шахты «Северная» маркшейдер Александр Александрович Иванов. — Сейчас проводим комплексную спартакиаду между командами, созданными на участках, в цехах и отделах. Проходят соревнования по 6 видам спорта. Лидирует физкультурный коллектив управления шахты. На втором месте — команда 4-го участка. Спартакиада закончится в августе. Впереди предстоят состязания по волейболу, городкам и по легкой атлетике.

В спортивных секциях занимается более 140 человек. В этом году хорошо выступали наши команды: футболисты выиграли кубок горсовета ДСО «Шахтер» и заняли 2-е место в розыгрыше кубка города, волейболисты завоевали приз Рудничного сада и будут защищать спортивную честь Кемерова на областных соревнованиях.

Сегодня на старт городского первенства выходят легкоатлеты шахты забойщик 7-го участка В. Зубов, техник подземной связи А. Примак, десятники вентиляции Г. Русских, В. Зиновченко и другие.

Более 20 спортсменов-разрядников подготовлено в низовом коллективе. Из них 7 человек выполнили нормы первого и второго спортивных разрядов.

Успехи будут еще лучше, если профсоюзная и партийная организации шахты помогут спортсменам в ремонте стадиона и спортплощадки для проведения массовых тренировок и состязаний. Тогда еще больше шахтеров вольется в ряды физкультурников!

Физкультурная пауза на заводе

Каждый день в одно и то же время рабочие и служащие нашего завода на 10 минут оставляют свои цехи и выходят на свежий воздух, чтобы заняться производственной гимнастикой.

Физкультурная пауза практикуется у нас с апреля этого года. Сначала она была введена в цехах металлоконструкций, литейном и механическом, а затем и в других.

Правда, многие рабочие, особенно пожилые, всячески уклонялись от производственной гимнастики: пусть, мол, занимается молодежь. Но инструкторы-общественники — контролер Галина Архипова, формовщица Дуся Погадаева, слесарь Кузьма Архипов и другие, которым было поручено проводить эти занятия, настойчиво раз'ясняли, что физкультура укрепляет здоровье людей. И спустя месяц, производственной гимнастикой стали заниматься почти все трудящиеся завода. Причем в каждом цехе выполняют свои особые упражнения, составленные с учетом условий и особенностей труда.

Кроме того, физкультурная пауза явилась толчком к дальнейшему развертыванию спортивной работы на заводе.

А. ЧИРКОВА,
инструктор физкультуры Киселевского углемашзавода.

Отличный вид спорта

В этом году мне дважды пришлось участвовать в велогонках. На областных соревнованиях я завоевал звание чемпиона Кузбасса. А в состязаниях на первенство Сибири и Дальнего Востока я участвовал в сборной команде области.

Отличительной чертой советского спорта является его массовость. Вот почему я не довольствуюсь личными успехами, охотно передаю свой опыт и знания другим велосипедистам. На шахте «Журинка-3», где я работаю электрослесарем, тренировал несколько велосипедистов. А сейчас городской комитет по физкультуре и спорту поручил мне тренировку команды шахты имени С. М. Кирова к соревнованиям на первенство ВЦСПС. Наряду с опытными к участию в этих соревнованиях готовятся и молодые велосипедисты А. Чалдин, Г. Шалеев и другие.

Велогонки — отличный вид спорта, воспитывающий выносливость, силу и ловкость. К сожалению, в г. Ленинске-Кузнецком он развит еще недостаточно. Городскому комитету по физкультуре и спорту, добровольным спортивным обществам следует позаботиться о том, чтобы в велогонках участвовало как можно больше трудящихся.

А. СЕРЕДА,
чемпион Кузбасса по велосипедному спорту.

ЦИФРЫ И ФАКТЫ

✦ По сравнению с 1948 годом нынче количество физкультурных коллективов в области возросло вдвое, а число членов в них увеличилось в два с лишним раза.

✦ За девять лет спортсменов-разрядников подготовлено 63 тысячи, значкистов ГТО — 350 тысяч.

✦ За этот же период спортсмены установили 540 новых рекордов Кузбасса, в том числе 65 за прошлый год.

✦ В 1948 году ни один из наших спортсменов не выступал в составе сборной команды СССР. В минувшем году сборные команды области участвовали в сорока состязаниях на первенство Российской Федерации. Спортивную честь Кузбасса защищали хоккеисты «Шахтера», дважды завоевавшие звание чемпиона РСФСР по хоккею с мячом. Команды «Шахтер» (Кемерово) и «Металлург» (Сталинск) участвуют в розыгрыше первенства СССР по футболу.

ЗА МАССОВОСТЬ В ФИЗКУЛЬТУРНОМ ДВИЖЕНИИ

Сегодня наша страна отмечает Всесоюзный день физкультурника. В этот день многомиллионная армия советских спортсменов демонстрирует свою физическую закалку, высокие моральные качества, безграничную преданность Родине, Коммунистической партии и Советскому правительству.

Физкультурные коллективы Кузбасса под руководством партийных, советских, профсоюзных и комсомольских организаций добились хороших результатов в деле развития физической культуры и спорта. По сравнению с 1948 годом количество коллективов физкультурников увеличилось вдвое. Только в период подготовки к Спартакиаде народов СССР в различных состязаниях участвовало около 300 тысяч человек. Организованно прошли областные соревнования по девяти видам спорта, посвященные фестивалю молодежи Кузбасса, с участием более тысячи спортсменов.

Хороших результатов среди городов добились спортсмены г. Сталинска, среди районов — Кемеровского района, среди спортивных обществ — ДСО «Буревестник».

За последние три года в Кузбассе подготовлено 16 мастеров спорта, 25 тысяч спортсменов-разрядников, 95 тысяч значкистов по комплексу «Готов к труду и обороне СССР». За этот период установлено 160 новых областных рекордов.

Далеко за пределами Кузбасса известны имена студента Сибирского металлургического института, заслуженного мастера спорта, чемпиона мира по классической борьбе, обладателя серебряной медали XVI Олимпийских игр Владимира Манеева, награжденного за высокие спортивные показатели орденом Трудового Красного Знамени, чемпионки СССР по метанию копья — школьницы из г. Гурьевска Александры Паловой, горняка с Киселевской шахты № 4-6, чемпиона и рекордсмена Российской Федерации Родиона Плюкфельдера, занявшего второе место в соревнованиях на первенство страны по штанге.

Нормы мастеров спорта в текущем году выполнили в метании копья Виктор Овчинников, в конькобежном спорте — Николай Шумин (оба из г. Сталинска), по лыжным гонкам — Н. Яковлев (г. Анжеро-Судженск), по тяжелой атлетике — Б. Черкасов (г. Кемерово) и И. Вохонин (г. Белово).

Почетное звание чемпионов Сибири и Дальнего Востока на 1957 год завоевали кемеровские боксеры Е. Червов, А. Арефьев и В. Данилов.

За последнее время наши спортивные команды стали занимать лучшие места в республиканских соревнованиях. Так, сборная команда тяжелоатлетов Кузбасса нынче в состязаниях на первенство Сибири и Дальнего Востока вышла на общее командное первое место и награждена переходящим призом Комитета по физической культуре и спорту при Совете Министров РСФСР. Второе место в сибирской зоне завоевали наши волейболисты. Команда «Шахтер» в играх на первенство СССР по хоккею с мячом по классу «А» вышла на восьмое место, тогда как в прошлом году занимала десятое. Команда «Металлург» в розыгрыше первенства СССР по хоккею с шайбой заняла третье место.

Улучшили работу по физическому воспитанию молодежи тренерские кадры. Всесоюзный комитет по физкультуре и спорту наградил значками «Отличник физической культуры» тренеров Л. В. Зобова, Э. Я. Флекиса, Г. Е. Меркулова, судью И. В. Голофаста, инструкторов физкультуры А. Н. Корабецкого, М. Ф. Мананкова и других.

Успехи наших спортсменов несомненны. Но нет основания для самоуспокоенности. Нельзя не сказать о том, что развитие физической культуры и спорта в Кузбассе имеет ряд серьезных недостатков. Спортивные общества, профсоюзные и комсомольские организации еще не добились такого положения, чтобы коллективы физкультуры были созданы на каждом предприятии, в каждом колхозе, совхозе, МТС и учреждении. У нас слабо развиты легкая атлетика, гимнастика, плавание, теннис, фехтование, велоспорт. А парусно-гребным спортом, стендовой стрельбой до сих пор не занимаются во многих физкультурных организациях.

В январе текущего года обком партии обсуждал вопрос об итогах участия молодежи Кузбасса в Спартакиаде народов РСФСР и мерах дальнейшего развития физической культуры и спорта. Отмечалось неудовлетворительное состояние физкультуры и спорта в городах Киселевске, Мариинске, Тайге, Мысках, в Мариинском, Анжеро-Судженском и Беловском районах. Не налажено по-настоящему физическое воспитание в спортивных обществах «Строитель», «Пищевик», «Энергия», в некоторых общеобразовательных и специализированных школах области.

Областной комитет партии принял постановление, направленное на дальнейшее развитие физической культуры и спорта в Кузбассе. С тех пор прошло более шести месяцев. За это время многое сделано. На стадионе «Металлург» в г. Сталинске построены дополнительные трибуны на пять тысяч зрителей. Оборудован также и стадион для спортивных игр. В городе силами общественности идет строительство спортивных площадок при молодежных общежитиях.

В Кемерове, Осинниках, Киселевске, Анжеро-Судженске и других городах молодежь сооружает спортивные залы, бассейны для плавания.

Однако в отдельных городах и районах крайне медленно создается материально-техническая база для массового движения физкультурников. Под угрозой срыва находится строительство Дома физкультуры в г. Прокопьевске. Сдерживаются строительные работы по реконструкции прокопьевского стадиона «Шахтер». Черепашьими темпами ведется сооружение стадионов в Междуреченске, Калтане, спортивных залов в Анжеро-Судженске, Кемерове, Юрге.

Не выполняют постановления обкома партии руководители Кемеровского химкомбината и треста № 96 по дальнейшему строительству центрального стадиона «Химик», а ведь на этот об'ект в текущем году дополнительно ассигновано девятьсот тысяч рублей. Мирится и исполком горсовета с тем, что в областном центре недостаточно спортивных сооружений для многотысячного отряда физкультурников.

Все еще плохо обстоит дело с торговлей спортивным инвентарем. В продаже сейчас нет дрелок для копий, шестов для прыжков, гоночных велосипедов, а предприятия деревообрабатывающей и мебельной промышленности не обеспечивают выполнения постановления облисполкома по производству спортинвентаря.

Некоторые исполкомы городских, районных Советов депутатов трудящихся не занимаются вопросами строительства в районных центрах, рабочих поселках и селах спортивных площадок. В Гурьевске, Тайге, Междуреченске, Мысках, в Кузнецком, Мариинском, Тяжинском, Чебулинском районах молодежи негде даже сдавать нормы на значок ГТО, в результате чего за первое полугодие в этих городах и районах подготовлены единицы значкистов. Не лучше положение с ростом спортсменов-разрядников в спортивных обществах «Пищевик», «Шахтер», «Локомотив».

Лето — самая благоприятная пора для занятия физкультурой, для вовлечения новых тысяч трудящихся в спортивные секции.

В нынешнем сезоне будут проведены различные соревнования на первенство области по футболу, плаванию, теннису, современному пятиборью, гимнастике, городкам. По различным видам спорта сборные команды области будут участвовать в состязаниях на первенство РСФСР и СССР.

Сегодня во всех городах и районах Кузбасса проводятся спортивные праздники, посвященные Всесоюзному дню физкультурника. Сборные команды Кузбасса в этот день выступают в различных городах Российской Федерации. Так, юные спортсмены соревнуются по классической борьбе в Калининграде, по боксу — в Ленинграде, по вольной борьбе — в Ростове-на-Дону. Футбольная команда «Динамо» играет на первенство Российской Федерации в Красноярском крае. На кемеровском стадионе «Химик» встречаются футбольные команды «Шахтер» и «Металлург» на первенство страны по классу «Б».

Нынешний год отличается новым размахом физкультурного движения в области, новыми рекордами и достижениями во всех видах спорта, дальнейшим под'емом мастерства спортсменов Кузбасса.

Физкультура и спорт — родное дело комсомола. Комсомольским организациям предстоит энергично вовлекать молодежь в занятия спортом, помогать физкультурным организациям в строительстве и оборудовании спортивных сооружений. Каждый комсомолец обязан сдать в этом году нормы комплекса ГТО или получить разряд по одному из видов спорта.

Мастерам спорта, перворазрядникам, тренерам, преподавателям, инструкторам физкультуры надо подхватить почин заслуженных мастеров и мастеров спорта СССР М. Исаковой, А. Игнатьева, В. Дадаева в деле развития физкультурного движения на селе — неисчерпаемом источнике свежих сил для подготовки спортсменов.

Примеру Кемеровского азотнотукового завода, организовавшему занятия гимнастикой на производстве, последовали труженики Кузнецкого металлургического комбината, Кемеровского хлебозавода, треста «Сталинскпромстрой» и других предприятий.

У наших физкультурников нет более почетного долга, как крепить мощь родного государства, добиваясь новых рекордов и спортивных побед.

Празднование Всесоюзного дня физкультурника — одно из ярких свидетельств неустанной заботы Коммунистической партии и Советского правительства о физическом воспитании трудящихся. Ответить на эту заботу новыми успехами в труде и учебе, в борьбе за массовость спорта, новыми рекордами и спортивными победами — долг советских физкультурников.

Н. ВЕРБЛЮДОВ,
председатель комитета по физкультуре и спорту при облисполкоме.

На строительстве дороги Сталинск —Абакан, у Казырского прижима, работают художники г. Москвы.

НА СНИМКЕ: старший преподаватель художественного института им. Сурикова Д. Д. ШИЛИНСКИЙ и художник Московского союза художников А. Ф. СУХАНОВ (слева).

Фото В. Войтенко.

Праздник национального возрождения Польши

22 июля 1957 года исполняется тринадцатая годовщина установления народной власти в Польше. День 22 июля, который в 1944 году стал поворотным пунктом в истории польского народа, с тех пор ежегодно отмечается как великий праздник национального возрождения Польши. Вместе с польским народом этот праздник отмечают трудящиеся всех стран социалистического лагеря, друзья народной Польши во всем мире.

Тринадцать лет назад, когда героическая Советская Армия, освободив свою Родину, вместе с польскими патриотами приступила к изгнанию немецко-фашистских захватчиков с территории Польши, революционно-демократические силы польского народа во главе с боевым авангардом — Польской рабочей партией начали создавать в стране органы народной власти. На первых освобожденных Советской Армией польских землях они создали Польский комитет национального освобождения (ПКНО) — первое в истории польского народа правительство рабочих и крестьян.

22 июля 1944 года Комитет национального освобождения провозгласил исторический «Манифест к польскому народу», ставший программной основой строительства новой, народно-демократической Польши. Июльский манифест призвал всех трудящихся к полному изгнанию гитлеровских захватчиков с польских земель, к свержению господства помещиков и капиталистов и созданию новой народной власти, завоеванию суверенитета и независимости на основе прочного союза с СССР, к воссоединению в едином польском государстве исконных польских земель на Западе.

Манифест провозгласил широкие демократические свободы, равенство всех граждан без различия вероисповедания и национальности, свободу политических и профессиональных организаций.

Всемирно-историческая победа Советского Союза во второй мировой войне, освобождение Польши от гитлеровского порабощения создали благоприятные предпосылки для завоевания власти польскими трудящимися во главе с рабочим классом.

Претворяя в жизнь предначертания июльского манифеста ПКНО, польский рабочий класс в тесном, нерушимом союзе с трудовым крестьянством за сравнительно небольшой срок добился огромных успехов в осуществлении коренных революционно-демократических преобразований, упрочении народно-демократического строя, развитии народного хозяйства и культуры страны, в строительстве новой, свободной жизни.

Под руководством своей боевой, марксистско-ленинской **Польской об'единенной рабочей партии** польский народ ликвидировал в стране господство помещиков и капиталистов, осуществил аграрную реформу, национализировал крупную и среднюю промышленность, транспорт и банки. В результате земельной реформы и заселения возвращенных Польше ее западных земель более миллиона крестьянских семей получили от народной власти свыше шести миллионов гектаров земли.

Национализация основных средств производства избавила Польшу от господства капиталистов, устранила засилье в ее экономике иностранных монополий. Обобществленные отрасли народного хозяйства стали прочной экономической основой народной власти — диктатуры рабочего класса.

Глубокие революционно-демократические преобразования, осуществленные в стране, обеспечили мощный под'ем ее народного хозяйства, неуклонный рост материального и культурного уровня жизни польских трудящихся.

В строительстве новой, социалистической Польши, в развитии ее экономики польскому народу приходилось и приходится еще преодолевать серьезные трудности. Как известно, довоенная Польша была одной из отсталых стран Европы, со слаборазвитой промышленностью. В результате экономического упадка и застоя в стране была хроническая, массовая безработица, усиливавшая и без того крайне тяжелое положение рабочих и крестьян.

Неисчислимые бедствия и страдания принесли польскому народу война и длительная немецко-фашистская оккупация. Отступая под сокрушительными ударами Советской Армии, гитлеровцы варварски разрушили многие города и села, промышленные центры и пути сообщения, уничтожили исторические памятники и культурные центры. Столица Польши — Варшава была почти полностью превращена в развалины.

Ожесточенное сопротивление в строительстве народно-демократической Польши оказывают реакционные элементы. Используя еще непреодоленные экономические трудности, они всеми средствами пытаются столкнуть польский народ с избранного им социалистического пути, стремятся добиться восстановления старых порядков.

Отстаивая свои великие завоевания, преодолевая трудности, трудящиеся Польши во главе с ПОРП уверенно идут по пути строительства социализма. Своим самоотверженным трудом, опираясь на постоянную братскую помощь Советского Союза и других стран социалистического лагеря, польский народ превратил свою родину в сильное народно-демократическое государство.

За годы народной власти валовая продукция социалистической промышленности Польши возросла в 1956 году по сравнению с довоенным уровнем более чем в 5 раз. В стране появились многие важные отрасли производства, которых довоенная Польша не имела. Создана тракторная, автомобильная и судостроительная промышленность, освоено производство реактивных самолетов, различных станков, приборов, электрических машин и многих других видов продукции.

О неуклонном под'еме экономики Польши красноречиво говорят следующие данные. Если в довоенной Польше вырабатывалось 3,6 млрд. киловатт-часов электроэнергии, то в 1957 году будет выработано более 21 млрд. киловатт-часов. Выплавка стали возросла с 1,5 млн. тонн в 1937 году до 5 млн. тонн в 1956 году. Добыча каменного угля за этот период увеличилась с 36,2 млн. тонн до 95,1 млн. тонн.

Значительные успехи достигнуты также в под'еме отраслей легкой и пищевой промышленности. Текстильные фабрики и кожевенные заводы, предприятия пищевой промышленности выпускают теперь продукции значительно больше, чем в довоенное время.

Народное государство проявляет постоянную заботу о под'еме сельскохозяйственного производства, об улучшении материальных и культурных условий жизни крестьян.

С каждым годом возрастает техническая оснащенность сельского хозяйства. В прошлом году в польской деревне работало более 65 тысяч тракторов (в 15-сильном исчислении). Сельскохозяйственной продукции в неизменных ценах было произведено больше, чем до войны, на 15 процентов, а продукции животноводства — на 22 процента. Однако сельское хозяйство, являясь в своей основе единоличным, раздробленным хозяйством, не удовлетворяет полностью возросших потребностей населения в продуктах питания, а промышленности — в сырье.

Оказывая разностороннюю помощь крестьянам в под'еме производительности их хозяйств, народное государство и ПОРП в то же время уделяют внимание развитию в деревне социалистических форм хозяйства. В начале 1956 года в Польше имелось более 10 тысяч производственных кооперативов. Однако позже, в результате ослабления внимания сельских партийных организаций ПОРП к вопросам производственной кооперации, а также под натиском реакционных сил, большинство производственных кооперативов в Польше распалось. В последнее время восстановлено и вновь создано более 300 производственных кооперативов; их общее количество теперь превышает 2 тысячи.

За годы народной власти коренные изменения произошли в условиях жизни польских трудящихся. В стране навсегда покончено с массовой безработицей, бесправием трудящихся, жестокой капиталистической эксплуатацией. Систематически повышается материальное благосостояние трудящихся, значительно возросло потребление населением важнейших продуктов питания по сравнению с довоенным потреблением.

При всем этом Польская об'единенная рабочая партия считает, что рост материального уровня жизни трудящихся за последнее время был недостаточным. Поэтому одной из главных своих задач ПОРП считает борьбу за дальнейшее повышение благосостояния рабочего класса и крестьянства. «Главной целью экономической политики партии, — говорится в решении IX пленума ЦК ПОРП, состоявшегося в мае 1957 года, — является постоянное улучшение жизненного уровня трудящихся по мере развития социалистического строительства».

Враждебные элементы внутри Польши и зарубежная империалистическая реакция пытаются использовать в своих подрывных целях еще не преодоленные страной временные трудности. Однако польский народ стойко отстаивает свои великие завоевания, решительно разбивает всякие враждебные провокации.

По призыву Польской об'единенной рабочей партии рабочий класс повышает трудовую активность, направляет свои усилия на дальнейший под'ем экономики страны.

Проект пятилетнего плана на 1956—1960 годы, разработанный ПОРП, предусматривает дальнейшее мощное развитие всех отраслей народного хозяйства и неуклонный под'ем культуры. Промышленное производство за пятилетие должно возрасти почти на 50 процентов, а продукция всей тяжелой промышленности — на 57,5 процента. Производство сельскохозяйственной продукции увеличится за пятилетие на 24,5 процента.

В проекте пятилетнего плана большое внимание уделяется вопросам повышения жизненного уровня населения, развитию жилищного и социально-бытового строительства. Реальная заработная плата рабочих и служащих и доходы сельского населения возрастут за пятилетие на 30 процентов.

Под руководством ПОРП польский народ успешно осуществляет задачи пятилетнего плана, активно участвует в экономической и политической жизни страны.

Народно-демократическая Польша строит и развивает свою социалистическую экономику в условиях взаимной помощи и братского сотрудничества всех стран социалистического лагеря. Особенно плодотворно развивается сотрудничество в экономической, политической и культурной областях между СССР и народной Польшей. Отношения между обеими странами построены на основе ленинских принципов равноправия народов, их дружбы и взаимной поддержки.

Польская Народная Республика является прочным звеном лагеря мира, демократии и социализма. Отстаивая политику мира и сотрудничества между всеми государствами, независимо от их общественного строя, Польша решительно выступает против милитаризации Западной Германии, против агрессивных блоков, настойчиво поддерживает миролюбивые предложения Советского Союза о запрещении атомного и водородного оружия, сокращении вооруженных сил и вооружений, создании системы коллективной безопасности в Европе.

Гарантию своей свободы и независимости польский народ видит в дальнейшем сплочении всех стран социалистического лагеря. «Наша сила и сила народной Польши, наши перспективы успешного движения к лучшему будущему на основе развития социалистического строительства в нашей стране, наша независимость и суверенитет, — заявил тов. Гомулка на IX пленуме ЦК ПОРП, — заключаются в единстве всех социалистических государств, заключаются прежде всего в польско-советском союзе».

Вдохновителем и организатором польского народа в его борьбе за построение социализма является Польская об'единенная рабочая партия, которая в своей деятельности руководствуется марксистско-ленинскими идеологическими и организационными принципами. Партия укрепляет свое единство и боеспособность, мобилизует трудящиеся массы на борьбу за преодоление трудностей, за достижение новых успехов в строительстве социализма.

IX пленум ЦК ПОРП в своем решении призвал все партийные организации еще теснее крепить неразрывную связь с массами, усилить борьбу против ревизионистов, консервативных элементов, пытающихся подорвать авангардную роль партии в строительстве социализма.

Польский рабочий класс рука об руку с трудовым крестьянством, под руководством Польской об'единенной рабочей партии твердо и уверенно осуществляет великую историческую задачу — построение новой, социалистической Польши.

В. ОВЧАРОВ.

Собрание торговых работников

СТАЛИНСК. (Корр. «Кузбасса»). В летнем театре сада металлургов на днях состоялось городское собрание работников торговли и общественного питания. С докладом выступил секретарь горкома КПСС Ф. Н. Мальцев. Он и участники собрания отмечали, что в городе немало хороших торговых организаций и столовых, из месяца в месяц выполняющих план товарооборота. В магазине № 1 горпромторга (директор т. Белова) старательно изучают запросы покупателей, продавцы всегда вежливы в обращении с трудящимися.

На Кузнецком комбинате заслуженной славой пользуются столовые железнодорожного и доменного цехов. Там богатый выбор вкусно приготовленных блюд и культурное обслуживание.

К сожалению, нельзя этого сказать о многих столовых и торговых организациях. Например, в магазине горпищеторга в поселке Абагур очень часто не бывает макаронных изделий, соли, рыбы, молока и других продуктов.

Магазины орса треста «Сталинскпромстрой» (начальник т. Дербенев) не торгуют молоком и прохладительными напитками. Многие из них отказываются принимать стеклянную посуду.

Хлебокомбинат (директор т. Руденко) выпускает только 6 сортов булочных изделий вместо 12. К тому же они отпускаются с недовесом в 50—70 граммов на каждую булку. Молзавод очень мало выпускает кефира, сливок, творогу, сырков и других молочных изделий.

Собрание обратилось ко всем работникам прилавка и общественного питания с письмом, призывающим к достойной встрече 40-й годовщины Великого Октября.

Учителя-земляки в Москве

Ежегодно многие учителя Кемеровской области летом приезжают в Москву, чтобы часть своего отпуска провести в столице, познакомиться с ее историко-революционными памятниками, музеями, театрами и парками.

Вот и сейчас по путевкам экскурсионно-туристического управления ВЦСПС на Центральной базе (ул. Чайковского) находится большая группа учителей из городов Белова, Киселевска, Прокопьевска и ряда сельских школ Кузбасса. Они побывали в Кремле, Центральном музее В. И. Ленина, музеях Революции, Историческом, Политехническом, Восточных культур, на Всесоюзной выставке технического творчества учащихся школ трудовых резервов, выставке учебного оборудования, организованной Министерством просвещения РСФСР в 315-й школе Железнодорожного района столицы.

Целый день учителя провели на Всесоюзных сельскохозяйственной и промышленной выставках, ознакомились с павильонами: «РСФСР», «Грузия», «Казахстан», «Дальний Восток», «Машиностроение», «Легкая промышленность», «Атомная энергия в мирных целях». Они выезжали в живописные уголки Подмосковья, побывали в Большом театре Союза ССР на опере «Иван Сусанин», осмотрели Центральный парк культуры и отдыха имени Горького, на теплоходе катались по каналу имени Москвы.

Л. АПАРНИКОВ,
учитель.

Гастроли Ачинского театра

ТЯЖИН. (Корр. «Кузбасса»). Здесь побывал на гастролях Ачинский драматический театр. Трудящиеся райцентра, Даниловского леспромхоза и ряда сел с большим интересом просмотрели пьесу А. Островского и Н. Соловьева «Светит, да не греет».

Этот спектакль был показан в рабочих поселках Тисульского района — Комсомольске, в Новом и Старом Берикуле, а также в селе Тисуль. Горняки и хлеборобы дали заслуженную оценку артистам, приехавшим из Красноярского края.

Новый промышленный район в Гуанчжоу

ПЕКИН, 19 июля. (ТАСС). Как сообщает агентство Синьхуа, в настоящее время в восточном пригороде Гуанчжоу (Кантона) строится новый промышленный район, площадь которого достигнет 4 миллионов квадратных метров.

Здесь возводятся здания трех самых крупных в стране предприятий текстильной, консервной и стекольной промышленности.

Гуанчжоуская текстильная фабрика будет выпускать ткани из рами. Она будет иметь 20 тысяч прядильных веретен и оснащена полным комплектом современного оборудования. Фабрика сможет выпускать ежегодно более 20.220 тысяч метров различных тканей и парусины из рами. Консервная фабрика после сдачи ее в эксплуатацию в будущем году будет производить более 20 тысяч тонн различных консервов.

В этом промышленном районе будут также построены первая в Китае фабрика тонкой пряжи, электролизный химический завод и бумажная фабрика.

Подготовка к выборам в Верховное народное собрание КНДР

ПХЕНЬЯН, 19 июля. (ТАСС). Как сообщает Центральное телеграфное агентство Кореи, в настоящее время в КНДР ведется деятельная подготовка к выборам в Верховное народное собрание КНДР, которые назначены на 27 августа.

На заводах, фабриках, рудниках и в сельскохозяйственных кооперативах трудящиеся выдвигают своими кандидатами в депутаты высшего органа народной власти лучших людей республики — руководителей Трудовой партии Кореи и правительства КНДР, рабочих, крестьян, деятелей науки и искусства. В числе выдвинутых кандидатов в депутаты — Председатель Кабинета Министров Ким Ир Сен, Герой труда лесоруб Ким Ва Рьон, академик Пак Нам Вун, крестьянин Рим Ке Сан и другие. Среди выдвинутых кандидатами в депутаты много женщин.

Обращение 21 страны Азии и Африки в ООН

НЬЮ-ЙОРК, 19 июля. (ТАСС). Постоянные представители в ООН 21 страны Азии и Африки и в том числе Афганистана, Египта, Индии, Индонезии, Японии, Сирии и др. обратились к генеральному секретарю ООН с письмом, в котором они просят:

По указаниям своих правительств включить в повестку дня XII сессии Генеральной Ассамблеи Организации Об'единенных Наций вопрос об Алжире.

В об'яснительной записке представители 21 страны указывают, что на XI сессии Генеральная Ассамблея ООН приняла резолюцию, в которой выражала надежду, что в соответствии с принципами Устава ООН будет найдено мирное, демократическое и справедливое решение алжирского вопроса. Однако за период после XI сессии ООН не получила никаких указаний от государств — членов ООН о том, что достигнут какой-либо прогресс в осуществлении целей резолюции.

«Наоборот, — указывается в обращении, — страдания и гибель людей в Алжире продолжаются в возрастающих размерах, и ход событий в Алжире развивается не в сторону мирного, демократического и справедливого решения в соответствии с принципами Устава».

«Ясно, — говорится в письме, — что в условиях, когда страдания и гибель людей в Алжире не прекращаются, положение продолжает становиться все более трагическим, что противоречит надежде, выраженной Генеральной Ассамблеей в ее резолюции от 18 февраля 1957 года. При таком положении Ассамблея не может не пожелать вновь рассмотреть вопрос об Алжире».

Обсуждение в итальянском парламенте договоров об «общем рынке» и Евратоме

РИМ, 19 июля. (ТАСС). В палате депутатов и сенате Италии началась дискуссия по вопросу о создании «общего рынка» и Евратома.

Выступая в палате депутатов, коммунист Берти заявил, что компартия выступает против этих договоров, т. к. они направлены на усиление международной напряженности. Такой характер договоров особенно очевиден, если учесть ту роль, которую будет играть в них Западная Германия, готовящаяся стать самой сильной атомной державой в Центральной Европе. Берти подчеркнул, что такая перспектива представляет собой огромную опасность для дела мира.

Берти указал, что коммунисты выступают не против новых форм экономического сотрудничества между различными странами, а за то, чтобы они не ущемляли интересов экономически слабых стран, не способствовали засилью крупных монополий, не предусматривали бы дискриминации в отношении определенных стран и содействовали бы разрядке международной напряженности.

Обсуждаемые договоры, заявил Берти, явно не соответствуют этим условиям. Оратор указал, что создание «общего рынка» нанесло бы удар по наиболее слабым секторам итальянской промышленности и сельского хозяйства, которые оказались бы задушенными укрепляющимися монополиями.

В сенате с речью выступил коммунист Монтаньяна, который также подверг резкой критике обсуждаемые договоры, предусматривающие создание «общего рынка» и Евратома.

В Национальном собрании Франции

ПАРИЖ, 19 июля. (ТАСС). Сегодня в Национальном собрании Франции состоялось голосование по вопросу о доверии, поставленному председателем совета министров Буржес-Монури в поддержку правительственного законопроекта о чрезвычайных полномочиях. Перед голосованием Национальное собрание заслушало краткие выступления представителей парламентских групп с изложением их позиций в этом вопросе. Депутаты «независимых республиканцев» и другие правые депутаты, а также представитель социалистов решительно высказались за утверждение чрезвычайных полномочий. Многие другие депутаты, в частности католики (от партии МРП), «социальные республиканцы» и пужадисты, не могли скрыть своих серьезных колебаний. Депутат-коммунист Балланже решительно осудил этот законопроект, подчеркнув, что он проникнут «духом фашизма».

После краткой речи Буржес-Монури в защиту законопроекта Национальное собрание большинством голосов выразило доверие правительству.

Комментируя законопроект о чрезвычайных полномочиях, газета «Монд» пишет, что «правительство впервые в истории республики потребовало от парламента... предоставления ему права на создание концентрационных лагерей во Франции, чтобы сажать в них французов». «Монд» подчеркивает, что стремление правительства освободиться от контроля судебных органов вызывает у общественности тревогу относительно его подлинных намерений.

Заявление премьер-министра Сирии

ДАМАСК, 19 июля. (ТАСС). Как сообщает газета «Ар-Рай Аль-Амм», премьер-министр Сирии Сабри Асали сделал заявление находящейся в Дамаске американской делегации профессоров и студентов, которая совершает поездку по странам Среднего Востока.

Касаясь вопроса советско-сирийских отношений, Сабри Асали сказал: «Мы уважаем Советский Союз и симпатизируем ему за то, что он понимает наши проблемы и что в самую трудную минуту он становится на нашу сторону, протягивая нам руку помощи».

Сабри Асали указал, что «Сирия отвергла доктрину Эйзенхауэра потому, что принятие американской помощи означает подчинение Соединенным Штатам, а мы же твердо стоим на позиции позитивного нейтралитета и не желаем быть зависимыми ни от какой стороны».

Редактор Ф. Е. ДЕМИН.

СЕГОДНЯ В КИНО И КЛУБАХ

КИНОТЕАТР «МОСКВА». Большой зал — журнал **Новости дня № 25.** Новый цветной широкоэкранный стереофонический фильм **Илья Муромец** (для детей: 9, 12-50; для взрослых: 10-55, 2-45, 4-40, 6-35, 8-30, 10-25).

Малый зал — журнал **Северный полюс-6. Миколка-паровоз** (для детей: 9, 12-50; для взрослых: 10-55, 2-45, 4-40, 6-35, 8-30, 10-25).

Третий зал — журнал **Сибирь на экране № 30. Заноза** (9, 10-50, 12-40, 3-45, 5-35, 8-40, 10-30). **Визит дружбы маршала Советского Союза Г. К. Жукова в Индию и Бирму** (2-30, 7-25).

ПОСЛЕДНИЕ ДНИ СМОТРИТЕ ШИРОКОЭКРАННЫЙ СТЕРЕОФОНИЧЕСКИЙ ФИЛЬМ «ИЛЬЯ МУРОМЕЦ».

ЛЕТНИЙ КИНОТЕАТР. **Кинобсборник Волшебная кисть** (для детей: 12, 1-30). **Соперницы** (3, 4-50, 6-40, 8-30, 10-10).

КЛУБ ГРЭС. **Степан Кольчугин** (2, 4, 6, 8, 10).

КЛУБ «СТРОИТЕЛЬ». **В один прекрасный день** (2). **Мальва** (4, 6, 8, 10).

КИНОТЕАТР «МЕТАЛЛУРГ». **Белеет парус одинокий** (для детей 9-10, 11, 12-50). **Она вас любит** (для взрослых: 2-40, 4-30 6-20, 8-10, 10).

ДОМ КУЛЬТУРЫ ШАХТЕРОВ. **Во имя счастья** (4, 6, 8, 10).

КЛУБ КХЗ. **Процесс о трех миллионах** (6, 8, 10). **Волшебный меч** (для детей: 4).

22 июля

КИНОТЕАТР «МОСКВА». Большой зал — журнал **Новости дня № 25.** Новый цветной широкоэкранный стереофонический фильм **Илья Муромец** (для детей: 9, 12-50; для взрослых: 10-55, 2-45, 4-40, 6-35, 8-30, 10-25).

Малый зал — журнал **Северный полюс-6. Миколка-паровоз** (для детей: 9, 12-50; для взрослых: 10-55, 2-45, 4-40, 6-35, 8-30, 10-25).

Третий зал — журнал **Сибирь на экране № 30. Заноза** (9, 10-50, 12-40, 3-45, 5-35, 8-40, 10-30). **Визит дружбы Маршала Советского Союза Г. К. Жукова в Индию и Бирму** (2-30, 7-25).

ЛЕТНИЙ КИНОТЕАТР. **Дело Румянцева** (6-30, 8-20, 10-10).

КЛУБ ГРЭС. **Она вас любит** (6, 8, 10).

КИНОТЕАТР «МЕТАЛЛУРГ». **Чапаев** (для детей: 10, 12). **Источник молодости** (для взрослых: 2, 4, 6, 8, 10). Дети до 16 лет не допускаются.

ОБЛДРАМТЕАТР
Гастроли Сталинского театра драмы имени С. Орджоникидзе

21 июля — днем и вечером, **«Любовь, директор и квартира».**

ЛЕНИНГРАДСКИЙ ГОСУДАРСТВЕННЫЙ ДРАМАТИЧЕСКИЙ ТЕАТР

Гастроли с 3 по 18 августа в помещении Кемеровского облдрамтеатра.

Открыта предварительная продажа билетов.

ТРЕБУЮТСЯ:

КЕМЕРОВСКОЙ МАСТЕРСКОЙ ПО ИЗГОТОВЛЕНИЮ МЕТАЛЛОКОНСТРУКЦИЙ И СБОРНОГО ЖЕЛЕЗОБЕТОНА — слесари-сборщики металлоконструкций, молотобоец, плотники, сторожа.

Обращаться: г. Кемерово. ул. Мостовая, 1-а. Тел. 3-34 (2 зв.).

СМУ ТРЕСТА «КЕМЕРОВОУГОЛЬ» — монтажники связи, линейщики, монтеры, плотники, разнорабочие.

Обращаться: г. Кемерово, Рудничный район, ул. Игарская, 3, отдел кадров.

РЕМБАЗЕ ТРЕСТА «КЕМЕРОВОШАХТОСТРОЙ» — токари, слесари по ремонту металлорежущих станков, по ремонту строительных механизмов, по изготовлению металлоконструкций, обмотчики, формовщики, грузчики, разнорабочие.

Обращаться: г. Кемерово, Южный поселок, ул. Базовая, рембаза.

ДЛЯ РАБОТЫ НА КЕМЕРОВСКОЙ ГРЭС — бетонщики, плотники, столяры, разнорабочие.

Обращаться: г. Кемерово, ул. Станционная, 17.

КЕМЕРОВСКОМУ ДЕЙСТВУЮЩЕМУ МЯСОКОМБИНАТУ — старший экономист-финансист, старший экономист-плановик, начальник холодильника с материальной ответственностью, грузчики, ученики бойцов, обвальщиков, кишечники.

Обращаться: поселок мясокомбината, отдел кадров.

КЕМЕРОВСКОЙ АВТОБАЗЕ КОМБИНАТА «КУЗБАССШАХТОСТРОЙ» — автослесари, шоферы.

Обращаться: г. Кемерово, ул. Вокзальная, 149.

КЕМЕРОВСКОЙ ГОРЭЛЕКТРОСЕТИ — электромонтеры, коновозчики и конюхи, разнорабочие и дежурный электромонтер подстанции.

Обращаться: г. Кемерово, горэлектросеть.

КИРЗАВОДУ № 4/6 на постоянную работу — **катали, выставщики, плотники, каменщики, разнорабочие.** Оплата сдельно-прогрессивная.

Обращаться: г. Кемерово, кирзавод № 4/6.

КЕМЕРОВСКОЙ ТОРГОВО-КООПЕРАТИВНОЙ ШКОЛЕ ОБЛПОТРЕБСОЮЗА — комнаты для размещения учащихся. Плата по соглашению.

Обращаться в облпотребсоюз: г. Кемерово, ул. Дворцовая, 6. Тел. 8-69.

На период гастролей Ленинградского театра требуются комнаты. С предложениями обращаться в кассу облдрамтеатра.

ПРОВОДИТСЯ ПОДПИСКА

на газету „КУЗБАСС“

на август и последующие месяцы 1957 г.

Подписная плата:
на 5 месяцев — 25 руб
на 3 месяца — 15 руб.
на 1 месяц — 5 руб.

Подписка принимается повсеместно отделами «Союзпечати», отделениями связи, ведомственными почтальонами, общественными уполномоченными на шахтах, заводах, стройках, в учреждениях и учебных заведениях.

Спешите подписаться на областную газету «Кузбасс».

С пастбища ушли две лошади. Кобыла масти вороной, по кличке Минутка, орловской породы. Конь темной гнедой масти, местной породы, на передние ноги хромой.

Просьба к руководителям предприятий, учреждений, колхозов и совхозов об обнаружении упомянутых лошадей сообщить по адресу: г. Киселевск Кемеровской области, шахта «Дальние горы».

АДРЕС РЕДАКЦИИ И ИЗДАТЕЛЬСТВА: г. Кемерово, ул. Сталина, № 66. **ТЕЛЕФОНЫ:** редактора 2-24, заместителя редактора 8-05, секретаря 2-53, секретариата 4-85 **отделов редакции:** партийной жизни 8-63, пропаганды 4-57, обзоров местной печати 4-85, угольного 1-21, промышленности и транспорта 2-37, сельскохозяйственного 4-57, культурно-бытового 15-36, информации 14-21 **отдела писем** 11-52, отдел об'явлений 6-83, ночной прием информаций 1-21, бухгалтерии 6-83, технического секретаря 15-67, директора типографии 3-96.

ОП08765. Типография «Кузбасс» облполиграфиздата. Тираж 130.000. Заказ № 4383.