Кемеровская областная библиотека
ГАЗЕТНО-ЖУРНАЛЬНЫЙ ФОНД

Пролетарии всех стран, соединяйтесь!

КУЗБАСС

ОРГАН КЕМЕРОВСКОГО ОБЛАСТНОГО И ГОРОДСКОГО КОМИТЕТОВ КПСС, ОБЛАСТНОГО И ГОРОДСКОГО СОВЕТОВ ДЕПУТАТОВ ТРУДЯЩИХСЯ

Год издания 36-й | № 165 (9072) | Среда, 17 июля 1957 г. | ЦЕНА 20 КОП.

УСИЛИТЬ ЗАГОТОВКИ ПРОДУКТОВ ЖИВОТНОВОДСТВА

ВО ВСЕХ колхозах, МТС и совхозах области прошло обсуждение постановления ЦК КПСС и Совета Министров СССР «Об отмене обязательных поставок сельскохозяйственных продуктов государству хозяйствами колхозников, рабочих и служащих». Новое проявление заботы партии и правительства о дальнейшем улучшении материального благосостояния трудящихся вызвало небывалый под'ем политической и трудовой активности работников сельского хозяйства.

В колхозах, МТС и совхозах еще с большей силой развернулось социалистическое соревнование за увеличение производства мяса, молока, яиц и других продуктов животноводства, за досрочное выполнение обязательств по сдаче их государству. Передовые колхозы и совхозы добиваются в этом соревновании замечательных успехов. Все артели, обслуживаемые Прокопьевской МТС, в первом полугодии перевыполнили свои обязательства перед государством по поставкам и закупке мяса, молока, яиц и шерсти.

Чем обусловлен их успех? Прежде всего тем, что правления и партийные организации колхозов, инструкторская группа райкома партии по зоне МТС, руководители и специалисты машинно-тракторной станции с первых дней летнего лагерного содержания скота взяли под неослабный контроль ход соревнования животноводов за увеличение надоев молока, интенсивный откорм свиней, повышение яйценоскости кур. Для успешной работы животноводов созданы все условия. Имеются сеяные травы для подкормки животных, оборудованы удобные водопои, весь молодняк свиней поставлен на доращивание и откорм. Фермы укомплектованы кадрами, способными неутомимо трудиться над выполнением поставленных перед ними задач.

Партийные организации ведут кропотливую работу среди животноводов, раз'ясняют им смысл и значение решений партии по вопросам дальнейшего под'ема всех отраслей сельскохозяйственного производства, вооружают опытом передовиков, обеспечивают широкую гласность соревнования.

Директор МТС т. Михайлов и главный зоотехник т. Молева повседневно заботятся о том, чтобы колхозы зоны выполняли установленный график сдачи государству мяса, молока, яиц, боролись за наибольшую товарность ферм, не допускали излишеств в расходовании молока и мяса.

Выполнили полугодовой план заготовок мяса колхозы Кузнецкого района и многие хозяйства Кемеровского, Юргинского и других районов. Перевыполнили задание по заготовкам молока Промышленновский, Прокопьевский, Ленинск-Кузнецкий, Юргинский районы.

Но успехи отдельных районов, колхозов и совхозов, конечно, не могли решить судьбу полугодового плана заготовок животноводческой продукции в целом по области. Из-за серьезного отставания ряда районов область в первом полугодии оказалась в большом долгу перед государством, особенно по поставкам и закупкам мяса.

Нетерпимое отставание в производстве и заготовках продуктов животноводства допускают колхозы Ижморского района. И это об'ясняется не какими-то особыми условиями, а царящей здесь неорганизованностью и бесхозяйственностью на фермах. В районе насчитывается 41 гурт дойных коров. Все они находятся в летних лагерях. Но в большинстве колхозов пастьба животных проводится только днем и беспорядочно, не по загонной системе. Соли на выпасах нет, водопои плохие. Лишь в 18 гуртах организована подкормка коров зеленкой, да и то делается это не повседневно, от случая к случаю. Не удивительно поэтому, что в прошедшем месяце надой молока на фуражную корову в районе составил только 233 килограмма — почти на 40 килограммов меньше среднеобластного надоя. Полугодовой план заготовок молока ижморские колхозы выполнили только на 65,9 процента.

Еще хуже здесь обстоит дело с поставками государству мяса. Полугодовое задание выполнено лишь на 32,7 процента. Причины такого положения с производством и заготовками мяса кроются, прежде всего, в том, что колхозы Ижморского района слабо занимаются откормом свиней и разбазаривают молодняк. С начала года они в общей сложности сдали государству 374 свиньи. В то же время забито и продано на рынке 3.300 голов. Крупного рогатого скота государству сдано 16 голов, а продано и забито почти 100.

В настоящее время в Ижморском районе на откорме числится всего 377 свиней, тогда как для выполнения государственного плана заготовок мяса надо откормить не менее 6.000 голов.

Руководители Ижморского райкома КПСС и райисполкома тт. Норовичук и Домненко немало проводят заседаний и совещаний, пишут решения и директивы. Но организаторской работы на местах не проводят. Они смирились с тем, что директора и главные специалисты МТС устранились от руководства заготовками сельскохозяйственных продуктов. Дело дошло до того, что в районе государству сдано лишь 40 процентов всей произведенной продукции.

Такая же картина в Мариинском, Яшкинском, Чебулинском и Тяжинском районах, выполнивших план мясопоставок на 20—45 процентов. Много недодали они государству и молока.

С заготовками мяса, молока, яиц в области создалось тревожное положение. Сейчас требуются действенные меры для того, чтобы преодолеть отставание ряда районов и в третьем квартале поправить положение.

Что для этого нужно? Прежде всего необходимо покончить с неудовлетворительным содержанием скота на выпасах. Теперь уже нет оснований ссылаться на корма. Они имеются в достатке. Требуется лишь организовать повсеместно круглосуточную пастьбу коров, обильно подкармливать их зеленкой на стойлах, всеми мерами изо дня в день повышать надой молока.

Сейчас есть все условия для выращивания и откорма свиней дешевыми зелеными кормами. Надо самым решительным образом покончить с разбазариванием поросят и подсвинков, распределить их по возрастным группам и поставить на откорм, разработать четкие графики снятия с откорма и сдачи государству.

Партия и правительство возложили на директоров и главных специалистов МТС ответственность за выполнение планов заготовок сельскохозяйственной продукции. Но многие из них попрежнему стоят в стороне от этого важнейшего дела. Например, директор Троицкой МТС т. Немазанный совершенно не встревожен тем, что в колхозах зоны, в первом полугодии почти все произведенное мясо и значительная часть молока не были сданы государству.

Райкомы партии и райисполкомы, областное управление сельского хозяйства обязаны потребовать от руководителей МТС не формальной, а настоящей ответственности за порученное дело. Надо понять, наконец, что снабжение продуктами шахтеров, металлургов, строителей, всех трудящихся городов зависит прежде всего от организации заготовок сельхозпродуктов на местах, что за недостатки в снабжении должны отвечать те, кому поручено организовывать и вести заготовки продуктов.

Первичные парторганизации призваны активно возглавить соревнование колхозников и рабочих совхозов за увеличение производства продуктов животноводства, строго следить за тем, чтобы во всех хозяйствах неустанно соблюдались интересы государства, чтобы обязательства по заготовкам сельхозпродуктов выполнялись, безусловно, в первую очередь. Нельзя дальше терпеть безучастное отношение к заготовкам со стороны некоторых местных Советов, призванных неутомимо бороться за интересы государства.

Товарищи колхозники, рабочие МТС и совхозов! Близится знаменательный юбилей нашей Родины —сорокалетие Великого Октября. Направляйте все свои силы, энергию, умение, опыт на достойную встречу этой исторической даты, на досрочное выполнение своих обязательств перед государством по заготовкам всех видов сельскохозяйственных продуктов!

Пребывание советской Партийно-правительственной делегации в Чехословакии

МОСТ, 15 июля. **(Спец. корр. ТАСС—ЧТА).** Сегодня группа членов советской Партийно-правительственной делегации в составе Председателя Совета Министров СССР Н. А. Булганина, секретаря ЦК КП Украины О. И. Иващенко и Посла СССР в Чехословакии И. Т. Гришина, а также сопровождающие их во время поездки по стране председатель правительства Чехословацкой Республики В. Широкий, председатель Государственного планового управления О. Шимунек, секретарь ЦК КПЧ Б. Келер, председатель Центрального совета профсоюзов Ф. Зупка и председатель Государственного комитета по вопросам строительства Э. Шлехта посетили город Мост и Мостецкий район.

На всем 160-километровом пути от Праги до города Мост советских гостей тепло встречали жители городов и сел. На перекрестке шоссейных дорог близ шахтерского города Кладно собрались сотни шахтеров, металлургов этого города, жители села Лидице и других сел. Они окружили машины, в которых находились члены советской Партийно-правительственной делегации и руководители партии и правительства Чехословакии, горячо их приветствовали и вручили дорогим гостям памятные подарки.

Все города и села, через которые проезжали члены советской Партийно-правительственной делегации и руководители партии и правительства Чехословацкой Республики, были любовно убраны зеленью и цветами, расцвечены чехословацкими и советскими флагами. Особенно теплой была встреча в городе Мост.

Устецкая область, куда входит город Мост и Мостецкий район, является одной из ведущих областей Чехословакии.

Советские гости приезжают на шахту буроугольного бассейна «Обранце миру» («Защитники мира»). Здесь тысячи шахтеров тепло приветствуют советских гостей, руководителей партии и правительства Чехословацкой Республики. От имени собравшихся с речью выступил первый секретарь областного комитета Коммунистической партии Устецкой области О. Воленик.

С ответным словом выступает Н. А. Булганин, который благодарит за теплую встречу, за сердечные слова, сказанные в адрес советской делегации, в адрес советского народа. Он передает также по просьбе Н. С. Хрущева его личный привет шахтерам, а также приветствия от других членов делегации, которые сегодня находятся в городе Пльзене. Он заканчивает свою речь словами, призывающими к сохранению прочной, нерушимой дружбы между советским и чехословацким народами.

Директор шахты «Обранце миру» И. Гойдар рассказывает советским гостям и руководителям партии и правительства Чехословакии об успехах шахты, о ее людях.

Н. А. Булганин, О. И. Иващенко, И. Т. Гришин осматривают глубокий карьер, напоминающий огромный стадион, шахту «Обранце миру».

Тепло простившись с шахтерами, члены Партийно-правительственной делегации и руководители партии и правительства Чехословакии направляются на химический завод имени Сталина, расположенный по соседству с шахтой. У заводских ворот советских гостей встречают рабочие, окружают их тесным кольцом, радостно приветствуют.

Директор завода В. Плехач рассказывает гостям о предприятии, поясняет схему производственного процесса завода. Гости осматривают цех по переработке угля, газовый цех и другие цехи.

После осмотра предприятия в основном механическом цехе состоялся митинг, на котором с речами выступили председатель партийной организации завода, председатель заводского комитета. С ответной речью выступил Н. А. Булганин.

После осмотра завода члены Партийно-правительственной делегации, сопровождающие их лица направляются в курортный городок Теплице, где Устецкий областной комитет Коммунистической партии устроил обед в честь приезда советской Партийно-правительственной делегации. Обед прошел в исключительно теплой и сердечной обстановке. Членам делегации были преподнесены памятные подарки. Н. А. Булганин поблагодарил за теплую дружескую встречу, пожелал успеха трудящимся Устецкой области.

В Пльзене— промышленном центре страны

ПЛЬЗЕНЬ, 15 июля. **(Спец. корр. ТАСС—ТЧА).** Сегодня члены Партийно-правительственной делегации СССР товарищи Н. С. Хрущев, Н. С. Патоличев, В. В. Гришин и сопровождающие их в поездке чехословацкие товарищи А. Новотный, Р. Барак, Я. Доланский, В. Давид, И. Плойгар, Я. Вошаглик посетили крупнейший промышленный центр Чехословакии город Пльзень.

На всем пути от Праги до Пльзеня советским гостям был оказан самый сердечный прием.

На границе Пльзеньской области советских гостей и сопровождающих их чехословацких товарищей встречают руководители области.

Машины в'езжают в город. На центральной площади города собрались девяносто тысяч трудящихся. Начинается краткий митинг. Гостей приветствует первый секретарь Пльзеньского областного комитета КПЧ Я. Глина.

Овациями и манифестациями в честь советско-чехословацкой дружбы и братской неразрывной связи народов социалистических стран была встречена речь Н. С. Хрущева.

Председатель Пльзеньского областного национального комитета тов. Пельнарж закрывает митинг.

Советские делегаты и чехословацкие товарищи направляются по улицам города к крупнейшему машиностроительному заводу Европы — заводу имени В. И. Ленина.

Завод имени В. И. Ленина, или вернее комплекс заводов (бывшие заводы Шкода), известен всему миру. До второй мировой войны принадлежал французскому военно-промышленному концерну Шнейдер-Крезо и после гитлеровской оккупации был присвоен концерном Геринга.

Буквально за несколько дней до конца войны американская и английская авиация совершила налет на завод и уничтожила более 70 проц. промышленных об'ектов.

В результате напряженного героического труда трудящихся Пльзеня завод был восстановлен всего за один год и к 1948 году достиг довоенного уровня производства. В годы первой пятилетки (1948—53 годы) об'ем промышленной продукции завода увеличился в три раза. В декабре 1951 года по инициативе коллектива завода ему было присвоено имя В. И. Ленина.

Ныне завод имени В. И. Ленина — это гигантское предприятие, отличающееся высокой технической культурой. На нем трудятся многие тысячи рабочих, инженеров, техников. Обладая собственной металлургической базой, завод изготовляет самую сложную продукцию машиностроения и тяжелой электротехники.

Советские делегаты обходят цехи, производственные помещения завода. Всюду их тепло и радостно встречают рабочие и служащие этого крупнейшего машиностроительного предприятия Европы.

Тов. Н. С. Хрущев дружески беседовал с рабочими предприятия.

Осмотр завода окончен. Под добрые напутствия трудящихся советские делегаты направляются на известный во всем мире Пльзеньский пивоваренный завод, где состоялся данный областным комитетом КПЧ, областным Национальным комитетом и горкомом КПЧ города Пльзеня товарищеский обед. Краткие речи произнесли председатель Пльзеньского областного Национального комитета Я. Пельнарж, председатель городского Национального комитета Рады, первый секретарь городского комитета КПЧ Я. Самка, Н. С. Хрущев.

Затем делегация отправилась в единый сельскохозяйственный кооператив в Бушовице.

НА ПРЕДПРИЯТИЯХ СТРАНЫ

От корреспондентов ТАСС

Новую машину для укрытия буртов картофеля, сахарной свеклы создали в отделе механизации Киевского филиала Всесоюзного научно-исследовательского института спиртовой промышленности. Агрегат навешивается на трактор «Беларусь». Специальные устройства позволяют укладывать землю на необходимое место по дальности до 6 метров и по высоте на 4,5 метра. Производительность машины — 160—180 кубометров земли в час, обслуживает ее один тракторист. Агрегат заменяет труд 20 рабочих.

☆ ☆ ☆

Мощная гравиесортировочная фабрика Братскгэсстроя сооружается на правом берегу Ангары в поселке Осиновка. Производительность ее — 2.200 тысяч кубометров гравия и песка за сезон. Общая длина технологической цепи предприятия превысит два километра, длина транспортеров в подземных и наружных галереях достигнет десяти с лишним километров.

☆ ☆ ☆

Деревообделочный комбинат строится в Ереване. Он будет выпускать столярные изделия для жилищного строительства, осуществляемого индустриальным способом. Мощность нового предприятия — 200 тысяч квадратных метров изделий в год.

Прага. Партийно-правительственная делегация Советского Союза посетила завод ЧКД-Сталинград. НА СНИМКЕ: в одном из цехов завода. Фотохроника ТАСС.

От'езд из Ленинграда Министра обороны СССР Маршала Г. К. Жукова

ЛЕНИНГРАД, 15 июля. (ТАСС). Сегодня из Ленинграда в Москву отбыл член Президиума ЦК КПСС, Министр обороны СССР Маршал Советского Союза К. Г. Жуков, приезжавший в Ленинград на празднование Дня Военно-Морского Флота Союза ССР.

Новый горнообогатительный комбинат

КРИВОЙ РОГ, 15 июля. (ТАСС). На состоявшемся здесь совещании представителей совнархоза Днепропетровского экономического административного района, институтов «Южгипроруда», «Механобр», «Механобрчермет» и других организаций, проектирующих и сооружающих горнорудные предприятия в Криворожском бассейне, было рассмотрено и утверждено проектное задание на строительство четвертого по счету в бассейне — Южного горнообогатительного комбината № 2.

Новое предприятие рассчитано на производство в год около 5 миллионов тонн концентрата, содержащего свыше 62 процентов железа. Вначале на нем предполагается вести обогащение железистых кварцитов способом магнитной сепарации. В дальнейшем будут построены фабрики для обогащения окисленных руд с предварительным обжигом их и фабрика для окомкования концентрата.

При проектировании нового комбината учтены последние достижения науки и техники. Для контроля технологического процесса, в частности, будут использованы радиоактивные изотопы, электронные и другие совершенные приборы.

Старейший очаг сибирского садоводства

ОМСК, 15 июля. (ТАСС). Полвека назад на границе сибирских и казахстанских степей любитель-садовод Жуков заложил Исилькульский плодопитомник. Поколения сибиряков-мичуринцев любовно расширяли его, выводили новые и улучшали старые сорта плодов и ягод. Сейчас в плодоносящих садах Сибири, а их только в Омской области около пяти тысяч гектаров, вы найдете замечательные яблоки «исилькульские», наливные груши и сливы, десятки сортов садовых ягод, а на сибирских скверах — пышные декоративные растения. Их родина — Исилькульский плодопитомник. Пятидесятилетие этого чудесного сада в сибирской степи его труженики отметили посылкой десятков тысяч саженцев в колхозы и совхозы Сибири и Казахстана, где закладываются новые сады.

НАВСТРЕЧУ 40-ЛЕТИЮ ВЕЛИКОГО ОКТЯБРЯ

От кочегара до старшего машиниста паровоза — таков путь Василия Петровича Савинова. Юношей пришел он на железнодорожный транспорт, на своем опыте познал все трудности и радости водителя локомотива.

Сейчас, соревнуясь за достойную встречу 40-летия Великого Октября, В. П. Савинов добился замечательных трудовых успехов. С начала года он провел более ста тяжеловесных составов, перевез тысячи тонн груза дополнительно к заданию.

НА СНИМКЕ: старший машинист паровоза Новокузнецкого депо В. П. САВИНОВ.

Фото **В. Скоробогатова.**

Кузнечане впереди

СТАЛИНСК. **(Корр. «Кузбасса»).** За последние несколько лет устойчивое первенство в соревновании Кузнецк — Магнитка сохранилось как за магнитогорскими доменщиками, так и за кузнецкими сталеплавильщиками.

Однако в июне кузнечане вышли победителями по всему металлургическому циклу. Если их доменщики выполнили план месяца по выплавке чугуна на 100,7 процента, то магнитогорские — только на 98,3 процента.

Сталеплавильщики Магнитки за первые пять месяцев задолжали Родине 40 тысяч тонн стали и в июне выполнили государственное задание только на 93,3 процента. Кузнецкие же сталеплавильщики в июне не только перекрыли образовавшийся ранее небольшой долг по стали, но имеют теперь несколько сот тонн металла сверх полугодовой программы.

Прокатчики Кузнецка июньское задание реализовали на 101 процент, а магнитогорцы — только на 94,4 процента.

Во время двух последних посещений Кузнецкого комбината в магнитогорских делегациях было много сталеплавильщиков как инженеров, так и рабочих. Это отразилось и на соревновании. В нынешнем году сталевары четырех мартеновских печей Магнитки соревнуются со сталеварами четырех мартенов Кузнецка. В июне победителями в соревновании металлургических агрегатов также вышли кузнечане. Если сталевары 19-й мартеновской печи Магнитки Столяров, Ларин и Беккинин выполнили месячное задание только на 94 процента, то соревнующиеся с ними сталевары 15-й печи Кузнецка Кузин, Нехорошев и Мунырев дали 112,5 процента плана, а с начала года имеют на своем лицевом счету почти 4 тысячи тонн сверхплановой стали.

Вышли победителями и сталевары второго мартеновского цеха КМК тт. Кузнецов, Шабалов и Буркацкий, обогнавшие своих магнитогорских товарищей Мальцева, Корчагина, Зуева по валовой выплавке стали на 15 процентов.

Почему же так сильно отстали сталеплавильщики Магнитки? Потому что у них резко снизилась стойкость мартеновских печей, значительно возросли простои на ремонтах. Сталевары второго мартена Мальцев, Корчагин и Зуев плохо ухаживали за своим агрегатом, и у него завалилась задняя стена. Об'ем ремонта печей по сравнению с прошлым годом возрос на 20 процентов, а продолжительность малого ремонта в апреле и мае составила 74 часа вместо 48 по норме. В мартеновских цехах широкое распространение получила штурмовщина.

Однако нет оснований для спокойствия и у кузнецких сталеплавильщиков. В первом полугодии они работали значительно ниже своих возможностей, хуже, чем во второй половине 1956 года. У них так же, как и у магнитогорцев, увеличились простои мартеновских печей, возрос брак на плановых и аварийных ремонтах. В начале каждого месяца в цехах допускается большая задолженность, а в конце месяца об'являются авралы, чтобы любой ценой выполнить план. Достаточно сказать, что только за первую декаду июля мартеновский цех задолжал более 6 тысяч тонн стали.

Добьемся своего

Коллектив Ново-Бачатского добычного участка Краснобродского угольного разреза добился хороших результатов в выполнении производственных планов. В мае сверх задания выдано 7.532 тонны, в июне — 16.374 тонны угля.

Каким образом мы этого достигли?

Партийная группа, цехком и администрация участка каждый раз подробно знакомят рабочих с планом действий, ставят перед механизаторами конкретные задачи. Коммунисты личным примером вдохновляют людей на выполнение обязательств. На участке выходит стенная газета, которая популяризирует опыт передовиков и призывает отстающих учиться у них. Систематически проводятся читки газет и журналов, беседы на разнообразные темы. Итоги за смену и сутки заносятся на доску показателей. Новаторам производства выдаются денежные премии из фонда горного мастера.

Назовем имена лучших на нашем участке. Это машинисты экскаваторов марки «СЭ-3» тт. Гордюшин, Калинин, Данилов (постоянно дают 130—140 процентов), водители автомашин тт. Яковлев, Каляда, Суворов, Пшеничных, машинисты на отгрузке угля тт. Яковлев и Кокорин выполняют сменные нормы на 140—145 процентов.

Коллектив решил преподнести 40-летию Советской власти трудовой подарок — довести месячное выполнение плана до 135 процентов. И мы добьемся своего.

С. СЛУГИН,
помощник машиниста экскаватора «СЭ-3».

Братья-машинисты

На Красногорском угольном разрезе хорошо знают машиниста экскаватора Кузьму Волончука. Его «Воронежец» проработал без ремонта более 2 тысяч часов сверх установленного по паспорту норматива. И это не случайно. Волончук не только отличный машинист, но и замечательный слесарь. Малейшую неисправность экскаватора Волончук устраняет сам, не дожидаясь помощи. А с каким азартом он работает! Нельзя пройти мимо него, чтобы не остановиться, не залюбоваться. Из кабины экскаватора то и дело слышится бодрый голос:

— Давайте побольше транспорта — горы погрузим.

К Волончуку охотно едут шоферы Томусинской автобазы. Они знают, что здесь не будет простоя: только успевай поворачиваться! А если другой раз у молодого шофера забарахлит мотор, Кузьма Волончук всегда скажет, в чем дело. Ведь он, ко всему, еще и опытный шофер. 600—800 тонн угля в смену выдает из забоя экскаватор машиниста Кузьмы Волончука.

На этом же участке на вскрыше угольного пласта трудится брат Волончука — Николай. Мощный «ЭШ-4-40» в его умелых руках работает также безаварийно. Братья ревниво следят за успехами друг друга. И надо сказать, что никто из них не отстает. Оба систематически перевыполняют нормы.

Сейчас коллектив первого участка борется за то, чтобы к 7 ноября завершить годовое задание. Достойный вклад в успехи горняков вносят братья-машинисты Кузьма и Николай Волончуки.

Г. ФАЗАЛОВ,
горный мастер участка № 1 Красногорского разреза.

ПАРТИЙНАЯ ЖИЗНЬ

Полностью реализовать предложения трудящихся

В дни всенародного обсуждения тезисов доклада тов. Н. С. Хрущева о дальнейшем совершенствовании организации управления промышленностью и строительством и решений седьмой сессии Верховного Совета СССР трудящиеся угольных предприятий Кузбасса внесли тысячи ценных предложений, направленных на улучшение организации производства, выявляли и вскрывали внутренние резервы, указывали пути и возможности для достижения еще больших трудовых успехов. И там, где партийные организации взяли под свой неослабный контроль проведение в жизнь высказанных предложений и замечаний, там уже многое сделано.

Большую работу в этом направлении проделала, например, Анжеро-Судженская городская партийная организация.

Горком КПСС своевременно рекомендовал всем партийным организациям на основе поступивших предложений разработать мероприятия, определить сроки и назначить людей, ответственных за выполнение. После этого все документы были изучены в промышленно-транспортном отделе горкома партии. Оказалось, что отдельные предложения приемлемы только в условиях одного предприятия. В частности, на шахте «Физкультурник» решили прекратить выплату прогрессивки вспомогательным рабочим сквозных комплексных бригад, а на шахте № 9-15 ликвидировать водоотлив на горизонте 146, перепустив воду на горизонт 226.

Но были и такие предложения, которые характерны для ряда предприятий, хотя выносились только на одном. Так, мысль об укрупнении очистных и подготовительных участков высказали вначале горняки шахты № 9-15. Горком партии предложил партийным и хозяйственным руководителям других шахт рассмотреть этот вопрос на своих предприятиях. Выяснилось, что возможность укрупнить очистные и подготовительные участки имеется на шахтах №№ 2, 5-7. На трех указанных предприятиях из девяти участков вскоре образовали только четыре. Это высвободило часть рабочих, инженерно-технических работников и позволило сэкономить значительную сумму государственных средств. Проще стала система руководства этими участками, улучшилось использование техники и оборудования.

О том, какое серьезное значение придается в Анжеро-Судженске предложениям трудящихся, говорит и тот факт, что на шахтах №№ 5-7 и 9-15 этот вопрос стал предметом обсуждения технико-экономических конференций, а потом разбирался на пленуме горкома КПСС. Работники горкома партии, бывая на предприятиях, постоянно интересуются, как внедряются предложения трудящихся, а секретари партийных организаций информируют горком КПСС об осуществлении внесенных предложений.

Такая работа партийных организаций не проходит бесследно. В результате пересмотра штатов на шахтах №№ 2, 9-15 и «Физкультурник» высвобождено более 200 рабочих и инженерно-технических работников, что позволит сэкономить более 600 тыс. рублей в год.

Партийное бюро шахты «Физкультурник» по предложению горняков добилось внедрения двух комбайнов «Донбасс» и одного комбайна «Горняк», против чего раньше руководители треста возражали. Теперь эти машины успешно работают. Осуществлены и другие предложения. Так, две лавы были переведены на двухсменный режим работы и одна лава — на односменный. В результате улучшилась организация труда, высвобождено 10 человек обслуживающего персонала. Аналогично поступили и на шахте № 2.

Если говорить об экономической выгоде, полученной от внедрения предложений трудящихся, то только на шахтах №№ 9-15, 2 она составляет почти два миллиона рублей, а на шахте «Физкультурник» — около полутора миллионов рублей в год.

В ходе обсуждения вопросов перестройки управления промышленностью и строительством поступило много предложений об изменении длины лавы, систем разработок, о совершенствовании способов управления кровлей, вопросов планирования и нормирования труда. Городской комитет партии совместно с трестом «Анжероуголь» решил провести по этим вопросам городскую технико-экономическую конференцию. Такая конференция уже подготовлена и будет проведена в ближайшее время.

Нужно отметить, что не везде городской комитет партии сделал все от него зависящее. Партийный комитет шахты № 5-7, например, только спустя три месяца, начал интересоваться предложениями и замечаниями горняков.

Иначе поступили на шахте «Комсомолец» треста «Ленинуголь». Здесь партбюро совместно с администрацией шахты организовало в каждом цехе, на каждом участке инициативные тройки по сбору предложений, куда входили партгруппорг, начальник участка и председатель участкового профсоюзного комитета. Для рассмотрения и оценки предложений была создана комиссия в составе главного инженера (председатель), секретаря партийной организации и начальников всех отделов. Для раз'яснительной работы была привлечена стенная и многотиражная печать, выпускались специальные плакаты.

Правда, при обсуждении отдельных ценных предложений нашлись люди, которые считали проводимую работу пустой затеей. Таким маловером, в частности, оказался главный механик шахты т. Шер. Настроение главного механика передалось на участки, что ставило под угрозу срыва выполнение отдельных мероприятий.

Тогда партийное бюро заслушало на своем заседании ряд товарищей, ответственных за реализацию предложений, резко осудило проявление косности и консерватизма.

Только благодаря этому на шахте был внедрен и хорошо работает комбайн «Донбасс». Сейчас готовится лава для второго комбайна. Увеличена мощность скипов главного под'ема, что позволило повысить его производительность на 25 проц.

Деревянные стационарные копры заменяются переносными металлическими, которые намного экономичнее и проще. Переведены на дистанционное управление все маневровые лебедки под люками лав, две конвейерные линии угольного комплекса на погрузке. Сейчас проводится реконструкция породного комплекса, что ускорит выдачу породы из шахты и ликвидирует простои забоев из-за нехватки порожняка и т. д.

Мероприятия, осуществленные на шахте, позволили высвободить 258 человек с годовым экономическим эффектом в 2,4 млн. рублей.

Хорошее дело осуществили и на шахте «Новая». Здесь отказались от ежедневных сменных рапортов, заменив их месячными табелями. На шахте «Журинка-4» об'единили в один отделы плановый и нормирования.

Но результаты могли быть еще лучше, если бы Ленинск-Кузнецкий горком партии потребовал также похозяйски использовать предложения трудящихся и от руководителей всех предприятий.

Много интересных предложений, например, внесли трудящиеся предприятий города Прокопьевска, внедрение которых, несомненно, принесет большую пользу, поможет добиться лучшего использования внутренних резервов на шахтах, разрезах и стройках. Но Прокопьевский городской комитет партии, райкомы КПСС не прислушались к советам и замечаниям горняков, не заботятся о внедрении их предложений в жизнь.

На отдельных предприятиях города реализация предложений трудящихся идет без помощи и контроля со стороны партийных бюро и комитетов. Партийно-политическая работа в таких организациях строится не на развитии местной инициативы, а на ожидании команд сверху.

Нельзя дальше терпеть чрезмерную медлительность некоторых партийных и хозяйственных руководителей, пытающихся уйти от решения ряда важных вопросов, выдвинутых самой жизнью и подсказанных трудящимися. Подобное отношение к советам рядовых рабочих глушит их творческую активность, отбивает желание подмечать недостатки.

Только пренебрежением к замечаниям горняков можно об'яснить поведение секретарей партбюро шахт «Южная» и «Манеиха» треста «Прокопьевскуголь» тт. Чикрыжова и Алипнера, которые до настоящего времени ничего не предприняли, чтобы обобщить предложения трудящихся.

Городским и районным комитетам партии, их промышленно-транспортным отделам необходимо пред'явить высокую требовательность к тем руководителям, которые своей нерасторопностью глушат творческую активность трудящихся, не способствуют развитию народной инициативы. Надо усилить массовую работу среди шахтеров, выявлять неиспользованные резервы, что будет способствовать улучшению производственной деятельности предприятий.

В. ЧУРПИТА,
инструктор обкома КПСС.

ПО РОДНОЙ СТРАНЕ

Тульский металлургический комбинат

ТУЛА, 15 июля. (ТАСС). В системе совнархоза Тульского экономического административного района создан металлургический комбинат. Он об'единяет Ново-Тульский и Косогорский металлургические заводы, Сталиногорский и Щекинский щамотные заводы, шахты и карьеры, добывающие железную руду, огнеупорную глину, известняк. До недавнего времени эти предприятия находились в ведении одного министерства, но работали обособленно, развивались независимо друг от друга. Ведомственные ограничения связывали их инициативу, мешали по-настоящему использовать внутренние резервы.

Теперь положение меняется коренным образом. Налажен оперативный контроль за бесперебойным снабжением предприятий сырьем, материалами и оборудованием, за осуществлением первоочередных мероприятий по улучшению технологических процессов. Коллективы вновь организованного Тульского металлургического комбината дали сотни тонн чугуна, стали и другой продукции сверх полугодовой программы. Особенно успешно они трудились в июне.

На предприятии изучаются возможности увеличения выпуска продукции за счет внедрения прогрессивной технологии и расширения отдельных производственных об'ектов. Например, учитывая острую потребность строек экономического района в цементе, совнархоз поручил комбинату в короткий срок удвоить мощность цементного цеха Косогорского завода. Решено до конца шестой пятилетки соорудить в Туле агломерационную фабрику для спекания мелкокусковых железных руд, поступающих на металлургические заводы области с местных шахтных карьеров. Подготовка к строительству этой фабрики уже началась.

Новые сталинградские тракторы

СТАЛИНГРАД, 15 июля. (ТАСС). На Сталинградском тракторном заводе успешно проходит заводские испытания новый гусеничный трактор «ДТ-56», созданный коллективом конструкторов этого предприятия. По сравнению с выпускаемым сейчас трактором «ДТ-54» новая машина меньше по габаритам и на 500 килограммов легче. Ее мотор при той же силе на 10—12 процентов экономичнее мотора трактора «ДТ-54».

Но главное преимущество трактора «ДТ-56» в том, что он может работать как с прицепными, так и с навесными орудиями. С помощью гидропривода сам тракторист из кабины управляет плугом, культиватором и другими сельскохозяйственными машинами. Это позволяет высвободить для других работ много прицепщиков.

Кабина герметическая, оборудована обогревателем и проточной вентиляцией.

Проходит испытания также трактор «ДТ-61», опытный образец которого был создан коллективом завода к XX с'езду партии. Он тоже имеет большие преимущества перед серийным — легче и экономичнее его, оборудован независимым валом отбора мощности, может работать с навесными орудиями.

Многое сделали конструкторы Сталинградского тракторного завода для модернизации трактора «ДТ-54». Создан экономичный двигатель, который за час работы расходует на 1 килограмм топлива меньше, чем серийный мотор. Осуществлены и другие усовершенствования.

НА СЕНОКОСЕ И СИЛОСОВАНИИ ДОРОЖИТЬ КАЖДЫМ ЧАСОМ

Равняться на передовиков

Колхозники передовых сельхозартелей Беловского района приняли высокие обязательства по увеличению производства продуктов сельского хозяйства. Животноводы этих колхозов неустанно трудятся над повышением продуктивности молочного скота, ведут интенсивный откорм свиней.

Полеводы стремятся создать прочную кормовую базу для общественного животноводства на зимний стойловый период. Используя погожие дни, они дружно закладывают силос из естественных трав и заготавливают сено.

Впереди соревнующихся за успешное проведение заготовки кормов идет колхоз имени Калинина. Здесь уже заложили сотни тонн силоса и полным ходом ведут стогование сена. В третьей комплексной бригаде тракторист М. Горбунов в содружестве с машинистами прицепных сенокосилок И. Колмогоровым, Н. Дымовым, Л. Пискаевым косит травы на сено с раннего утра до поздней ночи. За день они выкашивают от 18 до 22 гектаров, выполняя по полторы и более норм. Они уже выкосили травы на 170 гектарах.

Сухая погода способствует быстрому подсыханию сена. Колхозники и механизаторы, не теряя времени, сгребают сено и мечут его в стога. На лугах бригады уже застоговано более 500 центнеров высококачественного корма. Бригада заготовила также более 450 тонн силоса.

Однако большие возможности используются не везде. Например, колхоз имени Чкалова (председатель правления т. Лотов) в прошлую зимовку основательно пострадал от недостатка кормов. Уж нынче-то ему следовало бы взяться за их заготовку по-настоящему. Но нет! Урок не пошел впрок. Когда настала пора закладывать силос, здесь ждали подрастания трав. Сейчас идет сенокос, а в колхозе и на этот раз не спешат. Формально к заготовке сена бригады приступили. Но работают неорганизованно. Начинают косить поздно, кончают задолго до заката солнца. Графики по звеньям и группам не составлены. Люди не знают норм, работают, кому как вздумается. А хорошее время между тем уходит.

Непонятно, чего ждут в колхозе имени Чкалова?

И. ЧЕРНОВ.

Организованное начало

В зоне Прокопьевской МТС после 10 июля большинство артелей развернуло массовый сенокос. Особенно организованно идут дела в колхозе «Индустрия» (председатель Б. С. Седых). Здесь четко спланировали сенозаготовки, создали шесть звеньев, во главе которых поставлены опытные колхозники. Упорная борьба за первенство идет между звеньями Ц. Мокшанкина, В. Якубова и П. Сидорова. Все они ежедневно перевыполняют суточные задания по стогованию не менее чем в полтора раза. Колхозники Николай Тарасов и Борис Сфиркин при норме 90 центнеров укладывают в стога по 150 и более центнеров.

12 июля в «Индустрии» состоялся массовый выход на сенокос всех жителей села. Установив довольно высокое задание группам и звеньям, руководители подсчитали, что за день должно быть сметано 540 центнеров сена. Но люди так работали, что итог дня превзошел все ожидания: 1.100 центнеров застогованного сена.

Наряду с тракторными агрегатами эта артель хорошо использует конные машины. Машинисты А. Буров, Н. Радаев, В. Пятайкин, Н. Жеребцов при норме три гектара выкашивают по 6 и более гектаров.

Благодаря успешной работе тружеников полей колхоз «Индустрия» уже застоговал 3.500 центнеров сена и заложил сотни тонн силоса.

Успешно ведут заготовку кормов также сельхозартели «Знамя Ильича», «Путь Сталина» и другие.

Колхозы соревнуются за завершение сеноуборки до начала жатвы.

С. РОТАНОВ.
Прокопьевский район.

Почему отстает вторая бригада

В колхозе «Заветы Ильича», Кемеровского района, развернулось социалистическое соревнование за успешное проведение заготовок кормов для общественного животноводства. В колхозе организовано 5 звеньев, из них четыре в первой бригаде, которой руководит коммунист П. С. Андреев. Здесь комсомольско-молодежное звено В. Горбунова ежедневно выполняет задание на 180—200 процентов. Особенно успешно трудятся косари этого звена: П. Алексеева, П. Халтурин, Г. Халтурин, К. Попова, Л. Ванеева, Т. Григорьева.

Благодаря самоотверженному труду большинства колхозников, участвующих в заготовках кормов, в сельхозартели заложено более 700 тонн силоса из дикорастущих трав. До начала косовицы трав на сено силоса будет заложено 1.600 тонн.

Хуже идет дело во второй бригаде. Правление колхоза не помогает бригадиру т. Райкову организовать выход всех колхозников на луга. В бригаде нет детских яслей. Поэтому многие женщины с маленькими детьми вынуждены сидеть дома. Председатель колхоза т. Аверкин видит, что положение в бригаде тяжелое, но конкретных мер к мобилизации людей на заготовки кормов не принимает.

В. ПЕТРОВ.

Начался сенокос

СТАЛИНСК. (Корр. «Кузбасса»). Во всех совхозах урса Кузнецкого металлургического комбината началась косовица многолетних сеяных трав на сено. В совхозе «Бунгур» травы скошены с площади 200 гектаров. Застоговано более 150 тонн хорошего зеленого сена.

Во всех совхозах под многолетними травами занято более 1.500 и под однолетними более 1.700 гектаров. Рабочие совхозов намерены до начала жатвы закончить сенокос.

Вести из колхозов и совхозов

Хороша нынче люцерна в колхозе имени Ворошилова, Юргинского района. Колхозники приступили к ее косовице. Тракторист П. Фролов и его помощники — машинисты косилок А. Лузин и В. Шубин, сведя на нет простои техники, скашивают по 15—18 гектаров в день.

Умело организованы работы и в полеводческой бригаде № 1 этого колхоза. Заботясь о том, чтобы сено было высокопитательным, колхозники не допускают разрыва между косовицей и скирдованием. На стоговании работает молодежь. Без задержки доставляют сено на волокушах Шура Сарычева, Валя Андрушкевич и Зина Конева. Г. Пружинин и Н. Николаев подают сено, В. Сарычев ловко укладывает его на стог.

Трудовой день окончен. Итог работы — восемь стогов. Это более чем полторы нормы.

☆ ☆ ☆

ТИСУЛЬ. (По телефону). В разгаре сенокос в колхозах района. В сельхозартели «Гигант» быстро и организованно проводят сеноуборку. Тут заранее все подготовили, все спланировали и теперь ведут косовицу трав высокими темпами. В поле вышли два тракторных агрегата и четыре конные косилки, а там, где машинами нельзя косить, работают 50 косарей.

Одновременно с сенокосом в колхозе ведут и заготовку силоса. На эту работу выделено 75 колхозников. Уже заложено более двух тысяч тонн.

☆ ☆ ☆

Коллектив второго отделения Топкинского конезавода приступил к сенокошению, закладке силоса. Бригадир первой бригады т. Ревякин сумел хорошо организовать труд на уборке трав. Здесь уже заложено было 700 тонн силоса вместо 600 по плану. Коллектив бригады направляет свои усилия и на заготовку грубых кормов. Заготовлено 200 тонн доброкачественного сена.

Трудолюбием отличаются А. Фролова, Е. Тургенева, А. Степанова. Ежедневно перевыполняет сменное задание агрегат тракториста И. Ф. Виссарионова. Сцеп из трех косилок выкашивает за день по 30 гектаров при норме 20.

Посевы кукурузы обработаны

В отделении № 2 Бурлаковского совхоза управляющим работает комсомолец Василий Ручаев. Весной он умело организовал посев кукурузы. Хорошо потрудились на севе машинист А. А. Таргаев, тракторист Т. С. Ручаев. И теперь на 35 гектарах зеленеют квадраты. Проявляя заботу о высоком урожае, здесь уже провели перекрестную культивацию посевов.

Точные квадраты получены на кукурузных полях четвертого отделения. За хорошую работу дирекция совхоза премировала тракториста М. Кузьмина и машиниста А. Игнатьева. В настоящее время поля перекрестно прокультивированы, и растения быстро развиваются.

В. Чмыхалов,
агроном по планированию Бурлаковского совхоза.

Построить и отремонтировать школы в срок

В нашей стране все делается для того, чтобы дети учились в просторных, светлых школах, чтобы в их распоряжении были учебные кабинеты и мастерские, спортивные залы и комнаты для внеклассной работы. На строительство и ремонт школ ежегодно отпускаются огромные средства. Умело их использовать — задача советских, хозяйственных руководителей, в том числе и директоров школ.

Нельзя сказать, чтобы Киселевский исполком городского Совета депутатов трудящихся не уделяет этому внимания. Только в 1957 году он трижды на своих сессиях решал наболевшие вопросы жизни школы. Заслушивались отчеты и утверждались хорошие планы.

Наряду со строительством новых учебных зданий в мае, с одобрения депутатов — начальников шахт, строительных управлений, директоров заводов, было решено инициативным способом построить в этом году в 13 школах мастерские, гаражи и спортивные залы. Иначе и быть не может, так как в один—два года все средние школы должны перейти на новый учебный план, который предусматривает широкую политехнизацию.

Однако ход работ внушает тревогу. Еще в прошлом году начато строительство трех школ. Кончилась первая половина июля, но в эксплуатацию не сдано ни одной. А ведь одну из них на 440 учащихся можно было бы уже закончить. Однако начальник стройуправления № 5 Н. Я. Томилович, прораб А. К. Жилваков—редкие гости на этом об'екте. Здание давно просится под крышу, но здесь все еще гадают, как и чем накрывать его. На строительной площадке нет дранки, нередко отсутствует песок, поэтому штукатуры, а вместе с ними и механизмы простаивают. Монтажники поставлены в тупик, не знают, что дальше делать, так как окончательно не решен спор о подвальном помещении: штукатурить его или, чтобы поскорей отделаться от заказчиков, засыпать землей. Стоит заметить, что это будет большим недоразумением. Здесь может разместиться даже стрелковый тир. Между тем одна половина подвала уже завалена.

На стройку до сих пор не завезено ни одного кубометра рейки для полов и других материалов. Больше того, недавно 100 кг олифы, предназначенной для школы, израсходовано на другие нужды.

Не лучше обстоят дела со строительством школы в Северном поселке города. Осенью прошлого года там был вырыт котлован и оставлен на зиму открытым. Сложный грунт глубоко промерз. В феврале его начали прогревать, потом уложили «башмаки» и засыпали шлаком. Весной, под действием талых и грунтовых вод, фундамент осел, и в подвальном помещении появились трещины. Сейчас стройка находится в загадочном положении. Вести кладку стен дальше нельзя. Если главный инженер Киселевского стройуправления В. Х. Раенко будет продолжать подобные «эксперименты», то есть опасность, что здание не будет готово и к будущему году.

Очевидно, в Киселевске забывают о том, что в прошлом учебном году в 17 школах из 25 дети занимались в три смены. Уроки прошлых лет должны обеспокоить не только горисполком, его отдел народного образования, но и партийных и хозяйственных руководителей. Им нельзя забывать о том, что учебные помещения должны быть к 1 сентября полностью оборудованы, следовательно, сдать их в эксплуатацию необходимо не позднее 15—20 августа.

Нельзя забывать и о том, что 11 школ нужно отремонтировать капитально. Очень важно закончить все эти работы летом, чтобы дети вошли в светлые, уютные классы.

Своевременно взялись за это дело в школах № 14 (директор А. И. Капустина), № 23 (директор В. С. Чагаш) и № 21 (директор М. В. Чуднов). Здесь через 2—3 дня все будет готово к приему учащихся.

Большую помощь в ремонте зданий могут и должны оказать шефы — коллективы заводов, шахт и строек. Хорошую инициативу в этом отношении проявила шахта № 12 (начальник Н. И. Шабалин). В их подшефной школе № 26 заканчивается ремонт, от шахты подведено паровое отопление, выделено хорошее помещение и для школы рабочей молодежи, которое капитально ремонтируется.

К сожалению, таких примеров в Киселевске мало. Непростительно долго затянулся ремонт в школах № 11 (шеф — шахта «Суртаиха»), № 10 (шеф — «Подземгаз»). А для ремонта школы № 4, где заваливаются стены и печи, Госмашзавод только недавно выделил «бригаду» в составе... одного (!) строителя. Конечно, на своевременный и качественный ремонт помещения здесь рассчитывать трудно.

Подобные методы «капитальных» работ ведут к плохим результатам. В течение ряда лет средняя школа № 1 только подбеливалась и подкрашивалась. В этом году горсовет выделил на ремонт 5 тыс. рублей. Согласись исполняющий обязанности директора школы И. П. Гринчевский с этой суммой — и последствия могли быть печальными. Не успели рабочие забраться на чердак, как в пяти классах рухнули потолки, так как многие годы за перекрытием никто не следил, и оно все прогнило. Сейчас горисполком выделил дополнительно 46 тыс. рублей, но и их вряд ли хватит. А главное, что шеф — шахта № 13 (зам. начальника В. С. Воронов) очень медленно и неохотно помогает привести школу в надлежащее состояние.

Однако, даже при активной помощи шефов, никто не снимал ответственности за это дело с директоров школ. Кто виноват, что Н. В. Хохлов только в июле начал заготавливать строительные материалы для ремонта школы № 6? Не поздно ли?

Ряд директоров своевременно не обеспечил предприятия необходимой технической документацией и всецело перекладывает ремонт помещений на шефов. Многие из них очень поздно начали подготовку к строительству учебных мастерских и спортивных залов. В результате в подавляющем большинстве школ кирпичная кладка на этих об'ектах все еще не может подняться выше цоколя.

Безусловно, кроме нерасторопности директоров, есть и об'ективные причины, мешающие строительству. В городе трудно достать цемент, кирпич, кровлю и другие материалы, в том числе и песок.

На последней сессии депутаты подвергли серьезной критике как шефов, так и директоров школ за их безответственное отношение к строительству и ремонту учебных помещений. Упорядочено своевременное финансирование школ. Но этого еще мало. Надо не допустить, чтобы отпущенные на ремонт и строительство деньги остались неиспользованными, а учащиеся пришли в непригодную для занятий школу, как это имело место в прошлом году.

Исполком городского Совета (председатель т. Хайновский) не в праве ограничивать свое участие в ремонте только разрешением вопросов финансирования. В оставшийся месяц нужна его помощь в изыскании и использовании местных материалов, обеспечении транспортом.

Каждая организация, каждый коллектив, от которых хоть в какой-то степени зависят строительство и ремонт школ, должны сделать все возможное, чтобы к началу нового учебного года помещения были приведены в образцовый порядок. Сейчас необходимо резко увеличить темпы и улучшить качество работ.

В. СМАГИН.
(Спец. корр. «Кузбасса»).

Еще раз об устройстве переселенцев

Во многих колхозах нашей области ощущается недостаток в рабочей силе. Это сдерживает быстрое развитие колхозного производства, наиболее полное использование плодородных земель.

Партия и правительство придают большое значение плановому переселению трудящихся из малоземельных областей страны в районы Сибири и Востока, а также внутриобластному переселению рабочих и служащих из городов, рабочих поселков в колхозы. Только за последние два года и первое полугодие 1957 года в сельхозартели нашей области переселилось несколько тысяч семей.

Благодаря значительному пополнению рабочей силой многие хозяйства освоили тысячи гектаров новых земель, повысили урожайность зерновых, технических и овощных культур, организовали строительство хозяйственных сооружений и жилья без привлечения наемных бригад.

Ряд правлений колхозов, правильно оценив важность переселения, добросовестно готовится к приему людей, оказывает переселенцам большую помощь в хозяйственном устройстве. В Крапивинском районе из 107 принятых семей 92 обеспечены домами, для личного пользования выделены коровы и другой скот.

В колхозе им. Ворошилова, Кемеровского района, все переселенцы обеспечены жильем, имеют скот. Хорошо также устраиваются семьи переселенцев в колхозах Тисульского района.

Но, к сожалению, таких примеров мало. Многие правления колхозов плохо готовятся к приему переселенцев. А когда они прибывают, об устройстве их не проявляют заботы. Директора машинно-тракторных станций в свою очередь не оказывают помощи в заготовке, вывозке и распиловке леса для строительства домов.

В прошлом правления многих колхозов Кузнецкого района заботились о хозяйственном устройстве переселенцев. А вот нынче здесь не проявляют расторопности. Из 25 семей переселенцев только 6 обеспечены собственным жильем. По плану в районе должно быть построено 150 домов, возведено лишь 8.

В колхозах «Память Сталина», «Ударник полей», им. Молотова, Промышленновского района, также неудовлетворительно занимаются хозяйственным устройством переселенцев. Многие райисполкомы не проявляют достаточной требовательности к руководителям колхозов в отношении строительства жилья для новоселов.

Так, за последние два с половиной года из Топкинского района выбыло около 39 процентов прибывших сюда новоселов. 28 семей, прибывших в район еще в 1955—1956 годах, до сего времени не имеют домов. На этот год Топкинским колхозом план построить 92 дома. Только семь из них находятся в стадии строительства. В ряде артелей нарушается положение о льготах. В 1956 году только 40 процентов переселившихся семей получили денежную помощь из средств, оставшихся в колхозах от снижения им подоходного налога. 5 процентов переселенцев получили зерно. Оставшиеся деньги и хлеб розданы на трудодни колхозникам-старожилам.

Не лучше обстоит дело с приемом и хозяйственным устройством семей переселенцев в колхозах Яшкинского, Куйбышевского, Ижморского и других районов.

Приходится удивляться тому, что некоторые правления колхозов, сельские Советы, партийные организации не понимают, как важно сейчас принимать в колхозы новых членов. Ведь все расходы по переселению и устройству их принимает на себя государство. На покупку или строительство дома, на приобретение коровы переселенцам отпускаются долгосрочные кредиты. Больше того, государство предоставляет колхозам, принимающим переселенцев, большие льготы по подоходному налогу и натуральным поставкам. В 1956—1957 годах колхозы области, в связи с приемом переселенцев, получили льготы по подоходному налогу—более миллиона рублей, по зернобобовым культурам — более 33 тысяч центнеров, по мясу—более 4 тысяч центнеров. Половина денежных средств и продуктов, полученных по льготам, может быть израсходована на оказание безвозмездной помощи наиболее нуждающимся семьям переселенцев и остальная часть — на культурно-бытовые нужды или на благоустройство колхозов.

Партийные организации колхозов, инструкторские группы райкомов по зонам МТС, сельские Советы призваны повседневно раз'яснять колхозникам важность планового переселения, рассказывать о выгодах, которые получают от этого мероприятия колхозы.

Недавно бюро обкома КПСС обсудило неудовлетворительный прием и хозяйственное устройство переселенцев в колхозах Топкинского района и потребовало от райкома КПСС и райисполкома в ближайшее время обеспечить хозяйственное устройство всех переселенцев и создать необходимые условия для приема новых семей.

Необходимо и в других районах решительно устранить серьезные недостатки в хозяйственном устройстве переселенцев, развернуть подготовку к переселению новых семей в колхозы в 1957 году. Необходимо во всех колхозах, принимающих переселенцев, увеличить состав строительных бригад, резко улучшить организацию строительства новых и ремонта свободных домов с тем, чтобы к августу решить вопрос с обеспечением семей переселенцев жильем.

В. ВАНИН.

Рабочее слово — твердое слово!

Говорят участники предоктябрьского соревнования завода „Свет шахтера“

Обеспечить горняков Кузбасса современными машинами — таково главное обязательство машиностроителей анжерского завода «Свет шахтера». В соревновании в честь 40-летия Великого Октября машиностроители взяли обязательство к всенародному празднику освоить выпуск 8 новых угольных машин, повысить производительность труда на 5 процентов.

Отрадны итоги первого полугодия. Горняки Кузбасса от машиностроителей дополнительно получили десятки транспортеров и на 500 тысяч рублей запасных частей. Рационализаторы завода внесли 680 предложений, 170 из них уже внедрены в производство.

Больших успехов в соревновании добились коллективы литейного, кузнечно-прессового и механического цеха № 2. Здесь производительность труда каждого рабочего возросла от 10 до 18 процентов.

Сегодня работники завода в своих выступлениях рассказывают о том, как они выполняют обязательства.

ВКЛАД РАЦИОНАЛИЗАТОРОВ

В прошлом году у нас было внедрено 366 рационализаторских предложений, что дало 2.137 тысяч рублей экономии.

Нынче мы решили вовлечь в рационализаторскую работу не менее 550 человек и получить от их предложений экономию в 2,5 миллиона рублей. В первом полугодии свыше 300 машиностроителей внесли 680 рационализаторских предложений. Более 170 из них уже внедрено в производство. Завод получил экономию 600 тысяч рублей.

Самое активное участие в совершенствовании производства принимают рабочие. Об этом говорит такая цифра: из 300 рационализаторов половина рабочих. Среди них обмотчик электроцеха Д. Д. Костин, слесарь электроцеха Г. В. Руденко, фрезеровщик инструментального цеха П. И. Порченый, шлифовальщик С. А. Бондарь и другие.

Вот, например, кузнец т. Ершов. Недавно он предложил усовершенствовать полуторатонный молот. Раньше при штамповке заготовок шестерен для машины «СКР-11» подкладные кольца ломались быстро. На изготовление новых тратились металл, время. Все это, конечно, повышало себестоимость продукции. После внедрения предложения т. Ершова поломка колец намного сократилась. И только это рационализаторское предложение дало экономию 5.780 рублей.

Или вот еще пример. По предложению разметчицы т. Оснач сейчас изменен технологический процесс изготовления рамы машины «СКР-20». От внедрения этого предложения получена экономия 2.712 рублей. Таких примеров, когда рабочие помогают инженерам улучшать технологию, организацию труда, на заводе много.

Чаще всего рационализаторские предложения направлены на усовершенствование машин и горного оборудования. До того, как стать конструктором специального конструкторского бюро завода, т. Шарафутдинов работал на шахте. Наблюдая за работой транспортеров под землей, он убедился, в том, что разгрузочный желоб не выполняет своих функций при работе конвейера на погрузочном пункте потому, что по размерам он мал и является лишним узлом, создающим неудобства при переносках в лаве. Сейчас по предложению Шарафутдинова в машине «СКР-20» разгрузочный желоб устранен.

Наша задача состоит в том, чтобы помогать рационализаторам быстрее внедрять в производство их предложения и тем самым способствовать инициативе новаторов завода.

В. ЯКУШЕВА,
исполняющая обязанности инженера БРИЗа.

ВМЕСТЕ С КОЛЛЕКТИВОМ

Коллектив машиностроителей готовит трудовые подарки 40-летию Великого Октября. Это чувствуется во всех цехах, и воодушевление передается нам, молодым рабочим.

Расскажу о себе. В цехах завода я была не раз еще тогда, когда училась в средней школе. Мы ходили сюда на производственную практику. Сразу же после окончания десяти классов я пошла на завод работать сверловщицей. Рабочие охотно помогали мне овладеть специальностью. Теперь работаю по 4-му разряду и выполняю нормы выработки на 170—180 процентов.

Работу на заводе, как и многие бывшие десятиклассники, сочетаю с учебой. Вместе с разметчицей Аллой Трушковой и другими подругами учусь на третьем курсе горного техникума на машиностроительном отделении.

Г. СКРЫЛЕВА,
сверловщица второго цеха.

РАБОТАЕМ ПО-НОВОМУ

Недавно механический участок нашего цеха перешел на двусменную работу. С первых же дней выяснились ее преимущества перед трехсменной. Коллектив участка показал, что он может еще более успешно справляться с заданием, чем раньше. Заметно укрепилась трудовая дисциплина, повысилась производительность труда. Чище стало на рабочих местах.

В соревновании больших успехов добились токари тт. Дернов, Болбот, Горячий, Турунтаев, фрезеровщик т. Семенов. Все они перевыполняют нормы в два—три раза.

П. МАЛЫЙ,
мастер механического участка цеха № 7.

НОВЫЕ МАШИНЫ

Чем знаменателен 1957 год для нашего завода? Прежде всего поисками нового. Никогда наш коллектив не выпускал столько новых машин, сколько предстоит ему выпустить в этом году. Если раньше, например, мы изготовляли одну—две новые машины в год, то нынче должны выпустить восемь. На заводе создано специальное конструкторское бюро. По его проектам будут изготовлены четыре машины.

Как же осваиваются новые машины? В январе и феврале завод изготовил 30 станков «БВУ», находятся в производстве еще две машины — буросбоечная «МБС-2» и инструмент для бурения скважин «БИР-1». Недавно запущена в производство опытная партия легких забойных конвейеров «СКЗ-3», спроектированных нашими конструкторами. Изготовлены чертежи для выпуска расширителя углеспускных печей «РУП-1», разработан проект легкого бурового станка «ЛБС-4».

Таким образом, из восьми новых машин подготовлены чертежи на семь. Конвейер для породы «КПА-1» проектируется конструкторским бюро, но надо сказать, что подготовка чертежей идет медленно. Это об'ясняется тем, что до сих пор конвейеры для доставки породы в Советском Союзе не изготовлялись вообще. Опыта проектирования такого конвейера нет. Пришлось начинать работу, что называется, с азов. Мы советовались с шахтерами, внимательно изучали литературу по этому вопросу.

Только в конце апреля в «Главуглемаше» был окончательно принят конструктивный вариант. Новый конвейер будет несколько необычным: он не скребковый и не ленточный, а пластинчатый. Сейчас большая группа конструкторов (тт. Ищенко, Кузьмин, Ярославцев, Шарафутдинов, Золотухин, Житомиров, Рудин и другие) занимается проектом новой машины.

В. ГРИВИЗИРСКИЙ,
начальник специального конструкторского бюро завода.

ГОДОВОЙ ПЛАН — К 7 НОЯБРЯ

Одно из первых мест в соревновании занимает коллектив второго цеха. Рабочие постоянно используют внутренние резервы, сокращают простои оборудования, настойчиво внедряют прогрессивную технологию. В результате коллектив цеха план первого полугодия выполнил на 109 процентов, увеличил производительность труда на 10 процентов.

С приближением 40-й годовщины Великого Октября растет число передовиков. Далеко за пределами нашего предприятия известно имя лучшего токаря завода П. И. Богуна. Он не только сам стремится перевыполнить задание, улучшить качество обработки деталей, но и помогает в этом своим товарищам, делится с ними годами накопленным опытом и знаниями.

Постоянно борются за повышение качества выпускаемой продукции, перевыполняют нормы выработки токарь И. П. Арышев, строгальщик А. М. Брякин, карусельщик П. С. Маливанов, расточники А. В. Соколов и В. Н. Кутинов и многие другие. Высокой производительности добились смены, которыми руководят мастера Леонид Степанович Озерцев и Николай Трофимович Коновалов.

Подсчитав свои возможности, мы решили годовой план выполнить к сороковой годовщине Великого Октября.

Г. НЕМОЛОТ,
начальник цеха № 2.

ТАК РАСТУТ КАДРЫ РАБОЧИХ

Год тому назад я впервые подошла к столу, на котором производится разметка деталей. Меня поразило множество различных деталей, поступающих сюда, вызвало растерянность то, что надо хорошо знать чертежи, правильно по ним делать разметку. Трудно будет, не справлюсь.

Но все оказалось намного проще, чем я представляла это себе. Помогли товарищи. Молодая, но уже опытная разметчица Галя Ульянцева показала, с чего начинать, и потом все время следила за моей работой. Много полезных советов дал мастер т. Петров.

Сейчас я хорошо освоилась со своей специальностью, и какие бы детали ни поступали в разметку, не задерживаю их, в срок отправляю на обработку. И всегда при этом испытываю чувство большой радости, что вижу рождение новых машин. Не было нареканий со стороны токарей, сверловщиков, фрезеровщиков — всех, кому я даю размеченные детали, и это приносит мне удовлетворение в труде.

Соревнуясь за достойную встречу 40-й годовщины Великого Октября, я выполняю задания на 130—150 процентов. Кроме того, я учусь на третьем курсе вечернего отделения горного техникума и думаю, что это тоже мой вклад в общий трудовой под'ем машиностроителей.

О. НАЗАРЕНКО,
разметчица.

Зарубежные новости

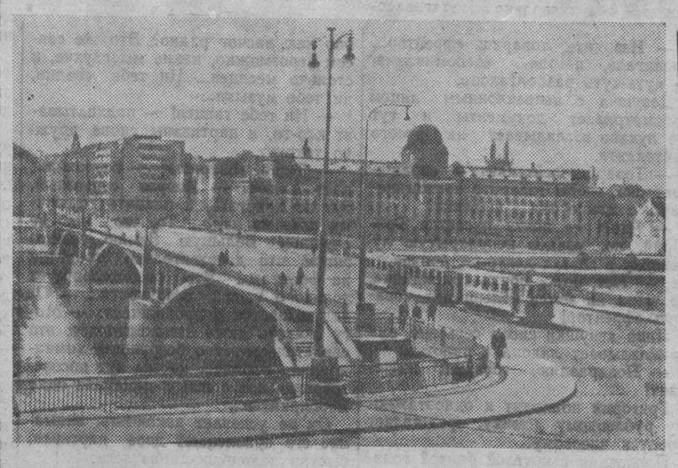

Чехословацкая Республика. Новый мост имени Яна Швермы в Праге.
Фотохроника ТАСС.

«Уважение и любовь, настоящее товарищество»

ПРАГА, 15 июля. (ТАСС). Как передает Чехословацкое телеграфное агентство, сегодня чехословацкие газеты публикуют на первых страницах сообщение о воскресном отдыхе Партийно-правительственной делегации Советского Союза в Ланах, где продолжались переговоры между партийно-правительственными делегациями СССР и Чехословацкой Республики.

Газеты помещают также отклики чехословацких трудящихся на визит советской Партийно-правительственной делегации и сообщают об обязательствах, которые берут на себя трудящиеся в честь визита советских гостей.

Газета «Руде право» публикует передовую статью, озаглавленную «Уважение и любовь, настоящее товарищество», в статье отмечается, что верность идеям пролетарского интернационализма всегда составляла одну из наиболее замечательных традиций чехословацкого революционного рабочего движения и Коммунистической партии Чехословакии. В статье далее подчеркивается, что КПСС является руководящей партией, настоящим центром международного коммунистического движения. «Именно оттуда, от этой партии и от ее ленинского руководства, — говорится в статье, — исходит знаменательная инициатива в новом развитии и под'еме международного революционного мышления и движения. Мы считаем, что было бы лицемерием заявлять о своем согласии с идеями построения социализма и одновременно не присоединиться к заветам Ленина и ленинизма, не присоединиться к Октябрьской революции и ее результатам, не присоединиться к Советскому Союзу и не идти с ним плечом к плечу, рука об руку».

В статье далее подчеркивается, что Коммунистическая партия Чехословакии и сейчас свою борьбу за построение социализма считает не только внутренней задачей, но и первоочередной обязанностью по отношению к международному рабочему движению. Международная реакция яростно и всеми силами нападает на социалистический лагерь. Она стремится прежде всего изолировать от Советского Союза страны народной демократии — главным образом те из них, которые непосредственно граничат с капиталистическим миром. «В таких условиях, — говорится в статье, — верность великим заветам К. Маркса и В. И. Ленина означает прежде всего укрепление единства социалистического лагеря, прочно сплоченного вокруг Советского Союза, сохранение и укрепление единства его действий со всем международным революционным рабочим движением».

На строительстве Батакского гидроэнергетического узла в Болгарии

СОФИЯ, 15 июля. (ТАСС). Приближается к концу сооружение Батакского гидроэнергетического узла в Родопских горах, крупнейшей стройки второй пятилетки Болгарии. Этот гидроузел, раскинувшийся на площади в 3.600 квадратных километров, будет состоять из нескольких водохранилищ и трех гидроэлектростанций.

Первая электростанция «Батак» скоро будет сдана в пробную эксплуатацию. Идет строительство помещения и тоннелей второй электростанции — «Пештера» и третьей электростанции «Алеко».

Батакская гидроэнергетическая система за один год будет вырабатывать электроэнергии в полтора раза больше, чем вырабатывали все электростанции буржуазной Болгарии. Она позволит оросить сотни тысяч декаров плодородных земель Фракийской долины.

Заявление министра торговли Египта

КАИР, 15 июля. (ТАСС). Выступая с речью на открытии выставки товаров египетского производства в Каире, министр торговли Египта Мухаммед Абу Нусейр заявил, что выставка имеет целью показать производственные достижения за пять лет существования республики.

Нусейр подчеркнул, что задачей египетского правительства является обеспечение политической и экономической независимости страны. Правительство считает, что экономика страны должна быть организована в соответствии с планами, преследующими цель увеличения производства и повышения жизненного уровня народа, а также расширения экспорта в интересах развития национальной экономики.

Открытие сессии индийского парламента

ДЕЛИ, 15 июля. (ТАСС). Сегодня здесь открылась летняя сессия индийского парламента. Основное внимание на сессии будет уделено финансовым вопросам. Намечаются также прения по вопросам внешней политики.

Сессия продлится до 6 сентября.

Сессия Всекитайского собрания народных представителей закончила свою работу

ПЕКИН, 15 июля. (ТАСС). Сегодня во второй половине дня участники сессии Всекитайского собрания народных представителей собрались на последнее заседание.

Депутаты единогласно утвердили доклады Премьера Государственного совета КНР Чжоу Энь-лая о работе правительства, министра финансов Ли Сянь-няня об исполнении бюджета в 1956 году и о бюджете на текущий год, заместителя Премьера Государственного совета Бо И-бо о выполнении народнохозяйственного плана в 1956 году и о плане на 1957 год, председателя Верховного народного суда Дун Би-у, генерального прокурора Чжан Динчэна и заместителя Председателя Постоянного Комитета ВСНП Пын Чжэня.

Бюджет на 1957 год утвержден в размере 29.393.934 тысячи юаней.

Сессия назначила на будущий год выборы во Всекитайское собрание народных представителей, установив, что выборы должны закончиться к 15 июля 1958 года. Принято решение о создании двух новых автономных районов.

Депутаты приняли также решение по докладу Премьера Чжоу Энь-лая относительно китайско-бирманской границы. В Постоянный Комитет ВСНП избраны Чэнь Ци-ю и Цзи Фан.

В заключение председательствующий Лю Шао-ци об'явил, что за время сессии от населения поступило более тысячи писем, осуждающих правые элементы. Сессия поручила Постоянному Комитету рассмотреть письма и принять соответствующие меры. Комитету также поручено решить вопрос о порядке выдвижения кандидатов и об избирательных списках на предстоящих выборах в ВСНП.

Развитие пищевой промышленности КНР

ПЕКИН, 15 июля. (ТАСС). Как сообщает китайская печать, за последние годы вместе с ростом производства в тяжелой промышленности дальнейшее развитие получила и пищевая промышленность республики.

Выпуск пищевых товаров к 1957 году намного превысил уровень 1952 года. В этом году производство сахара и растительного масла в среднем на 58 процентов больше, чем в 1952 году. За это же время более чем в три раза возрос выпуск консервов и молочных продуктов.

Французский народ отметил 14 июля под лозунгом борьбы за демократические права, за мир во всем мире

ПАРИЖ, 15 июля. (ТАСС). Широкие трудящиеся массы Франции отметили национальный праздник — 14 июля дальнейшим сплочением своих рядов в борьбе за демократические права и восстановление мира в Алжире. В Марселе по призыву комитета борьбы в защиту справедливости и свобод состоялась демонстрация, прошедшая под лозунгами «Мир в Алжире», «Фашизм не пройдет». В Тулоне состоялась аналогичная демонстрация, организованная по инициативе коммунистической партии, социалистической, радикал-социалистической партий, союза прогрессивных республиканцев и ряда других демократических общественных организаций.

В парижском пригороде Вильмомбль состоялось собрание, организованное комитетом борьбы за об'единение левых сил. На нем присутствовали депутат-коммунист Жак Дюкло, депутат радикал-социалистов Шарль Эрню, а также представители Лиги прав человека и других республиканских организаций. Выступившие на собрании Дюкло и Эрню призвали к сплочению левых сил в борьбе против фашистской опасности.

Газета «Юманите» отмечает, что в результате бдительности трудящихся, обеспечивших охрану зданий демократических организаций и создавших антифашистские комитеты на ряде промышленных предприятий, подрывные элементы не осмелились прибегнуть к своим обычным провокационным выступлениям в день этого национального праздника.

Конфискация в Алжире французского прогрессивного журнала

ПАРИЖ, 15 июля. (ТАСС). Французские власти конфисковали в Алжире последний номер прогрессивного иллюстрированного журнала «Регар», в котором были опубликованы материалы о войне в Алжире, а также излагались взгляды различных организаций и политических деятелей Франции на возможности мирного урегулирования алжирской проблемы. «За последние два года, — пишет газета «Юманите»,—«Регар» третий раз становится жертвой систематического подавления демократической печати».

Окончание забастовки бельгийских металлургов

БРЮССЕЛЬ, 15 июля. (ТАСС). Сегодня закончилась продолжавшаяся две недели всеобщая забастовка бельгийских металлургов, в которой приняли участие около 250 тысяч рабочих. Бастовавшие добились повышения заработной платы с начала 1958 года рабочим металлургической промышленности на 2—3 процента. Рабочим также дано обещание добиться разрешения в законодательном порядке вопроса об увеличении денежного пособия на время отпуска.

Кооперирование в индийской деревне

ДЕЛИ, 15 июля. (ТАСС). Индийское информационное бюро сообщает о значительном прогрессе, достигнутом в организации сельскохозяйственных кооперативов в рамках программы общинного развития и программы содействия национальному развитию.

С октября 1952 года по март 1956 года, говорится в сообщении, организовано 33 тыс. новых кооперативных обществ, и в эти общества вступили 1.680 тыс. новых членов.

На основе рекомендации индийской делегации, изучавшей кооперацию сельского хозяйства в Китайской Народной Республике, решено наряду с организацией крупных кооперативов принять меры по усилению существующих мелких кооперативов.

III международные дружеские спортивные игры молодежи

Пресс-конференция советских и иностранных журналистов

15 июля в Москве состоялась пресс-конференция советских и иностранных журналистов. Она была посвящена предстоящим III международным дружеским спортивным играм молодежи.

С заявлением на пресс-конференции выступил председатель Олимпийского комитета СССР К. А. Андрианов.

— Спортивные игры молодежи, проводящиеся в нынешнем году в Москве с 29 июля по 10 августа,— значительное событие в международном спорте, — заявил К. А. Андрианов. — Организуемые в духе олимпийских традиций, они способствуют развитию физической культуры и спорта, укрепляют связи между спортсменами разных стран.

В программу III международных игр включены состязания по 23 видам спорта. Женщины будут соревноваться по 14 видам спорта. Соревнования состоятся на лучших спортивных базах Москвы — на Центральном стадионе имени В. И. Ленина, на стадионах «Динамо», «Юных пионеров»» и на многих других. Для участников игр уже подготовлено 35 спортивных сооружений столицы.

На игры приглашены сборные национальные команды всех стран— членов международных спортивных об'единений и отдельные спортсмены.

Нынешние соревнования будут самыми массовыми. О своем участии в них заявили спортсмены 50 стран. Персональные заявки получены более чем на четыре тысячи спортсменов. Мы увидим в Москве ряд сильнейших спортсменов всех пяти континентов.

Наиболее многочисленными будут спортивные делегации Китайской Народной Республики, Финляндии, Египта, Англии, Индии, Румынии, Франции, Австрии, Японии, Германской Демократической Республики, Чехословакии, Болгарии, Польши, Венгрии, Сирии.

III международные дружеские спортивные игры молодежи получили поддержку и признание международных спортивных об'единений. Международная любительская федерация баскетбола решила считать турнир баскетболистов на играх юбилейным — в честь 25-летия федерации. В Москву приедут многие руководители международных спортивных об'единений. Они возглавят апелляционные жюри по видам спорта. Судить состязания приглашены советские и зарубежные судьи. Для освещения игр в печати в Москву пожелало приехать более 600 корреспондентов газет, представители радио, кино и телевидения.

— Размах этих игр был бы еще большим, — заявил К. А. Андрианов, — если бы спортсменам отдельных стран не чинились препятствия со стороны тех, кто выступает против укрепления дружбы между спортсменами. Так, госдепартамент США запретил поездку американским спортсменам. Продолжая линию на изоляцию спортсменов, запретили участвовать в играх своим членам руководители спортивных союзов Дании и Норвегии.

— Мы, считаем, — сказал в заключение К. А. Андрианов, — что одновременное проведение в Москве фестиваля и дружеских игр создает исключительно благоприятные условия для привлечения к спорту молодежи многих стран.

(ТАСС).

Беловцы отстают

В нашей области развернулось большое движение за осуществление задачи, поставленной пленумом обкома КПСС — ввести в эксплуатацию в 1957 году один миллион квадратных метров жилья.

Немало делается и в городе Белове. Ряд предприятий ведет строительство жилья по методу горьковчан. В этот способ строительства вносится много нового, своего. Как надо организовывать инициативное строительство? Можно, например, поучиться и у руководителей Беловского локомотивного депо. Прежде чем созвать общее собрание рабочих, хозяйственники, партийная и профсоюзная организации подсчитали все свои возможности. Решено было построить два восьмиквартирных дома. Подобрали земельный участок под застройку в центре города, недалеко от водопроводной магистрали и от существующей котельной, от которой можно провести центральное отопление в будущие дома. Получили согласие управления Томской дороги на отпуск денег из фонда предприятия, и только после этого поставили вопрос на обсуждение общего собрания. Инициатива была единодушно поддержана рабочими, служащими. Собрание постановило, что каждый член коллектива отработает на строительстве определенное количество дней. Выбрали комиссию содействия строительству, в которую включили будущих жильцов. Заранее распределили квартиры. Чтобы не распылять строительные материалы и рабочую силу, начали возводить только один дом. Утвержден график строительства, и его строго выполняют. Председатель комиссии содействия — бригадир электроцеха т. Арсланов — освобожден от основной работы.

На строительной площадке каждый день можно увидеть электровозников, пришедших на оказание помощи товарищам по труду. Руководители и ИТР депо первыми отработали на строительстве положенную норму. Это послужило хорошим примером для всего коллектива. Сейчас никто не отказывается поработать на стройке. Участвуют в сооружении домов и семьи будущих жильцов. Так, жена машиниста паровоза домохозяйка Энкина взяла на себя обязанность кладовщика, а пенсионер, отец слесаря Терещенко, обязался работать до конца строительства в качестве каменщика и штукатура.

Встретилось немало трудностей, но они успешно преодолеваются рабочей инициативой и смекалкой. Однажды потребовалась растворомешалка, достать ее было негде, тогда рабочие решили собственными руками сделать растворомешалку на 100 литров. Позднее понадобился кран «Пионер». Инженерно-технические работники и рабочие депо взяли на себя ремонт механизмов одной строительной организации, а та выделила им кран. Кирзавод давал мало кирпича. Тогда администрация депо высвободила 10 человек и направила их в помощь кирзаводу. Благодаря этому завод стал выпускать кирпич сверх плана.

Неплохо организовано инициативное строительство в коллективе вагонного участка, на Бачатском разрезе, шахте «Пионерка» и ряде других предприятий.

Руководители вагонного участка наладили производство шлакоблоков. Чтобы обеспечить стеновым материалом жилищное строительство, руководство Бачатского разреза создало бригаду для работы на кирзаводе райпромкомбината. На шахте «Пионерка», где строится 12 двухквартирных домов, готовятся шлакоблоки, железобетонные балки, столярные изделия. Послана бригада с трактором на лесозаготовки.

Некоторые предприятия не получили заданий по жилищному строительству, но, подсчитав свои возможности, решили возводить жилье. Так, локомотивный отдел Беловского отделения Томской дороги сооружает два двухквартирных шлаконаливных дома.

Положительных примеров можно привести немало. Но в целом по предприятиям города дела со строительством жилья собственными силами обстоят плохо. Причина в том, что исполком горсовета и его председатель т. Драко В. И. не обеспечили оперативного руководства и контроля за выполнением обязательств. Городская плановая комиссия и ее председатель т. Ананьин самоустранились от вопросов жилищного строительства.

Достаточно сказать, что работники исполкома и плановая комиссия не знают, какие предприятия и сколько домов строят собственными силами, сколько жилой площади введено, какова готовность строящихся зданий. В течение полугодия ни исполком, ни его постоянные комиссии не анализировали выполнения плана строительства и конкретной помощи не оказывали. И не случайно, что восемь предприятий, имеющих плановые задания и принявших повышенные обязательства, не приступили еще к строительству. Так, коллективы автобазы комбината «Кузбассшахтострой» литейно-механического завода горноспасательного взвода намеревались в этом году собственными силами построить почти 1.000 квадратных метров жилья, но до сих, что называется, и колышка не вбили.

На одном из крупнейших предприятий города — цинковом заводе — должны построить 2.000 квадратных метров жилой площади. Между тем строительство ведется только силами ОКСа. В марте—апреле руководители и рабочие цехов активно взялись помогать ОКСу, были распределены квартиры в некоторых домах. А потом ОКС завода все строительство взял на себя, оттеснив от этого дела коллективы других цехов, хотя люди отработали на строительстве по нескольку дней. В результате рабочие потеряли уверенность в том, что они получат закрепленные квартиры, и не стали выходить на об'ект.

В то же время ОКС не справляется с графиком строительства ни этих домов, ни сборнощитовых общежитий. Привезенные детали месяцами лежат на площадке и не собираются. Давно уже можно было передать их цехам. Рабочие быстрее достроили бы дома.

Неудовлетворительно организовано дело и на шахте «Чертинская-1», где из 17 домов пока строится только 2.

В результате плохого руководства допущена большая распыленность денежных средств и материалов. Некоторые предприятия вместо того, чтобы с учетом имеющихся возможностей организовать строительство поточным методом, приступили к сооружению сразу многих домов. Вот и получилось, что об'ектов начато много, а люди простаивают из-за нехватки материалов и транспорта.

Проекты одно- и двухквартирных домов имеют много недостатков. Например, в двухквартирных домах, кроме стены, разделяющей квартиры, возводится еще две капитальные, кирпичные. В квартире с полезной площадью 30—35 кв. м слишком велики коридоры, кладовые и т. д. В результате жилая площадь резко сокращается, повышается стоимость строительства и создаются неудобства для жильцов. Руководители некоторых предприятий справедливо ходатайствовали о внесении изменения в проекты, но главный архитектор города т. Скудалнов и управляющий Беловским отделением промбанка т. Гришунина никак не могут найти общего решения, а от этого страдает дело.

Тревожное положение с вводом жилья создалось и в строительных управлениях трестов «Беловуголь», «Ленинскшахтострой», Беловской ГРЭС. Свои обязательства они не выполняют из-за многочисленных недоделок. Так, в Беловской ГРЭС еще в первой половине июня должны были сдать в эксплуатацию три жилых дома. Но оказалось, что в шлакоблочном доме № 14 не построганы полы. Печь на втором этаже бруснатого дома выложена прямо на полу, а дымоход — на фундаменте. Дом дает осадку, и печь, по выражению рабочих, «не сошлась характером с дымоходом» — отделилась от него. По вине прораба Кленцлера плохо уложен шифер, и теперь придется вновь перестилать не только кровлю, но и заменять осыпающуюся внутреннюю штукатурку.

Вызывает удивление равнодушное отношение исполкома горсовета к вопросам обеспечения водой новых районов города. Об этом здесь пока и не думают.

Коллективы предприятий Белова вполне могут выполнить взятые обязательства, но для этого необходимо исполкому горсовета резко изменить отношение к жилищному строительству — руководить им не от случая к случаю, а повседневно, мобилизуя все внутренние ресурсы, и всячески поддерживать инициативу трудящихся.

М. РОМАНОВ,
управляющий облкомбанком.

Каналу имени Москвы — 20 лет

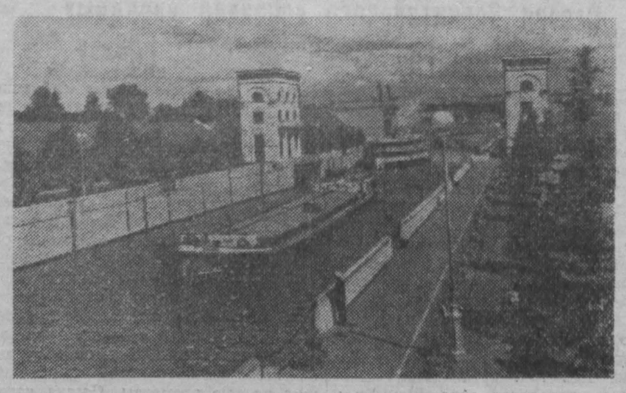

20 лет назад закончилось строительство крупного гидротехнического сооружения 128-километрового канала, связавшего Москву-реку с Волгой. По самому большому в Европе сквозному речному пути протяжением 3.088 километров пошли в столицу огромные волжские суда, а через Мариинскую систему и Беломоро-Балтийский канал стали приходить сюда корабли из Балтийского и Белого морей.

Огромный об'ем работ выполнили строители при сооружении канала. Было вынуто и перемещено около 200 миллионов кубометров земли, построено 240 различных сооружений, в том числе 11 шлюзов, 11 плотин, 5 насосных станций, 8 гидроэлектростанций. Мощные насосы подают волжскую воду в Москву-реку. Гидроэлектростанции канала намного увеличили мощность Московской энергетической системы.

Работой всех механизмов насосных станций, шлюзов и гидроэлектростанций канала управляют автоматы. Сложное электромеханическое оборудование постоянно модернизируется. Благодаря этому снижается себестоимость перевозок и повышается надежность эксплуатации канала.

Многие сооружения канала имеют красивое архитектурное оформление, которое прекрасно сочетается с окружающей местностью.

Лучшим архитектурным сооружением канала является здание Химкинского речного вокзала. Огромный парк, примыкающий к вокзалу, стал любимым местом отдыха москвичей. Тысячи туристов, рыбаков, спортсменов приезжают в свободное время на живописные берега канала и его водохранилищ, чтобы отдохнуть и полюбоваться природой.

Вдоль трассы канала построены поселки для эксплуатационников и прекрасно оборудованные порты для приема судов.

За 20 лет работы по каналу имени Москвы прошли сотни тысяч судов, перевезены десятки миллионов тонн народнохозяйственных грузов и миллионы пассажиров.

Когда в 1952 году был построен Волго-Донской судоходный канал имени В. И. Ленина, поток судов по каналу имени Москвы намного увеличился. Открылись новые сверхдальние линии: Москва—Ростов протяженностью 3.262 километра и другие.

НА СНИМКЕ: суда проходят шлюз № 9 Карамышевского гидросооружения на пути в Северный порт столицы.

Фотохроника ТАСС.

ГОРОДСКАЯ ЖИЗНЬ

Сталинск

Улица имени героя

Виктор Полосухин в 1919 году 15-летним подростком вступил в комсомол. В 1921 году он ушел в Красную Армию и славный путь от рядового бойца прошел до командира дивизии.

...Осень 1941 года. Фашистские захватчики рвались к столице нашей Родины — Москве. Защита исторического Бородинского поля и Можайского шоссе была поручена 32-й стрелковой дивизии, которой командовал полковник В. И. Полосухин. Мужественно сражались воины этой дивизии. 117 сожженных и разбитых фашистских танков, десятки артиллерийских орудий и минометов, 10 тысяч убитых и раненых гитлеровских солдат и офицеров остались на поле боя.

В декабре советские войска перешли в контрнаступление и погнали врага от столицы. И в этих боях 18 февраля 1942 года смертью храбрых погиб полковник В. И. Полосухин. На центральной площади гор. Можайска после войны ему был воздвигнут памятник, в историческом музее в Москве хранятся личные вещи, письма и фотографии героя.

25 февраля 1957 года на Бородинском поле состоялся слет участников боев за столицу. Участники слета посетили братскую могилу, в которой погребены воины 32-й стрелковой дивизии, защищавшие подступы к столице в 1941 году. Маршал Советского Союза К. К. Рокоссовский возложил на могилу венок с надписью: «Герою боев за Москву на Бородинском поле, командиру 32-й стрелковой дивизии, полковнику Полосухину В. И.»

В. И. Полосухин родился, учился в школе и вступил в комсомол в Кузнецке. Жил он на улице Зеленой. Идя навстречу пожеланиям трудящихся, исполком Сталинского горсовета депутатов трудящихся переименовал улицу Зеленую — в улицу В. И. Полосухина. Имя героя присвоено новой средней школе № 71 в Кузнецком районе города.

Вручение наград строителям

Многие молодые строители и шоферы треста «Сталинскпромстрой» в прошлом году участвовали в уборке богатого урожая на целинных и залежных землях и проявили настоящий трудовой героизм. Указом Президиума Верховного Совета СССР 61 работник треста «Сталинскпромстрой» награжден медалью «За освоение целинных и залежных земель».

На днях заместитель председателя Сталинского горисполкома т. Глуховцева вручила эти медали Анисимовой Н. Е.—работнице деревообделочного завода, Ананкину М. С., Галкину И. А., Благинину А. С, Маршукову М. П. — шоферам автобазы, Байгушевой Н. С. — столяру деревообделочного завода и другим.

Заместитель управляющего трестом «Сталинскпромстрой» т. Сербинов вручил 47 значков «Почетный строитель», 106 значков «Отличник социалистического соревнования» и 112 похвальных листков старейшим строителям треста, награжденным в связи с 25-летием Кузнецкого металлургического комбината.

Новые квартиры для трудящихся

Строители города во втором квартале сдали для трудящихся более 19 тысяч квадратных метров жилья в благоустроенных домах. Около 150 квартир получили только кузнецкие металлурги и работники Абагурской аглофабрики, 2.600 квадратных метров — строители треста «Сталинскпромстрой».

Пять многоэтажных домов в 30-м квартале по улице Ленина строители треста «Кузнецктяжстрой» построили для себя. Общая полезная площадь этих домов составляет более 8,5 тысячи квадратных метров.

Около 2 тысяч квадратных метров жилья построено для шахтеров треста «Куйбышевуголь»

Все жилые дома, сдаваемые в эксплуатацию трестами «Сталинскпромстрой» и «Кузнецктяжстрой», получили высокую оценку государственной комиссии. Оба эти треста перевыполнили полугодовой план ввода жилья в эксплуатацию. Немало домов заложили индивидуальные застройщики.

Всего за первую половину 1957 года город получил 40 тысяч квадратных метров жилого фонда.

Автомобиль «Волга» — за 3 рубля

На днях работник Кузедеевской лесогавани А. И. Прокопьев пред'явил в Центральную сберегательную кассу Кузнецкого района г. Сталинска билет фестивальной денежно-вещевой лотереи, выигравший легковую автомашину «Волга».

Слесарь среднесортного цеха Кузнецкого металлургического комбината Д. А. Запрягаев выиграл мотоцикл «М-72» с коляской.

Работник ВНИИГидроуголь О. В. Литвин пред'явил билет, на который выпал выигрыш — пианино.

Н. КРАСНОРЯДЦЕВ.
(Корр. «Кузбасса»).

Как работают лебедки?

КИСЕЛЕВСК, 16 июля. (Корр. «Кузбасса»). На многих шахтах Урала, Караганды, Восточной Сибири, Приморья, Сахалина, не говоря уже о Кузбассе, можно встретить вагонетки и лебедки, изготовленные Киселевским госмашзаводом.

Каково же мнение о них горняков? Есть ли претензии к заводу? Эти вопросы постоянно волнуют заводскую общественность. И вот, чтобы получить на них ответ, большая группа инженеров завода в мае—июне выехала на шахты восточных бассейнов страны: например, заместитель главного конструктора т. Креймер отправился на предприятия комбинатов «Воркутауголь» и «Интауголь», инженер-конструктор т. Мечик — на шахты Приморья и Сахалина. Специалисты завода выехали также в Кизеловский и Челябинский бассейны, на шахты Кузбасса, в комбинат «Востсибуголь», в Караганду. Сейчас посланцы завода вернулись обратно. О своих впечатлениях от поездок они подробно рассказали конструкторам и технологам отделов и цехов, а также написали статьи для заводской многотиражной газеты «Машиностроитель».

Замечания и советы, высказанные шахтерами при встречах, будут учтены в работе завода.

А. ВОЛОШИН.

ВОСТОК ПЛАМЕНЕЕТ

(Киноповесть)*

Григорий, будто очнувшись от весеннего сна, невольно подтягивается.

— Извините, товарищ ефрейтор... Госпиталь, погода... воспоминания, — чуть-чуть разболтался...

Девушка с непреклонным лицом просматривает документы и тут же лукаво взглядывает на русого лейтенанта.

— Товарищ лейтенант, — спрашивает она, — вы говорите воспоминания... а какие они... шатенка?

— Что?! — почти пугается Григорий, но, увидев неприкрытую лукавинку в глазах девушки, признается: — Нет, она... почти блондинка, но таких на земле больше нет, товарищ ефрейтор!

Лицо девушки снова серьезно, она прикладывает ладонь к пилотке.

— Поздравляю, товарищ лейтенант!

Григорий подходит к одноэтажному рубленному домику, пред'являет пропуск часовому.

Полковник с круглой бритой головой, прихлебывая чай из граненого стакана, читает газету. На стук в двери отвечает:

— Прошу...

Это звучит тоже немного по-штатски.

Входит Григорий Хромов. Докладывает:

— Товарищ полковник, лейтенант Хромов явился в ваше распоряжение для дальнейшего прохождения службы.

— Добро... — поднимается за столом полковник и откладывает в сторону газету. За стеклами очков хитровато поблескивают его серые в морщинках глаза. — Добро, Гриша...

— Товарищ профессор! — тихо восклицает Григорий. — Сергей Иваныч!..

— Вот именно... — полковник снимает очки, стеснительно улыбается. — Хватай, Гриша, выше: член-корреспондент. До действительных пока не достиг, — немцы мешают... А впрочем, с помощью таких, как ты, бывших студентов...

— Но как же?..—Григорий все не может найти подходящего тона.

— Как я здесь? — добродушно спрашивает полковник. — А так же, как все... От кафедры управления горным давлением до управления закоулками человеческой души, расстояние как будто не малое, но партия определила, что можно поделать?— Полковник, явно любуясь, смотрит на лейтенанта и заканчивает ворчливо явно по-профессорски: — Рапорт по форме я от тебя будто принял, а теперь, дай-ка обниму немного... Я ведь тебя случайно по документам отыскал, и вот возникли всяческие надежды...

Они за маленьким, заваленным бумагами столом. Полковник говорит:

— С отрядом «Шахтер» связь прервана еще в марте — видимо, что-то с рацией случилось. Соседний отряд, по нашим сведениям, гитлеровцам удалось рассеять. Последняя радиограмма отряда, переданная и не оконченная в разгар боя, обрывается на словах: «видимо, провокатор... предупредите соседей...» И все. Значит, надлежит...

...Ровно гудят моторы тяжелого самолета. За маленьким плестигласовым оконцем струится синеватое пламя из выхлопных патрубков. Откинув голову в шлеме к дюралюминиевой переборке, дремлет, или кажется, что дремлет, Григорий Хромов. На его плечах широкие лямки, на груди и спине парашютные ранцы.

Но вот глаза его бессонно открываются, он наклоняется и, силясь что-то рассмотреть, заглядывает в оконце. Где-то очень высоко, будто играя в прятки, вспыхивают и гаснут синеватые неверные звезды — солдатские маячки. Внизу — темная, невидимая, настороженно дремлющая военная земля.

Летчик поднимает планшетку, показывает на пункт «Дубровка»

— Подходим!..

Затем дает знак и Григорий, легко оттолкнувшись, падает головой вниз.

☆ ☆ ☆

Под соснами среди приземистых шалашей разместилось около полусотни партизан. Юношеского склада, чернявый человек, говорит:

— А по поводу последнего теза, товарищи, о наших очередных задачах, могу сказать только одно: бить, бить, бить, пока они не устанут подыхать на нашей земле, пока им очень не захочется к себе домой — цурик на хауз. Вот все, товарищи. Вопросы? — оратор повертывает лицо к солнечному вечернему свету, и мы, конечно же, узнаем Алешу Рыжова, горного техника и студента-заочника до войны. Но как изменился этот юноша за каких-нибудь два года. И дело тут, может быть, не в темных усах, прикрывавших теперь его верхнюю, все еще по-мальчишески пухлую губу, и не в багровом шраме, пересекающем висок, а в общем облике, в каких-то еле уловимых приметах скоротечного и трудного бытия, и в особом, чуть жестковатом поблескивании глаз, присущем, очевидно, только юношам-командирам, рано взвалившим на свои плечи великую ответственность за жизни подчиненных и судьбы Родины.

— Алексей Михайлович, сделайте милость... — поднимается между тем тоже молодой партизан.

— Товарищ Прохоров! — строго замечает Алеша.

— Извиняюсь, товарищ командир... — мнется партизан. — Все не могу отрешиться...

Кто-то хохочет:

— Эшелоны немецкие под откос пускает, а от мирных настроений не может отрешиться!

Алеша с трудом сдерживает улыбку и просит:

— Ну хорошо, отрешайтесь и спрашивайте...

Прохоров — это тот самый, что ловко щелкнул пальцем по шмелю, — он сейчас сердито оглядывается на смеющихся товарищей и, наконец, спрашивает:

— Бить — это вы правильно сказали, товарищ командир, будем бить, пока они не устанут подыхать, — а вот как насчет радио? Это же совсем невозможно, какие мы глухие, и столько месяцев... Ни тебе сводки, ни тебе музыки...

— Ни тебе танцев! — подхватывает кто-то, и партизаны снова дружно хохочут.

— Тише, товарищи, — останавливает Алеша. — Вопрос серьезный, тут не хохотать, а плакать горючими слезами надо... То, что мы не слушаем Большую Землю, плохо знаем, что действительно творится на фронтах... Это свидетельствует только о нашей безрукости... — Он задумывается и продолжает: — Могу сказать даже самокритичнее: это свидетельствует о безрукости командования отряда... но мы тут посоветовались кое с кем и наметили одно мероприятие...

Он не успевает закончить, внимание его привлекают двое партизан, быстро появившихся из леса.

— Разрешите, товарищ командир? — обращается тот, что постарше, и, подавая бумажку, добавляет: — От командира головного взвода.

Но прежде чем прочесть донесение, Алеша говорит сидящим под деревьями партизанам:

— Все, товарищи, приступить к работам по расписанию, ночному наряду изготовиться к выступлению. Пройдем в штаб, — обращается он к посыльным.

Спустившись по крутой лесенке в землянку, имеющую только два верхних деревянных венца, молодой командир опять-таки, прежде чем развернуть донесение, спрашивает посыльных:

— Вы что, только что с именин родной бабушки?

— Почему, товарищ командир? — удивляется и, удивляясь, смеется старший партизан.

— Как почему, на личиках у вас такое-этакое написано, если и в донесении... — он читает, и сначала в глазах его вспыхивают веселые огоньки, а потом и все лицо озаряется счастливой улыбкой.

— Товарищ командир, у вас на лице тоже такое-этакое...

— Где же этот парень? — нетерпеливо спрашивает Алеша.

— А у нас на передовой заставе.

— А какой он: молодой, старый?

— Кровь с молоком...

— А... это... как выглядит: рядовой, командир?

Партизаны переглядываются, и тот, который молчал до сих пор, глубокомысленно замечает:

— Должно, командир — и статью вышел и по всем приметам здорово грамотный.

Алеша смеется.

— Не всякий здорово грамотный обязательно командир, и не каждый командир — здорово грамотный... А что тут о тючках написано?

— А это, которые с самолета побросали, на этих, на парашютах. Пять штук, тяжеленные... До вас не приказано распечатывать.

Алеша торопливо роется в сумке и бережно вытаскивает самодельную тетрадку, сшитую из полосок желтой оберточной бумаги. Химическим карандашом на первой страничке выписано: «Рапорт о боевых действиях партизанского отряда «Шахтер» с марта 1942 г. по...» Подумав, Алеша аккуратно дописывает конечную дату: «май 1943 г.».

— Товарищ командир, разрешите? — раздается голос от двери.

Да... да... — Алеша прячет тетрадку в полевую сумку и повертывается. — А, Любушкин, — приветствует он вошедшего партизана. — Ну, как самочувствие? Отдохнули, осмотрелись?

Лицо партизана плохо видно в сумерках штабной землянки. Он говорит:

— Товарищ командир, стрелянному воробью много ли нужно времени, чтобы отдохнуть да осмотреться... А самочувствие известно какое... Разгром такого крепкого отряда, как наш бывший... а потом это скитание по лесам с документами.

— Да, вам, конечно, досталось, товарищ Любушкин, — сочувственно соглашается Алеша Рыжов. — Ваше счастье, что на вас набрели.

— Товарищ командир, — горячо перебивает Любушкин,—Алексей Михайлович, душа больше не терпит, дело просится! А мне будто все не доверяют, сегодня дежурный опять не взял в ночной наряд... Просто обидно...

— Видите ли, товарищ Любушкин, — мягко возражает Алексей Рыжов, — дело тут не в персональном недоверии к вам, — такова наша жизнь, условия работы... А что касается вас, так подвиг, который вы совершили, о многом свидетельствует... Зайдите ко мне завтра вечером, мы поговорим и тогда все наладим...

Партизан, только что побывавший в командирской землянке, идет в тени от деревьев и, круто повернув, появляется в полосе яркого солнечного света. Он щурится, заслоняет глаза ладонью. Но что такое, это же давно знакомое нам лицо! Кто это? Чеботарев! Тот самый? Да, это тот самый Чеботарев, теперь Любушкин.

Заслонив глаза ладонью, он внимательно разглядывает цепочку партизан, поспешно углублявшуюся в лесные заросли. Очевидно, не утерпев, спрашивает у замыкающего:

— Куда, ребята, спешите?

— На кудыкину гору? — сердито отвечает замыкающий. — Закудыкал... Не на проспекте со знакомыми встретился!

— Тьфу, язви его в бабий язык! — громко, покаянным тоном произносит Любушкин—Чеботарев. — Надо же такую глупость сморозить...

А когда невдалеке, вслед за партизанами проходит Алексей Рыжов, он говорит, глядя ему в спину:

— Живучь... Живучь, сокол, оказался... Ну, ничего, с двух раз от меня еще никто не уходил.

☆ ☆ ☆

Алексей сидит в плетеном вместительном шалаше и, прихлебывая чай из оловянной кружки, слушает командира заставы — человека с лицом, до глаз заросшим дремучей бородой. Тот водит толстым пальцем по карте и досказывает:

— ...А пятый тючек выкинуло аж вон куда, за старый противотанковый ров...

— Да, ладно, ладно тебе о тючках... — Алексей отставляет кружку. — Не чай я пришел к тебе распивать, показывай гостя!

— Гостя? А вон он у ручейка шагает, красоту наводил...—командир заставы показывает в открытую дверь.

Алексей нагибается, чтобы выглянуть на полянку, видит поднимающегося по косогору военного и вдруг быстро встает. На лице у него, как в открытой книге, можно прочесть сейчас величайшее изумление, почти страх, — не ошибка ли? Наконец, не в силах больше устоять, он опрометью выбегает на полянку, под вечернее солнце, и его громкий крик заставляет насторожиться даже ближайшие партизанские дозоры.

— Гриша!

И он снова останавливается.

Григорий замедляет шаг, смотрит на невысокого человека, одетого в невообразимую смесь гражданского и военного, и только, наверное, через минуту шепчет вдруг побелевшими губами.

— Алеша... ты живой... это ты товарищ ЭР? — и словно желая отдалить самое дорогое, самое желанное мгновение, он вдруг стает по команде смирно и звонко докладывает: — Товарищ командир, лейтенант Хромов явился в ваше распоряжение для дальнейшего прохождения службы.

— Ну... и черт с тобой... — лицо Алексея вздрагивает, глаза сияют. — И ладно, что явился... А если я на минуту освобожу тебя от службы... ты обнимешь меня?

И маленький Алеша Рыжов скрывается в могучих об'ятиях Григория.

☆ ☆ ☆

Григорий и Алексей в штабной землянке. Хромов налаживает портативную рацию, Алексей неотступно следит за его движениями, курит папиросу — настоящий, душистый «Беломорканал» и заканчивает, очевидно, невеселый рассказ:

— Вот так и погиб весь отряд... из бойцов у нас недавно появился только один, да и тот, видать, основательно травмирован, — ходит уже целую неделю сам не свой и все в дело просится... Слушай, Гриша, но как же тот гад завладел моими документами?

— На то он и гад, — спокойно отзывается Хромов.

— И.., значит, все поверили и Виктор и... Лена, что я...

— Верили, пока обстановка не прояснилась... А ты вот лучше скажи, что это за человек, которого ты принял из погибшего отряда.

— Что за человек Любушкин? — недоумевает Алексей. — Видать отчаянный и преданный... Он две недели мотался по лесам, прежде чем на нас набрел, с ног от голодухи валился, а документы не бросил...

— Какие документы?

— Да штабные документы погибшего отряда, разве я тебе не говорил? И знаешь, попади они в руки фашистам... Ох, и наломали бы они дров из нашего брата!

Григорий бросает инструмент на стол и, выпрямившись, долго смотрит на друга.

— Что ты, Гриша? — беспокоится тот.

— Знаешь... — тихо говорит Григорий. — По сведениям, имеющимся в штабе, именно на основании этих документов гитлеровцы уже наломали дров и нащепали лучины из таких ротозеев, как ты!

— Слушай! — возмущается Алексей. — В конце концов...

— Ты здесь командир?

— У меня подлинные документы!

— А подлинники, прежде чем попасть к тебе, не могли быть переиллюстрированы?

— Ты...—Алексей мгновенно уходит взглядом в себя, что-то стараясь припомнить, потом хватается за пистолет и поворачивается к двери.

— Стой! — останавливает его резким окриком Григорий и, усадив снова на лавку, спрашивает: — После того, как тот человек явился с документами, ты его выпускал из лагеря?

— Ни шагу!

— Хорошо... — Григорий раскатывает рукава. — Пойдем, покажи мне твоего Любушкина... только со стороны...

— А зачем ходить... — Алексей показывает в окно на группу партизан, расположившихся на полянке для чистки оружия. — Вон он.., который в безрукавой телогрейке...

Григорий смотрит на человека в телогрейке и сейчас же отшатывается в простенок. В ту же секунду Алексей становится рядом с ним.

— Что?!

— Как, говоришь, его фамилия?

— Любушкин.

— Значит, он у них на различных амплуа...

— У кого?

— Алексей! — вполголоса, осуждающе произносит Хромов. — У них это, у них. Я тебе могу сообщить другую его фамилию...

— Это тот?

Григорий кивает.

— Тварь! — шепчет Рыжов и кричит в двери: — Постовой позовите рядового Любушкина!

В окно они видят, как Любушкин-Чеботарев резко поднимается, одергивает на себе телогрейку и идет к землянке. Вот его шаги на лестнице, стук в двери. Григорий, чтобы скрыть лицо, склоняется над рацией.

— Войдите... — говорит Алексей.

— Товарищ командир, боец Любушкин... — начинает свой доклад вошедший и останавливается, увидев быстро повернувшегося к нему Хромова.

— Сколько же у вас фамилий, Любушкин-Чеботарев? — спрашивает Алексей.

☆ ☆ ☆

Строгие шеренги партизан. Замкнутые холодные лица. Алексей Рыжов поднимает руку и гневно командует:

— Именем Союза Советских Социалистических Республик... по предателю Родины... огонь!

*) Окончание. Начало в номерах за 23, 26, 29 июня и 3, 10, 13, 14 июля.

Редактор Ф. Е. ДЕМИН.

СЕГОДНЯ В КИНО И КЛУБАХ

КИНОТЕАТР «МОСКВА». Большой зал — журнал **Новости дня № 25.** Новый цветной широкоэкранный стереофонический фильм **Илья Муромец** (для детей: 9, 10-55; для взрослых: 12-50, 2-45, 4-40, 6-35, 8-30, 10-25).

Малый зал—журнал **Сибирь на экране № 30. Заноза.** (9, 10-50, 12-40, 2-30, 4-20, 6-20, 8-15, 10-10).

Третий зал — журнал **Сибирь на экране № 29.** Киносборник **Миллион в мешке, Гадкий утенок** (9, 12-50), **Она вас любит** (10-30, 1-50, 3-40, 5-30, 7-20, 9-20).

ЛЕТНИЙ КИНОТЕАТР. **Вернись в Соренто** (6-30, 8-20, 10-10).

КЛУБ КХЗ. **Знакомство.** (6, 8 10).

КИНОТЕАТР «МЕТАЛЛУРГ». **Похождения бравого солдата Швейка** (для детей: 10, 12). **Заноза** (для взрослых: 2, 4, 6, 8 10).

ОБЛДРАМТЕАТР
Гастроли Сталинского театра драмы имени С. Орджоникидзе
17 июля — **«Гроза прошла».**
18 июля — **«Хрустальный ключ».**

СМОТРИТЕ ШИРОКОЭКРАННЫЙ СТЕРЕОФОНИЧЕСКИЙ ФИЛЬМ «ИЛЬЯ МУРОМЕЦ»

Товарищи зрители, экономьте свое время!

Приобретайте билеты по коллективным заявкам через заводские, построечные и местные комитеты и через специально выделенных киноорганизаторов. Билеты по коллективным заявкам продаются в бухгалтерии кинотеатра с 9 ч. утра до 6 ч. вечера — вне очереди.

Производится предварительная продажа билетов:

а) для работающих днем — на вечерние сеансы на 18—22 июля;

б) для работающих в вечернюю смену — на дневные сеансы на 17—23 июля.

Коллективы шахт «Северная», «Центральная», «Буговская», «Ягуновская», «Пионер», «Петровская», «Южная», Кедровского разреза и других предприятий и строек, удаленных от центра города, организуйте коллективные выезды в кинотеатр «Москва» для просмотра широкоэкранного стереофонического фильма «Илья Муромец».

ОТДЕЛ ПЕРЕСЕЛЕНИЯ И ОРГАНИЗОВАННОГО НАБОРА РАБОЧИХ КЕМЕРОВСКОГО ОБЛИСПОЛКОМА проводит набор рабочих для работы по договору на строительстве нового Западно-Сибирского металлургического завода в г. Сталинске.

Требуются: **плотники, каменщики, бетонщики, арматурщики, слесари по ремонту оборудования, рабочие по строительству шоссейных и железных дорог, землекопы и разнорабочие.**

Заключившим трудовые договоры выплачивается денежное пособие, оплачивается проезд и провоз багажа.

За справками обращаться к уполномоченным отдела переселенорганнабора горисполкомов области.

НОВОСИБИРСКИЙ КООПЕРАТИВНЫЙ ТЕХНИКУМ об'являет набор учащихся на 1957—1958 учебный год на отделения: **товароведное, бухгалтерское, плановое, технология приготовления пищи.**

В техникум принимаются лица по направлениям райпотребсоюзов и отдела кадров Кемеровского облпотребсоюза.

Обращаться в отдел кадров облпотребсоюза: ул. Дворцовая, 6.

АВТОТЕХСНАБ облавтотреста доводит до сведения, что **заправка автомашин на бензозаправочной станции будет производиться до 12 часов ночи ежедневно.** После указанного времени заправка автомашин производиться не будет.

ТРЕБУЮТСЯ:

РЕМОНТНО-МЕХАНИЧЕСКОМУ ЗАВОДУ срочно — **контролер-приемщик, фрезеровщик, токари, автослесари, слесари, электросварщики, автокрановщик, плотники, термист, газорезчики, сторож.**

Обращаться: г. Кемерово, Рудничный район, ул. Стадионная — отдел кадров завода.

КЕМЕРОВСКОМУ ГОРПИЩЕКОМБИНАТУ — слесарь точной механики, слесарь холодильной установки, грузчики, коновозчик, упаковщик, каменщики, охранники, уборщица, рабочие в цехи и разнорабочие.

Обращаться: ул. Магистральная, 37, тел. 8-80.

На постоянную работу — **техник-строитель, коновозчики, грузчики.**

Обращаться: ул. Красная, 9, в управление рынками.

ОБЛАСТНОМУ ПРОЕКТНО-СМЕТНОМУ БЮРО — инженеры и техники-строители на конструкторскую работу, копировщик.

Обращаться: г. Кемерово, ул. Советская, 116, областное проектно-сметное бюро. Тел. 2-99 (через коммутатор облисполкома).

МЯСОРЫБТОРГУ — грузчики на постоянную работу.

Обращаться: ул. Советская, 35, в отдел кадров.

ТРЕСТУ БАННО-ПРАЧЕЧНОГО И ПАРИКМАХЕРСКОГО ХОЗЯЙСТВА на постоянную работу — **парикмахеры мужского и дамского зала.** Оплата сдельная по категориям: I категория — 42,3 проц., II — 43,9 проц., III— 49,5 проц. от валовой выручки.

Обращаться: г. Кемерово, ул Пролетарская, 94.

КИРЗАВОДУ № 4/6 на постоянную работу — **катали, выставщики, плотники, каменщики, разнорабочие.** Оплата сдельно-прогрессивная.

Обращаться: г. Кемерово, кирзавод № 4/6.

ЗАВОДУ ХИМПРОДУКТОВ — шофер, кочегары, разнорабочие, уборщица.

Обращаться: г. Кемерозо, ул. Чапаева, 31.

Срочно — **плотники, каменщики, кровельщики, землекопы, техник-строитель, разнорабочие.** Оплата сдельная, прогрессивно-премиальная.

Обращаться: г. Кемерово, ул. Ворошилова, 8.

ДЛЯ РАБОТЫ НА КЕМЕРОВСКОЙ ГРЭС — бетонщики, плотники, столяры, разнорабочие.

Обращаться: г. Кемерово, ул. Станционная, 17.

ПРОВОДИТСЯ ПОДПИСКА
на газету „КУЗБАСС“
на август и последующие месяцы 1957 г.

Подписная плата:
на 5 месяцев — 25 руб.
на 3 месяца — 15 руб.
на 1 месяц — 5 руб.

Подписка принимается повсеместно отделами «Союзпечати», отделениями связи, ведомственными почтальонами, общественными уполномоченными на шахтах, заводах, стройках, в учреждениях и учебных заведениях.

Спешите подписаться на областную газету «Кузбасс».

АДРЕС РЕДАКЦИИ И ИЗДАТЕЛЬСТВА: г. Кемерово, ул. Сталина, № 66. **ТЕЛЕФОНЫ:** редактора 2-24, заместителя редактора 8-05, секретаря 2-53, секретариата 4-85, **отделов редакции:** партийной жизни 8-63, пропаганды 4-57, обзоров местной печати 4-85, угольного 1-21, промышленности и транспорта 2-37, сельскохозяйственного 4-57, культурно-бытового 15-36, информации 14-21, отдела писем 11-52, отдел об'явлений 6-83, ночной прием информаций 1-21, бухгалтерии 6-83, технического секретаря 15-67, директора типографии 3-96.

ОП08760. Типография «Кузбасс» облполиграфиздата. Тираж 130.000. Заказ № 4310.