Пролетарии всех стран, соединяйтесь!

КУЗБАСС

ОРГАН КЕМЕРОВСКОГО ОБЛАСТНОГО И ГОРОДСКОГО КОМИТЕТОВ КПСС, ОБЛАСТНОГО И ГОРОДСКОГО СОВЕТОВ ДЕПУТАТОВ ТРУДЯЩИХСЯ

№ 155 (9062). | Пятница, 5 июля 1957 г. | Год издания 36-й | Цена 20 коп.

Собрание партийного актива Московской городской парторганизации

Второго июля состоялось собрание партийного актива столицы. В зал заседаний Большого Кремлевского Дворца пришло около 2.800 человек — представители более чем четырехсоттысячной Московской городской партийной организации.

С докладом о постановлении Пленума ЦК КПСС «Об антипартийной группе Маленкова Г. М., Кагановича Л. М. и Молотова В. М.» выступила секретарь ЦК и МГК КПСС тов. Е. А. Фурцева. Она рассказала о работе Пленума Центрального Комитета партии, проходившего 22—29 июня, на котором был обсужден вопрос об антипартийной группе тт. Маленкова, Кагановича и Молотова, образовавшейся в Президиуме ЦК КПСС. Пленум ЦК, говорит тов. Фурцева, помня ленинский закон о единстве рядов нашей партии, решительно осудил эту антипартийную группу, деятельность которой была направлена на раскол партии, на изменение ее генеральной линии.

В докладе были подробно охарактеризованы авантюристические действия антипартийной группы раскольников, оторвавшихся от партии и народа, отмечалась сплоченность и высокая ленинская принципиальность Центрального Комитета партии. Тов. Фурцева ознакомила собравшихся с постановлением ЦК КПСС, которое было встречено горячим одобрением партийного актива.

В заключение своего доклада тов. Фурцева выразила уверенность, что решения Пленума ЦК об антипартийной группе будут одобрены парторганизацией и послужат дальнейшему укреплению рядов нашей ленинской партии, укрепят ее руководство. Московская партийная организация всегда была, есть и будет верной опорой Центрального Комитета партии.

В прениях по докладу тов. Е. А. Фурцевой высказалось 18 человек. Все выступавшие единодушно одобрили постановление Пленума ЦК КПСС, гневно клеймили антипартийную деятельность Маленкова, Кагановича, Молотова и примкнувшего к ним Шепилова. Выступления на собрании партийного актива явились яркой демонстрацией единства рядов Московской партийной организации, ее сплоченности вокруг ленинского ЦК.

Секретарь парткома автозавода имени Лихачева тов. А. И. Фатеев заявил в своей речи, что попытки Маленкова, Кагановича, Молотова внести смятение в партийные ряды найдут такое же суровое осуждение со стороны всей партии, какое они встретили на Пленуме ЦК. Оторвавшись от масс, тт. Маленков, Каганович и Молотов ставили под сомнение и тормозили все важнейшие мероприятия, проводимые Центральным Комитетом как в области промышленности и сельского хозяйства, так и в области внешней политики.

Тов. Фатеев затем говорит о том, что постановление Пленума ЦК об антипартийной группе еще больше мобилизует коммунистов на улучшение всей партийной работы, на повышение их активности и ответственности за выполнение решений партии. В конце своей речи оратор заверил собрание, что многотысячная партийная организация автозавода и впредь будет верной опорой Центрального Комитета.

Секретарь Дзержинского райкома КПСС тов. А. Н. Никифоров говорит, что члены антипартийной группы надеялись на свой былой авторитет, они рассчитывали на широкую поддержку, но жестоко просчитались, ибо свой авторитет они сами растеряли. А советские люди никогда не поддержат тех, кто выступает против единства партии, кто становится на преступный путь фракционной борьбы.

Старший машинист депо Москва-Сортировочная Московско-Рязанской дороги В. Г. Блаженов заявил:

— Чувство глубокого возмущения и негодования вызывают действия антипартийной группы Маленкова, Кагановича, Молотова, пытавшейся внести раскол в ряды нашей партии, нанести предательский удар в ее сердце. Оторвавшись от партии, от народа, не зная действительного положения в стране, она пыталась подвергнуть ревизии всю работу партии и ее Центрального Комитета.

Свое выступление тов. Блаженов закончил словами:

— Я паровозный машинист, я знаю нужды наших рабочих. Одобряя и поддерживая решение ленинского ЦК по разоблачению антипартийной группы, выражу не только свое мнение, но и мнение своих товарищей по партии, по труду. Наш народ, полный творческих сил, горячо уверен в торжестве коммунизма, к которому идет он под руководством Коммунистической партии, во главе с ее ленинским Центральным Комитетом.

Взволнованно прозвучала речь молодой коммунистки — директора фабрики имени Фрунзе тов. С. П. Леоновой. Разве не ясно, говорит она, какое огромное значение имеет укрепление партии, усиление ее руководящей роли во всех областях нашей созидательной деятельности. А это возможно лишь при монолитном единстве, сплоченности партийных рядов, строжайшем соблюдении партийной дисциплины. Вот почему чувство возмущения вызывают раскольнические действия антипартийной группы Маленкова, Кагановича, Молотова. Эти люди, облеченные доверием народа и партии, пошли по антипартийному пути. Попирая Устав партии, они рассчитывали изменить политическую линию партии, но это им не удалось и не могло удасться.

Говоря о мероприятиях Центрального Комитета партии, направленных на дальнейший под'ем экономики страны, жизненного уровня народа, тов. Леонова отмечает, что эти мероприятия встретили единодушное одобрение всех трудящихся, вызвав у них новый прилив творческих сил. Взять к примеру, говорит она, нашу фабрику. Только за последние два года производительность труда коллектива повысилась на 25 процентов, значительно поднялась заработная плата рабочих, многие семьи переехали на новые квартиры. Вот почему рабочие на собраниях и в беседах горячо одобряют мероприятия партии, ее политику. Как же антипартийная группа могла рассчитывать на поддержку, стремясь изменить политику партии? Она просто настолько оторвалась от рядовых коммунистов, от народа, что не учла даже того, что для советских людей линия партии — их кровное дело. Пленум ЦК КПСС мудро и своевременно разоблачил преступную деятельность этой антипартийной группы.

На трибуне — директор одного из московских заводов тов. П. А. Воронин.

— Прошло только 16 месяцев после XX с'езда партии, — говорит он, — и мы видим, с каким энтузиазмом советский народ не только выполняет решения XX с'езда, но и прилагает все усилия к тому, чтобы досрочно осуществить программу хозяйственного строительства, намеченную с'ездом.

Нужно быть совершенно слепым, чтобы не чувствовать этот энтузиазм. Сегодня из доклада тов. Фурцевой, продолжает тов. Воронин, мы узнали, до какой низости докатились Маленков, Каганович и Молотов. С целью изменения политической линии партии эта группа антипартийными фракционными методами добивалась смены состава руководящих органов партии. Она по существу пыталась противодействовать ленинскому курсу, направленному на мирное сосуществование государств с различными государственными системами. Участники антипартийной группы изолировали себя от партии и от народа.

Члены ЦК КПСС товарищи Н. И. Бобровников, А. Н. Косыгин, Н. К. Байбаков рассказали о работе Пленума ЦК, подчеркивая единодушие его участников в защите ленинского единства партии в разоблачении преступной деятельности антипартийной группы Маленкова, Кагановича, Молотова. Ораторы подробно остановились на раскольничьих поступках членов этой группы.

На собрании выступили товарищи Н. А. Булганин, М. Г. Первухин, Генеральный прокурор СССР тов. Р. А. Руденко, председатель Московского городского совнархоза тов. К. Д. Петухов и другие.

С большой речью перед активом выступил Первый секретарь ЦК КПСС тов Н. С. Хрущев, встреченный бурными, продолжительными аплодисментами.

В единогласно принятой резолюции собрание партактива города, выражая мнение всей Московской городской парторганизации, единодушно одобрило и полностью поддержало постановление Пленума ЦК партии, направленное на дальнейшее сплочение рядов ленинской партии, укрепление ее руководства, на борьбу за генеральную линию партии.

С гневом и возмущением партийный актив осудил фракционную деятельность антипартийной группы Маленкова, Кагановича, Молотова и примкнувшего к ним Шепилова.

Собрание партийного актива столицы с огромным удовлетворением отметило монолитное единство и сплоченность всех членов ЦК и кандидатов в члены ЦК, членов Центральной ревизионной комиссии, единодушно осудивших антипартийную группу.

Партийный актив столицы одобрил решение Пленума ЦК КПСС о выводе из состава членов Президиума ЦК и из состава ЦК тт. Маленкова, Кагановича и Молотова, и о снятии с поста секретаря ЦК КПСС и выводе из состава кандидатов в члены Президиума и из состава членов ЦК т. Шепилова.

Собрание партактива заверило ЦК КПСС, что Московская городская партийная организация еще теснее сплотит свои ряды и под непобедимым знаменем марксизма-ленинизма добьется дальнейших успехов в решении задач коммунистического строительства.

(ТАСС).

Донецкие горняки на шахте „Северная“

2 июля делегация донецких горняков посетила шахту «Северная». Украинские шахтеры осмотрели горные выработки, побывали в забоях передового участка № 2, которым руководит т. Щукин.

Начальника донецкой шахты № 4-5 «Никитовка» т. Кохана заинтересовали способ управления кровлей путем полной закладки выработанного пространства и применяющееся с этой целью бурение широких скважин станком «К-500».

— Этот метод мы применим у себя, — заявил начальник донецкой шахты.

Секретарь партийной организации шахты имени Лутугина т. Лобанов и председатель шахткома «Кураховки» т. Бариков обменялись с руководителями партийной и профсоюзной организаций «Северной» опытом массово-политической работы среди горняков.

На сменном собрании шахтеры «Северной» единодушно приняли вызов на социалистическое соревнование с коллективом шахты № 4-5 «Никитовка». Донецкие шахтеры обязались добыть к 40-й годовщине Великого Октября 40 тысяч тонн угля сверх плана, выполнить план подготовительных работ на 102 процента, план по производительности труда — на 103 процента, сэкономить за счет снижения себестоимости угля 500 тысяч рублей и освоить проектную мощность шахты на 125 процентов. Коллектив шахты № 4-5 «Никитовка» решил также построить хозяйственным способом 110 квартир для горняков и оказать помощь 120 шахтерам — индивидуальным застройщикам.

Горняки шахты «Северная» взяли на себя обязательство добыть к 40-й годовщине Октября 25 тысяч тонн угля сверх плана, выполнить план подготовительных работ на 105 процентов, план по производительности труда — на 106 процентов, сэкономить за счет снижения себестоимости 450 тысяч рублей, построить силами шахты с участием рабочих 28 квартир для трудящихся и проложить 800 метров бетонированного тротуара.

НА ПОЛЯХ СТРАНЫ

СТАВРОПОЛЬ, 3 июля. (ТАСС). На заготовительные пункты края поступили первые два миллиона пудов пшеницы и ячменя. Заготовители отмечают хорошее качество зерна, обмолоченного из валков. Натура его выше кондиционной. Хлеб чистый, с небольшой влажностью не нуждается в дополнительной подработке на токах. Крупнейшие элеваторы, располагая стационарными сушилками, принимают и зерно с повышенной влажностью, собранное прямым комбайнированием. На заготовительных пунктах установлено дополнительно 35 автомобилепод'емников.

Мельничным предприятиям края уже отгружено 7,5 тысячи тонн пшеницы нового урожая.

КИЕВ, 3 июля. (ТАСС). Высокая техническая оснащенность сельского хозяйства Украины позволяет готовить почву под посев озимых культур одновременно с уборкой урожая. Повсеместно в колхозах идет послойная обработка черных и чистых паров, лущение стерни и пахота под озимь. Засыпаются сортовые районированные семена пшеницы, озимой ржи и ячменя.

Уборка хлебов на участках, выделенных под посев озими, ведется преимущественно прицепными комбайнами в сцепе с дисковыми лущильниками.

Во всех областях республики уже выделены площади под посев озимых культур. Осенний сев в нынешнем году будет проведен по лучшим предшественникам. Так, по чистым, черным и люпиновым парам намечено посеять озимых почти на полмиллиона гектаров больше, чем в прошлом году.

Еще теснее сплотим свои ряды под непобедимым знаменем марксизма—ленинизма

Собрание актива Кемеровской областной партийной организации

3 июля состоялось собрание партийного актива Кемеровской областной организации КПСС.

С докладом о Пленуме ЦК КПСС, рассмотревшем вопрос «Об антипартийной группе Маленкова Г. М., Кагановича Л. М., Молотова В. М.», выступил кандидат в члены ЦК КПСС, первый секретарь областного комитета партии тов. **Пилипец С. М.**

Докладчик зачитал постановление и подробно рассказал о ходе Пленума ЦК КПСС, раскольнических действиях каждого члена антипартийной группы.

В заключение тов. Пилипец призвал областной партийный актив, всех коммунистов Кузбасса еще теснее сплотиться вокруг ленинского Центрального Комитета КПСС, обеспечить выполнение исторических решений XX с'езда КПСС, достойно встретить 40-ю годовщину Великого Октября.

На трибуну один за другим поднимаются старые большевики, ветераны труда: горняки, металлурги, строители, специалисты сельского хозяйства, представители науки, партийные, советские, хозяйственные, профсоюзные, комсомольские работники. Они на ярких примерах показывают правильность линии ЦК КПСС, осуждают авантюристические действия заговорщиков Маленкова, Кагановича, Молотова и примкнувшего к ним Шепилова.

Первым слово берет старший мастер мартеновского цеха Кузнецкого комбината, депутат Верховного Совета СССР **М. М. Привалов.**

— Наша партия и правительство, весь советский народ, — говорит он, — ведут успешное строительство коммунизма, претворяют в жизнь исторические решения XX с'езда КПСС как в области внутренней, так и внешней политики. По всей стране сейчас развернулось всенародное движение за достойную встречу 40-й годовщины Великого Октября. Мы хорошо видим, что после XX с'езда достигнуты новые, крупные успехи в развитии народного хозяйства, улучшении жизни трудящихся, смягчении международной напряженности.

И в это время заговорщическая группа в лице Маленкова, Кагановича, Молотова и примкнувшего к ним Шепилова попыталась расколоть единство нашей партии, сорвать выполнение решений XX с'езда КПСС, затормозить движение всего прогрессивного человечества к миру и дружбе между народами. Эти действия вызывают гнев и возмущение. Только люди, оторвавшиеся от народа, от реальной жизни, могут сомневаться в правильности линии Центрального Комитета КПСС.

Посмотрите, во что превратился за короткий срок существования Советского государства наш родной край. Из необжитого, глухого места Кузбасс стал крупным экономическим районом с высокоразвитой угольной, металлургической, химической, машиностроительной промышленностью и сельским хозяйством. Неузнаваемо преобразился и культурный облик нашего края.

— Я от всей души, — заканчивает тов. Привалов, — одобряю постановление Пленума ЦК КПСС. В ответ на провокационные действия фракционеров Маленкова, Кагановича, Молотова коммунисты и все трудящиеся Кузнецкого бассейна еще теснее сплотятся вокруг ленинского Центрального Комитета, удесятерят свои силы и обеспечат выполнение исторических задач, поставленных XX с'ездом партии.

От имени горняков Прокопьевского рудника слово берет бригадир проходчиков шахты имени Ворошилова **А. С. Карин.**

— Действия группы фракционеров и отщепенцев Маленкова, Кагановича, Молотова вызывают у меня чувство негодования. И я от всего сердца благодарю Центральный Комитет нашей партии за правильное, ленинское решение вопроса. Не один раз перерожденцы пытались расколоть единство нашей партии и народа. Но всегда они были биты, их расчеты терпели полное поражение. И это не случайно. Советский народ, воспитанный партией великого Ленина, тесно сплоченный вокруг Центрального Комитета, свято хранит свои огромные завоевания. И сейчас мы должны с новой силой продолжать великое дело строительства коммунизма, вскрывать и умело использовать имеющиеся резервы, обеспечить безусловное выполнение плана шестой пятилетки.

Я заверяю областной партийный актив, что горняки шахты имени Ворошилова все, как один, поддержат постановление Центрального Комитета КПСС, добьются дальнейших успехов в выполнении принятых социалистических обязательств, достойными трудовыми успехами встретят славную 40-ю годовщину Великого Октября.

— Весь советский народ, — говорит секретарь Кемеровского горкома КПСС **В. И. Карпов,** — охвачен пафосом борьбы за претворение в жизнь величественной программы, намеченной XX с'ездом партии. Эта программа показывает пути решения назревших проблем развития народного хозяйства страны, укрепления нашей партии, ослабления международной напряженности. XX с'езд с исключительной глубиной и ясностью выразил потребности общественного развития, думы и чаяния трудящихся. Именно поэтому весь советский народ не жалеет сил в борьбе за осуществление решений с'езда. Об этом свидетельствуют многочисленные примеры работы промышленных предприятий областного центра. За 1956—1957 годы резко возросло производство химической и машиностроительной продукции, добыча угля, улучшилось строительство жилья и культурно-бытовых об'ектов. Успешно справились с выполнением плана первого полугодия 1957 года большинство предприятий г. Кемерова. Все это подтверждает, что коммунисты, трудящиеся нашего города вместе со всем советским народом восприняли решения XX с'езда КПСС как свое кровное и родное дело. Но отщепенцы Маленков, Каганович и Молотов пытались выступить против линии партии и всего советского народа. Оторванные от народа, понимая марксизм-ленинизм догматически, они зашли так далеко, что стали нарушать единство партии, создали фракционную группу, противопоставили себя всей партии и народу. Пленум ЦК КПСС совершенно правильно, решительно пресек антипартийные действия группы Маленкова, Кагановича, Молотова. Решение ЦК КПСС еще раз продемонстрировало всему прогрессивному человечеству единство и непоколебимость нашей партии, выпестованной великим Лениным.

Раскольнические действия антипартийной группы требуют от каждого коммуниста повышения бдительности, усиления воспитательной работы среди трудящихся. Нам, как никогда, необходимо сейчас укреплять единство рядов в Коммунистической партии, повышать дисциплину и организованность.

С яркой и убедительной речью выступил бригадир навалоотбойщиков шахты № 9-15 **И. П. Андреев,** награжденный орденом Ленина.

— Я 29 лет работаю в забое, отдаю все свои силы, опыт и знания для того, чтобы крепла наша великая Родина, улучшалась жизнь советского народа. И мы, горняки, не позволим различного рода фракционерам и отщепенцам посягать на наши завоевания. Шахтеры треста «Анжероуголь» будут еще плодотворнее трудиться на благо нашей Отчизны.

Слово предоставляется делегату XX с'езда КПСС, председателю облисполкома **В. С. Шаповалову.**

— Спасибо ленинскому Центральному Комитету, — говорит оратор, — что он в сложный момент жизни нашей страны сумел быстро и решительно разоблачить действия перерожденцев Маленкова, Кагановича, Молотова и Шепилова. Я сейчас с возмущением вспоминаю о двурушнических выступлениях этих отщепенцев на XX с'езде КПСС. Ратуя на словах за единство партии, за ленинские принципы и нормы партийной жизни, они на деле пошли против решений с'езда, встали на путь фракционной борьбы. И совершенно правильно Пленум осудил их действия и вывел из состава Президиума и членов Центрального Комитета КПСС.

Вслед за тов. Шаповаловым выступили секретарь Междуреченского горкома КПСС **Н. Д. Турчин,** старший аппаратчик стана листопрокатного цеха Кузнецкого комбината **Н. И. Юрченко.**

— Разоблачение антипартийной группы Маленкова, Кагановича и Молотова, — сказал т. Юрченко, — еще раз показало единство и монолитность нашего Центрального Комитета. Коммунисты и все работники Кузнецкого комбината еще теснее сплотят свои ряды и приложат все силы для успешного выполнения задач, стоящих перед металлургами.

На трибуне бригадир проходчиков шахты «Зиминка» Герой Социалистического Труда **К. Я. Ворошилов.**

— Мы, горняки Кузбасса, — говорит он, — одобряем решение ленинского Центрального Комитета, разоблачившее авантюристическую группу раскольников. Эта группа оторвалась от народа, встала на путь шкурничества. В ответ на происки антипартийной и антигосударственной группы мы, горняки шахты «Зиминка», усилим трудовое напряжение и достойно встретим сороковую годовщину Великого Октября. Мы твердо уверены в том, что Центральный Комитет будет и впредь действовать так, как учил нашу партию Владимир Ильич Ленин.

— Центральный Комитет нанес сокрушительный удар по группе, пытавшейся подорвать изнутри единство нашей партии, внести смятение в партийные ряды, — говорит в своем выступлении секретарь областного комитета КПСС **А. М. Лыткин.** — Мы, коммунисты, поддерживаем постановление и приветствуем высокую бдительность ЦК. Ленинский Центральный Комитет не дал возможности группе Маленкова, Кагановича и Молотова изменить политику нашей партии, в правильности которой мы, советские люди, убеждаемся каждый день. Нам из постановления Пленума ЦК КПСС надо сделать практические выводы. Всем коммунистам необходимо более настойчиво изучать вечно живое, единственно научное, а следовательно и правильное марксистско-ленинское учение, теснее увязывать теоретические положения с практикой коммунистического строительства. Мы должны добиться, чтобы каждый коммунист мог на основе теории правильно об'яснять современные явления. Необходимо повысить уровень преподавания общественных наук в высших учебных заведениях области, ликвидировать недостатки в формировании марксистско-ленинского мировоззрения.

Далее т. Лыткин указал на то, что партийным организациям области предстоит большая работа по раз'яснению постановления Пленума ЦК КПСС.

Секретарь Сталинского горкома КПСС **А. Я. Галенко** говорит о мудрости ленинского Центрального Комитета, о том, что под его руководством успешно претворяются в жизнь задачи, поставленные XX с'ездом КПСС.

— Жалкая группа заговорщиков, — заявляет т. Галенко, — посягнула на эти завоевания народа, пыталась свернуть партию с ленинского пути, внести раскол в ее ряды. Антипартийная группа стремилась ослабить диктатуру пролетариата, захватить ключевые позиции в партии и государстве. Но ЦК не дал им возможности это сделать и принял соответствующие меры. Меры, предпринятые Пленумом ЦК КПСС, будут, безусловно, одобрены всем советским народом.

Слово предоставляется секретарю партийной организации шахты «Комсомолец» **Н. В. Левицкому.** Он говорит, что члены антипартийной группы понесли заслуженное наказание, но еще большим наказанием им будет презрение всего народа, всей партии. Затем оратор рассказывает о трудовых успехах горняков. Коллектив шахты, готовя достойную встречу 40-летию Великого Октября, уже выдал на-гора 54 тыс. тонн сверхпланового топлива. От снижения себестоимости добычи угля сэкономлено около 100 тысяч рублей государственных средств. На шахте нет ни одного участка, который бы не выполнял государственного плана. Тов. Левицкий заверяет участников собрания областного актива, что горняки шахты будут своим самоотверженным трудом крепить могущество нашей великой Родины.

О своей поддержке постановления Пленума ЦК КПСС говорит мотористка шахты № 9-15, член областного комитета КПСС **А. Г. Жиганова.**

Затем слово предоставляется секретарю Прокопьевского горкома КПСС **К. Б. Никитину.** Оратор заявляет, что выступление антипартийной группы против генеральной линии партии является чудовищным, что эта жалкая группа, оторвавшись от партии и народа, хотела сорвать мероприятия, направленные на под'ем народного хозяйства нашей страны, на повышение благосостояния советских людей.

— Наша партия всегда давала отпор всякого рода маловерам и дезорганизаторам, — продолжает т. Никитин. — ЦК поступил правильно, осудив эту антипартийную группу как фракционеров и двурушников.

Оратор далее говорит о правильности генеральной линии партии, о том, что это каждодневно подтверждается успехами советских людей в мирном, созидательном строительстве, рассказывает об успехах горняков Прокопьевска, о быстром росте шахтерского города.

Интересным, содержательным было выступление председателя колхоза имени Хрущева, Кемеровского района, **А. П. Осипова.** Он сказал:

— Из постановления Пленума ЦК КПСС нам стало известно, что антипартийная группа выступила против линии партии в развития сельского хозяйства, особенно разрешения задачи — в ближайшие годы догнать США по производству мяса, молока и масла на душу населения. Они не знают и не верят в силы и возможности колхозного строя. А вот труженики нашей сельскохозяйственной артели не только верят в реальность этой задачи, но и практически претворяют ее в жизнь.

Мы подсчитали свои возможности и решили через 2—3 года произвести на 100 гектаров угодий 410 центнеров молока и 100,8 центнера мяса. О том, что это реальная задача, можно убедиться на таких цифрах. Уже в этом году наш колхоз получит по 211 центнеров молока и по 36 центнеров мяса. Я уверен, что пройдет совсем немного времени и мы догоним США по производству мяса, молока и масла.

На трибуну поднимается зав. кафедрой истории КПСС, кандидат исторических наук **М. Б. Черноброд.**

— Чем об'яснить, — спрашивает он, — что ранее видные деятели партии скатились с ленинских позиций, встали на антимарксистский путь фракционной борьбы?

Это можно об'яснить только одним: Маленков, Каганович, Молотов оторвались от народа, практики коммунистического строительства в нашей стране. Они находились и находятся в плену старых представлений и методов, не видят новых условий, новой обстановки, упорно цепляются за старые, изжившие себя, не отвечающие интересам движения к коммунизму формы и методы работы. Они на учение марксизма-ленинизма смотрят как догматики, начетчики. Они до сих пор не поняли, что марксизм-ленинизм — это живая, постоянно развивающаяся наука, проверяемая практикой коммунистического строительства в СССР, странах народной демократии Европы и Азии. И поэтому они потерпели полное поражение.

Антипартийные действия Молотова, Кагановича, Маленкова обязывают нас, коммунистов, внимательнее изучать всепобеждающую теорию марксизма-ленинизма, покончить с парадностью, усилить критику и самокритику, воспитывать наши кадры в беззаветной преданности нашей партии, делу коммунизма.

Затем выступают секретарь обкома ВЛКСМ **А. А. Сергеев,** заместитель председателя совнархоза **Г. И. Ермолаев,** председатель облпрофсовета **А. Т. Степаненко,** секретарь Таштагольского райкома КПСС **И. Г. Белый,** директор института «ВНИИГидроуголь» **В. С. Мучник,** поездной вагонный мастер станции Тайга **И. Ф. Машенко.**

С большим вниманием участники собрания прослушали выступление члена Центрального Комитета КПСС, председателя Совета народного хозяйства Кемеровского экономического административного района **А. Н. Задемидко,** рассказавшего о ходе Пленума ЦК КПСС.

— От заседания к заседанию мы, члены Центрального Комитета, — говорит т. Задемидко, — все больше убеждались в антипартийной деятельности группы Маленкова, Кагановича, Молотова. Эти люди — не молодые кадры партии, их ошибки не могут быть ошибками от незнания, от неумения работать. Они держали курс на изменение линии партии.

Далее т. Задемидко рассказывает о том, что члены антипартийной группы, идя в атаку на Президиум ЦК КПСС, на ленинский Центральный Комитет, стали доказывать, что лозунг партии — в ближайшие годы догнать США по производству мяса, молока и масла на душу населения — является демагогическим, что для его выполнения в стране нет необходимых условий. Но это их утверждение еще раз показало, что они очень далеки от жизни народа, от имеющихся в нашей стране условий. Они не учитывали того, что партия выдвинула этот лозунг только тогда, когда убедилась, что для его выполнения у нас есть все условия. Этот лозунг получил всенародную поддержку. А раз народ дал свое слово, значит можно с уверенностью заявить, что великая задача в недалеком будущем будет успешно разрешена.

— На февральском Пленуме ЦК КПСС и на седьмой сессии Верховного Совета СССР, — продолжает т. Задемидко, — никто из членов этой группы не выступал против создания совнархозов. Теперь же они выступили против перестройки управления промышленностью и строительством, стараясь доказать, что эта перестройка не принесет никакой пользы.

Оратор останавливается на недостатках в работе Кемеровского совнархоза, о необходимости скорейшего их преодоления.

— Создать Совет народного хозяйства, — говорит т. Задемидко, — это еще не значит создать еще одну канцелярию. Задача состоит в том, чтобы на основе трудового и политического под'ема, вызванного решениями о перестройке управления промышленностью и строительством, быстро организовать и новый экономический, хозяйственный под'ем.

В конце своего выступления т. Задемидко призвал участников собрания крепить единство нашей партии, множить трудовые успехи на благо нашей великой социалистической Родины.

Взволнованную речь произнес бывший бригадир по ремонту коксовых печей Кемеровского коксохимического завода, ныне пенсионер, член КПСС с 1927 года **М. М. Рытенков.**

— Партии, — сказал он, — не раз приходилось отражать нападки различного рода врагов народа, перерожденцев, оппортунистов. И всегда они разбивали свой лоб об единство и монолитность наших рядов. Это происходило и происходит потому, что линия партии отвечает стремлениям и думам трудящихся. Мы твердо держим в своих руках великое знамя марксизма-ленинизма, оберегаем чистоту своих партийных рядов. Поэтому мы непримиримы к различного рода фракционерам и отщепенцам. У меня нет никакого сомнения в том, что наша старая гвардия с удовлетворением восприняет постановление Пленума ЦК КПСС об антипартийной группе Маленкова, Кагановича и Молотова.

Собрание областного партийного актива единогласно приняло резолюцию, в которой осуждаются действия антипартийной группы Маленкова, Кагановича, Молотова и примкнувшего к ним Шепилова, одобряется постановление Пленума ЦК КПСС. Собрание призвало всех коммунистов и трудящихся Кемеровской области еще теснее сплотиться вокруг непобедимого знамени марксизма-ленинизма и Центрального Комитета КПСС, обеспечить дальнейшее успешное развитие народного хозяйства Кузбасса, повышение материального благосостояния и культурного уровня народа.

Ленинское единство партии—источник ее непобедимой силы

Двадцатый с'езд Коммунистической партии Советского Союза ярко продемонстрировал перед всем миром идейно-политическое и организационное единство Коммунистической партии, монолитность и крепость ее рядов. С'езд показал, что наша партия полна жизненных сил, могучей творческой энергии, горячего желания и неукротимой воли идти и дальше ленинским путем к достижению своей великой цели — построению коммунизма.

Выполняя решения XX с'езда, усиливая идейно-политическую и организаторскую работу, последовательно и неуклонно осуществляя ленинские нормы партийной жизни, принцип коллективного руководства государственными и партийными делами на основе марксистско-ленинской политики, развертывая самокритику и критику недостатков, постоянно совершенствуя стиль, методы и формы своей деятельности, наша партия добилась еще большего единства и сплочения своих рядов, расширила и укрепила связи с народом. Коммунистическая партия сильна единством своих стремлений и действий, сплоченностью вокруг Центрального Комитета и неразрывными связями с народом.

То великое единство, которое партия имеет теперь и которое характеризует ее как непобедимую силу, пришло не сразу. Оно выковывалось годами и десятилетиями на протяжении долгой истории, росло и крепло в ожесточенной борьбе с откровенно враждебными буржуазными партиями, с меньшевиками, троцкистами, бухаринцами, буржуазными националистами и многими другими внутренними и внешними врагами. Следуя ленинской принципиальной политике, наша партия неизменно громила все оппортунистические, ревизионистские течения, антимарксистские уклоны, всевозможные антипартийные фракции, блоки, группы, укрепляла свою мощь, повышала политическую бдительность и боеспособность своих организаций.

Единство воли и действий Коммунистической партии, несовместимое с существованием в ее рядах фракций и группировок, различных противоречащих марксизму-ленинизму взглядов, идейных и политических платформ, обусловлено самой природой партии, ее целями и задачами. Завоевание и удержание диктатуры рабочего класса, построение коммунистического общества невозможно без партии, единой в своих воззрениях, решениях и деяниях, сильной своей сплоченностью и дисциплиной.

Недаром наша партия называется добровольным боевым союзом единомышленников-коммунистов, которые имеют общие идейные и политические взгляды, одинаково понимают цели и задачи партии, ее организационные и тактические принципы, признают Устав и программу, активно содействуют их претворению и борются за торжество дела партии. Основой единства взглядов и действий коммунистов является марксизм-ленинизм во всей его совокупности и полноте.

Преодоление раздробленности, стремление к об'единению было характерной чертой нашей партии уже в момент ее зарождения. Она выросла в единую самостоятельную партию рабочего класса из разрозненных марксистских групп и кружков.

Основывая Коммунистическую партию, В. И. Ленин считал важнейшим условием ее существования и успешной борьбы единое об'единение на принципах марксистской теории, обязательной для всех коммунистов, исключающей разноголосицу, смесь и путаницу различных воззрений и взглядов. «Крепкой социалистической партии, — говорил он, — не может быть, если нет революционной теории, которая об'единяет всех социалистов, из которой они почерпают все свои убеждения, которую они применяют к своим приемам борьбы и способам деятельности...» (Соч., т. 4, стр. 191).

Но В. И. Ленин считал, что одного идейного единства для партии недостаточно. Оно должно быть дополнено единством организационных принципов, обязательных для всех членов партии. Единство невозможно без организации, а организация требует подчинения меньшинства большинству. В своей книге «Шаг вперед, два шага назад» он писал, что «пролетариат может стать и неизбежно станет непобедимой силой лишь благодаря тому, что идейное об'единение его принципами марксизма закрепляется материальным единством организации, сплачивающей миллионы трудящихся в армию рабочего класса» (Соч., т. 7, стр. 383).

Единая партийная дисциплина одинаково обязательна для всех членов партии. Она должна **«требовать** исполнения обязанностей члена партии не только от рядовых, но и от «людей верха» — вот что, по мысли Ленина, составляет необходимое организационное условие жизни и сохранения целостности партии.

Ленинское положение о том, что партия имеет одну дисциплину, один закон для всех коммунистов, независимо от их положения, занимаемых ими постов, нашло свое выражение в Уставе КПСС.

В. И. Ленин всегда вел решительную борьбу против разного рода мелкобуржуазных демагогов, обвинявших партию во всех смертных грехах с целью подрыва ее единства, дисциплины и авторитета. Называя их рассуждения анархистскими, лишенными принципиальной выдержанности, Ленин указывал, что они ведут к отказу от партийной дисциплины, от организационных принципов, что равнозначно разрушению партии.

Борьба за идейную чистоту марксистско-ленинской теории и незыблемость организационных принципов, составляющих основу единства партии, всегда была в центре внимания коммунистов. Эта борьба особенно актуальна сейчас, когда империалистическая реакция, ее идеологи, используя внутри коммунистического движения ревизионистское охвостье, влияя на колеблющиеся, недостаточно устойчивые и выдержанные в идейном и организационном отношениях элементы, ведут ожесточенные атаки на коммунизм, на марксистско-ленинскую теорию, на партии рабочего класса. В этих условиях любое колебание, отступление от ленинских принципов, нарушение дисциплины и норм партийной жизни было бы только на руку врагам нашей партии.

Партия требует от всех своих организаций, от всех коммунистов усиления политической бдительности и боеспособности, активной борьбы против всех, кто наносит ущерб ее ленинскому единству. Наша партия сильна тем, что всегда вела и ведет непримиримую борьбу против нарушителей дисциплины и стройности ее железных рядов, ставящих свои групповые, сектантские интересы выше общепартийных интересов. Она не терпит в своих рядах и не может терпеть никаких антипартийных групп и группировок, выступающих против ее политики.

Единство политического действия на принципиальной ленинской основе для партии превыше всего, оно — обязательное, непременное правило, закон ее развития. Такого единства партия добивалась и добивается путем преодоления возникающих в ее среде противоречий, борьбы со всякими отклонениями от проводимой ею политической линии, откуда бы эти отклонения ни исходили и какими бы лицами ни поддерживались. Партия стоит не за всякое единство, а за такое, которое зиждется на основе ленинской политики.

Значит ли все это, что марксистско-ленинская партия не терпит в своей среде никакого обсуждения и обмена мнениями? Нет, не значит. Партия — демократическая организация, вся работа которой строится на основе широкой инициативы, активности и самодеятельности партийных организаций и всех коммунистов.

Постоянный обмен мнениями, детальное, деятельное и активное обсуждение партийными массами всех важнейших вопросов жизни, строения и работы партии составляют самую характерную ее черту, как добровольной демократической организации. Только такой путь дает возможность соединить все усилия коммунистов в единую, несокрушимую волю и силу партии.

В самых тяжелых условиях своего развития партия выносила на обсуждение широких партийных масс важнейшие вопросы своей политики, и это только укрепляло ее.

Свобода обсуждения, самокритика и критика недостатков работы сочетаются в партии с единством ее действий. Обсудить вопрос, высказать и выслушать разные мнения, узнать взгляды большинства организации, выразить эти взгляды в соответствующем решении и добросовестно выполнить это решение — таково ленинское понимание единства. Именно этого принципа наша партия придерживается в своей деятельности.

Все принятые партией в последние годы принципиальные решения, направленные на совершенствование форм управления народным хозяйством, развитие инициативы мест, на укрепление мощи Советской страны и повышение материального благосостояния народа, на успешное осуществление постепенного перехода к коммунизму, являются плодом коллективного обсуждения, выражают взгляды всей партии, отвечающие интересам всего советского народа, сплоченного вокруг нее в единый, могучий коллектив.

Но партия не дискуссионный клуб, а боевая политическая организация трудящихся, являющаяся в нашей стране правящей партией. Она не может позволить, чтобы под видом свободы критики и обмена мнениями оспаривались принятые ею принципиальные решения, протаскивались чуждые ее мировоззрению и враждебные народу идеи, распространялись вредные для благополучия Советского государства взгляды. В этом отношении наша партия строго придерживается указаний Ленина, который в своей статье «Свобода критики и единство действий» писал:

«Политическое действие партии должно быть едино. Никакие «призывы», нарушающие единство определенных действий, недопустимы ни на широких собраниях, ни на партийных собраниях, ни в партийной печати» (Соч., т. 10, стр. 409).

Партия за свободу обсуждения всех вопросов, за свободу критики всех недостатков в пределах партийности. Ленин говорил, что партия распалась бы сначала идейно, а потом и материально, если бы она не вела борьбы с людьми, которые проповедуют антипартийные взгляды. Для определения грани, отделяющей партийное от антипартийного, есть твердый и верный критерий — это Устав, программные положения, решения партии, весь ее более чем полувековой опыт.

Принципиальная политика — единственно правильная политика. Никогда и ни в чем не отступать от общепартийных интересов — незыблемый принцип коммунистов. Этим единственно правильным принципом партия и ее основатель В. И. Ленин всегда руководствовались в отношениях с любыми людьми, не считавшимися с волей партии, с ее интересами и выступавшими против ее линии, как бы ни были велики заслуги и авторитет этих людей, как бы значительно ни было их положение.

Известно, например, что Г. В. Плеханов пользовался большим авторитетом. Ленин высоко ценил и уважал его. Но после того как Плеханов изменил делу рабочего класса, отошел от важнейших принципов марксизма, сполз в болото оппортунизма, Ленин, не посчитавшись с былым авторитетом Плеханова, решительно выступил против него как отступника от марксизма.

Другой пример. Известно, что за несколько дней до Октябрьского восстания 1917 года Каменев и Зиновьев, занимавшие тогда очень видное положение в партии, выступили в меньшевистской газете с заявлением о подготовке большевиками вооруженного восстания и о своем несогласии с этим решением. Этим изменническим приемом была выдана врагам важнейшая партийная тайна. В своем знаменитом «Письме к членам партии большевиков» Ленин писал по этому поводу:

«Я бы считал позором для себя, если бы из-за прежней близости к этим бывшим товарищам я стал колебаться в осуждении их. Я говорю прямо, что товарищами их обоих больше не считаю и всеми силами и перед ЦК и перед с'ездом буду бороться за исключение обоих из партии» (Соч., т. 26, стр. 186).

В единстве действий, Ленин видел величайшее оружие партии в ее борьбе за социалистическую революцию. Добиваясь единства партии, Ленин решительно рвал со всеми, кто не поддавался мерам воспитания, убеждения, кто шел против большинства партии, против Центрального Комитета.

Особое значение придавал Ленин единству руководящего ядра партии, ее Центрального Комитета. Он горячо радовался и гордился, что «наш ЦК сложился в группу строго централизованную и высоко авторитетную», всячески оберегал его от влияния чисто личных и случайных обстоятельств, умело предотвращал возможность нарушения единства. Эти ленинские традиции — нерушимый закон, обязательный для нашей партии, для всех коммунистов.

Для марксистско-ленинской партии единство ее рядов приобретает наиболее важное значение после победы социалистической революции, в период строительства социализма и постепенного перехода к коммунизму.

Известно, что в первые годы Советской власти нашей партии пришлось вести ожесточенную борьбу против всяких мелкобуржуазных течений, группировок и фракций, которые пытались подорвать единство партии.

В марте 1921 года X с'езд КПСС, обсуждавший вопрос «О единстве партии», единогласно принял написанную Лениным резолюцию, в которой подчеркивалась необходимость обеспечения полного доверия между коммунистами и дружной работы, воплощающей единство воли авангарда пролетариата. «Чтобы осуществить строгую дисциплину внутри партии и во всей советской работе, — говорилось в резолюции, — и добиться наибольшего единства при устранении всякой фракционности, с'езд дает ЦК полномочия применять в случаях нарушения дисциплины или возрождения или допущения фракционности все меры партийных взысканий вплоть до исключения из партии, а по отношению к членам ЦК перевод их в кандидаты и даже, как крайнюю меру, исключение из партии. Условием применения (к членам ЦК, кандидатам в ЦК и членам Контрольной Комиссии) такой крайней меры должен быть созыв Пленума ЦК с приглашением всех кандидатов ЦК и всех членов Контрольной Комиссии. Если такое общее собрание наиболее ответственных руководителей партии двумя третями голосов признает необходимым перевод члена ЦК в кандидаты или исключение из партии, то такая мера должна быть осуществляема немедленно». («КПСС в резолюциях и решениях с'ездов, конференций и пленумов ЦК». Часть 1, стр. 529). С'езд предписал немедленно распустить все без из'ятия, образовавшиеся на той или иной платформе группы и поручил всем организациям строго следить за недопущением каких-либо фракционных выступлений.

Эта ленинская резолюция не только помогла разгрому антипартийных группировок в тот период, но и сыграла выдающуюся роль в дальнейшей жизни партии, вооружила ее в борьбе против всех уклонистов, оппозиционеров, фракционеров, пытавшихся поколебать единство партии. Опираясь на принципы ленинизма, партия разгромила троцкистов, бухаринцев, буржуазных националистов и прочих уклонистов, выступавших против строительства социализма в нашей стране, тянувших партию назад. Все они разбили себе лоб о ленинское единство партии.

Длительная напряженная борьба партии завершилась построением социализма в нашей стране, полной победой над всеми антиленинскими группировками. Благодаря завоеванному единству партия смогла сплотить вокруг себя весь советский народ на защиту социалистического Отечества в Великой Отечественной войне и нанести решающее поражение ненавистному врагу.

Разгром презренной банды опасного врага Берия и его сообщников способствовал укреплению партии и успешному решению стоящих перед страной задач.

Важнейшим историческим этапом в развитии и укреплении единства партии и мобилизации всех ее сил, сплочении ее вокруг Центрального Комитета явился XX с'езд КПСС.

Будучи до конца верной ленинизму, исходя из интересов строительства коммунизма, еще большего укрепления марксистско-ленинских позиций, наша партия решительно, открыто и смело выступила против культа личности И. В. Сталина и его последствий, с тем, чтобы исключить всякую возможность возрождения культа личности в той или иной форме. Большое внимание партия и Центральный Комитет уделяют осуществлению мероприятий, направленных на ликвидацию нарушений революционной законности, имевших место в прошлом. Теперь всем видно, насколько мудрыми и правильными были меры, осуществленные партией в борьбе за ликвидацию последствий культа личности.

Достойный пример ленинской принципиальности, твердости и решительности в борьбе за единство партии показывает Центральный Комитет. В партии нет и не может быть лиц, которые в силу своих высоких постов были бы ограждены от критики их ошибок и недостатков. Это противоречило бы духу марксистско-ленинской партии. Центральный Комитет смело, невзирая на лица, подвергает обсуждению и критике любых руководящих деятелей партии и государства, если они допускают в своей работе ошибки, принимает решительные меры против любых лиц, если их действия и поступки противоречат линии партии. От этого только выигрывает дело партии.

В нашей социалистической стране нет и не может быть социальной базы для возникновения внутри партии враждебных ленинизму фракций и течений. Единство Коммунистической партии и ее руководящего ядра определяется морально-политическим единством советского народа, имеющего с партией единую цель, общие задачи и интересы. Но было бы глубоко ошибочно представлять себе дело так, что мы застрахованы от появления в нашей среде отдельных групп или лиц, не согласных с линией партии. У нас еще имеются люди, которые подходят к вопросам внутренней и внешней политики как сектанты и догматики, проявляют начетнический подход к марксизму-ленинизму. Они не могут понять, что в современных условиях живой марксизм-ленинизм в действии, борьба за коммунизм проявляются в претворении в жизнь решений XX с'езда партии. Сектанты и догматики не понимают, что первейший долг члена партии, подлинного марксиста, состоит в том, чтобы настойчиво проводить политику мирного сосуществования, бороться за дружбу между народами, всемерно укреплять социалистический лагерь, улучшать руководство промышленностью, всесторонне развивать сельское хозяйство, создавать изобилие продуктов, широко развертывать жилищное строительство, расширять права союзных республик, обеспечивать расцвет национальной культуры, всемерно развивать инициативу народных масс. Оторванные от жизни партии и страны, эти люди находятся в плену отсталых представлений, не видят новой обстановки, проявляют консерватизм, упорно цепляются за изжившие себя формы и методы работы и отвергают то, что рождается жизнью и вытекает из интересов развития советского общества и социалистического лагеря. Они хотели бы вернуть партию к тем неправильным методам руководства, которые были осуждены XX с'ездом КПСС.

И если ослабить бдительность, вовремя не заметить таких людей, не бороться против них, не препятствовать распространению их антипартийных взглядов, то это может нанести серьезный ущерб партии, ее единству.

Враждебные социализму реакционные силы пытались использовать критику культа личности для ослабления нашей партии и всего международного коммунистического движения. Однако эти их расчеты полностью провалились.

Коммунистическая партия, созданная и закаленная В. И. Лениным, пользующаяся всенародной любовью и поддержкой, имеет неисчерпаемые внутренние силы, знает, куда и как вести дело, не боится никаких трудностей и испытаний, готова преодолеть любые препятствия на пути к великой цели.

Навстречу славному сорокалетию Октябрьской революции наша партия идет единой и монолитной, тесно сплоченной вокруг своего ленинского Центрального Комитета.

Партия направляет усилия всех советских людей на борьбу за претворение в жизнь решений XX с'езда КПСС, за новый, мощный под'ем промышленного и сельскохозяйственного производства, за дальнейший рост материального благосостояния и культурного уровня трудящихся. Перестройка управления промышленностью и строительством, осуществленная в соответствии с решениями февральского Пленума ЦК КПСС и седьмой сессии Верховного Совета СССР, открывает широкие перспективы для использования богатейших резервов народного хозяйства в интересах процветания Советской Родины. Огромное значение для дальнейшего под'ема благосостояния советских людей будет иметь выполнение поставленной партией задачи — в ближайшие годы догнать США по производству мяса, молока и масла на душу населения. Советский народ горячо поддерживает этот призыв, видя в нем новое проявление заботы Коммунистической партии о благе народа.

Сила и авторитет Коммунистической партии находятся на небывалой высоте. Наша партия имеет ясную программу своей деятельности, разработанную XX с'ездом КПСС, она смело смотрит в будущее. Партию во всем поддерживает народ, идет за ней как за своим вещим, испытанным вождем.

Но это не дает нам никакого права предаваться самоловольству и благодушию. Надо держать в состоянии высокой мобилизованности и политической бдительности все наши организации, улучшать организационную и идеологическую работу, воспитывать всех коммунистов в духе политической активности и борьбы за генеральную ленинскую линию.

Задача всех коммунистов — оберегать и укреплять единство и сплоченность партии, ее руководящего ядра, всегда помнить, что непобедимая сила Коммунистической партии в ленинском единстве ее рядов.

(«Правда» от 3 июля).

В ближайшие годы догоним США по производству мяса, молока и масла на душу населения

Все—в наших руках

Свиноводческая ферма нашего колхоза считается передовой в Тисульском районе. И не зря. За последние три года мы увеличили производство мяса почти в пять раз, хотя маточное поголовье осталось прежним.

За счет чего обеспечено увеличение выхода свинины? За счет внедрения круглогодового откорма животных. Поняли наши люди значение этого мероприятия и осуществляют его с большой настойчивостью.

Новый под'ем трудовой активности колхозников вызвал призыв Коммунистической партии — в ближайшие годы догнать США по производству мяса, молока и масла на душу населения. Члены нашей артели взяли более высокие обязательства — к концу пятилетки дать на 100 гектаров земли по 67 центнеров мяса. И дела у нас, надо сказать, идут неплохо. Полугодовой план сдачи государству свинины нами намного перевыполнен.

Свинарки А. В. Васильева, Ф. П. Корчуганова и другие, в том числе и я, на ферме работаем давно. Мы хорошо изучили все, что помогает успешно выращивать и откармливать свиней. Нынче решили от каждой свиноматки получить два опороса в год, весь приплод сохранить и получить средний суточный привес на откорме не менее 550 граммов на голову. В 1956 году я и мои подруги получили по 18 поросят от каждой свиноматки. Я добилась среднесуточного привеса на откорме по 613 граммов на свинью. Тут нам очень помогли зав. фермой А. Д. Телилюев и зоотехник К. П. Шаап. Вместе с ними мы отобрали более плодовитых маток крупной белой породы. Покрытие их проводили хряками разных пород. Установили индивидуальные рационы кормления и твердый распорядок дня.

Но повысить плодовитость маток — это еще не все. Главное в нашей работе — сохранить, вырастить приплод, откормить его так, чтобы больше вышло товарного мяса. Как этого мы добиваемся?

В момент опороса свинарки принимают поросят сами и сразу отделяют их от матки. Подпускают сосунков к ним только во время кормления. Когда матки успокоятся, поросята станут крепче, тогда оставляем их с матерью. Чтобы матка не давила поросят, вдоль стены клетки на высоте 30—40 сантиметров от пола прибиты жерди в виде карниза. Кроме того, молодняку отгорожена часть клетки, куда поросята через специальный лаз уходят спать.

Первые 3—5 дней молодняк питается материнским молоком. Недостаток его при большом приплоде восполняется коровьим. Даем в этот период поросятам и по небольшому кусочку древесного угля. Через десять дней в рацион поросят вводим овсяную и ячменную кашу и минеральные корма — мел, древесный уголь.

В двухмесячном возрасте поросят отнимаем от маток и ставим на доращивание и откорм. С этого времени поросятам непрерывно увеличивается рацион. Приготовляем корм разнообразный и питательный.

Свиньям скармливаем картофель, отруби, комбикорм, отходы овощеводства, корнеплоды, кукурузный силос, сенную муку, а также минеральные корма. О сенной муке хочу сказать особо. Если это сено бобовых трав да скошено во время бутонизации и хорошо сохранено — мука не хуже концентратов получается. Такое кормление позволяет нам добиваться высоких среднесуточных привесов. В нынешнем году я уже вырастила колхозу 104 центнера свинины. За хорошую работу получила премию — наручные часы «Звезда». Думаю до конца года откормить еще не менее 200 свиней. Эта задача мне посильна, и я обязательно ее выполню. Все дело в наших руках. И если они умелые, прилежные — любую задачу выполнить можно.

Т. КУРЛЕНКО,
свинарка колхоза «Гигант», Тисульского района.

3500 килограммов—на корову

Давно ли наша первая ферма отставала от остальных по надою молока? А теперь вот занимает первое место в совхозе. Удои из года в год растут. На 1 июня прошлого года мы надоили только по 1.141 килограмму молока на корову. Нынче к этому же времени — по 1.593 килограмма. Лично я по своей группе увеличила надой на 410 килограммов от коровы.

Почему в стойловый период мы сумели увеличить надои? А потому, что лучше ухаживали за коровами, хорошо их кормили. Вплоть до 6 июня, пока не подошла трава на пастбищах, скармливали животным силос. Кроме этого, давали и концентраты. Среднесуточный удой по ферме в стойловый период не был ниже 8,5 килограмма на корову.

Но вот перевели мы коров на пастбища, затем организовали зеленую подкормку. Удои сразу же сильно возросли, — мы стали получать в среднем по 12,5 килограмма молока на корову в сутки. Знаем, что это тоже не предел и стараемся добиться дальнейшего повышения надоев.

Доярки и скотники на своем же опыте убедились, что сейчас очень многое зависит от них самих. Хорошо вести пастьбу и иметь зеленый конвейер — значит изо дня в день повышать надои. Подкормку животных мы проводим на доильной площадке, траву закладываем в ясли, а концентраты — в кормушки. Коровы едят корма и во время дойки.

Для зеленой подкормки у нас посеяны вико-овсяная смесь, кукуруза, корнеплоды. Хорошие это корма. К скармливанию кукурузы приступим в последних числах июля, корнеплоды пойдут в последнюю очередь.

С начала года я надоила 2.200 килограммов молока на фуражную корову. Больше 2.000 килограммов получили доярки Е. А. Ларченко, Е. И. Малицкая и другие.

Мы, животноводы совхоза, твердо решили так повести дело, чтобы в 1960 году непременно довести выход молока до 311 центнеров на 100 гектаров земли. К концу шестой пятилетки я надеюсь надаивать от каждой коровы своей группы не менее 3.500 килограммов молока. А если полеводы еще улучшат кормовую базу, то и большего добьюсь. Ведь так хочется, чтобы и твой скромный вклад был внесен в решение задачи — догнать США по производству мяса, молока и масла на душу населения.

П. ВОРОТНИКОВА,
доярка фермы № 1 совхоза «Тяжинский».

Если за дело взяться

Посоветовавшись с доярками, мы решили в нынешнее лето получить молока по 1.200 килограммов от коровы. Большое обязательство. И мы, пастухи, во многом решаем его судьбу. Используя имеющийся опыт, я правильно организую пастьбу, соблюдаю распорядок дня. Закрепленный за гуртом участок разбил на шесть загонов, площадью по 15 гектаров.

Скармливание трав на каждом загоне провожу по частям, обеспечивающим кормами стадо на один день. Таким образом, животные ежедневно получают свежую траву. Скот пасу днем и ночью — 18 часов в сутки. Остальное время уходит на дойку и отдых коров.

Хорошее лагерное содержание животных во многом зависит от водопоя. У нас он недалеко от пастбища. Поим скот пять раз в день. Результаты своего труда я оцениваю по итогам суточного надоя молока. Опыт показывает, что как бы пастух хорошо ни пас скот, а молока коровы дают больше, когда их подкармливают свежескошенной травой во время дойки. Доярки сами косят и возят траву к месту дойки коров.

С начала хозяйственного года мы надоили по 1.480 килограммов молока от коровы. Особенно хороших успехов добились передовые доярки колхоза. Показатели А. С. Черновец превышают 1.714 килограммов на корову, а у М. И. Бутенко — 1.705 килограммов. Не отстают от них доярки М. П. Браздыко, А. П. Досаева и многие другие.

Мы имеем все возможности получить в нынешнем году от каждой коровы больше двух тысяч килограммов молока. Радостно сознавать, что в решении задач, поставленных Коммунистической партией по увеличению производства продуктов животноводства на душу населения, есть доля и нашего труда.

А. КОРОБАТОВ,
пастух колхоза «Победа», Тяжинского района.

Всероссийское совещание рабселькоров

2 июля в Москве продолжалось Всероссийское совещание рабочих и сельских корреспондентов.

Обсуждая доклад главного редактора газеты «Советская Россия» тов. Ерофеева, участники совещания делились опытом работы в печати, говорили о том, как многотиражные и стенные газеты помогают устранять недочеты, мобилизуют трудящихся на выполнение народнохозяйственных задач.

Редактор многотиражной газеты завода «Красное Сормово» тов. Котов рассказал, как трудится коллектив этого старейшего судостроительного предприятия. На страницах заводской газеты широко освещаются производственные вопросы, большое внимание уделяется строительству домов силами рабочих.

Рабкор Читинского паровозо-вагоноремонтного завода тов. Васин рассказал о своих выступлениях в газете «Забайкальский рабочий», о борьбе с зажимщиками критики.

Ряд интересных предложений по улучшению газеты «Советская Россия» внесла начальник управления культуры Красноярского горисполкома тов. Тарсенко. Она высказалась за создание в областях школ рабселькоров.

На совещании выступили также птичница колхоза «Спартак» Балашовской области тов. Кулаева, редактор газеты «Советская Эвенкия» тов. Макеев, председатель Госплана РСФСР тов. Байбаков, сахалинский шахтер тов. Сурганов и другие.

(ТАСС).

В страны народной демократии

СТАЛИНСК. (Корр. «Кузбасса»). В этом году Кемеровский обком профсоюза рабочих черной металлургии имеет много туристских путевок для поездки трудящихся во время отпуска в страны народной демократии. 19 металлургов не так давно вернулись из Китайской Народной Республики. Среди них слесари-лекальщики Кузнецкого металлургического комбината И. В. Быков и М. В. Ващук, начальник смены обжимного цеха Н. И. Захаров и другие. Болгарию посетили заместитель главного механика горнорудного управления комбината М. М. Амигуд, нормировщик эмальцеха А. Ф. Кибенко, начальник агломерационного цеха Мундыбашской аглофабрики Г. С. Бритвин.

Сейчас группа металлургов из 20 человек готовится к поездке в Румынию и Болгарию.

Донбасс, коллективу шахты № 40 „Кураховка“

Трудящиеся шахты «Черная гора» полугодовой план добычи угля выполнили 12 июня первыми на Прокопьевском руднике. За полугодие добыто 30.000 тонн угля сверх плана и сэкономлено 380 тысяч рублей. План подготовительных работ выполнен на 111 процентов.

От души, сердечно желаем вам встретить День шахтера успехами в борьбе за уголь.

По поручению коллектива:
Начальник шахты «Черная гора» Н. КИЧАЕВ.
Секретарь парторганизации А. СОХАРЕВ.
Председатель шахткома К. ЕРМОЛИН.

Как мы этого добились

К. Г. ЕРМОЛИН,
председатель шахткома

Для того, чтобы послать нашим донецким друзьям немногословный телеграфный рапорт, на «Черной горе» хорошо потрудился весь дружный коллектив.

Выполнение социалистических обязательств по договору с коллективом донецкой шахты № 40 «Кураховка» считается делом чести всех горняков. Каждый участвует в этом соревновании, у каждого конкретная производственная задача.

Расскажу об одной из форм работы с людьми, на наш взгляд, очень важной.

Нынешний год в жизни коллектива шахты знаменателен тем, что в руководстве предприятием гораздо активнее стали принимать участие широкие массы шахтеров. Удачной формой для этого оказались производственные совещания. В их силе мы убедились на многочисленных примерах.

Долгое время одним из самых отстающих звеньев на шахте был участок транспорта. Шахтеры часто просиживали в забоях из-за несвоевременной подачи порожняка и крепежного леса. Начальник транспорта т. Чемоданов, а с ним и председатель участкового комитета т. Соболев постоянно изощрялись в изыскании «об'ективных» причин, которые оправдали бы безалаберную работу транспортников. Но стоило созвать первое широкое производственное совещание рабочих этого участка, как обнаружились истинные причины неурядиц.

Десятники транспорта Михайлов и Лишак к своим обязанностям относились халатно. Повышением квалификации рабочих в своих сменах не занимались, обстановку в шахте не изучали, а на дельные советы рабочих отвечали грубостями, стремясь отучить их «совать нос не в свои дела». Шахтоуправление учло критику в адрес этих руководителей. Лишак получил серьезное предупреждение, Михайлова понизили в должности. Все рекомендации по перестройке работы на транспорте были претворены в жизнь.

В итоге деятельность транспорта улучшилась. Совещания с коллективом здесь стали проводить чаще.

Регулярные производственные совещания помогли добиться больших успехов коллективу 5-го участка, где начальником т. Ибрагимов, а председателем участкового профсоюзного комитета т. Шатохин. Обсуждая итоги работы за март, участники совещания подметили много организационных неполадок и посоветовали, как их устранить. На участке поставили перегружатель, изменили расстановку рабочих по сменам, упорядочили выдачу нарядов взрывникам, организовали контроль за работой слесарей. В мае с такой же пользой для дела на производственном совещании были проанализированы качественные показатели работы.

Благодаря заботе шахтеров о делах участка он отлично справляется с заданиями. За полугодие добыты тысячи тонн сверхпланового угля, пройдены сверх плана сотни метров подготовительных выработок, сэкономлено более 50.000 рублей.

Мы строго контролируем, чтобы все дельные предложения осуществлялись. На участковых и цеховых производственных совещаниях, кроме работника шахтоуправления, обязательно присутствуют представители партийной и профсоюзной организаций, которые и контролируют, как руководители шахты, участка или цеха учитывают предложения рабочих.

В тех случаях, когда жизнь выдвигает вопросы, затрагивающие интересы всех горняков, мы созываем общешахтные производственные совещания. Надо сказать, что во всех случаях обсуждения подобных вопросов рабочие подсказывали безошибочные решения.

Еще в прошлом году шахтоуправление задумало перевести предприятие на прерывную рабочую неделю. В тресте наше предложение встретили недоверием: «Не справиться шахте с таким мероприятием!»

Вопрос был вынесен на производственные совещания сначала на участках и в цехах, а потом и на общешахтное. Здесь были вскрыты те дополнительные резервы под'ема угледобычи, которые позволили нам рассеять сомнения руководителей треста. С 1 апреля «Черная гора» перешла на прерывку. Результаты этого такие:

В марте план угледобычи по шахте был выполнен на 115,6 процента. В апреле среднесуточная добыча по сравнению с мартом поднялась на 18 проц. Производительность труда возросла на 4,1 проц., а себестоимость тонны угля снизилась на 17 коп. Резко улучшилась трудовая дисциплина. В коллективе 3-го участка, например, в мае не было ни одного прогула. В коллективе 1-го участка в марте было 14 прогулов, в апреле — 5, в мае — один.

Переход на прерывную рабочую неделю позволил добиться ритмичной работы шахты.

Надо признать, что далеко не все руководители участков и цехов поняли значение и силу производственных совещаний. Игнорируют их начальники участков тт. Фролов и Шилов и председатели участковых профсоюзных комитетов тт. Мачнев и Курбатов. Состояние производственных дел они обсуждают в узком кругу. На этих участках слаба трудовая дисциплина, часты нарушения технологии производства и срывы не только обязательств, но и плановых заданий.

Значит, сделано еще не все, значит, производственные совещания могут принести еще больше пользы. Этого мы и будем добиваться.

Ждем ваших писем

Комсомольцам и молодежи шахты № 40 «Кураховка»

Дорогие друзья, юноши и девушки!

Трудовое соперничество связывает коллективы шахт, на которых мы работаем.

Мы, комсомольцы и молодежь шахты «Черная гора», решили обратиться к вам, далекие украинские сверстники, с предложением держать между нашими комсомольскими организациями тесную связь. Давайте дружить. Будем писать друг другу о том, как трудимся, как проводим свободное время, какое участие принимаем в общественной работе.

В настоящее время комсомольцы и молодежь нашей шахты соревнуются за достойную встречу Дня шахтера. Они взяли на себя повышенные обязательства. Слова молодежи не расходятся с делами. Молодежный участок, руководимый комсомольцем Геннадием Шадровым, отправил Родине более двух тысяч тонн угля сверх плана. Комсомольско-молодежная бригада Валентина Елисеева освоила новую систему разработки угольных пластов диагональными полосами и ежедневно добывает десятки тонн угля сверх задания.

Хорошо зарекомендовала себя горнопроходческая бригада Петра Михайлова. Она из месяца в месяц перевыполняет план и с начала года прошла 200 погонных метров сверх задания.

Наша молодежь любит и умеет хорошо отдыхать. Мы ежемесячно проводим тематические вечера. Вот темы некоторых из них: «Брак и семья в социалистическом обществе». «Береги честь смолоду», «История шахты «Черная гора». Проводили вечера встречи трех поколений, вечер по обмену опытом работы проходческих бригад. Готовясь к городскому фестивалю молодежи, провели карнавал. Он прошел живо, интересно.

Комитет комсомола совместно с правлением клуба устраивает выезды агитбригад в пригородный подшефный колхоз имени Ворошилова. Почти каждую неделю по инициативе комитета комсомола мы устраиваем коллективные выходы в театр, кино. Сейчас молодежь готовится к читательской конференции по книге В. Кетлинской «Мужество».

Комсомольцы и молодежь шахты принимают активное участие в рейдах по проверке использования механизмов и лесоматериалов, по наведению порядка в общественных местах. Весной дружно участвовали в благоустройстве и озеленении территории шахты, города.

Ждем от вас писем, дорогие друзья!

По поручению комсомольцев и молодежи шахты:

Г. АХМЕРОВА, В. ГАЛАНОВ, А. КУЛАГИН, И. НЕПРИНЦЕВ, М. РУДЯКОВ, М. СКРИПОВА, В. ЧОПОВ.

СОРЕВНОВАНИЕ КУЗБАСС—ДОНБАСС

ОБЩЕСТВЕННЫЙ ОТЧЕТ ШАХТЕРОВ „ЧЕРНОЙ ГОРЫ“ СВОИМ ДОНЕЦКИМ ТОВАРИЩАМ ПО ТРУДУ

Группа передовиков соревнования шахты «Черная гора». Слева направо: начальник участка Александр Ефимович ИБРАГИМОВ, лесодоставщик Петр Петрович РОТОВ, бригадир крепильщиков Семен Иванович САВИНЫХ, бригадир лавщиков Константин Александрович СОПКИН.

Время покорно горняку

А. Е. ИБРАГИМОВ,
начальник участка № 5

Колллективу нашего участка выпало отрабатывать самые «тяжелые» на шахте угольные пласты — Двойной мощностью 2,8 метра и Ударный мощностью 2 метра. Тяжелыми их считают из-за того, что пласты сближенные, по мощности изменчивые. Уголь вынимать приходится лавами с закладкой. Мы тщательно подсчитали свои возможности. Выходило, что сверх плана в нынешнем году дадим не больше 3.000 тонн. Такое обязательство и приняли в соревновании с горняками 3-го участка «Кураховки».

Оказалось, что в расчетах мы не учли богатой природной смекалки русского человека. И вот что получилось. В работе системой лав с закладкой самым неприятным является то, что лаву периодически приходится останавливать для приема забутовочных материалов. Совмещение выемки угля и приема закладки считается трудно разрешимой инженерной задачей. Мы мирились с тем, что во время приема закладки забой не давал угля. Месячная производительность составляла 3.000—3.500 тонн.

Творческие поиски мастера лавной выемки угля бригадира Константина Александровича Сопкина, его товарищей Максимова, Майорова, Макарова, Левина и Бобровникова направились сначала на уплотнение рабочего времени в сменах. Забойщики вступили в соревнование друг с другом за быстрейшее выполнение операций. Мастерство, опыт и лучшие приемы одного стали заимствовать другие. Пробивка комплекта в лаве, обычно занимавшая 6—8 смен, стала производиться за три. Добыча нарастала, но медленно. Лава продолжала подолгу простаивать под приемкой закладки. Иногда такие простои занимали подряд десять—двенадцать дней. Избавиться от них — значило резко поднять производительность забоя.

И мы от них избавились. Рядом с наполовину забученной лентой лавы стали устраивать магазин следующей ленты. Отработка забоя пошла уступами. На одном из них идет прием закладочного материала, на другом — очистная выемка угля. Производительность лавщиков резко поднялась. Бригада т. Сопкина довела месячный с'ем угля из лавы на пласту Двойном до 7.000 тонн, а бригада т. Ахмерова из лавы пласта Ударного в мае добыла 5.000 тонн. Общая производительность участка с 7—8 тысяч тонн увеличилась до 12.000 тонн.

Благодаря этому мы уже перевыполнили более чем вдвое первоначально принятое обязательство и теперь решили ко Дню шахтера добыть сверх плана 8.000 тонн угля. Большой под'ем, с каким в бригаде лавщиков т. Ахмерова взялись за внедрение опыта бригады т. Сопкина, дает полное основание сказать, что новое наше обязательство будет перевыполнено. Бригада т. Ахмерова поставила себе целью довести производительность своей лавы тоже до 7.000 тонн в месяц.

Повышение производительности труда наших лавщиков (в бригаде т. Сопкина каждый лавщик стал добывать по тысяче тонн в месяц), забота всех горняков об экономном использовании лесных и взрывчатых материалов позволили удешевить стоимость добытого угля более чем на 50.000 рублей.

Все рабочие участка бросили вызов времени. И оно покорилось. Задолго до срока выполнили полугодовой план подготовки нового очистного фронта проходчики бригады т. Башкатова. Главные подготовительные выработки они проходят с присечкой породы, достигающей 50 процентов. Несмотря на это, Башкатов и его друзья успешно справляются с заданиями. Уже созданного ими запаса нам хватит отрабатывать в течение полутора лет.

Успеху коллектива содействует четкая работа горных мастеров тт. Мусохранова, Шишкова, Кузьмина. Сменами они руководят конкретно, оперативно, хорошо обеспечивают горнякам условия для работы. Большим трудолюбием отличаются взрывники тт. Кондихин, Орлов, Ахметгалеев и Алмакаев, слесари тт. Сайфутдинов, Малыгин, Голованов.

В последнем своем письме горняки 3-го участка шахты «Кураховка» просят послать им фотографии наших передовиков. Признаюсь, эта просьба привела нас в некоторое замешательство: чьи портреты послать? В коллективе 90 человек. Станешь сопоставлять — один другому в труде не уступает. Мы пришли к единодушному решению послать нашим донецким друзьям фотографию всего коллектива, сплоченного единым стремлением досрочно решить свои производственные задачи.

Трудовая спайка—главное

В. Д. БРАТАЕВ,
проходчик

На вторую смену 18 июня я вышел, как всегда, со своими напарниками Лебзиновым и Шохеревым. Нам дали наряд: продвинуть двухпутевой основной штрек по пласту III Сложному на 1 метр 20 сантиметров.

Проходку этого штрека осложняет значительная присечка породы. Отпалку забоя приходится производить раздельно. Породу надо отбирать от угля. Цикл мы начали, как всегда, с обуривания забоя. Эту работу произвожу в смене я не только как более опытный проходчик, а потому, что она мне больше всего нравится. Люблю слушать песню мотора и смотреть, как витое тело штанги неудержимо углубляется в грудь забоя.

А Лебзинов очень любит механизмы. И хотя мы с Шохеревым знаем нашу погрузочную машину «С-153» не хуже, ухаживать за ней и работать предоставляем ему.

Любимое дело всегда лучше спорится. Поэтому я быстрее всех пробуриваю шпуры, а Лебзинов лучше меня и Шохерева выгружает забой. Экономятся минуты, часы, смены, растет производительность труда.

Пока я обуривал врубовые шпуры, Лебзинов тщательно осмотрел и подготовил к работе погрузочную машину, а Шохерев наделал глиняных пыжей. К этому времени, как всегда, подошел запальщик. Он начал заряжать забой, а мы пошли заделывать лес.

После отпалки вруба я опять взялся за электросверло, Лебзинов с Шохеревым стали подтаскивать заготовленные стойки и огнива. Сделали они это вдвоем быстро, и Шохерев принялся подправлять водосточную канаву, а Лебзинов начал откидывать уголь от вруба.

Когда забой был отпален по всему сечению, мы трое дружно взялись за погрузку. Вместо положенных полутора часов затратили на нее не больше часа. Около часа сэкономили на креплении.

Как я уже говорил, в наряде на смену значилось: пройти 1 м 20 см. Мы прошли 2 м 70 см.

Подобный сменный результат не является исключительным в бригаде. Так работают товарищи и в других сменах. Бригада Степана Андреевича Нежелева, в которой я состою уже более трех лет, мне очень по душе тем, что в ней царят деловая дружба, товарищеская взаимопомощь и уважение друг к другу. Этим и об'ясняются ее производственные успехи.

Полугодовой план подготовительных работ наша бригада перевыполнила, хотя работать ей пришлось в довольно сложных условиях. В мае при плановом задании пройти 80 метров штрека мы дали 117 метров, из них 71 метр выработки пройден двухпутевым сечением. Надо сказать, что бригада не пользуется никакими привилегиями. Нередко еще случается так, что мы подолгу ожидаем порожняк и часами просиживаем без леса. Если простои искоренить, трудовые показатели станут намного выше.

В соревновании с кураховцами на нас, проходчиках, лежит высокая ответственность. Мы готовим очистной фронт, который решает выполнение и государственного плана и социалистических обязательств всего коллектива. Не буду говорить за всех проходчиков «Черной горы». Скажу за себя и своих товарищей по бригаде: мы примем все меры, чтобы помочь родной шахте выйти победительницей в соревновании с «Кураховкой».

Годовые нормы—к 7 ноября

С. М. БАЖУРА,
машинист электровоза

Вступая в соревнование с горняками шахты «Кураховка», я решил довести выполнение своей технической нормы до 140 проц.

Слово держу. Дело идет к тому, что День шахтера я отмечу выполнением годовой нормы. Такое я дал себе слово и не отступлю от него.

Мне часто приходится слышать, как мастера электровозной откатки, делясь опытом, говорят, что весь «секрет» заключается в уходе за машиной и в знании профиля откаточных путей. Спору нет — без этих условий машинисту электровоза успехов в работе не добиться. Но бывает много случаев, когда их оказывается недостаточно.

Вот что получилось, например, 18 июня. Наряд мне в этот день дали такой: вывезти тридцать вагонов угля и двадцать пять — породы, доставить на 6-й участок три «козы» с лесом, завезти к забоям порожняк. Сообразно наряду я наметил себе порядок работы. Захватив «козы» с лесом и доставив их на участок, заехал на пласт, где должен был взять состав с углем. Такого состава на пласту не оказалось. Вагоны стояли порожними.

— Люкогрузчик заболел, — об'яснила мотористка.

Что оставалось делать? Угонять машину порожняком? Не терпит характер такой пустой траты времени.

— Давай, — говорю мотористке, — будем грузить уголь сами!

Через полчаса я уводил с пласта полновесный состав с углем. В эту смену мне еще на 6-м участке пришлось помогать грузить породу.

— Будь машинист первейшим мастером своего дела, он не добьется успеха, если ограничит себя формальным исполнением служебных обязанностей, — так говорила мне комсомолка Мотя Новичкова, у которой в 1943 году я работал кондуктором. Ее совет я всегда помню и повторяю молодежи. Отнесись я к делу формально, не выполнить бы мне 18 июня наряд. А я его перевыполнил: угля вывез 44 вагона, а породы — 34.

На подземном транспорте «Черной горы» работаю с 1943 года. Не было не только года, а месяца, когда бы я не выполнил своего обязательства. О плановом задании уже не говорю. Норма — это закон, и не выполнить ее недостойно для трудовой чести шахтера.

В этом году шахта работает ритмично, систематически перевыполняет план по добыче угля. Немалую долю труда вносит в это дело коллектив подземного транспорта. По два и по три сверхплановых рейса делают за каждую смену машинисты электровоза тт. Полянский, Иванов, Садриев, Лубятин и многие другие. Дав слово не жалеть сил для борьбы за почетное первенство в соревновании с горняками «Кураховки», они подкрепляют его делами. Многие из моих товарищей по труду стремятся к тому, чтобы всенародный праздник — 40-ю годовщину Великого Октября — ознаменовать перевыполнением своих годовых норм выработки.

Когда работаешь во всю силу

П. П. РОТОВ,
лесодоставщик

У меня уже преклонный возраст. Через пару лет исполнится полвека, и по закону я могу пойти на отдых. Когда придется покинуть шахту и своих друзей по труду, душа будет спокойна: поработал не хуже других.

На нашем 4-м участке две лавы, одна на юге выемочного поля, другая на севере. Вместе с двумя товарищами я доставлял лес в северную лаву. Каждый обеспечивал одну смену. И у меня, и у других лесодоставщиков после выполнения наряда оставалось много времени. Чтобы не терять его, помогали забойщикам выгружать уголь, подчищали пути под люками.

Однажды мои товарищи не смогли выйти на работу. Обслуживаемые ими смены очистной бригады Валеева оказались перед угрозой срыва плана. Услышав об этом, я подумал: «А не можешь ли ты, Петро, выручить лаву?»

В эту смену я ни разу не присел. О времени вспомнил, только когда горный мастер крикнул:

— Шабаш, Петр Петрович!

— Что, уже смена кончилась?

— Еще часа полтора. Да ты кончай — лесу на сутки заготовил.

Тут я сел и сразу почувствовал, что устал. Но усталость была особая, даже приятная.

С того дня и повелось, что северную лаву крепежным лесом я на все сутки стал обеспечивать один.

Не бахвальства ради, а для об'ективности должен сказать, что доставлять лес к нашему участку сложно. С поверхности его надо спустить по шурфу на обрезной, с него по скату на промежуточный штрек, а после еще метров 300—350 процести до лавы на руках. В общем доставочная дорожка составляет километра полтора.

Время на смене у меня сильно уплотнено. Но зато как приятно слышать, когда лавщики, говоря о соревновании с горняками «Кураховки», обязательно упомянут твое имя и крепко, по-дружески пожмут руку.

Был у меня такой случай. Занедужил лесодоставщик из южной лавы. Я узнал об этом уже под землей от горного мастера. Обычно веселый и приветливый, он на этот раз хмурился.

— Добыча у бригады Салимова в южной лаве срывается, — сказал он.

— Почему?

— Лаву садить надо, а лесу для клеток нет. Может, ты поможешь?

Подумал я и ответил:

— Будет лес в южной!

В лаву доставил 80 полуметровых и 40 метровых отрезков, 7 однорезок и 50 затяжек для бортов и кровли. Пришлось на часок задержаться, чтобы обеспечить лесом остальные смены в «своей» лаве.

Без взаимовыручки, без товарищеской помощи в шахте не обойдешься.

НА ВСЕКУЗБАССКИЙ СЛЕТ

На днях в Прокопьевске состоится Всекузбасский слет передовиков угольной промышленности. Участники его обсудят итоги социалистического соревнования с шахтерами Донбасса за первое полугодие.

Подготовка к слету вызвала на руднике новый прилив трудовой и творческой активности. На шахте «Черная гора» многие горняки настойчиво боролись за право участия в слете.

Так, проходчик участка № 6 Григорий Петрович Сокол за 6 истекших месяцев выполнил технические нормы на 152 процента. За высокие результаты, достигнутые в труде, горняки направляют его делегатом слета. Такой же чести удостоен забойщик участка № 2 Иван Григорьевич Бойко.

В числе посланцев коллектива «Черной горы» — машинист электровоза Александр Федорович Жплин, проходчик участка № 2 Степан Андреевич Нежелев, электрослесарь Михаил Викторович Федянок, начальник передового участка № 5 Ахтям Ибрагимов, забойщик Мардан Салимов, горный мастер Иван Елизарьевич Ульянов и другие.

Не отстанем, подружки!

Женам горняков донецкой шахты № 40 «Кураховка»

Дорогие наши украинские подруги!

Примите сердечный привет от сибирячек.

У наших сыновей, дочерей, братьев и мужей тесные связи, они соревнуются в труде. Не годится нам оставаться в стороне, отставать от них. Давайте и мы, домохозяйки, соревноваться за развертывание общественной работы в помощь родным шахтам. Давайте делиться опытом, помогать друг другу советами, чтобы сделать нашу жизнь еще краше, богаче, привлекательнее.

В этом письме мы хотим рассказать вам, какое участие мы, женщины-домохозяйки, принимаем в общественной работе.

Женсовет на шахте существует с 1934 года. В него входит около 50 наиболее активных домохозяек — жен рабочих, инженерно-технических работников. Ежегодно проводим отчетно-выборные собрания. Они всегда оживляют работу, вносят в нее много нового, интересного. Под нашим постоянным вниманием находятся детский сад и клуб шахты, столовая, магазины, подшефная школа.

Заботу о них мы не ограничиваем наблюдением и контролем. Бывая в детсаде, например, мы не могли не заметить, что там не хватает игрушек. По почину женсовета, жены рабочих устроили воскресник на лесоскладе шахты. Заработанные 3.000 рублей передали детсаду для приобретения игрушек.

Клубу мы помогаем организовывать тематические вечера отдыха, устраивать лекции, коллективные походы в театры и кино.

Наши активистки тесно связаны со школой, помогают выявлять и устранять причины, по которым сын или дочь того или иного шахтера отстает в учебе. Если рабочий нашей шахты начинает нарушать трудовую дисциплину или злоупотреблять спиртными напитками, мы идем к нему домой, в семью и своим вмешательством, силой общественности наводим порядок.

Активность наших женщин усиливают те новые формы массовой работы, которые начинает практиковать партийная организация шахты. В апреле она, например, провела открытое партийное собрание о культуре шахтерской семьи. Оно превратилось в серьезный разговор о семейных отношениях, воспитании детей и культуре. После этого собрания женщины стали работать еще лучше. В общественную жизнь включились десятки новых домохозяек.

Повышению активности наших домохозяек способствуют беседы и лекции прямо в поселках шахты. В поселке Каменке на лекцию о международном положении собрались почти все жители. Многим пришлось взять с собой детей, и надо было видеть, как заботились женщины, чтобы ребята своими шалостями не отвлекали внимания. Женщины провожали лектора далеко по улице и благодарили его за посещение, выспрашивали новые подробности и приглашали заходить чаще.

Партийная организация шахты очень чутко прислушивается к голосу жен рабочих, всегда приходит на помощь женсовету. Многие женщины высказались у нас за то, чтобы по воскресеньям устраивать общий семейный отдых шахтеров. Желание это выполняется. Такой отдых решено было устраивать в саду шахты. В воскресенье, 30 июня, сюда собрались шахтеры, их жены и дети. Начальник шахты познакомил всех с итогами полугодовой работы. Затем начались соревнования, массовые игры, танцы, коллективные песни. Мужчины состязались в перетягивании каната, в игре в городки. Молодежь играла в волейбол. Ребятишки веселились по-своему, а мы, женщины, вели беседы и пели свои любимые песни. Потом смотрели кино и пили чай с пирогами. За неделю до этого праздника было об'явлено, что будет конкурс на лучший пирог. Нанесли их много...

В коротком письме, конечно, обо всех наших делах и планах не расскажешь. Но мы надеемся, что в дальнейшем будем делиться опытом подробнее.

Дорогие наши донецкие подруги! Включайтесь в соревнование наших мужей, сыновей, дочерей, братьев и сестер. Потрудимся во славу Родины, чтобы встретить 40-ю годовщину Великого Октября достойными делами.

С искренним приветом и пожеланиями всего наилучшего

А. ГРЕБЕНКИНА, Н. МАСЛЕННИКОВА, А. КИЧАЕВА, Л. СОХАРЕВА, М. ПАРАМЗИНА, Е. ШАРАФУТДИНОВА, Е. МЯЧИКОВА.

Зарубежные новости

Успехи в кооперировании сельского хозяйства Чехословакии

ПРАГА, 3 июля. (ТАСС). По сообщению газеты «Руде право», за первые шесть месяцев этого года создано более 600 новых единых сельскохозяйственных кооперативов. Кроме того, в существовавшие ранее ЕСХК вступили новые десятки тысяч крестьян. В настоящее время сельскохозяйственные кооперативы имеются более чем в 60 процентах сел и об'единяют около 420 тысяч крестьян.

Делегация индонезийской молодежи выехала в Москву на фестиваль

ПЕКИН, 3 июля. (ТАСС). Как сообщает агентство Синьхуа, сегодня из Джакарты в Москву на VI фестиваль молодежи и студентов выехала первая группа делегации индонезийской молодежи в составе 126 человек.

Выборы в Египте

КАИР, 3 июля. (ТАСС). Сегодня в Египте день выборов в Национальное собрание. Это первые всеобщие выборы в стране после изгнания короля Фарука и об'явления Египта республикой. Выборы проводятся в обычный рабочий день, но владельцам фабрик и заводов, руководителям предприятий и учреждений дано указание предоставить рабочим и служащим время для того, чтобы они смогли проголосовать. Для мужчин, имеющих право голоса и внесенных в списки избирателей, голосование является обязательным. Впервые в истории Египта право голоса получили женщины. Печать сообщает, что в списках избирателей зарегистрировано более 5,5 миллиона человек. Однако сегодня в голосовании принимает участие меньшее число избирателей, поскольку выборы проводятся лишь в 270 из 350 избирательных округов. Кандидаты в 75 избирательных округах, насчитывающих по 1 кандидату, считаются избранными без голосования.

Среди 1.160 кандидатов, баллотирующихся в 270 избирательных округах, имеется 5 женщин. В каждом избирательном округе баллотируется от 2 до 10 кандидатов.

В 8 часов утра открылись двери избирательных участков, и избиратели приступили к голосованию. Мы посетили несколько избирательных участков Каира в районах Шубры, Гизы, Старого Каира. Повсюду многолюдно и оживленно. Избиратели с большим энтузиазмом принимают участие в голосовании. Окончательные результаты выборов будут об'явлены на следующей неделе.

Рост дороговизны во Франции

ПАРИЖ, 3 июля. (ТАСС). В последнее время во Франции резко возросли цены на многие продукты питания. По сравнению с июнем прошлого года цены на салат, например, повысились в два раза, на помидоры — в четыре раза. Выросли цены на мясо, лук, морковь. Растут также цены на промышленные товары. Как указывает газета «Юманите», рост дороговизны является следствием недавнего повышения цен на горючее, а также введения новых налогов на сумму 170 миллиардов франков для финансирования войны в Алжире.

О прекращении испытаний атомного и водородного оружия

В Подкомитете Комиссии ООН по разоружению

ЛОНДОН, 3 июля. (ТАСС). Вчера в Подкомитете Комиссии ООН по разоружению после длительной задержки началось обсуждение вопроса о прекращении испытаний атомного и водородного оружия. Министр иностранных дел Англии Селвин Ллойд от имени 4 западных делегаций сделал в Подкомитете заявление, в котором изложены предложения США, Англии, Франции и Канады по этому вопросу. Он признал, что во всем мире имеется законное опасение за последствия испытаний ядерного оружия и что предложение Советского Союза от 14 июня о временном прекращении испытаний с установлением международного контроля делает возможным приостановку испытаний «в качестве части соглашения о первом шаге в разоружении». Ллойд, однако, не выдвинул каких-либо конкретных предложений западных держав о сроке прекращения испытаний и его продолжительности, но указал, что должны быть детально разработаны формы и система контроля и установлена определенная связь между приостановкой испытаний и прекращением производства расщепляющихся материалов для военных целей, а также сокращением вооруженных сил и вооружений, мероприятиями по инспекции и другими мерами, которые западные державы включают в так называемые «первые шаги» по разоружению. Единственным конкретным предложением западных держав является создание группы экспертов, которые должны разработать структуру инспекционной системы для проверки и приостановки испытаний.

Ллойд и выступившие за ним Ж. Мок (Франция) и Д. Джонсон (Канада) особо подчеркивали, что предложение западных держав является шагом навстречу предложению Советского Союза. Вместе с тем Ллойд заявил, что испытания водородного оружия, проведенные Англией в последнее время, якобы «улучшили шансы на соглашение».

После заявлений Ллойда, Мока и Джонсона выступил советский представитель В. А. Зорин. Он выразил удовлетворение тем, что западные державы в конце концов начинают обсуждать вопрос о прекращении или приостановке испытаний атомного и водородного оружия, на неотложном обсуждении которого Советский Союз неоднократно настаивал и по которому он внес соответствующее предложение 12 января 1957 года на Генеральной Ассамблее, а также повторил это предложение 18 марта этого года в Подкомитете и, наконец, внес новое конкретное предложение 14 июня этого года. Он выразил также удовлетворение и тем обстоятельством, что выступившие представители западных держав признали сейчас в принципе необходимость приостановки испытаний атомного и водородного оружия и заявили о том, что они считают возможным заключение соглашения по этому вопросу. Представители западных держав признали также, что советское предложение от 14 июня открыло дорогу к заключению такого соглашения.

Советский представитель напомнил, что на опасность испытаний атомных бомб как для здоровья людей, так и с точки зрения усиления гонки вооружений Советское правительство обращало внимание еще 10 мая 1955 года, поставив вопрос в Подкомитете о необходимости безотлагательного прекращения испытаний всех видов атомного и водородного оружия.

Тогда же 10 мая 1955 г. Советский Союз согласился на учреждение международной комиссии, т. е. международный контроль. Предложение, которое было внесено советской делегацией 14 июня этого года в Подкомитет, лишь уточняло этот принцип международного контроля, указывая на возможность не только создания международной комиссии для международного контроля, но и создания международных постов.

Однако в то время западные державы вообще считали ненужным обсуждение этого вопроса. Обстановка сейчас изменилась, и западные державы пришли к выводу о том, что прекращение испытаний или хотя бы временная приостановка их возможны и даже необходимы. Это, несомненно, положительный факт, и можно думать, что он явился следствием того, что во всем мире сейчас настойчиво требуют положительного решения этого вопроса и что в значительной мере позиция Советского Союза, последовательно добивавшегося решения этого вопроса, также сыграла свою положительную роль.

Советский представитель не согласился с заявлением Ллойда о том, что якобы испытания, проведенные Англией, улучшили шансы на соглашение.

Советская делегация, сказал он, не может согласиться с этой точкой зрения, считает ее совершенно ошибочной и не соответствующей интересам укрепления мира.

Говоря о заявлении западных держав, изложенном Ллойдом, советский представитель отметил, что общая формулировка тех положений, которые отражены в этом заявлении, не дает достаточно ясного представления о позиции западных держав по некоторым основным вопросам. Из заявления не совсем ясно, согласны ли западные державы выделить вопрос о приостановке испытаний из других вопросов разоружения и без промедления решить его положительно. Из заявления видно, что есть указание на связь решения этого вопроса с решением других вопросов по разоружению, причем в отличие от того, что до сих пор говорилось, речь идет как будто не только о связи вопроса о прекращении испытаний с вопросом о прекращении производства расщепляющихся материалов для военных целей, а речь сейчас уже идет и о том, чтобы обязательно связать прекращение испытаний с вопросом о сокращении вооружений и вооруженных сил и даже вообще со всем частичным соглашением по разоружению.

Кроме того, не ясно также согласны ли западные державы прекратить испытания на два — три года или они предлагают какой-то другой срок? Это, разумеется, не вопрос техники, а вопрос политики. Поэтому ответ на этот вопрос, конечно, должен быть дан здесь, во время обсуждения в Подкомитете, и никакой эксперт не сможет решить этот вопрос.

Наконец, как видно из текста заявления, в нем ничего не говорится о том, согласны ли западные делегации, чтобы в пределах территории СССР, Соединенных Штатов, Соединенного Королевства и в районе Тихого океана размещались бы такие инспекционные посты.

Все эти вопросы, заявил В. А. Зорин, вытекают целиком из предложений Советского Союза, которые были сформулированы 14 июня. Предложения от 14 июня совершенно четко и ясно дают ответы на эти вопросы. Советский Союз предлагает выделить вопрос об испытаниях и решить его незамедлительно, не связывать его ни с какими другими вопросами сейчас, решить его самостоятельно. Советский Союз предлагает прекратить испытания на два — три года, предлагает учредить соответствующую международную комиссию и установить инспекционные посты на территориях СССР, Соединенных Штатов, Соединенного Королевства и в районе Тихого океана.

Принимаются ли в основе эти предложения или не принимаются западными державами? На этот вопрос, конечно, ответ должен быть дан здесь в Подкомитете и лишь тогда можно будет говорить о заключении определенного соглашения по этому поводу. Разумеется, что работа экспертов может быть полезна лишь в случае принятия основных положений, которые самим своим существом будут давать направление работе этих экспертов. Заменить работу Подкомитета работой экспертов, конечно, невозможно. Представители правительств должны прежде всего определить основные вопросы и решить их.

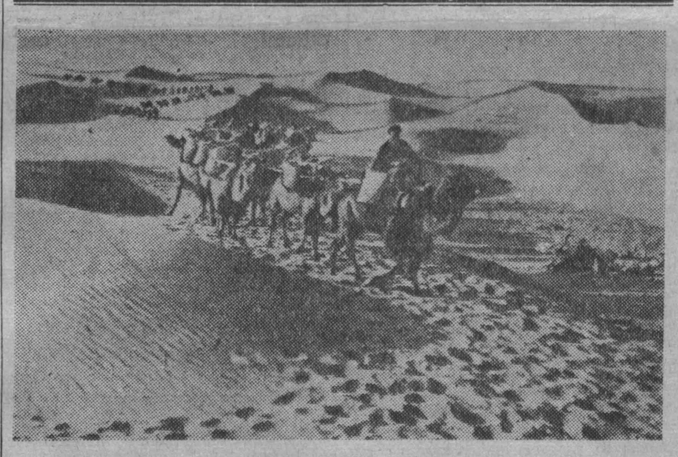

В Китайской Народной Республике сооружается Баотоу-Ланьчжоуская железная дорога, которая свяжет северные районы страны с северо-западным Китаем. Она имеет большое значение для развития экономики страны, так как соединит будущий центр металлургической промышленности в городе Баотоу (автономный район Внутренней Монголии) с животноводческими районами запада. Протяженность дороги 1.100 километров.

В настоящее время ведется укладка полотна на участке Джунвэй, проходящем по пустыне. К концу будущего года по Баотоу-Ланьчжоуской дороге откроется движение.

НА СНИМКЕ: транспортировка щебня для стройки.

Фото Чжан Цзе. Агентство Синьхуа.

У карты Китая

ПОКОРЕНИЕ СТИХИИ

От горных хребтов Памира до берегов Желтого моря Китай прорезают тысячи больших и малых рек. Они текут по глубоким лессовым ущельям и плодородным равнинам, где возделан чуть ли не каждый вершок земли. Реки Китая несут жизнь десяткам миллионов людей. Однако они в течение многих веков приносили людям также и неисчислимые страдания. Во время паводков и летних дождей реки выходили из берегов и затопляли огромные пространства, смывая посевы и жилье. Хуанхэ примерно два раза в пять лет затопляет миллионы гектаров плодородных земель, угрожает всем городам, расположенным в ее бассейне. Река почти на всем своем протяжении течет выше уровня окружающей местности, и только высокие дамбы, возведенные руками многих поколений, сдерживают ее разрушительную силу.

Сразу после победы революции народное правительство поставило на повестку дня задачу, не виданную ни по грандиозности замысла, ни по об'ему работ, — обуздать наиболее коварные реки, заставить их служить народу, избавить миллионы людей от постоянного страха перед наводнением, а также перед засухой.

Работы начались в первую очередь на реке Хуайхэ — самой капризной реке Китая. Хуайхэ, в бассейне которой живет шестьдесят миллионов человек, течет между высокими дамбами. Часто она прорывала их или переливалась через них и опустошала миллионы му* плодородных земель. «Обуздать Хуайхэ!» — таков был призыв партии. Энтузиасты-добровольцы, сотни тысяч людей из разных провинций пришли на ирригационные стройки, чтобы укротить своенравную реку. За годы народной власти в бассейне Хуайхэ построено 10 крупных водохранилищ, 13 сооружений для задержки, распределения и сброса паводковых вод, углублены русла 20 притоков Хуайхэ, построено 177 каналов общей протяженностью в 6.300 километров. В системе ирригационных сооружений особенно грандиозны такие, как Фоцзылинский и Мэйшаньский гидроузлы, а также Субэйский магистральный канал. Мэйшаньское водохранилище вмещает 2 миллиарда 100 миллионов кубометров воды. Здесь строится гидроэлектростанция. Сооружение комплекса Мэйшаньского узла позволяет не только принять избыток паводковых вод, но и орошать в засушливое время года 640 тысяч му земли.

Магистральный Субэйский канал длиной в 170 километров, берущий начало от озера Хунцзэху и впадающий в Желтое море, был построен за полгода. Здесь трудилось более двух миллионов человек. Ныне канал позволяет регулировать уровень воды в озере Хунцзэху и орошать более 25 миллионов му плодородных земель в хлопко- и рисосеющих районах.

Янцзы называют голубой рекой. Но только в далеких горах Тибета, где берет Янцзы свое начало, она голубая, а потом — почти пять тысяч километров — это могучий желтый поток. В сезон дождей она поднимается на десятки метров. И тогда миллионы людей днем и ночью ведут борьбу с рекой, наращивают вверх дамбы, чтобы защитить города и села.

На Янцзы сделано уже многое. В целях предупреждения наводнений в ближайшее время предстоит построить ряд паводково-распределительных сооружений, водохранилищ и каналов, очистить русла притоков, создать условия для использования целинных земель в нижнем течении реки. Большая группа ученых и специалистов работает над изучением и составлением схемы бассейна Янцзы, чтобы подготовить материал для будущего грандиозного строительства комплексных сооружений на этой великой реке.

Если укрощение и комплексное использование Янцзы в значительной мере дело будущего, то для Хуанхэ — это уже сегодняшний день. Намеченное планом строительство мощных гидротехнических сооружений уже началось. Еще раньше здесь, как и всюду, были укреплены дамбы, построены водохранилища, построены и строятся ирригационные системы, позволяющие оросить более пяти миллионов му полей.

Руками народа всюду ведется большое ирригационное строительство. В Северном Китае на реке Юндинхэ созданы Гуаньтинское водохранилище емкостью более 2.270 миллионов кубометров воды и отводной канал. В 1954 и 1956 годах это спасло от затопления крупнейший город Северного Китая Тяньцзинь и обеспечило бесперебойное движение на железной дороге Тяньцзинь—Пукоу. На Северо-Востоке создано водохранилище Дахэфан на реке Ляохэ, улучшаются дамбы на Сунгари и многих других реках.

Кроме больших государственных ирригационных сооружений, в Китае строятся и мелкие гидротехнические об'екты. Построено 7 тысяч государственных и кооперативных насосных установок мощностью 170 тысяч лошадиных сил, вырыто 5.350 тысяч колодцев, установлено 940 тысяч водочерпалок.

За семь лет орошаемые площади Китая увеличились на 175 миллионов му и достигли 500 миллионов му — 30 процентов обрабатываемой земли. Такое быстрое развитие орошения, пример которого трудно найти в мировой истории, стало возможно благодаря тому, что народ увидел и почувствовал помощь, получаемую от государства, заботу правительства об интересах народа.

Строительство мелких оросительных систем преобразило жизнь многих районов.

В округе Цзиньхуа, провинции Чжэцзян, каждый год обрушивались на поля крестьян то засуха, то наводнение. После освобождения крестьяне с помощью государства стали строить каналы, запруды, мелкие водохранилища. Благодаря этому небывало засушливым летом прошлого года удалось собрать урожай выше, чем в самый урожайный год.

В засушливых районах Северо-Запада началось патриотическое движение за то, чтобы довести площадь орошаемых земель до одного му на каждую душу населения. Провинция Ганьсу, пожалуй, одна из самых засушливых в Китае. Летописи, исторические документы и живые свидетели рассказывают, что с 1671 по 1929 год, то есть за 258 лет, засуха 139 раз уничтожала все, что было сделано человеком. И каждый раз тысячи людей умирали с голоду, а десятки тысяч уходили нищенствовать по дорогам Китая.

Прошло семь лет после освобождения страны, и ныне провинция Ганьсу вышла в число таких районов, где собирают высокие и устойчивые урожаи. Теперь она уже стала впервые в истории обеспечивать себя собственным продовольствием.

Грандиозность ирригационного строительства в Китае поражает. Сейчас реки Китая ограждены дамбами, общая длина которых составляет более 50 тысяч километров. С момента образования Китайской Народной Республики об'ем земляных работ на ирригационных сооружениях составил 5.400 миллионов кубометров. Об'ем каменных работ составляет примерно 47 миллионов и бетонных — около двух миллионов кубических метров.

И все-таки это — только начало. С развитием промышленности китайский народ будет все шире и шире использовать энергетические ресурсы рек, общая мощность которых оценивается приблизительно в 540 миллионов киловатт. На реках вырастут новые мощные электростанции, которые станут базой дальнейшего экономического и культурного преобразования китайской деревни. На ныне еще пустующих или страдающих от стихийных бедствий землях раскинутся плантации риса, хлопка, арахиса, цитрусовые сады. В непосредственной близости от источников сырья встанут корпуса перерабатывающих предприятий.

Коммунистическая партия Китая поставила исторической важности задачу — в течение 6—12 лет ликвидировать наводнения и засухи. Великая мобилизующая сила этой программы в том, что она понятна, близка и дорога народу. Сколько поколений тружеников Китая мечтало о том, чтобы победить стихию, заставить природу служить человеку, избавить людей от страданий и бедствий! Но мечта так и осталась мечтой. Лишь в новых условиях, когда у власти стал сам простой человек, когда партия указала ему путь преодоления трудностей, мечта стала превращаться в действительность. Нет такой стихии, которая не покорилась бы силе освобожденного народа.

М. ДОМОГАЦКИХ.

г. Пекин.

* 1 му = 1/15 гектара.

СПОРТ

Состязания юных

Три дня в областном центре продолжались соревнования по легкой атлетике среди команд городских и сельских школ области. На беговых дорожках, в секторах метаний и прыжков стадиона «Химик» первенство оспаривало около 400 юных спортсменов.

В первый же день соревнований отличился член сборной команды гор. Сталинска И. Арышев. Он толкнул ядро на 12 метров 57 см. Это — новый рекорд области для юношей.

В предварительных забегах на дистанции в 100 метров за 12 сек. прошел К. Лоншаков (Анжеро-Судженск). В финале он показал время 11,9 секунды.

Упорной была борьба за первенство на такой же дистанции у девушек. В предварительных забегах лучший результат — 13,2 сек. показала кемеровчанка Л. Пунинская, однако в финале ее опередила Г. Раздаева (Анжеро-Судженск).

Соревнования в тройном прыжке с разбега также закончились достижением нового рекорда — 13 м 19 см. Установил его В. Аргунов (Сталинск). По прыжкам в длину с разбега рекордсменкой стала Л. Пунинская (Кемерово).

Хорошо выступила молодая спортсменка из гор. Анжеро-Судженска Г. Раздаева. В одном из забегов на 400-метровой дистанции она финишировала с новым областным рекордом — за 1 мин. 03,5 секунды.

Интересными были забеги в эстафетах среди команд юношей и девушек. Здесь полное преимущество было на стороне команд г. Кемерова. Обе команды областного центра на финише были первыми.

На другой день соревнований дождь помешал полностью выполнить программу. Так, пятиборье среди девушек пришлось отменить.

Все три дня борьба за первое командное место происходила в первой группе среди спортсменов городов Анжеро-Судженска, Кемерова и Сталинска. Судьба переходящего приза решилась в беге на дистанцию 800 метров у юношей. Первенство занял Петрищин (Анжеро-Судженск). Итогом этой победы явилось и то, что его команда вышла на первое место. Спортсмены г. Кемерова заняли второе место, а г. Сталинска — третье.

Среди команд второй группы лучше подготовленными оказались легкоатлеты г. Мариинска. Среди команд районов победителем вышли легкоатлеты Таштагольского района. Победителям вручены переходящие призы областного отдела народного образования.

Из лучших спортсменов укомплектована сборная команда юных легкоатлетов Кузбасса. На днях она выедет в г. Омск для участия в зональных соревнованиях. Команда велосипедистов выезжает в г. Улан-Удэ.

К. ФИЛИППОВ.

Интересная находка

При рытье ямы на территории Ижморского элеватора, на глубине пяти метров, в глинистых отложениях, были обнаружены останки мамонта — бивни и другие кости.

Находка представляет большой научный интерес.

Геолог А. Жуков.

ПОГОДА

Сегодня днем по области и г. Кемерову ожидается переменная облачность, без осадков. Ветер восточной четверти 3—7 метров в секунду. Температура по области 24—29, по городу 26—28 градусов тепла.

Л. Абрамова, дежурный синоптик.

СЕГОДНЯ В КИНО И КЛУБАХ

КИНОТЕАТР «МОСКВА». Большой зал — журнал **Н. А. Булганин и Н. С. Хрущев в дружественной Финляндии. Вина Владимира Ольмара** (для детей: 9, 10-50; для взрослых: 12-40, 2-30, 4-20, 6-20, 8-10, 10).

Малый зал — журнал **В нашем городе. Юность Максима** (9, 6-20). **Обида. Две жизни** (10-55, 12-50, 2-40, 4-30, 8-10, 10). Дети до 16 лет не допускаются.

Третий зал — журнал **Иностранная кинохроника № 10. Путешествие в молодость** (для детей: 9, 10-45; для взрослых: 2-30, 4-20, 6-20, 8-10, 10). **Броненосец «Потемкин»** (12-40).

КИНОТЕАТР «МЕТАЛЛУРГ». **Тогда в Париже** (для детей: 10, 12; для взрослых: 2, 4, 6, 8, 10).

ДОМ КУЛЬТУРЫ ШАХТЕРОВ. **Яков Свердлов** (8, 10).

ХРОНИКАЛЬНО-ДОКУМЕНТАЛЬНЫЕ, НАУЧНО-ПОПУЛЯРНЫЕ И УЧЕБНЫЕ КИНОФИЛЬМЫ В ИЮЛЕ

Кемеровская областная контора по прокату кинофильмов выпускает в июле новые хроникально-документальные, научно-популярные и учебные кинофильмы:

1. **«Визит дружбы Маршала Советского Союза Г. К. Жукова в Индию и Бирму»** — 6 частей.

Фильм рассказывает о пребывании Маршала Советского Союза Г. К. Жукова в Индии и Бирме по приглашению правительства республики Индии и правительства Бирманского Союза.

2. **«На улицах Вены»** — 4 части.

Фильм об австрийской столице — современном большом городе, административном и культурном центре страны.

3. **«Советская Татария»** — 2 части.

Фильм повествует об успехах татарского народа в деле выполнения Директив XX с'езда КПСС.

4. **«Голубая энергия».**

Фильм об использовании ветра в народном хозяйстве.

5. **«Советские патриоты»** — 1 часть.

Фильм о ленинградских женщинах — активистках ДОСААФ.

6. **«Беда маленького Димы»** — 2 части.

Фильм знакомит с методами предупреждения и лечения ревматизма у детей.

7. **«Хорошее начало»** — 1 часть.

Фильм о первой областной выставке изобретателей и рационализаторов МТС Подмосковья.

8. **«Сталевар Серков»** — 1 часть.

В фильме показан трудовой путь молодого сталевара сталинградского завода «Красный Октябрь» А. Серкова.

9. **«Точное литье»** — 2 части.

Фильм показывает преимущества метода точного литья перед литьем в земляные формы.

10. **«Берегите зрение»** — 1 часть.

Фильм рассказывает о методах предупреждения близорукости и дальнозоркости у детей.

11. **«Автомобиль. Электрооборудование автомобиля. Батарейное зажигание»** — 6 частей.

Фильм знакомит с принципами батарейного зажигания автомобиля.

12. **«Приемы и хранение зерна на элеваторах».**

Фильм о специализированной государственной системе по приемке, размещению и отпуску поступающих от колхозов и совхозов зернопродуктов.

13. **«Навесные плуги»** — 2 части.

Фильм о преимуществах навесных плугов перед обычными прицепными.

14. **«Уничтожайте вредителей сахарной свеклы».** — 3 части.

В фильме показан огромный вред, который приносит посевам сахарной свеклы свекловичный долгоносик, а также передовые методы борьбы с долгоносиками.

15. **«Остерегайтесь бруцеллеза»** — 2 части.

Фильм о причинах заболевания бруцеллезом и методах предотвращения болезни.

16. **«Сокровища речных долин»** — 5 частей.

Фильм об освоении пойменных земель для получения высоких урожаев овощей и картофеля.

17. **«Люцерна на орошаемых землях Узбекистана»** — 3 части.

Фильм повествует о возделывании многолетней кормовой травы-люцерны и о ее кормовом и агротехническом значении для районов орошаемого земледелия.

ТРЕБУЮТСЯ:

УНР-874 СТРОЙТРЕСТА № 96 — **разнорабочие, плотники, кровельщики-жестянщики, грузчики.** Оплата труда сдельно-прогрессивная. Одинокие обеспечиваются общежитием.

Обращаться: г. Кемерово, ул. Белякова, 6-а, отдел кадров.

КЕМЕРОВСКОЙ МЕБЕЛЬНОЙ ФАБРИКЕ № 1 срочно — **столяры, станочники, каменщики, подсобные рабочие** в цехи и на строительство. Оплата сдельная, для строительных рабочих сдельно-прогрессивная.

Обращаться: ул. Вокзальная, 105, тел. 8-48.

МОНТАЖНОМУ УЧАСТКУ № 2 ТРЕСТА «КУЗБАССЕТЬСТРОЙ» — **нормировщик,** знакомый с нормированием строймонтажных работ, **плотники** для работы в г. Кемерове.

Обращаться: г. Кемерово, ул. Мостовая, 1-а, тел. 2-10.

НОВО-КЕМЕРОВСКОЙ ТЭЦ срочно на постоянную работу — **инженеры и техники-теплотехники на конструкторскую работу, слесари по ремонту 5—7-го разрядов, каменщики, плиточники, жестянщик-кровельщик и плотники, машинисты паровых турбин и котлов, обмуровщики, квалифицированные токари.**

Обращаться: Предзаводской поселок, ТЭЦ, отдел кадров.

КЕМЕРОВСКОМУ КИРПИЧНОМУ ЗАВОДУ № 1 ТРЕСТА «КЕМЕРОВОШАХТОСТРОЙ» — **рабочие — мужчины и женщины.** Оплата сдельно-прогрессивная.

Обращаться: правый берег, остановка трамвая № 3 «Рудничная», кирзавод № 1, отдел кадров.

ШАХТЕ «ЛАПИЧЕВСКАЯ» ОБЛТОПУПРАВЛЕНИЯ — **плотники, каменщики, пилорамщики, штукатуры, забойщики, крепильщики, проходчики, подсобные подземные рабочие.**

Поступившие на работу обеспечиваются всеми стройматериалами для индивидуального строительства.

Обращаться: шахта «Лапичевская» (58-й км Барзасской ветки).

КИНОТЕАТРУ «МОСКВА» — **киномеханики.**

КЕМЕРОВСКОМУ ОБЛАСТНОМУ УПРАВЛЕНИЮ ХЛЕБОПРОДУКТОВ — **инженеры-технологи** мукомольно-крупяной промышленности, **ст. бухгалтеры, бухгалтеры-ревизоры, экономисты.**

Обращаться: ул. Тобольская 6, отдел кадров.

ДЛЯ РАБОТЫ В ПИОНЕРСКОМ ЛАГЕРЕ КЕМЕРОВСКОЙ ГРЭС срочно — **завхоз, прачка, кухонные рабочие, повар и работницы.**

Обращаться в завком Кемеровской ГРЭС.

КИРЗАВОДУ № 5 (за Искитимкой) — **рабочие, слесари, катали, выставщики готового кирпича, келлерщики, садчики, карусельщики, автослесари, автокрановщик.** Оплата прогрессивно-сдельная.

Обращаться в отдел кадров Тел. 9-93.

ГЛАВОБУВЬТОРГУ В КЕМЕРОВЕ — **юрист, кладовщики, шофер.**

Обращаться по телефонам 8-39 0-45.

ДОЗу СТРОЙТРЕСТА № 96 — **станочники по дереву 4, 5, 6-го разрядов, плотники, столяры 4 5, 6-го разрядов, электрослесарь, кузнец и молотобоец.**

Адрес. Предзаводской поселок ДОЗ.

КЕМЕРОВСКОМУ ХИМКОМБИНАТУ срочно — **плотники охранники, разнорабочие-мужчины, квалифицированные токари.**

Обращаться: г. Кемерово, хим комбинат.

КЕМЕРОВСКОЙ МЕЖОБЛАСТНОЙ КОНТОРЕ ГЛАВХИМСБЫТА — **товаровед и рабочие склада.**

Обращаться: ст. Предкомбинат, 9-й тупик.

ЗАВОДУ МИНВАТЫ — **токарь, слесари-сантехники, шоферы, плотники, каменщики, штукатуры, разнорабочие.**

Обращаться: г. Кемерово, 2-й переезд, завод минваты.

К СВЕДЕНИЮ ГРАЖДАН г. КЕМЕРОВА

Контора похоронного бюро находится по улице Мичурина, д. 158-а, на территории «Горзеленстроя».

Гр. **Волынцева Лидия Сергеевна,** проживающая в г. Кемерове, Краснодонский переулок, 8, кв. 3, возбуждает дело о расторжении брака с гр. **Волынцевым Александром Михайловичем,** проживающим в г. Кривой Рог.

Дело подлежит рассмотрению в нарсуде 1-го участка Рудничного района г. Кемерова.

Гр. **Максимова Нина Егоровна,** проживающая в пос. Большая Промышленка, (раз'езд 55-й километр), возбуждает дело о расторжении брака с гр. **Максимовым Анатолием Егоровичем,** проживающим в г. Кемерове, ул. Мытыщенская, 13.

Дело подлежит рассмотрению в народном суде 2-го участка Рудничного района г. Кемерова.

Редактор Ф. Е. ДЕМИН.

АДРЕС РЕДАКЦИИ И ИЗДАТЕЛЬСТВА: г. Кемерово, ул. Сталина, № 66, ТЕЛЕФОНЫ: редактора 2-24, заместителя редактора 8-05 секретаря 2-53, секретариата 4-85 отделов редакции: партийной жизни 8-63, пропаганды 4-57, обзоров местной печати 4-85, угольного 1-21, промышленности и транспорта 2-37, сельскохозяйственного 4-57, культурно-бытового 15-36, информации 14-21 отдела писем 11-52, отдел об'явлений 6-83, ночной прием информаций 1-21, бухгалтерии 6-83, технического секретаря 15-67, директора типографии 3-96.

2

ОП08732. Типография «Кузбасс» облполиграфиздата. Тираж 130.000. Заказ № 4148.