ГАЗЕТНО-ЖУРНАЛЬНЫЙ ФОНД

Пролетарии всех стран, соединяйтесь!

КУЗБАСС

ОРГАН КЕМЕРОВСКОГО ОБЛАСТНОГО И ГОРОДСКОГО КОМИТЕТОВ КПСС, ОБЛАСТНОГО И ГОРОДСКОГО СОВЕТОВ ДЕПУТАТОВ ТРУДЯЩИХСЯ

№ 136 (9043). | Среда, 12 июня 1957 г. | Год издания 38-й | Цена 20 коп.

Секретарь первичной парторганизации

ПЕРВИЧНЫЕ партийные организации являются основой нашей партии, важнейшим ее звеном. Через них партия, ее руководящие органы тесно связаны с народом, организуют выполнение всех своих решений, через них пополняются ряды коммунистов за счет лучших представителей рабочего класса, трудового крестьянства и интеллигенции. Инициатива, самодеятельность, высокая активность, умение поднять и повести за собой весь коллектив на борьбу за выполнение директив партии — вот что является решающим условием успешной деятельности каждой первичной парторганизации.

Отсюда вытекают те высокие требования, которые пред'являются к секретарям первичных парторганизаций. Быть секретарем — значит быть, прежде всего, политическим руководителем, обладать высокими морально-политическими качествами воспитателя и организатора, способного увлечь людей на выполнение любого задания партии. Каждый день нашей кипучей жизни выдвигает перед коммунистами много разнообразных дел, и только тот руководитель парторганизации избежит, не утонет в мелочах, а сумеет правильно выбрать решающее звено в цепи очередных задач, кто правильно ориентируется в создавшейся обстановке, знает ее, умеет руководить гибко, оперативно.

В нашей области немало таких секретарей парторганизаций, которые накопили богатый опыт многогранной партийной работы и отлично зарекомендовали себя на этом большом и почетном посту.

Бессменно шестой год возглавляет партийную организацию шахты имени Ворошилова (г. Прокопьевск) Илларион Калинович Шемякин. Человек с богатым жизненным опытом, отлично знающий людей и производство, он обладает теми ценными качествами партийного руководителя, которые помогают ему постоянно держать в поле зрения всю многообразную жизнь шахтерского коллектива, анализировать ее и вовремя направлять деятельность цеховых партийных организаций и групп на решение важнейших хозяйственных и политических задач, стоящих перед горняками. Одинаково с большим вниманием И. К. Шемякин относится к движению за технический прогресс на шахте и бытовым условиям рабочих, организации труда в забоях и спортивной жизни молодежи. Партийная организация, постоянно осуществляя контроль за хозяйственной деятельностью, своевременно и умело вскрывает недостатки и неизменно добивается от руководителей их исправления.

В последнее время, например, внимание всей партийной общественности города привлекла прошедшая на шахте имени Ворошилова техническая конференция, посвященная вопросам роста производительности труда на предприятии в шестой пятилетке. В подготовке и проведении этого мероприятия активно участвовали все коммунисты. Была проанализирована деятельность многих участков и служб, учтены предложения рядовых горняков. После конференции, на которой присутствовало больше 500 человек, партком взял под свой контроль выполнение ее решений. Результаты не замедлили сказаться. Если прошлый год шахта закончила с перерасходом средств, то в этом году, особенно в последнее время, она работает рентабельно и только за четыре месяца имеет 270 тысяч рублей экономии.

Коммунисты колхоза «Знамя Ильича», Прокопьевского района, два года подряд избирают секретарем парторганизации заведующего животноводческой фермой В. В. Букреева. И не ошибаются. Именно за эти годы в сельхозартели произошли значительные перемены: поднялась урожайность, окрепло общественное животноводство, улучшилась материальная и культурная жизнь колхозников. Все это — итог кропотливой, повседневной организаторской и воспитательной работы коммунистов среди членов артели. Нынешней весной колхоз успешно провел полевые работы. Еще задолго до начала сева партийная организация неоднократно обсуждала вопрос о ходе подготовки к весенне-полевым работам, причем делалось это не однобоко, а всесторонне, по-хозяйски. Здесь позаботились не только о хорошем состоянии колхозного инвентаря, семян, прицепных орудий, но и о людях. Перед севом были хорошо оборудованы вагончики, приобретены постельные принадлежности, организовано общественное питание, продумана постановка массово-политической работы. И партийная организация в тесной связи с правлением колхоза добилась выполнения всех своих планов.

В каждом городе и районе есть десятки опытных секретарей, которые, умело направляя деятельность партийных организаций, способствуют тем самым достижению новых успехов коллективами предприятий и учреждений. В их числе секретари парторганизаций шахты № 5 треста «Кагановичуголь» Ю. С. Гречихин, стройуправления № 1 треста «Сталинскпромстрой» Н. С. Смахтин и другие.

Конечно, опыт партийной работы — дело наживное. Коммунист, впервые вставший во главе парторганизации, не застрахован от ошибок, нуждается в помощи. К сожалению, не все горкомы и райкомы КПСС систематически помогают, кропотливо работают с секретарями первичных партийных организаций, учат и наставляют их. В лучшем случае секретарей изредка собирают на совещания и инструктажи, на которых не всегда учитываются различные условия работы парторганизаций.

Работники городских и районных комитетов партии должны ближе стоять к секретарям первичных парторганизаций, знать их нужды и запросы, советом и делом помогать им в решении важнейших партийно-хозяйственных задач. Это особенно важно сейчас, когда в городах уже начались, а в сельских районах скоро начнутся отчеты и выборы в первичных парторганизациях. Не секрет, что отчетно-выборные собрания кое-где еще проходят на низком уровне, а избрание секретарей проводится наскоро, без предварительного серьезного обмена мнениями коммунистов. В результате на такой ответственный пост иногда выдвигаются мало инициативные, неподготовленные, а то и вовсе политически незрелые люди. Ясно, что это вскоре ставит коммунистов перед необходимостью замены секретаря. Обновление секретарей — закономерное явление, но когда замены приводят к большей текучести кадров, это нельзя признать нормальным явлением.

Закрепить опытных, проверенных на деле секретарей у руководства первичными организациями — такова одна из главных задач горкомов и райкомов КПСС в ходе отчетов и выборов.

В то же время те секретари, которые впервые возглавят первичные парторганизации, должны сразу же пользоваться со стороны городских и районных комитетов КПСС самым пристальным вниманием. Только в этом случае, когда самый массовый отряд партийных руководителей — секретари первичных парторганизаций — будут получать повседневную практическую помощь, они научатся правильно проявлять свою творческую инициативу, самостоятельно решать важнейшие вопросы и добьются активизации каждой первичной партийной организации.

О результатах выборов в Верховный Совет РСФСР по Кузнецкому избирательному округу № 368

По сообщению Окружной избирательной комиссии, 9 июня 1957 года состоялись выборы в Верховный Совет РСФСР по Кузнецкому избирательному округу № 368. Всего приняло участие в голосовании 99,94 процента от общего числа избирателей, зарегистрированных по данному избирательному округу.

За кандидата блока коммунистов и беспартийных голосовало 99,79 процента от общего числа избирателей, участвовавших в голосовании.

Окружной избирательной комиссией зарегистрировано избрание депутата в Верховный Совет РСФСР по Кузнецкому избирательному округу № 368 тов. БОРОДКИНА Петра Ивановича.

Подготовка к приему урожая

БАРНАУЛ, 11 июня. (ТАСС). Хлебозаготовительные организации Алтая завершают ремонт элеваторов и зерноскладов. Все пункты «Заготзерно» оборудованы под'емниками для механизированной разгрузки автомашин. При 20 глубинных зерноскладах возведены приемно-очистительные башни, сооружение стольких же заканчивается. Строители треста «Алтайхлебострой» и краевой конторы «Заготзерно» сооружают в районах, удаленных от железной дороги, больше ста новых зерноскладов.

Поездка Н. А. Булганина и Н. С. Хрущева по Финляндии

ЛАХТИ, 10 июня. **(Спец. корр. ТАСС).** Сегодня Председатель Совета Министров СССР Н. А. Булганин, Член Президиума Верховного Совета СССР Н. С. Хрущев, а также сопровождающие их лица, пребывающие в Финляндии по приглашению президента и правительства Финляндии, начали поездку по стране.

Вместе с ними выехали председатель Финляндского сейма К.-А. Фагерхольм, премьер-министр В. И. Сукселайнен, министр иностранных дел И. Виролайнен и другие официальные лица.

В 10 часов утра вереница машин отбыла из резиденции советских гостей в Хельсинки и направилась в город Лахти.

Миновав пригород Капюля, автомобильный кортеж выехал на шоссе, ведущее к Лахти. Среди бегущих навстречу машин встречается немало советских «Побед» и «Москвичей». Эти автомобили пользуются здесь популярностью, и многие финны предпочитают их автомобилям других марок.

Не доезжая нескольких километров до города Лахти, автомобильный кортеж сворачивает с шоссе на проселок и через несколько минут прибывает в деревню Лухтикюля, где находится имение Юлитало, принадлежащее Туомасу Пеура. Хозяин, жена и дети радушно встречают гостей, приглашают в свой дом. Советским гостям предлагают квас, молоко, кофе. Завязывается оживленная беседа между Н. С. Хрущевым, Н. А. Булганиным и хозяином. В ней принимает участие министр иностранных дел И. Виролайнен. Особенно оживленно обсуждается вопрос о посевах кукурузы и возможностях повышения урожайности этой культуры в условиях Финляндии. Н. С. Хрущев говорит, что он готов прислать семена кукурузы, а также советского агронома, чтобы произвести экспериментальные посевы кукурузы по практикуемому в Советском Союзе квадратно-гнездовому методу. Предложение Н. С. Хрущева охотно принимается. После осмотра имения советские гости тепло прощаются с Пеура и его семьей.

Поездка продолжается. Вскоре показываются мачты Лахтинской радиостанции — самой крупной в Финляндии. Уже в окрестностях города множество людей встречает советских гостей, а в самом городе население заполнило все улицы, по которым следует колонна автомобилей. Повсюду флаги.

Вот и центр города — обширная торговая площадь. На ней собрались тысячи людей, заполнены и все улицы, прилегающие к площади. К советским руководителям с приветственной речью обратился мэр города О. Каяла. С ответными речами выступили тепло встреченные собравшимися Н. А. Булганин и Н. С. Хрущев.

После завтрака, устроенного городской управой в честь советских гостей, был дан концерт. Затем Н. А. Булганин и Н. С. Хрущев вместе с сопровождающими их лицами совершили поездку по городу, посетили ремесленное училище, мебельную фабрику «АСКО» и завод молочного порошка.

Вечером председатель Лахтинского муниципалитета устроил обед в честь советских государственных деятелей.

Обед прошел в атмосфере дружбы и сердечности.

Прибытие в СССР парламентской делегации Бирмы

ИРКУТСК, 10 июня. (ТАСС). Сегодня самолетом из Пекина сюда прибыла парламентская делегация Бирманского Союза, направляющаяся по приглашению Совета Союза и Совета Национальностей Верховного Совета СССР с дружественным визитом в Москву. Делегацию возглавляет заместитель Спикера палаты национальностей парламента Бирманского Союза Такин Тейн Маунг.

На Иркутском аэродроме, украшенном государственными флагами Бирмы и СССР, представителей Бирманского Союза встречали депутат Верховного Совета СССР И. С. Хохлов, ответственный сотрудник Президиума Верховного Совета СССР В. П. Жданов, представители местных советских организаций, председатель президиума Восточно-Сибирского филиала Академии наук СССР В. А. Кротов, представители печати. Среди встречавших находился также заместитель председателя Центрального духовного управления буддистов СССР Дид Хамба Лама Доржи Жамба Гомбоев.

Иркутский облисполком дал в честь гостей завтрак, прошедший в теплой и дружественной атмосфере.

После краткого отдыха парламентская делегация Бирманского Союза вылетела на самолете «ТУ-104» в Москву.

Соревнование в честь 40-летия Великого Октября

Годовое обязательство — к 7 ноября

КИСЕЛЕВСК. **(Спец. корр. «Кузбасса»).** Социалистическое соревнование горняков шахты имени Вахрушева треста «Кагановичуголь» за достойную встречу 40-летия Советской власти дает замечательные результаты. Обязательство горняки выполняют с честью. С начала года дополнительно к заданию выдано свыше 25 тысяч тонн угля. Производительность труда рабочего по эксплуатации достигла 66,4 тонны и на 2,9 тонны превышает плановую. Успешно справляется коллектив с заданием по снижению себестоимости.

Наилучших показателей в труде добились горняки участка № 11, руководит которым молодой коммунист инженер В. И. Дубовик. Благодаря правильному техническому руководству горными работами, крепкой производственной дисциплине здесь добыто сверх плана около 9 тысяч тонн угля. Почти 8 тысяч тонн сверхпланового топлива имеет коллектив участка № 13, где начальником А. А. Винский. Сейчас на шахте из 18 участков с перевыполнением задания идут 13.

Перед горняками стоит задача — добиться, чтобы к всенародному празднику не было ни одного отстающего участка. Это позволит коллективу шахты имени Вахрушева с честью сдержать свое слово — к 7 ноября завершить годовое обязательство и дать Родине 40 тысяч тонн угля сверх плана.

В поселке энергетиков

МЫСКИ. **(Корр. «Кузбасса»).** Одновременно со строительством Томусинской ГРЭС широким фронтом возводится поселок энергетиков. На левом берегу Томи уже сооружены десятки жилых домов, детских учреждений, магазины, хлебозавод, оборудованный новейшими механизмами.

Еще больший размах приобрело культурно-бытовое строительство во втором квартале. Заложен клуб строителей на 500 мест, заканчивается строительство бани. К концу года трудящиеся поселка получат хорошую больницу, поликлинику, детский сад на сто мест и т. д.

Пущенный недавно в эксплуатацию завод сборного железобетона позволил начать крупное панельное строительство. Заложены первые здания из крупных блоков. Это будут многоквартирные жилые дома со всеми коммунальными удобствами.

С каждым днем хорошеет поселок Притомский. Молодежь проявляет большую заботу о его благоустройстве. Нынешней весной силами комсомольцев в поселке посажено 9 тысяч плодовых и декоративных деревьев, разбит парк культуры и отдыха.

Около четверти века трудится на Кузнецком металлургическом комбинате старший мастер второго мартеновского цеха Семен Семенович Косовец. За это время он накопил богатый опыт сталеварения. Сейчас тов. Косовец охотно передает его молодежи.

НА СНИМКЕ: С. С. КОСОВЕЦ (второй слева) беседует с учащимися Кузнецкого металлургического техникума.

Фото В. Скоробогатова.

Вторым в Кузбассе

Вслед за коллективом горняков шахты «Комсомолец» на 20 дней раньше срока выполнил полугодовой план коллектив Грамотеинского разреза. Промышленным предприятиям сверх плана отправлено свыше 30 тысяч тонн угля.

Четкая организация производства и своевременное проведение вскрышных работ позволили значительно улучшить технико-экономические показатели предприятия. Среднесуточная добыча угля против прошлого года увеличилась на 607 тонн, а производительность труда по сравнению с соответствующим периодом прошлого года возросла на 30 процентов. Только в мае сэкономлено 65 тысяч рублей.

На сплаве леса

Сплавщики Мариинской сплавной конторы треста «Кемероволес» держат сейчас ответственный экзамен. В текущую навигацию им предстоит проплавить 341 тысячу кубометров древесины. Готовился коллектив к этому тщательно. Еще до вскрытия первичных рек пришлось много потрудиться, чтобы преодолеть неожиданно возникшее препятствие — образование больших наледей на многих участках верховий рек Б.-Чебулы, Керчи и Урюпа. Путем взрывных работ во льду были пробиты траншеи для пропуска льда и леса.

Успешно также были преодолены трудности во время скатки древесины в воду.

Сейчас работы по сплаву в разгаре, а в передовых коллективах уже подходят к концу. Завершает проплав леса Тяжинский сплавной участок (начальник т. Кравцов). Здесь в результате бурного под'ема вышедших из берегов воды и льда было повреждено 62 штабеля древесины. Лес разнесло по низким местам поймы реки. Для его спасения из числа рабочих Даниловского леспромхоза были организованы аварийные бригады. С помощью механизмов они своевременно справились с этой трудоемкой работой.

Из пущенных Тяжинским участком в сплав 103 тысяч кубометров леса в конечный пункт — передерживающую устьевую запань — поступило уже около 100 тысяч кубометров. Завершается зачистка остатков леса на берегах и косах реки. Успех сплава на этом участке был обеспечен хорошо организованной пикетной службой и особенно слаженной работой бригад тт. Судницникова, Улитенко, Белова. Сейчас перед сплавным участком стоит не менее ответственная задача — выпуск леса в р. Кию.

На Урюпинском сплавном участке (начальник т. Сапрошин) сплав проходит в особенно трудных условиях. Горная река Урюп, как никогда, капризна в текущую навигацию: зимние наледи на ней образовались до 4 метров толщиной, подо льдом оказались несколько мостов и часть штабелей. И все-таки коллектив сумел преодолеть преграды, ведет сплав быстрыми темпами. Не отстают от него и сплавщики Чебулинского участка (нач. т. Косарев).

В. ОЛЬХОВСКИЙ,
плановик сплавконторы.

Кузнецкие прокатчики наращивают темпы

СТАЛИНСК. **(Корр. «Кузбасса»).** Прокатчики сортопрокатного цеха Кузнецкого металлургического комбината, вступая в социалистическое соревнование с магнитогорскими металлургами, обязались прокатать сверх плана 2 тысячи тонн металла, сократить по сравнению с прошлым годом на 10 процентов брак и от снижения себестоимости продукции сэкономить 100 тысяч рублей.

Готовя достойную встречу 40-летию Великого Октября, коллектив уже перевыполнил взятые обязательства. Теперь сортопрокатчики дали слово выдать до конца года дополнительно к заданию не две, а четыре тысячи тонн проката, на 20 процентов сократить брак и добиться сверхплановой экономии 400 тысяч рублей.

Пересмотрели свои обязательства прокатчики рельсоблочного цеха и листостана.

Новый препарат

Коллектив Анжерского химико-фармацевтического завода стремится встретить 40-ю годовщину Великого Октября новыми производственными успехами. Первенство в соревновании удерживает второй цех. План мая он выполнил на 147 процентов.

Еще в начале года они занялись освоением из отходов производства нового препарата — теобрамина и добились успеха. Здесь отказались от дорогостоящего импортного сырья и наряду с теобрамином получили еще один препарат — кофеин.

Но химики не успокоились на достигнутом. Они еще упорнее повели борьбу за полное использование возможностей производства.

Вот как это произошло. Московский Всесоюзный научно-исследовательский химико-фармацевтический институт разработал методику производства ценного препарата теофиллина. Но выпуск его требовал специального сырья. В экспериментальной лаборатории Анжерского завода под руководством инженера Нестерова процесс изготовления теофиллина был усовершенствован. Коллектив второго цеха сейчас выдает его в производство, используя свои материалы. В июне цех уже получит первую партию новой продукции. Это будет единственный в стране теофиллин, полученный не из специального сырья.

Много времени уделили освоению нового препарата начальник цеха т. Жукова, начальник вновь созданного участка т. Сарона, руководители смен инженеры тт. Иловойская, Константинов, Петрова. Активно боролись за внедрение в производство нового препарата и полное освоение технологии аппаратчики тт. Костюченко, Прохоров, Смирнова и Дрелина.

В. ЗИНОВЬЕВ,
литературный работник газеты «Борьба за уголь».

Создадим общественному животноводству прочную кормовую базу

Почему бы не последовать хорошему примеру?

Есть в Прокопьевском районе колхоз «Знамя Ильича», где председателем правления тридцатитысячник М. Н. Николаев. В этом колхозе есть чему поучиться соседям, особенно в создании прочной кормовой базы.

В прошлом году правление артели при активной поддержке полеводов и животноводов решило покончить с недостатками кормов для свиноголовья. Наряду с кукурузой здесь много внимания уделили выращиванию картофеля. Эту культуру тогда разместили на 130 гектарах по хорошо обработанной земле. Летом неплохо ухаживали за плантацией и получили урожай по 115 центнеров с гектара. Валовой сбор клубней составил почти 15 тысяч центнеров. После засыпки семян и сдачи картофеля государству в колхозе осталось его в достатке и на кормовые цели. Хлеборобы воочию убедились в большой выгоде выращивания картофеля, получив 340 тысяч рублей дохода от продажи его государству и заложив достаточно фуража.

Появилась полная возможность вести интенсивный откорм свиней. Правление прекратило продажу поросят в от'емном возрасте, направляет их на откорм. Благодаря этому полугодовой план сдачи свинины государству артель первая в районе выполнила досрочно. При хорошем содержании и кормлении свиньи неплохо плодятся. Прошел лишь первый тур опоросов, а здесь на свиноматку получено от 12 до 15 поросят. Весь приплод сохранен.

Животноводы и полеводы сельхозартели «Знамя Ильича» с большим одобрением встретили задачу — в ближайшие годы догнать США по производству мяса, молока и масла на душу населения и взяли высокие обязательства по производству продукции животноводства.

И для этого они продолжают усиленно развивать общественную кормовую базу. В колхозе успешно проведена посадка кукурузы и картофеля. При этом последняя культура посажена в общей сложности на 159 гектарах вместо 120 га по плану.

Вся сверхплановая площадь предназначается под выпасы свиньям и для силосования полученных клубней. Колхозники уверены, что доходы от картофелеводства нынче увеличатся, а на корм этой культуры пойдет намного больше прошлогоднего.

Пример поучительный. Но беда в том, что он не находит широкого распространения. Во многих колхозах зоны Прокопьевской МТС продолжается беспечное отношение к кормовой базе, в частности к посевам картофеля для фуража.

Неплохая свиноферма в колхозе имени Ленина, и кадры тут подобрались хорошие. Но им сильно мешает систематическая недостача кормов. Чего бы проще увеличить посевы картофеля и поправить положение? Но правление артели (председатель т. Калибердин) предпочитает ограничиваться лишь выполнением плана.

Беда, однако, не только в нежелании садить картофель сверх плана, а еще и в том, что здесь к выполнению-то плана посадки картофеля отнеслись как попало. Садят его по-бракодельски. При посадке вручную клубни бросают на дно борозды, по которой идет колесо трактора. Клубни раздавливаются шпорами. Многие из них, конечно, всходов не дадут. Какой же урожай тут можно ждать?

Не лучше обстоит дело и в колхозе имени Красной Армии. Здесь посадили картофель на площади 32 гектаров. И при этом ни одного гектара квадратно-гнездовым способом.

В пригородном колхозе «Путь к коммунизму» мало выпасов. Казалось бы, о посеве кормовых культур здесь должны бы хорошенько позаботиться. Но нет. Председатель правления т. Васильев не спешит с этим. План посадки картофеля выполнен только на 62 процента. Для выпасов свиней в колхозе почему-то решили не садить картофель, хотя райком КПСС и райисполком настоятельно рекомендуют делать это в каждом хозяйстве.

Равнодушное отношение к усилению кормовой базы проявляют и руководители Прокопьевской МТС (директор т. Михайлов). В МТС даже не знают, как с этим обстоит дело в каждом колхозе.

Такое отношение к делу большой важности ничего хорошего не сулит.

И. ЧЕРВОВ.

Картофель садят для силосования

Большую заботу проявляют о создании прочной кормовой базы передовые колхозы Анжеро-Судженского района. Так, в колхозе «Искра» по плану было намечено посеять кукурузу на 30 гектарах. Но в ходе посадки этой культуры хлеборобы и механизаторы решили резко увеличить площадь под ней. За 5 рабочих дней они посадили кукурузу на 70 гектарах. Посадка проведена только квадратно-гнездовым способом по хорошо обработанной земле.

Первыми в районе закончили посадку картофеля в прошлую декаду колхозники сельхозартели имени Сталина. Для скармливания свиньям и силосования посажено картофеля сверх плана 7 гектаров.

Т. Петров.

Вести с полей

БЕМЕРОВО. Горячо одобряют труженики колхоза имени Маленкова, Кемеровского района, задачу, поставленную партией и правительством, — в ближайшие годы догнать США по производству мяса, молока, масла на душу населения. В нынешнем году они решили далеко шагнуть вперед по производству продуктов животноводства. И для этого решили создать прочную кормовую базу на летний и зимний периоды.

Особое внимание уделяется кукурузе, картофелю, корнеплодам. Здесь не ограничились выполнением плана посадки этих культур, а расширили посевы картофеля на 9 гектаров, урожай с которых наметили засилосовать. Кроме того, на большой площади выращивается турнепс, который в основном будет скармливаться скоту в осеннее время.

☆ ☆ ☆

ТОПКИ. **(По телефону).** В колхозе имени Маленкова посадили последние гектары картофеля. На возделывании этой кормовой культуры слаженно работал коллектив тракторной бригады № 8, которой руководит т. Огородников. Тракторист А. Лялюкин и машинист картофелесажалки А. Полибин ежедневно перевыполняли сменные задания. Высокопроизводительному труду способствовали хорошая разметка поля и четкая работа обслуживающих агрегат колхозников. Высокие темпы на посадке картофеля механизаторы сочетали с хорошим качеством.

☆ ☆ ☆

СТАЛИНСК. Колхоз «Май», Кузнецкого района, в самые сжатые сроки, за одну неделю посадил картофель на площади в 114 гектаров. Часть урожая с этой площади имеется в виду израсходовать на выпас свиней, часть пойдет на силосование.

Весь картофель посажен квадратно-гнездовым способом. В колхозе развертывается уход за посевами.

В Советском Комитете защиты мира

Советский Комитет защиты мира подвел первые итоги начавшейся в мае с. г. в СССР кампании за запрещение испытаний атомного и водородного оружия.

Сообщения, поступившие из союзных республик, краев и областей, показывают, что кампания приобретает всенародный характер. Многолюдные митинги и собрания состоялись на заводах, фабриках, учреждениях, учебных заведениях Москвы, Ленинграда, Сталинграда, Киева, Алма-Аты, Ташкента, Таллина, Тбилиси, Еревана, Риги, Куйбышева, Уфы, Новосибирска, Вологды, Брянска, Чкалова, Иркутска и многих других городов Советского Союза.

Около ста тысяч жителей Подмосковья приняли участие в общегородских митингах трудящихся в городах Электросталь, Тушино, Перово, Егорьевск, Коломна, Ногинск, Загорск, Орехово-Зуево, Серпухов, Дубно.

Во всех союзных республиках, во многих краях и областях проведены расширенные пленумы комитетов защиты мира, поддержавшие призыв о запрещении испытаний ядерного оружия и обсудившие задачи советского народа в борьбе за достижение соглашения о запрещении испытаний термоядерного оружия.

Общественные организации, институты, видные ученые нашей страны заявили свой решительный протест и потребовали немедленно прекратить испытания атомных и водородных бомб.

В митингах, собраниях, конференциях, пленумах, беседах уже приняли участие миллионы советских людей. Рабочие, колхозники, интеллигенция, представители различных национальностей, коммунисты и беспартийные — все граждане СССР единодушно высказываются в поддержку заявления Советского Комитета защиты мира и призыва бюро Всемирного Совета Мира о запрещении испытаний атомных и водородных бомб.

Трудящиеся Советского Союза полностью одобряют инициативу Советского правительства в вопросе о прекращении испытаний и запрещении ядерного оружия. Кампания за запрещение испытаний атомных и водородных бомб с новой силой показывает, что в Советском Союзе народ и правительство едины в борьбе за мир.

Советские люди на митингах и собраниях гневно осуждают действия поджигателей атомной войны, заявляют о своей полной солидарности со сторонниками мира во всех странах и призывают всех людей доброй воли к решительным действиям во имя сохранения мира на земле.

Кампания за безотлагательное прекращение испытаний атомных и водородных бомб и дальнейшее запрещение термоядерного оружия продолжается.

Сельскохозяйственная хроника

Первый птицеводческий совхоз создан в селе Коряки, Камчатской области. Хозяйство рассчитано на клеточное содержание 30 тысяч кур.

☆ ☆ ☆

Специалисты Киевского конструкторского бюро по водному хозяйству вместе с работниками научно-исследовательского института защиты растений создали установку для обработки семян сахарной свеклы ядохимикатами перед посевом. Производительность ее — четыре тонны семян за 10 часов.

☆ ☆ ☆

Сельхозартели восьми районов Кабардино-Балкарии построили близ Докшукинского спиртзавода межколхозный свинооткормочный пункт, рассчитанный на одновременное содержание шести тысяч животных. Такой пункт в районе Александровского крахмального завода создают свиноводы еще трех районов.

Трибуна депутата

ВНИКАТЬ В НУЖДЫ ИЗБИРАТЕЛЕЙ

Товарищ В. Филимонов высказал недавно пожелание, чтобы депутаты поделились опытом своей работы на страницах областной газеты. Мне лично делиться почти нечем, так как депутатом я избран впервые, и опыта у меня пока мало. Тем не менее, о некоторых моментах своей работы мне хочется рассказать.

Основной наказ, который дали мне избиратели, — это по благоустройству поселка Калтан. В настоящее время это пожелание выполняется. В совхозе «Садово-парковое» закуплено 18.000 штук саженцев, помимо этого имеются саженцы своего питомника, производится посадка лип. В этой работе активное участие принимают комсомольцы и учащиеся школ. Одновременно асфальтируются улицы и тротуары. В этом году намечено закончить сооружение стадиона, построить пионерский лагерь, силами комсомольцев поселка заложить парк и оборудовать водную станцию и т. д.

От молодежи поселка была просьба организовать вечерний энергетический техникум. Конечно, разговоры насчет техникума были и раньше, но практически никто этим вопросом не занимался.

Будучи в Кемерове, я рассказал об этом главному инженеру «Кузбассэнерго» т. Сторожуку. Он поддержал мое предложение и просил выяснить, сколько человек желает учиться в техникуме, можно ли на месте найти преподавателей. Сделать все это было поручено инженеру по подготовке кадров т. Угольниковой, которая формально отнеслась к такому важному делу. Только благодаря инициативе и настойчивости комсомольцев и молодежи т. Угольникова вынуждена была заняться этим вопросом, и сейчас, как говорится, делу дан официальный ход. Надеемся, что техникум у нас в поселке будет, хотя о результатах говорить еще рано.

Я так пишу потому, что некоторые руководители предприятий к запросам трудящихся относятся все-таки равнодушно. Приведу пример. В самом центре поселка, во дворе жилого дома, в сарае, совершенно не приспособленном для этого, живут караульные собаки, которых водят на службу по центральным улицам. Строительство питомника для этих собак ведется уже в течение двух лет. Жители поселка обратились с настоятельной просьбой ускорить окончание этой стройки. Пользуясь тем, что я не знал действительного об'ема работ, главный инженер строительства Южкузбассграс т. Орлов заверил меня, что питомник будет готов к 1 мая. Однако все на стройке идет прежними темпами, и питомник до сих пор еще не готов. Тов. Орлов не выполнил своего обещания. При вторичном напоминании он вновь дал слово, но на этом дело и закончилось.

Деятельность депутата многогранна, для нее не может быть строгих инструкций и готовых рецептов. Тем не менее, хотелось бы знать побольше о том, что нужно и можно делать в случаях, подобных этой истории со строительством питомника.

На второй сессии областного Совета депутатов трудящихся высказывались предложения дополнительно побеседовать с депутатами, избранными впервые, или провести с ними небольшой семинар. Желательно, чтобы такие беседы были все-таки проведены, тем более, что у нас уже появились кое-какие неясности и затруднения. В самом деле: мне, например, не совсем ясно, какие должны быть взаимоотношения между депутатом облсовета и руководителями предприятий союзного значения? Затрудняюсь я решить и такой вопрос. В поселке Калтан действительные расходы на центральное отопление намного превысили плановые. В связи с этим был сделан перерасчет и увеличена плата за отопление. Если руководствоваться специальными инструкциями, то предприятиям предоставляется такое право повышать плату. Но дело в том, что в данном случае перерасход топлива произошел из-за плохого состояния теплотрассы: во многих местах теплоизоляция нарушена или вообще отсутствует, получаемое тепло расходуется на посторонние нужды и т. д. Правда, директор Южно-Кузбасской ГРЭС т. Некряченко дал обещание отремонтировать теплотрассу к следующему отопительному сезону, что безусловно уменьшит стоимость платы за центральное отопление. А вот как добиться, чтобы это обещание было выполнено, а не получилось бы, как с т. Орловым?

Думается, что в разрешении вот таких трудных вопросов помочь нам должен, прежде всего, исполком областного Совета депутатов трудящихся.

П. РУСИНОВ,
депутат Кемеровского областного Совета депутатов трудящихся.

Брошюра о передовом опыте

Дом техники треста «Куйбышевуголь» издал ряд брошюр, листков и карт о передовом опыте новаторов шахт треста. Так показательная карта подробно раскрывает опыт проходчика мелкой нарезки С. Савеличева, выполняющего 2—3 нормы в смену.

Главный механик шахты «Редаково-Северная» В. М. Мерецкий в техническом листке описывает устройство и принцип работы автоматической калориферной установки.

Начальник технического отдела треста Г. Ф. Мясников подробно описал опыт проходки шурфов методом уплотнения грунта. Он же написал брошюру «Опыт применения комплексной организации труда на шахте «Абашевская-1». В брошюре показываются экономические результаты применения комплексной организации труда как в комбайновых, так и в немеханизированных лавах, выявляются преимущества и недостатки такой формы организации труда, даются конкретные предложения по дальнейшему совершенствованию организации труда в очистных забоях.

Преподаватель Сибирского металлургического института имени С. Орджоникидзе Г. И. Жабин и директор Дома техники И. Н. Жоголев в своей брошюре раскрывают опыт работы низовой ячейки научно-технического общества шахты «Редаково-Южная».

Сейчас к изданию готовится ряд новых брошюр и технических листков.

Н. ИВАНОВ.

Ленинград. НА СНИМКЕ: проспект Стачек.

Фотохроника ТАСС.

К 40-ЛЕТИЮ ВЕЛИКОГО ОКТЯБРЯ

„Бунт" в Ново-Рождественке

Летом 1918 года в одной из белогвардейских газет появилась заметка о «бунте» в деревне Ново-Рождественке. Так белогвардейское правительство назвало смелый протест крестьян против контрреволюции.

Село Ново-Рождественка было основано в восьмидесятых годах XIX века крестьянами — выходцами из Пензенской губернии. Первые поселенцы, облюбовав небольшой участок земли, обратились в Алтайское горное управление с просьбой разрешить им здесь поселиться. Место было неудобное: лес, болото, камень. Поэтому горное управление вскоре дало свое согласие. Здесь и обосновались «рассейские».

Шли годы, росли семьи, из Пензенской губернии прибывали все новые и новые поселенцы, а земли оставалось столько же. Малоземелье давало себя знать. И хотя в 1907 году деревне было отведено дополнительно несколько десятин земли, это не решило земельного вопроса.

Великая Октябрьская социалистическая революция передала землю трудящимся в безвозмездное пользование. В марте 1918 года в Кузнецке состоялся первый уездный с'езд крестьянских депутатов. Представителями от ново-рождественцев на с'езде были Г. Тагаев и В. Адийкин.

Вернувшись со с'езда, делегаты рассказали своим односельчанам, что вся власть перешла в руки Советов, а земля — в руки трудового крестьянства. Но полностью осуществить мероприятия Советской власти тогда не удалось.

Летом 1918 года Кузбасс был занят белогвардейскими и чехословацкими отрядами. Власть захватило контрреволюционное временное сибирское правительство. Кулачество открыто поддерживало новую «власть», середняки занимали вначале выжидательную позицию. Беднейшему крестьянству было ненавистно контрреволюционное правительство: оно несло старые порядки — произвол царских чиновников, безземелье, бесправие.

Временное сибирское правительство реквизировало у крестьян хлеб, лошадей. Сильное недовольство вызвало решение о мобилизации крестьян в белую армию.

Приказ о мобилизации пришел в Ново-Рождественку в начале июля 1918 года. Крестьяне села собрались на сход. Долго думали они и решили не давать своих сыновей в белую армию. Было также решено послать в Кузнецк свое постановление. В нем крестьяне писали: «Ввиду того, что мы переселенцы из Пензенской губернии, где у нас остались родные и знакомые, и зная, что их Советская власть тоже призвала защищать Родину, а нас временное сибирское правительство мобилизует для подавления их, мы настаиваем: просить временное сибирское правительство освободить нас от призыва, как переселенцев, не желающих воевать против своей Родины».

Решение крестьянского схода в тот же день отправили в Кузнецк. Через несколько дней ночью в деревню ворвался белогвардейский карательный отряд — 15 крестьян были арестованы.

Утром комиссар временного сибирского правительства в Кузнецке, прибывший вместе с отрядом, велел собрать на площадь всех крестьян. Вывели и арестованных. «Ура временному правительству!» — крикнул комиссар, но никто из крестьян не ответил. Тогда, обращаясь к собравшимся, помахивая нагайкой, он спросил: «Кто вел агитацию об отказе от мобилизации? Эти?» — он указал на арестованных. Снова все молчали. «Буду расстреливать каждого десятого!» — прокричал раз'яренный комиссар и, подойдя к крестьянам, стал отсчитывать стоящих. Десятым оказался крестьянин, который не поддерживал решения об отказе от мобилизации. Он-то и выдал всех тех, кто вел агитацию.

На другой день на площади собрались все жители деревни. Каратели пытались разогнать крестьян, но никто не уходил: в этот день должны были увозить в кузнецкую тюрьму арестованных.

☆ ☆ ☆

Эти события еще раз показали крестьянам истинное лицо новой «власти». И не случайно поэтому, что через несколько месяцев — в марте 1919 года — в деревне Ново-Рождественке была создана подпольная ячейка РКП(б). Сюда, в Ново-Рождественку, попало несколько листков, вверху которых были напечатаны слова: «Российская коммунистическая партия большевиков». Это кольчугинские рабочие призывали крестьян создавать большевистские подпольные организации, вступать на путь борьбы за восстановление Советской власти.

10 марта 1919 года в деревне была организована большевистская ячейка, в которую вошли Р. Г. Тагаев, Г. Т. Тагаев, А. М. Фадеев, С. Ф. Горбунов и другие.

Е. КРИВОШЕЕВА.

УСИЛИТЬ ЗАГОТОВКИ СЕЛЬХОЗПРОДУКТОВ

Успешное решение задач, поставленных партией и правительством по дальнейшему улучшению снабжения населения продуктами питания, а промышленности — сырьем, в значительной мере зависит от правильной организации заготовок.

Основными поставщиками этих продуктов являются колхозы и совхозы. Многие руководители хозяйств умело организуют выполнение своих обязательств перед государством. Наиболее успешно заготовки сельскохозяйственных продуктов проходят в Кемеровском, Ленинск-Кузнецком и Промышленновском районах. Так, на 1 июня полугодовой план заготовок и закупок молока колхозы Кемеровского района выполнили на 96,9, Ленинск-Кузнецкого — на 75, Промышленновского — на 67,1 процента. Успешно справляются с выполнением обязательств совхозы этих, а также Юргинского и Тяжинского районов.

Исполкомы передовых районов ход заготовок сельхозпродуктов держат под неослабным контролем, строго следят за тем, чтобы не допускалось излишеств в расходовании их на внутрихозяйственные нужды.

Промышленновский райисполком, например, периодически организует обмен опытом между заготовительными и финансовыми работниками. Массово-политическая работа среди животноводов и всех колхозников направляется на то, чтобы повысить их усилия в борьбе за продуктивность животноводства, а также за досрочное выполнение ими своих личных обязательств перед государством.

Каждому сельсовету, налоговому инспектору, работнику заготовительной организации определены конкретные декадные задания по заготовкам, развернуто соревнование за их выполнение. Это повысило чувство ответственности работников за порученное дело. В частности, заготовители перестали считать себя только приемщиками продукции. Вместе с финансовыми органами они участвуют в раз'яснительной и организаторской работе. В районе организованы выездные заготовительные пункты, четко работают молокоприемные пункты. Работники сельпо активно ведут заготовки яиц.

Но не во всех районах так организована работа. В целом по области еще много недостатков. Выполнение планов обязательных поставок и закупок идет неудовлетворительно. Например, в Анжеро-Судженском, Ижморском, Чебулинском районах крайне плохо ведут заготовки мяса, молока, яиц. Многие колхозы этих районов поспешили с выпуском коров на выпаса и не организовали их подкормку. Надои резко пали. Темпы заготовок снизились. Заготовительные и финансовые органы этих районов со своей стороны пустили эту работу на самотек. Прокопьевский мясокомбинат и райфинотдел не организовали выездные пункты по приему от колхозников скота, хотя график работы трех таких пунктов на II квартал был утвержден. План заготовок мяса районом выполнен только на 44,2 проц., а в таких сельсоветах, как Лебедянский — на 28 проц., Ишимский — 33,7 проц., Марьевский — 30,2 проц.

Прокопьевский райисполком формально руководит заготовками молока от индивидуальных сдатчиков. В текущем году на исполкоме были заслушаны отчеты трех сельских Советов (Смышляевского, Калачевского и Сафоновского). Решения по отчетам приняли строгие. Но положение после этого не улучшилось. По-прежнему в селах не работают молокоприемные пункты.

Анжеро-Судженский гормолзавод до настоящего времени не открыл молокоприемные пункты на центральной усадьбе совхоза «Анжерский». Работники совхоза лишены возможности участвовать в сдаче молока государству. Совершенно не производится закуп молока в Борисовском сельсовете.

Тормозом заготовок является и несвоевременная оплата за сданную продукцию хозяйствам колхозников. Например, в селе Кайла за сданные в поставки 3 тысячи яиц задержали выдачу квитанций и наличных денег сдатчикам на руки.

В Ижморском районе заготовку яиц поручили непроверенным людям или продавцам, которые сидят в лавках и ждут поступления яиц в порядке самотека, а раз'яснительной работы среди населения не ведут.

Некоторые маслозаводы также неудовлетворительно проводят работу по заключению договоров с индивидуальными сдатчиками. Отдельные директора маслозаводов всячески стараются увильнуть от этого дела. Так, директор Юргинского завода т. Тагильцев заявляет, что заключать договоры — это дело райфинотдела, а маслозавод обязан только принимать готовую продукцию. Руководители треста «Росглавмолоко» не воздействуют на администраторов, придерживающихся такой странной позиции.

Несмотря на то, что заготовка яиц является делом сезонным, многие райпотребсоюзы ее до сих пор не организовали. В ряде населенных пунктов не делаются подворные обходы, а в Таловском и Березовском сельпо Яшкинского района вообще прекратили прием яиц лишь потому, что заготовленные и закупленные ранее яйца по вине работников сельпо не были отгружены.

Чтобы успешно выполнить план заготовок и закупок сельскохозяйственных продуктов от индивидуальных сдатчиков, необходимо исполкомам райсоветов, сельских Советов усилить контроль за работой заготовительных организаций, усилить массово-раз'яснительную работу среди населения.

Проводя эту работу, не следует забывать о патриотическом почине жителей деревни Силина Кемеровского района, которые на своем сельском сходе решили в ознаменование сороковой годовщины Великого Октября из своих личных хозяйств сдать в госзакуп 500 центнеров молока, 150 центнеров мяса и 30 тысяч яиц. Надо, чтобы эта инициатива была поддержана повсеместно.

Все усилия нужно сейчас направить на то, чтобы выполнить, прежде всего, полугодовой план заготовок и закупок молока, мяса, яиц и других продуктов и развернуть борьбу за досрочное выполнение годового плана.

В. АЛЕЙНИКОВ,
заведующий облфинотделом.

Под знаменем пролетарского интернационализма

I

Великая Октябрьская социалистическая революция, открывшая новую эру в истории человечества — эру крушения капитализма и торжества идей коммунизма, оказала громадное воздействие на весь ход развития общества. Под ее могучим влиянием миллионы трудящихся во всех странах мира пробудились к активной политической жизни, развернули широкую борьбу за свое избавление от гнета капитала. В результате победы Октябрьской революции повсеместно усилилась тяга народных масс к социализму, поднялось на новую ступень мировое рабочее и национально-освободительное движение. Октябрьская революция дала мощный толчок росту сил коммунизма во всем мире.

Коммунистические партии, преодолевая огромные трудности на пути своего развития, из года в год умножали успехи в борьбе за дело рабочего класса, с честью вышли из самых суровых испытаний. Своей беззаветной преданностью идеям марксизма-ленинизма коммунистические партии снискали себе глубокую признательность и любовь трудящихся.

Особенно усилилось влияние коммунистических партий среди трудящихся в годы второй мировой войны, когда они сплотили вокруг себя все лучшие, передовые силы борцов против фашизма и империалистической реакции, вооружили сотни миллионов рабочих, крестьян, прогрессивной интеллигенции верой в победу свободолюбивых народов, в торжество дела мира, социализма и демократии.

Находясь в авангарде борьбы против фашистских агрессоров за свободу и независимость своих народов, коммунистические партии еще раз доказали, что они являются подлинными выразителями и защитниками интересов рабочего класса, вождями и организаторами всех трудящихся. Хотя в период ожесточенных боев с классовым врагом компартии понесли большие потери, лишившись многих своих лучших сынов и дочерей, они не только не ослабели, а, наоборот, еще более окрепли. По сравнению с довоенным временем коммунистические и рабочие партии значительно укрепили связи с массами, в восемь раз увеличили численность своих рядов.

Под руководством коммунистических и рабочих партий победили социалистические революции в Китае, Польше, Чехословакии, Румынии, Болгарии и ряде других стран Европы и Азии. Алое знамя коммунизма ныне реет над огромными пространствами, раскинувшимися от полярных районов до тропических широт, от Тихого океана до Балтики и Адриатики. На территориях государств, где жизнь народов развивается по законам социализма, проживает около миллиарда человек, или более одной трети населения всего мира. Коммунистические и рабочие партии этих государств стали правящими партиями, несущими всю полноту ответственности за судьбу своих народов, за строительство нового общества.

Существенным образом изменилось и положение коммунистических и рабочих партий в капиталистических странах. Во Франции, Италии и ряде других стран в послевоенные годы компартии превратились в подлинно массовые политические партии рабочего класса, ведущие за собой основные силы трудящихся. Итальянская компартия, например, об'единяет сейчас в своих рядах более двух миллионов человек. Французская компартия насчитывает около пятисот тысяч членов и пользуется поддержкой большинства рабочего класса страны. Компартия Австрии увеличила число своих членов в шесть раз, компартия Дании — почти в семь раз, компартия Норвегии — почти в пять раз, компартия Финляндии — примерно в пятьдесят раз. После окончания второй мировой войны под влиянием успехов, достигнутых силами мира, социализма и демократии, в ряде стран впервые возникли и выросли в серьезную силу коммунистические и рабочие партии.

Марксистско-ленинские партии накопили огромный опыт руководства массами, создали и сплотили вокруг себя многочисленные рабочие организации, прогрессивные союзы и общества трудящихся. Они явились вдохновителями борьбы народов за всеобщий мир и безопасность, против происков агрессивных кругов и провокаций международной реакции, внесли крупный вклад в борьбу за уничтожение колониальной системы империализма. Все более и более повышаются роль и авторитет коммунистических и рабочих партий в странах Азии, Африки и Латинской Америки, народы которых, следуя за коммунистами, с каждым годом усиливают социальную и национально-освободительную борьбу.

Коммунистические и рабочие партии выступают знаменосцами пролетарского интернационализма, поборниками единства рабочего движения, сотрудничества всех прогрессивных сил как в рамках каждой отдельной страны, так и во всем мире. Верные ленинским заветам, свято соблюдая принципы международной солидарности трудящихся, они всеми мерами цементируют ряды пролетариата, силы мирового рабочего и коммунистического движения.

II

В последнее время в жизни коммунистических и рабочих партий обозначился новый под'ем творческой активности, вызванный историческими решениями XX с'езда Коммунистической партии Советского Союза. Выдвинутые XX с'ездом КПСС положения по важнейшим проблемам международной жизни, его выводы о мирном сосуществовании двух систем, о возможности предотвращения войн в современную эпоху и о разнообразии форм перехода различных стран к социализму оказали исключительно сильное положительное воздействие на развитие творческой мысли и политической деятельности братских партий. Опираясь на твердый фундамент марксизма-ленинизма, коммунистические и рабочие партии всесторонне анализируют национальные условия и специфические особенности своих стран и разрабатывают формы и методы борьбы за социализм, наиболее отвечающие этим условиям и особенностям.

Определяя пути своего движения вперед, коммунистические и рабочие партии принимают также меры для устранения допущенных ошибок и недостатков в своей работе, для повышения боеспособности партийных организаций и руководящих органов. Особое внимание они обращают при этом на упрочение основ внутрипартийной демократии и строгое соблюдение ленинских норм партийной жизни.

В последние месяцы коммунистическим и рабочим партиям пришлось столкнуться с новыми серьезными трудностями и испытаниями, преодолевать ожесточенное наступление международной реакции. Как известно, осенью прошлого года империалистические круги предприняли попытку расстроить коммунистическое движение, подорвать его единство, поссорить братские партии друг с другом. Реакция разожгла тогда контрреволюционный мятеж в Венгрии, подняла на поверхность темные шовинистические и фашистские силы в ряде других стран. Во Франции и Голландии она организовала погромы зданий компартий, в Италии, Австрии, Дании, Швейцарии и ряде других государств устроила дикие антикоммунистические демонстрации. Во многих капиталистических странах в дни разгула реакции особенно громко раздавались истерические требования «уничтожить» коммунизм, усилить репрессии против коммунистов, запретить деятельность марксистских партий. Империалистические круги резко усилили идеологическое наступление против коммунизма; они стремились ослабить мощь лагеря социализма, оторвать страны народной демократии друг от друга и от Советского Союза, парализовать мировое рабочее движение, обострить международную обстановку.

Однако и на этот раз реакция просчиталась, потерпела поражение. Перед ее идеологическим наступлением, яростными нападками и угрозами не устояла лишь незначительная часть коммунистов, проявивших колебание и растерянность. Что же касается основных сил борцов за мир, социализм и демократию, то они стойко выдержали натиск врага, отбили его атаки и еще теснее сплотили свои ряды.

III

Империалистам не удалось поколебать единство и мощь мирового коммунистического движения. Ни одна коммунистическая партия не поддалась шантажу международной реакции, не сошла с твердых позиций марксизма-ленинизма. Прошедшие в конце прошлого и начале нынешнего года переговоры делегаций коммунистических и рабочих партий стран лагеря социализма, встречи представителей компартий ряда капиталистических государств, а также с'езды компартий Италии, Австрии, Норвегии, Дании, США, Великобритании и других стран наглядно продемонстрировали сплоченность сил коммунизма, их готовность сделать все для осуществления благородных целей передового человечества.

Боевые партии рабочего класса во всех странах дали сокрушительный отпор попыткам международной реакции опорочить великие идеи пролетарского интернационализма, заявили о своей решимости, следуя ленинским заветам, еще сильнее крепить интернациональные связи братских партий и международную солидарность трудящихся.

Коммунистические и рабочие партии подтвердили свое полное доверие Коммунистической партии Советского Союза, как одному из наиболее опытных и самых сильных отрядов международного коммунистического движения, внесшему громадный вклад в развитие марксистско-ленинского учения и в дело победы социализма. Они решительно отвергли клеветнические измышления врагов прогресса о «вмешательстве» КПСС в дела других братских партий, о стремлении СССР «подчинить» себе страны народной демократии и т. п.

Всему миру известно, что Советский Союз никогда ни от кого не требовал и не требует какой-либо зависимости или подчинения. Об этом совершенно четко сказано в исторических решениях XX с'езда КПСС; это еще раз было подтверждено в известной Декларации правительства Союза ССР об основах развития и дальнейшего укрепления дружбы и сотрудничества между Советским Союзом и другими социалистическими государствами.

Состоявшиеся в последнее время двусторонние переговоры между правительственными и партийными делегациями СССР и Китая, Польши, Чехословакии, Венгрии, Румынии, Болгарии, Германской Демократической Республики, Албании, Монгольской Народной Республики, протекавшие в духе дружбы и взаимопонимания, еще раз показали, что между братскими партиями и между социалистическими государствами не было и нет сколько-нибудь существенных разногласий, что их позиции по всем важнейшим проблемам международной жизни и взаимных отношений друг с другом полностью совпадают.

Коммунистические и рабочие партии выразили непреклонную решимость всеми мерами оберегать единство и чистоту своих рядов, вести совместную борьбу как против империалистической реакции, так и против всякого рода антимарксистских и антисоциалистических выступлений, ослабляющих коммунистическое движение и борьбу народов за социалистическое преобразование общества.

Суровому осуждению были подвергнуты попытки новоявленных «теоретиков» ревизовать такие коренные положения марксизма-ленинизма, как учение о диктатуре пролетариата, о руководящей роли партии, о союзе рабочего класса с основными массами крестьянства и т. д., подменить лозунг пролетарского интернационализма лозунгом

Трудовая доблесть

Люди самоотверженного труда пользуются в нашей стране всеобщим уважением. Родина высоко оценивает их усилия, направленные на увеличение выпуска продукции, снижение ее себестоимости, улучшение качества. И недавно большая группа шахтеров и шахтостроителей была награждена орденами и медалями Советского Союза.

В числе награжденных орденом Трудового Красного Знамени три горняка кемеровской шахты «Пионер»: забойщик Михаил Максимович Доронин, проходчик Андрей Егорович Гафнер и лесодоставщик Амангалий Сагандыков.

☆ ☆ ☆

Михаил Доронин приехал в Кемерово из деревни Ильинки Красноярского края почти четверть века тому назад. Здесь, на «Центральной», уже несколько лет работал его старший брат Павел, который затем перешел на шахту «Пионер», где трудится забойщиком и поныне.

— Оформляйся на шахту, помогу тебе стать хорошим горняком, — посоветовал Павел.

Михаил работал несколько месяцев лесодоставщиком, одновременно окончил горпромуч и в начале 1934 года, взяв в руки отбойный молоток, пошел в забой в пару с братом. С тех пор он непрерывно, за исключением срока службы в армии, рубит уголь. За это время приходилось работать и в коротких лавах, и в длинных, и в пологопадающих и почти в вертикальных, и с закладкой выработанного пространства, и с обрушением кровли, на молоток и на взрывчатку. Но не было месяца, чтобы Михаил Максимович не перевыполнил нормы выработки.

Трудолюбие и дисциплинированность — вот что отличает М. М. Доронина. На участке не помнят случая, чтобы он совершил прогул, опоздал, раньше времени выехал на-гора или не выполнил наряда. В забое он весь отдается работе. Сверло в его сильных руках, усеянных синими рубцами оставшегося под кожей «на память» угля, кажется игрушкой. А топор всегда острый, как бритва, в несколько взмахов перерубает стойку. Забойщик действует быстро и в то же время осторожно. Это последнее качество и является причиной того, что М. М. Доронина «везде гоняют».

На шахтах нередко бывает, когда в особо трудных случаях на устранение неполадок посылают определенных людей, хотя и остальные работают честно и добросовестно. Так получается и на шахте «Пионер».

— Доронин нас всегда выручает, — говорит начальник участка № 3 Василий Федорович Ушаков. — Если дал ему наряд — уверен, что будет выполнен как полагается. Его, опытного, исполнительного, мы всегда ставим в пример остальным. Отрицательного о нем и слова не скажешь. Его у нас все уважают, с ним советуются.

Михаил Максимович личные годовые нормы завершает на несколько месяцев раньше срока. Только за последние шесть лет он добыл около 40 тысяч тонн угля. С особым под'емом горняк трудится в дни предоктябрьской вахты. Забойщик видит, что Советская власть постоянно заботится о благосостоянии шахтеров. Сам он прилично зарабатывает, награжден вторым орденом Трудового Красного Знамени. Пятеро детей его учатся.

— Наш лучший подарок 40-летию Советской власти — сверхплановый уголь, — говорит шахтер.

И в том, что коллектив участка уже имеет дополнительно к заданию свыше 4,7 тысячи тонн угля, — большой вклад забойщика М. М. Доронина.

☆ ☆ ☆

Штреки, квершлаги, другие главнейшие подготовительные выработки по праву называют артериями шахты. По ним в забои поступает свежий воздух, доставляются материалы, вывозится уголь.

С глубоким пониманием важности своего труда работает на шахте бригадир проходчиков Андрей Егорович Гафнер. Старательный, любящий порядок в забое, он личным примером увлекает горняков. А если кто допустит брак — спуску не дает, заставит исправить. Андрей Егорович не молчит, если видит, что бригаду «зажимают» — не дают леса или запальщика несвоевременно посылают.

— Зря мараться, одевать грязный спец и не работать как следует мы не согласны, — заявляет он. — Раз пошел в шахту, то надо трудиться так, чтобы не стыдно было на-гора выходить.

Особое внимание в коллективе уделяется качеству крепления — от этого зависит успех добычников.

— Таких выработок, как мы, ни одна другая бригада не проходит. Наши штреки, — с гордостью говорят товарищи Гафнера по труду, — отличаются, о чем и руководители шахты скажут.

Вначале бригада работала вручную. С поступлением машины «УМП-1» проходчики решили изучить ее и получить права ответственности. Теперь бригадир, проходчики Дейкраф, Ондреас, Логутов и другие сами управляют машиной, могут произвести мелкий ремонт ее.

Штрек ведется с присечкой породы до 70 процентов. Проходчики вначале аккуратно выбирают уголь, не допускают смешивания его с породой. Круги крепления ставятся «намертво» — в глубокие приямки, тщательно расклиниваются. Хорошее качество сочетается с высокими уходами. Члены бригады, которой руководит почетный шахтер А. Е. Гафнер, ежемесячно и намного перевыполняют нормы выработки.

☆ ☆ ☆

Неправильно считают, что работа лесодоставщиков не требует мастерства. Мнение, что она сводится к тому, чтобы взять бревно и тащить, ошибочное. Эта работа, кроме большой трудоемкости, требует сноровки.

...Пласт почти вертикальный. Длина лавы сто метров. По почве, особенно внизу, течет вода — приходится работать в стесняющей движения резиновой спецодежде. И вот в таких условиях нужно доставить к забойщикам лес. Трудности усугубляются еще и тем, что руководители участка и шахты не могут выполнить своего обещания — установить лебедку для спуска леса и стойки, однорезки приходится прогонять вручную.

Амангалий Сагандыков за 15 лет работы лесодоставщиком научился преодолевать все трудности. Подвижный и цепкий, он быстро принимает и передает вниз лес, где его раскладывают по уступам. Если Сагандыков на смене — забойщики уверены, что лес в лаве будет.

П. ГУЛЫЙ.

шахта «Пионер».

ПИСЬМА В РЕДАКЦИЮ

Бесхозяйственность

При цехе железобетонных изделий Прокопьевского стройуправления № 1 имеется участок, призванный готовить металлические каркасы.

Для работы коллектива арматурщиков выделено обширное помещение, оснащенное рядом механизмов: электросварочными аппаратами, гибочными станками, тельфером. Оборудован полигон для хранения, разборки, вытяжки и резки металла. Здесь установлены специальные стеллажи, пресножницы, правочные лебедки.

Но даже беглый взгляд на работу арматурного участка невольно определяет, что здесь нет ни порядка, ни заботы о завтрашнем дне. При резке стержней металла, особенно низколегированной стали, остается много обрезков. Они валяются где попало, втаптываются в грязь, заваливаются опилками, мусором.

На глазах гибнет ценнейшее сырье для металлургии. Но руководители цеха (начальник т. Батизит) и стройуправления (начальник т. Климов) не придают значения сбору, хранению и передаче обрезков металлургам.

А ведь для этого необходимо в определенном месте установить большой ларь или ящик, чтобы после смены рабочий мог собрать обрезки и бросить их туда.

Борьба за экономию металла здесь забыта. Не понятно, почему до сих пор не дано цеху задание по сдаче металлического утиля? Удивительно, что в цех не заглядывают представители «Вторчермета».

Коллектив нашего цеха стремится к удешевлению себестоимости изделий, однако перерасход металла очень мешает этому.

А. БАСТРЫКИН,
бетонщик цеха Прокопьевского стройуправления № 1.

Затянувшееся строительство

Еще в мае 1954 года в селе Преображенке Тяжинского района в торжественной обстановке состоялась закладка фундамента под новое здание средней школы.

Наступил уже 1957 год, а об'ем строительства выполнен лишь на 76 проц., сейчас работы вообще прекращены. Основной причиной является безразличное отношение районных организаций к финансированию строительства школы. Так, в 1954 году средств хватило только на сооружение стен и фундамента, в следующем году — на балки и стропила, в 1956 году — на кровлю, полы, оконные проемы и двери.

Есть опасение, что и в этом году строительство школы не будет закончено.

В. Бакланов.

Сообщение египетского агентства МЕН

Провокация против военного атташе Египта в Иордании

КАИР, 10 июня. (ТАСС). В печати опубликовано сообщение агентства МЕН, в котором говорится, что иорданские власти прибегли к провокации в отношении египетского военного атташе в Аммане подполковника Фуада Хилала с целью скомпрометировать его, ложно обвинив в «заговоре против короля Хусейна».

Как сообщает агентство, 8 июня к египетскому военному атташе был подослан провокатор, который предложил ему принять участие в «заговоре против Иордании и короля Хусейна». Услышав это предложение, египетский атташе задержал пришедшего, у которого был обнаружен портативный записывающий аппарат для тайной записи разговора. Задержанный, как сообщает агентство, признал, что он был подослан начальником штаба иорданской армии генералом Хабис Маджали с целью спровоцировать участие египетского военного атташе в заговоре против Хусейна.

Египетское посольство немедленно информировало о случившемся заместителя премьер-министра и министра иностранных дел Иордании Самира Эр-Рифаи и переслало иорданским властям копию письменного признания задержанного. Однако вместо того, чтобы оградить египетского военного атташе от этих провокационных действий, иорданское правительство пошло по другому пути. Самир Эр-Рифаи пригласил к себе египетского временного поверенного в делах и информировал его о требовании короля, чтобы египетский военный атташе и египетский генеральный консул в Иерусалиме покинули территорию Иордании.

Агентство передает, что, когда временный поверенный в делах Египта прибыл к Самиру Эр-Рифаи, в его кабинете находился министр обороны Иордании.

Необоснованная высылка египетского военного атташе и генерального консула из Иордании вызвала возмущение египетской общественности. Агентство МЕН указывает, что эти действия со стороны Иордании разоблачают замыслы иорданского правительства. Египетским представителям, отмечает агентство, было предложено покинуть Иорданию после того, как египетским военным атташе была раскрыта готовившаяся против него провокация.

Решение египетского правительства о высылке посла Иордании

Япония. 30 общественных и молодежных организаций страны участвуют в подготовке к предстоящему VI Всемирному фестивалю молодежи и студентов в Москве. Уже состоялось несколько заседаний рабочего комитета по подготовке к фестивалю.

НА СНИМКЕ: на заседании Центрального рабочего комитета по подготовке к фестивалю.

Фотохроника ТАСС.

Открытие сессии Всемирного Совета Мира

КОЛОМБО, 10 июня. **(Спец. корр. ТАСС).** Сегодня в помещении крупнейшего в городе отеля «Гранд ориент хотел» открылась сессия Всемирного Совета Мира. К половине одиннадцатого утра делегаты заполнили украшенный разноцветными гирляндами огромный зал. Здесь представители всех частей света — Азии, Африки, Америки, Европы, Австралии. Сюда собрались люди различных политических и религиозных взглядов, различного цвета кожи, представители самых разнообразных профессий — ученые, артисты, художники, писатели, служители культа, учителя, фермеры, коммерсанты, рабочие. Однако всех этих людей об'единило общее горячее стремление к миру, твердая решимость предотвратить войну и оградить человечество от возможности возникновения новых вооруженных конфликтов. Среди присутствующих на сессии много гостей и наблюдателей. Немалый интерес вызвала нынешняя сессия и у мировой печати. Сессию освещают корреспонденты ряда крупнейших газет, радио и телеграфных агентств Америки, Англии, Китайской Народной Республики, Японии, Индии, Пакистана, Цейлона, Индонезии, Бирмы, Сиама, Малайи, Филиппин, Ливана, Сирии, Иордании, Египта, Судана, Марокко, Ливии, Алжира, Туниса, Ирака, Ирана, Эфиопии, Ганы, Гвинеи, Нигерии, Сомали, Кении, Уганды, Танганьики, Сенегала, Мали, Кот-д'Ивуара, Нигера, Чада, Конго, Камеруна, Мадагаскара, Бельгии, Голландии, Дании, Исландии, Норвегии, Швеции, Финляндии, Германии, Австрии, Швейцарии, Испании, Португалии, Италии, Греции, Югославии, Турции, Кипра, Венгрии, Чехословакии, Польши, Румынии, Болгарии, Советского Союза, Монголии, Корейской Народной Республики, Вьетнама

Творческий отчет талантливой молодежи

Погожий июньский вечер. По празднично украшенным улицам нескончаемым потоком к городскому саду идут кемеровчане и многочисленные гости. Сегодня заключительный концерт лауреатов первого областного фестиваля молодежи. Вместительный Зеленый театр задолго до начала концерта переполнен до отказа, и многие любители самодеятельного искусства пристроились у сетчатого театрального забора, у динамиков, расставленных на многолюдных аллеях сада. А те, кто не смог прийти, приготовились слушать концерт у домашних репродукторов.

Семь часов вечера... Медленно открывается занавес. Выступает лауреат Всесибирского конкурса и областного фестиваля 1957 года академический хор кузнецких металлургов. Мощно звучат величественные слова чудесной песни Новикова «Россия», а затем плавно и мелодично «Зимняя дорога» Шабалина. Горячими аплодисментами наградили зрители искусство этого талантливого коллектива.

А вот уже на авансцене льются задорные звуки «Волжских припевок» в исполнении баянистов — студентов Кемеровского музыкального училища Скуратова и Ганчукова. А в это время на сцене уже приготовился хореографический коллектив строителей г. Сталинска. Искусство молодых танцоров этого талантливого самодеятельного коллектива далеко известно за пределами родного города. Поэтому кемеровские зрители ждали с нетерпением его выступления и не ошиблись. Молодые танцоры исполнением на заключительном концерте вальсов из балета «Лебединое озеро» Чайковского и «Джиоконды» Пункиэли еще раз подтвердили право быть в числе лучших самодеятельных хореографических коллективов Кузбасса.

Восторженный прием зрители оказали и другому коллективу кузнечан — ансамблю песни и пляски клуба молодых металлургов. Задорная пляска «Веселая восьмерка», танцевальная картинка «Вечер за околицей», а также шуточная песня «Женихи», исполненные этим дружным коллективом, говорят о больших способностях его участников.

Намного возросло мастерство участников художественной самодеятельности Кемерова, показавших на этом концерте разнообразную программу. Большую выдумку и изобретательность проявил молодой талантливый коллектив идустриального техникума в своей спортивно-танцевальной сюите. Русской удалью и жизнерадостностью веет от «Тройки» в исполнении танцоров Дворца культуры Кировского района. Хорошо прозвучала исполненная инструментальным квартетом клуба «Ударник» «Концертная полька» Тихонова. Проникновенно прочитала рассказ Билль-Белоцерковского «Боцман Бакута» Шевелева. Большим успехом пользовался обладатель сочного баса Китаев, исполнивший русскую народную песню «Вдоль по Питерской».

Порадовала зрителей и самодеятельность Прокопьевска. В их репертуаре интересные номера. «Шахтерская фестивальная», написанная прокопчанами Кайданом и Жуляйовым, а также «Шахтерская лирическая» Чернухина и Климова в исполнении хорового коллектива прозвучали хорошо, свободно. Прекрасно аккомпонировал хору оркестр народных инструментов. Танцевальный коллектив исполнил сибирскую пляску «На вечерке».

В Киселевске тоже немало самодеятельных авторов и композиторов. «Киселевская фестивальная» написана руководителем хора Зданевичем. Исполнение ее хором звучит лирично, раздольно, красиво.

Неплохо показали себя коллектив юргинцев, исполнивший молодежную танцевальную хоровую сюиту «Миру мир», хор и оркестр и хореографическая группа цинкового завода г. Белова. Ленинск-Кузнецкий и Междуреченск представили слаженные танцевальные коллективы.

Из сельских коллективов успешно выступили топкинцы, тисульцы и особенно тяжинцы, исполнившие интересное произведение «Марш тяжинских хлеборобов».

До поздней ночи длился этот чудесный творческий отчет талантливой молодежи области. Даже кратковременный дождь не помешал многочисленным зрителям любоваться великолепным зрелищем. В более чем пятичасовой программе выступило 26 хоровых, танцевальных и музыкальных коллективов, квартеты, дуэты, солисты, исполнившие свыше 70 номеров различных жанров. Всего выступило 876 участников.

По заключительному концерту можно судить о творческих результатах того или иного города, района Кузбасса. Особенно отличился мастерством, культурой исполнения и массовостью коллектив самодеятельности Сталинска, по праву завоевавший диплом 1-й степени. Дипломами областного фестиваля 2-й степени оргкомитет отметил коллективы Кемерова и Прокопьевска, дипломами 3-й степени — Киселевска, Ленинска-Кузнецкого и Междуреченска. Дипломами удостоены юргинцы, тяжинцы, тисульцы, топкинцы, промышленновцы, беловцы. Кроме того, за успешное выступление на первом областном фестивале молодежи дипломами награждены свыше 50 хоровых, музыкальных, танцевальных коллективов и около 250 отдельных исполнителей.

Успехи самодеятельности Кузбасса бесспорны. Но важно отметить и недостатки. Многие районы в силу отсутствия квалифицированного художественного руководства, а поэтому и низкого уровня исполнительского мастерства, бедности репертуара на заключительном концерте, не были представлены. В репертуаре солистов, хоров крайне мало или почти нет хороших песен о Кузбассе, о героических делах и людях родного края.

Бедна хореографическая палитра многих танцевальных коллективов. Некоторые танцы, поставленные в разных городах и районах, похожи один на другой.

А. ДЕМИН.

НА СНИМКЕ: выступление хореографической группы коллектива художественной самодеятельности клуба строителей г. Сталинска.

Фото **В. Войтенко.**

25-летие города юности

КОМСОМОЛЬСК-на-АМУРЕ, 10 июня. (ТАСС). Там, где таежная речка Силинка впадает в могучий Амур, на многие километры вдоль Великой Дальневосточной реки раскинулись широкие проспекты города юности, застроенные многоэтажными домами, дворцами культуры, клубами, школами.

...«Как бы на память потомству,— говорил М. И. Калинин, — в отдаленной глуши, среди непроходимых лесов, на величественной реке Амур комсомольцы построили город своего имени — Комсомольск, который стал уже значительным индустриальным центром Дальнего Востока и промышленное значение которого растет с каждым днем».

12 июня городу на Амуре исполняется 25 лет. За четверть века здесь созданы машиностроительная, металлургическая, химическая и другие отрасли промышленности.

Комсомольск и сейчас в лесах новостроек. Только в прошлом году трудящиеся получили 48 тысяч квадратных метров благоустроенной жилой площади, а за последние 11 лет жилой фонд города увеличился в два раза. Построены отличные стадионы, телевизионный центр, прокладываются трамвайные линии.

Вместе с городом растут его люди. Дальневосточникам известны имена знатного сталевара «Амурстали» депутата Верховного Совета РСФСР Алексея Войтовича, фрезеровщика-скоростника депутата Верховного Совета СССР Ильи Слепко, каменщика Николая Щеглова. У каждого из них много учеников и последователей.

Содержательна культурная жизнь города юности. Здесь почти 60 школ, институтов, технических училищ и других учебных заведений. В Комсомольске — один из лучших в крае драматических театров, десятки клубов, кинотеатров. Неподалеку от города в живописных сопках расположены дома отдыха и пионерские лагери.

Украшать город стало здесь традицией. Ежегодно на его улицах и проспектах высаживаются сотни тысяч декоративных деревьев и кустарников. Своими руками жители создали два парка культуры и отдыха. Близ города раскинулся коллективный фруктовый сад, в котором цветут яблони, сливы, груши, смородина, вишня.

В настоящее время трудящиеся благоустраивают несколько площадей. На одной из них в день 25-летия города будет открыт памятник организатору Коммунистической партии и создателю Советского государства В. И. Ленину.

Научная сессия в Иркутске

ИРКУТСК, 10 июня. (ТАСС). Сегодня здесь открылась об'единенная научная сессия, созванная отделением биологических наук Академии наук СССР, отделениями земледелия и лесоводства Всесоюзной академии сельскохозяйственных наук имени В. И. Ленина и Восточно-Сибирским филиалом Академии наук СССР. В ней принимают участие ученые Москвы, Ленинграда, Иркутска, Улан-Удэ, Омска, Читы, Новосибирска, Якутска и других городов.

В кратком вступительном слове заместитель академика—секретаря отделения биологических наук Академии наук СССР профессор П. А. Генкель остановился на задачах ученых Восточной Сибири в связи с организацией экономических административных районов и созданием Сибирского отделения Академии наук СССР.

На утреннем заседании участники сессии заслушали доклады председателя президиума Восточно-Сибирского филиала Академии наук СССР В. А. Кротова об изменениях в размещении производительных сил Восточной Сибири, кандидата биологических наук Ф. Э. Реймерса о главнейших результатах и перспективах научных исследований по биологии Восточной Сибири и доктора биологических наук профессора М. М. Кожова об очередных задачах биологических исследований озера Байкал и водохранилища Иркутской ГЭС.

В плане работы сессии доклады о перспективах изучения лесов Восточной Сибири, о водном режиме почв и его типах, о путях повышения плодородия земель и вопросах яровизации культурных растений. Намечена также работа секций ботаники, почвоведения, лесоведения, энтомологии, растениеводства, географии, изучения флоры и фауны озера Байкал.

Сессия продлится до 17 июня.

Подарок друзей

СТАЛИНСК. (Корр. «Кузбасса»). Руководители строящегося в Китае с помощью Советского Союза Уханьского металлургического комбината к 25-летию Кузнецкого комбината приготовили подарок — шелковое знамя. Но посылка его из Китая задержалась. На днях это знамя было получено, и главный инженер Уханьского комбината т. Вей Бо с группой китайских металлургов, проходящих здесь практику, в торжественной обстановке вручил знамя директору Кузнецкого комбината т. Ермолаеву.

— Пусть это знамя, — говорит Вей Бо, — явится символом нерушимой дружбы между уханьскими и кузнецкими металлургами. Вместе со своими товарищами я около года был вашим учеником. От их имени и от себя я приношу вам, дорогие друзья, сердечную благодарность за хорошую учебу и бескорыстную помощь. В будущем году на нашем заводе будет задута первая доменная печь, и мы будем рады видеть вас на этом торжестве в качестве гостей и наших учителей.

Тов. Ермолаев поблагодарил китайских металлургов за подарок и заверил их, что кузнецкие металлурги всегда готовы оказать бескорыстную помощь своим китайским друзьям в освоении новых металлургических предприятий.

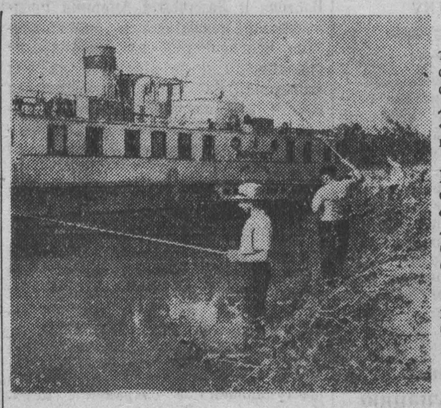

Белорусская ССР. Сто трудящихся проводят сейчас отпуск, путешествуя по рекам Сож и Днепр на пароходе «Марксист». Маршрут путешествия: Гомель-Киев-Запорожье-Гомель. В этом плавучем доме отдыха удобные каюты, салоны, ресторан, библиотека. За лето здесь сможет отдохнуть несколько сот человек.

НА СНИМКЕ: во время остановки парохода. Отдыхающие за любимым занятием.

Фотохроника ТАСС.

Колхозный кирпичный завод

ЛЕНИНСК-КУЗНЕЦКИЙ. (Корр. «Кузбасса»). Отдаленные от города колхозы не всегда имеют возможность приобрести и своевременно вывезти кирпич. Это и побудило сельскохозяйственные артели имени Маленкова, имени Ворошилова и имени XIX партийного с'езда совместными усилиями начать строительство своего кирпичного завода. На его сооружение ассигновано 3.2 тысячи рублей.

На завод доставлен пресс-автомат для изготовления кирпича. Идет строительство сушильного сарая, напольной печи и жилых домов. В конце июня завод выпустит первую партию продукции. Годовая производительность предприятия — 750 тысяч штук кирпичей.

Пионерские лагеря в городах

У профсоюзных работников нашей области сейчас горячая пора — организация летнего отдыха детей рабочих и служащих. Нынче в Кузбассе будут действовать 76 загородных пионерских лагерей, в них проведут свои каникулы свыше 50 тысяч ребят.

Однако не все дети смогут отдохнуть таким образом. Учитывая это, многие профорганизации и правления клубов создают при детских секторах городские пионерские лагеря. Дело это очень важное, к тому же в прошлые годы был накоплен большой опыт подобной работы. Надо его широко использовать.

Так, например, хорошо была организована в прошлом году работа в городском пионерском лагере при детском секторе клуба строителей треста «Сталинскпромстрой» (зав. детским сектором т. Седых). Здесь работали шесть отрядов, куда входило свыше двухсот ребят. Некоторые отряды находились при домоуправлениях, они принимали участие во всех мероприятиях, проводимых пионерлагерем. Были привлечены учителя и пионервожатые школ № 52 и № 67, родители.

Дети своими силами оборудовали пионерскую комнату, где организовывались игры, читки и беседы. Работа по отрядам планировалась с учетом возраста детей и их запросов. Ежедневно проводились прогулки, был совершен 4-дневный поход в колхоз имени Димитрова, где пионеры помогали пропалывать кукурузу. При лагере работали спортивные кружки, была художественная самодеятельность. Дети следили за пришкольными участками, пропалывали посевы, поливали растения. Было собрано более пяти тонн металла. За это активисты поощрялись и премировались книгами и другими подарками. За лето отряды пять раз выезжали на сбор ягод в садово-парковое хозяйство Кузнецкого комбината. Ходили дети и в туристические походы по маршрутам: Сталинск — Мундыбаш — Таштагол — Сталинск и т. д. Проводились массовки, лесные карнавалы, костры, купание, игры, танцы, разучивались песни и проводились конкурсы на лучшее исполнение. Такой вид отдыха детям очень нравился, а поэтому они охотно посещали все мероприятия, организованные пионерским лагерем. В настоящее время в детском секторе клуба идет деятельная подготовка к оздоровительному сезону 1957 года.

Организовать лагерь — еще полдела. Важно привлечь туда детей. В детском секторе Дворца культуры имени Дзержинского (г. Сталинск) проводят большую раз'яснительную работу в школах по вовлечению учащихся в городской лагерь.

Нынче условия для организации городских лагерей еще более благоприятны. Президиум ВЦСПС разрешил в этом году Центральным комитетам профсоюзов совместно с отделами народного образования и комсомольскими организациями открывать в парках, садах, при клубах городские пионерские лагеря с питанием. Расходы производить в пределах ассигнований по бюджету государственного социального страхования 1957 года на содержание пионерских лагерей. Установлена стоимость двухразового питания в городских пионерлагерях—7 рублей в день на одного школьника, причем родители платят только 3 рубля.

Организация двухразового питания в городских пионерлагерях позволит увеличить приток детей.

Большая работа предстоит и по организации загородных пионерских лагерей. Руководителям профорганизаций надо не допустить ошибок прошлого года, когда отделы народного образования вместо опытных учителей нередко направляли для работы в пионерские лагеря студентов пединститутов и педучилищ, не имеющих практического опыта, а отделы здравоохранения не выделяли квалифицированного медицинского персонала.

В. ЗВЕГИНЦЕВ,
старший инспектор облсовпрофа.

Опыт юнстроевцев Прокопьевска — школьникам всей страны

ПРОКОПЬЕВСК. (Спец. корр. «Кузбасса»). Здесь получено сообщение, что на Всесоюзный слет юных строителей, который будет проходить с 25 июня по 1 июля в г. Москве, прокопьевским школьникам предоставлено 3 делегатских места. На слете они поделятся своим опытом со школьниками всей страны.

Юнстроевцев Прокопьевска на слете представят делегаты от самых активных школьных строительных организаций. Ими являются организации юнстроевцев школ №№ 16, 18 и 7.

В 16-й школе состоялось собрание юнстроевцев. Делегатом на слет в Москву они выдвинули девятиклассника Юрия Козлова. Юнстроевцы 7-й школы посылают делегатом девятиклассника Николая Иванова и юнстроевцы школы № 18 — девятиклассника Анатолия Винтовкина.

Делегацию прокопьевских юнстроевцев будет сопровождать директор 45-й школы Михаил Ефимович Куликов.

ПОГОДА

Сегодня днем по области ожидается переменная облачность, кратковременные дожди, грозы, по городу Кемерову — без осадков. Ветер северной четверти 5—10 метров в секунду. Температура по области 23—28, по городу — 25—27 градусов тепла.

Л. Абрамова,
дежурный синоптик.

Редактор Ф. Е. ДЕМИН.

Сегодня в кино

КИНОТЕАТР «МОСКВА». Большой зал — **Депутат Балтики** (для детей: 9, 10-55), **Полесская легенда** (12-50, 2-30, 4-10, 6-15, 8, 10).

Малый зал — журнал **Новости дня № 20. Опасные тропы** (для детей: 9, 10-20), **Искатели** (11-40, 1-40, 3-40, 6-15, 8-15, 10-15).

Третий зал — журнал **Наука и техника № 8. Неповторимая весна** (9, 10-55, 12-50, 2-45, 4-40, 6-35, 8-30, 10-20).

ЛЕТНИЙ КИНОТЕАТР. **Бродяга.** (2-я серия: 6-30, 8-30, 10-30).

КИНОТЕАТР «МЕТАЛЛУРГ»— **Константин Заслонов** (для детей: 10, 12). **Екатерина Воронина** (для взрослых: 2, 4, 6, 8, 10).

ДОМ КУЛЬТУРЫ ШАХТЕРОВ — **Челкаш** (4, 6, 8, 10).

КЛУБ КХЗ — **Пролог** (6, 8, 10).

Госцирк **КЕМЕРОВСКАЯ ФИЛАРМОНИЯ** 16 июня
ЖЕНСКИЙ ЭСТРАДНЫЙ ОРКЕСТР
под руководством и при участии
Р. РОМАНОВА

Начало в 9 ч. веч. Продажа билетов ежедневно с 1 ч. дня в кассе цирка.

КЕМЕРОВСКИЙ ГОСУДАРСТВЕННЫЙ МЕДИЦИНСКИЙ ИНСТИТУТ

об'являет прием студентов на 1-й курс лечебного факультета на 1957/58 учебный год.

Институт готовит врачей по всем отраслям медицинских знаний для практической работы в городских и сельских лечебных учреждениях.

Срок обучения 6 лет. Приезжие по возможности обеспечиваются общежитием. Принятым в институт студентам стипендия назначается с учетом успеваемости и материального положения; в первую очередь на стипендию зачисляются студенты, имеющие отличные и хорошие оценки.

Прием заявлений с 20 июня по 31 июля. Вступительные экзамены с 1 по 20 августа. Правила приема общие для всех ВУЗОВ. Начало учебных занятий — 1 сентября 1957 г.

Адрес: г. Кемерово, Кировский район, ул. Сталинградская, 1.

«Главкоопсырье» Центросоюза.

КЕМЕРОВСКИЙ ПЕДАГОГИЧЕСКИЙ ИНСТИТУТ

ОБ'ЯВЛЯЕТ КОНКУРС НА ЗАМЕЩЕНИЕ ВАКАНТНЫХ ДОЛЖНОСТЕЙ —

доцентов кафедр (или кандидатов наук): математики, физики, немецкого языка, педагогики, русского языка, философии, политэкономии, новейшей истории и истории стран Востока.

Срок конкурса — с 1 июня по 1 июля с. г.

Заявления с документами направлять по адресу: **г. Кемерово, Рудничный район, пединститут.**

ТРЕБУЮТСЯ:

КЕМЕРОВСКОМУ ЖИВОТНОВОДЧЕСКОМУ ТОВАРИЩЕСТВУ срочно — **пастухи** для пастьбы в заискитимской части города.

Обращаться: ул. Тушинская, 9-а.

УПРАВЛЕНИЮ ГЛАВНОГО АРХИТЕКТОРА ГОРОДА — опытные инженеры-геодезисты, топографы, инженер-сантехник, инженер-электрик и чертежники по топографическим работам.

Обращаться: г. Кемерово, ул. Советская, 71, тел. 17-18.

КОНТОРЕ МАТЕРИАЛЬНО-ТЕХНИЧЕСКОГО СНАБЖЕНИЯ ОБЛДРЕВМЕБЕЛЬПРОМА срочно на постоянную работу — **грузчики, машинистка.**

Обращаться: г. Кемерово, ул Вокзальная, 32.

КЕМЕРОВСКОЙ ОБЛАСТНОЙ ВЕТЕРИНАРНОЙ ПОЛИКЛИНИКЕ — зоотехник, ветеринарный фельдшер, бычатник.

Обращаться: ул. Ново-Кирпичная, 29.

Гр. **Киреев** Леонид Федорович, проживающий в г. Кемерове, 1-й Тисульский пер., д. 1, кв. 6, возбуждает дело о расторжении брака с гр. **Макаровой** Таисией Андреевной, проживающей в г. Кемерове, 1-й Тисульский пер., д. 1, кв. 6.

Дело слушается в народном суде 1-го участка Рудничного района.

Гр. **Ваганов** Владимир Иванович, проживающий в г. Кемерове, ул. Железнодорожная, 119, возбуждает дело о расторжении брака с гр. **Вагановой** Анной Васильевной, проживающей там же.

Дело слушается в народном суде 2-го участка Заводского района.

КЕМЕРОВСКИЙ ГОРТОПСБЫТ реализует уголь с шахты «Петровка» и «Красный партизан» для населения, а также всем предприятиям города в неограниченном количестве. Транспорт — покупателя.

Дирекция, парторганизация местный комитет Кемеровского областного театра музыкальной комедии с глубоким прискорбием извещают о преждевременной смерти главного художника театра

Владимира Леонтьевича МАРЫСАЕВА,

последовавшей 7 июня 1957 года в г. Сталинске, и выражают соболезнование жене покойного — Наталье Андреевне Марысаевой.

АДРЕС РЕДАКЦИИ И ИЗДАТЕЛЬСТВА: г. Кемерово, ул. Сталина, № 66, ТЕЛЕФОНЫ: редактора 2-24, заместителя редактора 8-05, секретаря 2-53, секретариата 4-85 отделов редакции: партийной жизни 3-63 пропаганды 4-57, обзоров местной печати 4-85, угольного 1-21, промышленности и транспорта 2-37, сельскохозяйственного 4-57, культурно-бытового 15-36, информации 14-21. отдела писем 11-52, отдел об'явлений 6-83. ночной прием информаций 1-21, бухгалтерии 6-83, технического секретаря 15-67, директора типографии 3-96.

ОП08202. Типография «Кузбасс» облполиграфиздата. Тираж 130.000. Заказ № 3728.