Кемеровская
областная библиотека
ГАЗЕТНО-ЖУРНАЛЬНЫЙ

Пролетарии всех стран, соединяйтесь!

КУЗБАСС

ОРГАН КЕМЕРОВСКОГО ОБЛАСТНОГО И ГОРОДСКОГО КОМИТЕТОВ КПСС, ОБЛАСТНОГО И ГОРОДСКОГО СОВЕТОВ ДЕПУТАТОВ ТРУДЯЩИХСЯ

№ 133 (9040) | Суббота, 8 июня 1957 г. | Год издания 36-й | Цена 20 коп.

Пусть ярче горят огни фестиваля!

ЧУДЕСНЫ эти июньские дни. Лето вошло в Кузбасс яркой зеленью садов, парков и скверов, бездонной голубизной неба, солнечными бликами. И все вокруг помолодело, принарядилось, посвежело...

Сегодня открывается первый областной фестиваль молодежи. Со всех концов нашей области — с шахт, заводов и строек, из колхозов и совхозов, институтов и техникумов приехали в Кемерово юноши и девушки. Их тысячи.

Празднич областной центр. Кумачом расцветились улицы, площади, парки. Всюду на транспарантах и плакатах волнующее слово: мир. Во имя его и счастливого труда, во имя дружбы собрались на свой праздник молодые шахтеры, металлурги, химики, строители, труженики полей, студенты. Два дня в Кемерове будут проходить конкурсы на лучший коллектив художественной самодеятельности, на лучшего певца, танцора, музыканта. На стадионах померяются силами спортсмены.

У нашей молодежи есть замечательная традиция — дарить Родине к праздникам свои трудовые подарки. В эти дни в Кемерове собрались победители в социалистическом соревновании, развернувшемся в честь фестиваля. Кузнецкий сталевар Ю. Сапа, Герой Социалистического Труда, бригадир проходчиков шахты «Байдаевская» А. Ерофеев, таштагинский машинист паровоза А. Кашников, токарь Киселевского госмашзавода Р. Венгловский — все они и многие, многие другие ознаменовали праздник юности новыми трудовыми достижениями.

Не с пустыми руками пришли к фестивалю сельские юноши и девушки. Образцы на севе кукурузы квадратно-гнездовым способом показывает комсомольско-молодежная бригада Н. Федосова из Горскинской МТС. Не так просто добиться высоких надоев молока, а доярка колхоза «Коминтерн», Крапивинского района, Нина Черданцева за последние восемь месяцев надоила более 1.300 литров от каждой коровы. 50 телят вырастила в прошлом году колхозница сельскохозяйственной артели «Искра», Кемеровского района, Галя Старовойтова. Сейчас, когда Коммунистическая партия и Советское правительство, опираясь на поднявшееся из народных глубин широкое движение, выдвинули задачу — в ближайшие годы догнать Соединенные Штаты Америки по производству мяса, молока и масла на душу населения, достижения молодых животноводов заслуживают особой поддержки, а их опыт самого широкого распространения.

В дни подготовки к своему празднику молодые рабочие промышленных предприятий внесли сотни рационализаторских предложений и изобретений, которые дают миллионы рублей экономии.

В одном из цехов Кемеровского азотнотукового завода комсомольско-молодежная смена члена ВЛКСМ инженера Михаила Тавобилова выступила инициатором борьбы за бережливость. Заведены «лицевые счета экономии». На таком счету М. Тавобилова, автора многих рационализаторских предложений, уже записано 200 тысяч рублей.

В честь первого праздника юности молодежь Кузбасса посадила десятки тысяч деревьев и кустарников. Комсомольцы шахты № 5-7 треста «Анжероуголь» высадили 400 деревьев. Молодежь Рудничного района г. Кемерова благоустроила Комсомольский парк. Построили свой стадион молодые горняки ленинск-кузнецкой шахты «Полысаевская-1». Много потрудились над озеленением города юноши и девушки Прокопьевска.

Областному фестивалю предшествовали фестивальные праздники в городах и районах, а раньше — на шахтах, заводах, в колхозах и совхозах. Подготовка к ним явилась мощным толчком для развития и дальнейшего расцвета самого передового социалистического искусства.

Фестиваль всколыхнул всех. Весело отметили праздник весны в Прокопьевске. Много интересного было на городском фестивале в Ленинске-Кузнецком. Интересно и увлекательно прошли праздники в Сталинске, Осинниках, Анжеро-Судженске, Тяжинском районе и других городах и селах. Сколько песен сложили самодеятельные композиторы и поэты, сколько новых танцев создано в хореографических коллективах! В Новосибирске на зональном смотре художественной самодеятельности краев и областей Западной Сибири дипломов первой степени удостоены балетная группа клуба строителей г. Сталинска (руководитель В. Ф. Павлова) и эстрадный оркестр этого же клуба (руководитель М. В. Рождественский), солисты балета В. Портная и П. Мухортов. Дипломом второй степени награжден хор Дворца культуры кузнецких металлургов (руководитель И. А. Ступин). Им предоставлено почетное право представлять искусство Кузбасса в Москве на VI Всемирном фестивале молодежи и студентов.

В нашей области появились десятки новых самодеятельных коллективов, неизмеримо возросло мастерство молодых артистов, музыкантов, танцоров, чтецов, более массовым стало физкультурное движение. Из среды молодежи выделились умелые организаторы досуга, затейники, общественные инструктора спорта. Надо сделать так, чтобы тот огонек, с которым готовились к празднику, не потух и после окончания фестиваля. Важно закрепить и умножить опыт организаторской работы с молодежью, приобретенный накануне фестиваля. Необходимо учесть при этом допущенные ошибки и недостатки. А их, к сожалению, немало.

Так, многие комсомольские руководители в подготовке к празднику обратили внимание только на парадную сторону. Не получила широкого развития инициатива комсомольцев и молодежи по строительству новых клубов, домов культуры на селе, озеленению городов и рабочих поселков. В других областях нашей страны молодежь постаралась массовое развертывание самодеятельности совместить с большими работами по благоустройству. У нас же этот хороший опыт не стал еще достоянием всех комсомольских организаций.

Проведение областного фестиваля будет способствовать новому под'ему трудовой и творческой активности комсомольцев и молодежи Кузбасса. «Не раз комсомол, наша славная советская молодежь, — говорил товарищ Н. С. Хрущев в своем докладе на седьмой сессии Верховного Совета СССР, — проявляли замечательную инициативу, показывали пример трудового героизма в решении крупных общегосударственных задач. Так было в строительстве новых индустриальных центров и тысяч промышленных предприятий, в освоении целинных и залежных земель, во всем самоотверженном труде советского народа по строительству социализма. И теперь, когда перед комсомольцами, нашей молодежью открываются новые возможности для проявления творческой инициативы во всех областях хозяйственного строительства, советская молодежь, возглавляемая Ленинским комсомолом, сможет оказать еще большую помощь партийным, советским, хозяйственным организациям в улучшении работы предприятий и строек, в освоении природных богатств для комплексного развития экономики».

Эти слова горячо восприняты и теми, кто собрался сегодня в Кемерове, и теми, кто послал их на областной праздник. Возвратившись домой, каждый из них — будь то шахтер или металлург, строитель или хлебороб — еще с большей энергией будут трудиться, чтобы успешно выполнить грандиозные задачи, поставленные перед нашим народом Коммунистической партией.

Пусть будет больше молодых новаторов, передовиков промышленности и сельского хозяйства, пусть множатся ряды певцов, музыкантов, танцоров, пусть растет армия молодых спортсменов. К новым достижениям, молодые патриоты! Пусть ярче горит огонь фестиваля!

Праздник юности

Июньские яркие зори
Приветливо светят для нас.
В нарядном зеленом уборе
Прекрасен родимый Кузбасс.
Чтоб был он чудесней и краше,
Чтоб слава гремела о нем,
Таланты, способности наши
Мы щедро ему отдаем.
Пусть сердце горит не сгорая
И с песней уносится вдаль.
По улицам юность шагает —
Да здравствует наш фестиваль!

Владимир КОНИН.

Все силы и средства на быстрейшее завершение посадки кукурузы и картофеля!

Хорошие вести

ЮРГА. **(По телефону).** Успешно завершают посадку кукурузы и картофеля механизаторы бригады Ивана Темникова из Юргинской МТС. На 7 июня они в колхозе «Путь Ленина» посадили кукурузу на 75 гектарах из 100 по плану. Посадка картофеля завершена на всей площади в 45 гектаров.

Высокой выработкой на посадке кукурузы отличается коллектив агрегата, где машинистом т. Васюченко, трактористом т. Петухов. Выполнила план посадки кукурузы в колхозе имени Ворошилова бригада Ивана Мартусевича.

Тракторная бригада коммуниста И. Гречушникова первой в зоне МТС еще 31 мая закончила сев всех яровых культур. Этот успех стал возможным благодаря высокопроизводительному труду механизаторов Я. Кунца, Э. Столяра и других, выполнявших нормы на 150—200 процентов.

Сейчас в передовых колхозах зоны МТС начинаются работы по уходу за посевами.

☆ ☆ ☆

Колхозу имени XX партс'езда предстояло посадить кукурузу на 110 гектарах. Кемеровская МТС выделила сюда опытных механизаторов, которые в содружестве с колхозниками завершили эту работу на всей площади. Машинист т. Грачев обеспечивал бесперебойную работу сажалки и точные квадраты.

Выполнил данное накануне сева слово и машинист кукурузосажалки т. Кашеваров. На полях колхоза имени Маленкова его агрегат засеял 80 гектаров при высоком качестве. Сейчас он переехал в артель имени Хрущева для оказания помощи в посадке кукурузы.

☆ ☆ ☆

ТЯЖИН. **(Корр. «Кузбасса»).** Седьмого июня закончили посадку кукурузы квадратно-гнездовым способом в колхозе «Колос Октября». Кукуруза размещена на площади в 40 гектаров. Машинист сеялки «СКГ-6» А. Ненашкин и подсобные рабочие Н. Соломахин, С. Сухарева, Е Червякова и Т. Васинская ежедневно перевыполняли нормы выработки. Отлично трудились трактористы А. Яшков и А. Брызгалев.

Закончили посадку кукурузы также колхозы имени XIX партс'езда, «Победа», «Правда» и другие. В сельхозартели имени Ворошилова, например, посевная площадь кукурузы превышает 180 гектаров. Сев этой культуры проведен по хорошо подготовленной почве квадратно-гнездовым способом.

☆ ☆ ☆

ПРОМЫШЛЕННАЯ. **(По телефону).** Организованно ведут посадку картофеля и кукурузы в колхозе «Пламя». Усилия механизаторов и колхозников увенчались успехом. Неделя посадки картофеля и кукурузы завершена. Хорошо потрудились на посадке картофеля трактористы тт. Христич и Кравченко. Буксируя картофелепосадочный агрегат, они ежедневно выполняли норму выработки на 195—200 процентов при высоком качестве посадки. Успеху в их работе способствовало хорошее обслуживание агрегата колхозниками. Семена и удобрения подвозились бесперебойно. Обеспечивалась четкая и быстрая переноска мерной проволоки.

В Яшкине без перемен

Выполнив план сева яровых культур, полеводы и механизаторы совхоза «Шахтер» одновременно с севом зерновых полностью закончили посадку картофеля и кукурузы и сейчас садят эти культуры сверх задания. Здесь заблаговременно создали и обучили звенья по посадке картофеля и овощей, задолго до начала посадки проверили работу машин. Поэтому посадка идет бесперебойно, техника действует безотказно, нормы ежедневно перевыполняются.

Однако таких примеров в Яшкинском районе немного. Причины затяжки посадки картофеля и кукурузы разные. Вот, например, колхоз имени Мичурина. Здесь хорошо налажена работа, но задержка получается из-за того, что директор Яшкинского пункта «Заготзерно» не организовал своевременный обмолот початков. И в колхозе работы приостановились, а сеять надо еще 30 гектаров кукурузы. Лучшие же сроки тем временем уходят.

В районе к 7 июня план сева выполнен всего на 70 процентов, а из 1.225 гектаров картофеля посажено 545, кукурузы же — меньше одной четверти. Такие крупные артели, как «Путь Ленина», имени Калинина, имени Чапаева зоны Литвиновской МТС, а также имени Кирова, «Коммунар», совхозы «Яшкинский», имени Ленина и «Пашковский» — даже и не начинали сев кукурузы.

В чем же причины столь плохой работы на весеннем севе? Почему район так позорно отстает?

Чтобы ответить на эти вопросы, достаточно рассказать о том, как идет посадка картофеля и кукурузы в колхозах зоны Литвиновской МТС. К созданию звеньев по выращиванию кукурузы здесь приступили только накануне посадочных работ. Обучать людей было уже некогда. Проведено лишь одно занятие, да и на том многие кукурузоводы не присутствовали.

Машины для посадки картофеля и кукурузы были присланы в колхозы к началу посадки без опробования их в рабочем положении. Поэтому как только приступили к посадкам, выявился целый ряд неисправностей, на устранение которых ушло 2—3 дня.

Вот два убедительных примера. Прибывшую в колхоз имени Сталина картофелесажалку «СКГ-4» тракторист Виктор Ничеполюк и сеяльщики Анопенко и Скрипник в первый день не успели отрегулировать и поэтому решили начать посадку с утра. Но с первых же шагов работа не ладилась. Прибывший в колхоз главный агроном Литвиновской МТС т. Зиндуль до позднего вечера настраивал картофелесажалку, но она в этот день так и не пошла. Только во второй половине следующего дня приступили к работе.

Лишь на четвертый день после различных доделок стала нормально работать машина «СКГ-4» в сельхозартели имени Чапаева. А ведь регулировку ее можно было произвести недели за две до посадки картофеля.

— Разве так можно готовить машины к севу! — возмущался машинист. — Хотя бы раньше прислали, чтобы можно было опробовать, тогда таких простоев не допустили бы.

В тракторной бригаде № 1 Литвиновской МТС (бригадир т. Сухоручeнко), обслуживающей колхоз «Путь Ленина», оба трактора, предназначенные для буксирования кукурузосажалок, вышли из строя. Им требуется капитальный ремонт в мастерской. Простаивают две совершенно исправные машины «СКГ-6». Сроки уходят, а в колхозе не посажено ни одного гектара кукурузы.

Такое же положение и в Пачинской МТС, и в большинстве совхозов района.

И это мало беспокоит райком партии и райисполком. Приняв хорошее решение по ускорению темпов сева еще во второй декаде мая, они не наладили по-настоящему контроля за его выполнением. А это привело к тому, что многие руководители колхозов, специалисты МТС продолжают безнаказанно бездействовать. Хуже того, в районе до сих пор господствуют «сырые» настроения, хотя в течение недели стоит жаркая, сухая погода, позволяющая вести полевые работы круглосуточно, высокими темпами.

Заканчивается неделя посадки картофеля и кукурузы. В Яшкинском же районе в течение этого времени сделано очень мало. Крайне медленно к тому же идет здесь и сев зерновых и посадка важнейших кормовых культур.

Пример передовых в районе хозяйств говорит о том, что с весенним севом можно было бы уже давно покончить, если бы на быстрейшее его завершение были мобилизованы все силы. Но руководители района смирились с низкими темпами и не принимают действенных мер, чтобы выправить положение.

П. БОТЬЕВ,
зав. сельхозотделом редакции райгазеты «Знамя труда».

Сводка

областного управления сельского хозяйства о ходе сева яровых культур в колхозах области на 5 июня 1957 года

(В первой колонке показан процент выполнения плана сева всех яровых, во второй — кукурузы, в третьей — картофеля, в четвертой — овощей).

1. Беловский	98,6	62,7	85,9	139,0
2. Таштагольский	90,4	—	45,8	—
3. Кузнецкий	89,2	32,5	80,2	18,2
4. Ленинск-Кузнецкий	89,2	48,8	78,3	35,8
5. Кузедеевский	88,3	55,5	112,0	17,0
6. Гурьевский	87,1	36,7	53,6	58,7
7. Тисульский	86,1	15,1	76,5	10,0
8. Прокопьевский	86,0	46,6	53,6	29,1
9. Тяжинский	84,0	29,8	56,4	6,0
10. Крапивинский	83.8	26,1	54,1	22,1
11. Промышленновский	83,3	48,9	45,5	56,6
12. Юргинский	83,0	22,7	58,4	15,1
13. Итатский	81,6	14,4	35,8	4,8
14. Анжеро-Судженск	81,2	44,5	67,6	20,6
15. Кемеровский	80,2	42,6	55,6	22,6
16. Топкинский	78,2	15,0	52,7	34,2
17. Мариинский	76,3	22,8	35,6	2,8
18. Яшкинский	74,7	34,1	55,6	24,7
19. Чебулинский	72,3	20,3	51,7	—
20. Ижморский	68,5	30,6	17,8	6,1

Прибытие Н. А. Булганина и Н. С. Хрущева в Финляндию

ХЕЛЬСИНКИ, 6 июня. (ТАСС). По приглашению Президента и Правительства Финляндской Республики сегодня в столицу Финляндии Хельсинки прибыли с визитом Председатель Совета Министров СССР Н. А. Булганин и член Президиума Верховного Совета СССР Н. С. Хрущев. Вместе с Н. А. Булганиным и Н. С. Хрущевым прибыли сопровождающие их Министр иностранных дел СССР А. А. Громыко, Министр культуры СССР Н. А. Михайлов, генерал армии И. А. Серов, заместитель Министра внешней торговли П. Н. Кумыкин, генерал армии М. С. Малинин, член Коллегии МИД СССР Л. Ф. Ильичев, заведующий Отделом МИД СССР Ф. Ф. Молочков и заместитель заведующего Отделом МИД СССР С. А. Афанасьев. Одновременно сюда прибыл также чрезвычайный и полномочный посол Финляндии в СССР Эаро А. Вуори.

На главный Хельсинкский вокзал, украшенный государственными флагами Финляндии и Советского Союза, встретить высоких советских гостей пришли председатель финляндского парламента К.-А. Фагерхольм, премьер-министр В. И. Сукселайнен, члены правительства, канцлер юстиции О. Хонка, командующий вооруженными силами генерал К. Хейсканен и другие официальные лица.

Для встречи советских государственных деятелей на вокзале был выстроен почетный караул гарнизона города Хельсинки.

Премьер-министр Финляндии В. И. Сукселайнен и Председатель Совета Министров СССР Н. А. Булганин обменялись на вокзале речами.

В Президиуме Верховного Совета СССР

За достигнутые успехи в строительстве и вводе в действие на полную мощность Каховской гидроэлектростанции Президиум Верховного Совета СССР наградил орденами и медалями группу наиболее отличившихся строителей — работников строительного управления ордена Ленина «Днепрострой» Министерства электростанций СССР. Всего награждено 602 человека.

Орденом Ленина награждено 28 человек, орденом Трудового Красного Знамени — 74 человека, орденом «Знак Почета» — 139, медалью «За трудовую доблесть» — 174, медалью «За трудовое отличие» — 187 человек.

(ТАСС).

Новая коксовая батарея

ЧЕРЕПОВЕЦ. 6 июня. (ТАСС) Вчера на Череповецком металлургическом заводе закончилась 70-дневная растопка новой коксовой батареи. Она переведена на постоянный обогрев доменным газом. В ближайшие дни начнется загрузка печей угольной шихтой.

Батарея отличается печами усовершенствованной конструкции. В эксплуатацию вступает также угольная башня, построенная из сборного железобетона.

В честь 40-летия Великого Октября

Будем выпускать мебель только первого сорта

Наш коллектив взял обязательство годовой план по выпуску мебели выполнить к 40-й годовщине Великого Октября. Свое слово мебельщики держат крепко. Предприятие уже работает в счет июля. Для трудящихся Кемерова выпущено мебели сверх плана на 408 тысяч рублей. Своими успехами коллектив обязан нашим лучшим бригадам маляров, возглавляет которую т. Меновщикова, и столяров (бригадир т. Мартьянов).

У нас внедряются прогрессивные методы производства. Нынче разработана и освоена новая схема всего технологического процесса на фабрике. Мы отказались от индивидуального изготовления мебели и перешли на бригадный. Причем в каждой бригаде внедрен пооперационный метод работы. Это помогло повысить производительность труда, улучшить качество продукции, укрепить трудовую дисциплину. На предприятии сейчас нет ни одного рабочего, который бы не справлялся с заданием. Увеличению производства мебели способствовало также лучшее использование станочного парка и изготовление новых необходимых станков силами фабрики. Нами сделаны в текущем году токарный и шлифовальный станки, механическое точило. Нынче же построили хозяйственным способом два новых цеха — малярный и цех мягкой мебели, за счет чего расширили производственные площади на 190 квадратных метров.

Необходимо отметить, что у нас повысилось качество мебели. Это достигнуто за счет лучшей сушки черновых деталей и перехода к фанеровке. Случаются, правда, еще и неувязки, из-за которых небольшой процент мебели выпускаем вторым сортом. Постараемся в дальнейшем давать покупателям мебель только первого сорта, увеличим ее производство.

У. СТАРОДУБЦЕВ,
директор мебельной фабрики № 2.

На руднике Темир-Тау

Среди вековой сибирской тайги, в трудных условиях бездорожья, почти без всякой механизации немногим более 25 лет назад строители заложили первые горные выработки рудника Темир-Тау. Много воды с тех пор утекло, больших успехов добились горняки за это время. Наш рудник стал одним из крупных в системе Кузнецкого комбината. У нас выросли опытные кадры. Широко известны имена передовиков производства — почетных горняков Г. С. Сафронова, Г. К. Вятухина, В. М. Федосова, П. Г. Юрищева, А. Ф. Лихачева.

В совершенстве освоив производство, коллектив на том же оборудовании дает сейчас руды в несколько раз больше, чем в 1937—38 годах.

В Темир-Тау впервые стала применяться новая высокопроизводительная система отбойки руды глубокими минными скважинами. Освоив и внедрив буровой агрегат «БА-100м», рудник первым в стране полностью перешел на систему отработки месторождения глубокими скважинами. За счет этого значительно возросла производительность труда, снизилась себестоимость продукции и улучшились условия труда горняков.

Но коллектив не останавливается на достигнутом. Передовые рабочие и инженерно-технические работники вносят ценные рационализаторские предложения, которые способствуют росту производства. Многое сделали для внедрения новой техники и передовой технологии наши рационализаторы и изобретатели М. В. Епифанцев, И. А. Некрасов, А. А. Кусакин, К. В. Поспелов и другие. Только в минувшем году за счет внедренных рацпредложений рудник получил 1.010.700 рублей экономии.

Нынче рудник работает неплохо. К примеру, за первый квартал коллектив дал металлургам сверх плана 15.000 тонн руды.

Мы вправе гордиться своими успехами, тем более, что достигнуты они в борьбе с большими трудностями. Наш коллектив полон решимости и в дальнейшем увеличивать добычу руды для домен Кузнецкого комбината.

НЕСМАШНЫЙ,
начальник ОТК,
В. ЛОКОТКО,
главный маркшейдер,
Н. СКРЯБИН,
зав. кабинетом политпросвещения.

Перенимают опыт

КИСЕЛЕВСК. **(Спец. корр. «Кузбасса»).** С пуском на первом участке шахты № 13 шатрового перекрытия конструкции инженера Зиновьева по пласту мощностью 1,7 метра последняя лава заменена более эффективной системой разработки. Сейчас здесь применяются щиты самой разнообразной конструкции. В числе их — обычные жесткие секционные перекрытия, слоечные с одним рядом накатника и двумя металлическими полосами и со сдвоенной балкой и четырьмя полосами, щиты без металла (на канатах) и без дерева (полностью металлические) конструкции т. Шехтмана.

Конструкцию некоторых из этих щитов, в частности шатровую крепь на канатах, горняки шахты позаимствовали у прокопчан. И сами они охотно делятся своим богатым опытом.

У них побывала делегация кемеровской шахты «Ягуновская». В ее составе — начальник участка № 4 Н. И. Кирьянов, бригадиры этого же участка В. С. Щербаков и И. И. Тетенов. Они с восхищением осматривали мощные щиты, каждый из которых дает треть всей добычи «Ягуновской», побывали в забое, где работает прославленная бригада А. К. Збуккера — мастера вождения сдвоенных щитов, увидели в действии и монтаже металлический щит.

Сильное впечатление произвел на них щит на канатах. Он очень прост в монтаже, эластичен и наилучшим образом приспосабливается к неровностям забоя.

— Этот щит как раз для наших условий работы. — заявили ягуновцы.

Карагандинский экономический район

КАРАГАНДА. (ТАСС). Пятая сессия Верховного Совета Казахской ССР приняла закон об образовании девяти экономических административных районов, в числе которых Карагандинский, об'единяющий Карагандинскую, Акмолинскую и Павлодарскую области. В ведении Совета народного хозяйства этого района 240 предприятий угольной, горнорудной, металлургической, химической, машиностроительной, энергетической и других отраслей промышленности, а также более ста строительных организаций. В текущем году здесь будет выпущено на 6,2 миллиарда рублей промышленной продукции.

Главное богатство района — уголь, запасы его превышают пятьдесят миллиардов тонн. Более тридцати процентов карагандинских углей пригодны для коксования.

В Карагандинском экономическом районе открыты месторождения меди, марганца, вольфрама, молибдена, установлено наличие сурьмы, ртути и золота.

Металлургическая промышленность представлена здесь мощным Балхашским медеплавильным заводом и передельным заводом в Темир-Тау. Под Карагандой растет гигант черной металлургии— Казахская Магнитка. В Павлодаре создается мощный алюминиевый завод.

Быстро развивается и машиностроение. Заводы горношахтного оборудования действуют в Караганде, завод сельскохозяйственных машин — в Акмолинске. В Павлодаре строится крупнейший в стране завод комбайнов. Большие перспективы имеет здесь легкая и пищевая промышленность.

Карагандинский экономический район — это край поднятой целины. Только в Акмолинской области зерновыми занято четыре миллиона гектаров, организовано 94 новых совхоза. Два с половиной миллиона гектаров новых земель освоили труженики Павлодарской области. В степи ведется большое строительство. На новых землях проложено около восьмисот километров железных дорог, возведено более четырехсот зерновых складов. Растут города.

Стойкость мартенов возросла более чем в два раза

СВЕРДЛОВСК, 5 июня. (ТАСС). Ученые Уральского отделения Всесоюзного научно-исследовательского института огнеупоров вместе с производственниками широко применили новый огнеупор — безобжиговый магнезито-хромовый кирпич для футеровки главных сводов мартеновских печей. Его стойкость выше динаса в 2,5 раза. Так, на Алапаевском, Кушвинском и многих других металлургических заводах Урала кампания печей возросла с 200 до 400—600 плавок. Это позволило увеличить производство стали примерно на 10 процентов. Выпуск нового огнеупора налажен на местных заводах.

Самые дешевые овощи в стране

СЕРПУХОВ (Московская область), 6 июня. (ТАСС). Совхоз «Большевик» выращивает самые дешевые овощи в стране: себестоимость килограмма их обходится в среднем 18 копеек, а капусты — 10 копеек.

Это достигнуто за счет механизации 80 процентов всех работ, благодаря широкому внедрению достижений науки и передового опыта.

В нынешнем году совхоз решил получить 24 тысячи тонн овощей, доведя себестоимость каждого килограмма их до 14—15 копеек.

ПАРТИЙНАЯ ЖИЗНЬ

Итоги учебы подведены

В партийных организациях Заводского района г. Кемерова подведены итоги учебного года. Заключительные занятия показали, что в районе сложилась такая сеть политического просвещения, которая в основном уже удовлетворяет идейные запросы коммунистов. В закончившемся учебном году все желающие повышать свои экономические знания получили возможность обучаться в соответствующем кружке или семинаре. А ведь число коммунистов, комсомольцев и беспартийного актива, изучавших вопросы конкретной экономики, увеличилось в пять раз.

Положительным в работе семинаров и кружков является то, что на их занятиях очень много уделялось внимания связи теоретических вопросов с практическими делами. Занятия помогли коммунистам теоретически осмыслить практику работы своей бригады, цеха, предприятия.

Это можно хорошо подтвердить на примере экономической конференции на коксохимзаводе, которой было решено закончить учебный год. Участники конференции — слушатели кружков и семинаров решили обсудить вопрос о производительности труда и путях ее повышения на заводе. С докладом выступил слушатель семинара т. Глухов.

В своем выступлении т. Глухов показал, что неуклонный рост производительности труда является экономическим законом социализма, рассказал о путях повышения производительности труда на предприятии. Слушатель т. Полозков, рассказывая о дальнейшем повышении производительности труда в пекококсовом цехе, подчеркнул значение автоматизации производственных процессов и модернизации оборудования. Так, оснащение новыми контрольно-измерительными приборами окислительной установки и пекоплавителей даст возможность высвободить не менее 8 человек, а с реконструкцией коксовой стороны угольных печей высвобождаются 18 человек.

Тов. Кабрин, рассказав о борьбе коллектива новококсового цеха за повышение производительности труда, внес несколько предложений и подтвердил их соответствующими расчетами. Введение, например, автоматики кантовочных лебедок позволит высвободить 8 кабинщиц; годовая экономия составит 86 тысяч рублей. Машинист паровоза железнодорожного цеха т. Задоенко предложил для повышения производительности и облегчения труда грузчиков установить лебедку для двусторонней подтяжки вагонов по четвертому коксовому пути, что высвободит один паровоз с бригадой в составе 14 человек.

С конкретными предложениями выступили тт. Попков (машинно-сульфатный цех), Бушуев (новоугледоготовительный цех), т. Костюченко (отдел главного механика). Директор завода т. Коминов, руководивший конференцией, в заключение сказал, что выступления были продуманные, много было внесено ценных предложений. Парткомом и администрацией предприятия они будут рассмотрены и по возможности внедрены.

На конференции присутствовало более ста человек. Она показала, что слушатели семинаров и кружков стали более глубоко вникать в дела производства, лучше разбираться в теоретических положениях. Активную роль в подготовке конференции сыграли пропагандисты: начальник планового отдела завода т. Сорока, начальник цеха т. Штейн, заместитель главного инженера т. Бахтаров, главный механик завода т. Златин и другие. Они помогали докладчикам подготовить необходимые материалы, наглядные пособия, подобрать литературу.

Такие же конференции состоялись на заводах азотнотуковом и «Карболит». Были также проведены две районные экономические конференции. На одной из них обсуждалась тема «Демократический централизм — ленинский принцип управления хозяйством».

Сейчас в районе проходят партийные собрания и заседания партийных комитетов, на которых обсуждаются итоги учебного года, вскрываются недостатки в организации политической учебы коммунистов, намечаются пути их устранения. Райком КПСС предполагает провести собрание пропагандистов и секретарей парторганизаций, на котором будут подведены итоги учебы коммунистов района.

П. ВЕСЕЛОВА,
зав. кабинетом политического просвещения Заводского райкома КПСС.

Железнодорожники на конференции в институте

С каждым годом крепнут связи железнодорожников с учеными Томского электромеханического института инженеров железнодорожного транспорта. В содружестве с учеными института инженерно-технические работники Беловского локомотивного депо выполнили ряд работ, позволивших лучше применять рекуперацию и больше экономить электроэнергии.

На конференции, посвященной славному сорокалетию Великой Октябрьской социалистической революции, железнодорожники Томской дороги сделали в институте 14 докладов по вопросам организации производства и применения передовых методов труда.

С обстоятельным докладом выступил главный инженер крупнейшего на магистрали Тайгинского паровозного депо т. Дубницкий. Коллектив этого предприятия хорошо организовал ремонт локомотивов. Он не только довел простои паровозов во всех видах ремонта до нормы, но и сократил их против планового задания. Этого тайгинцы добились за счет четкого планирования производственных процессов, внедрения механизации и применения таких совершенных технологических процессов, как электрометаллизация, механизированная обмывка деталей и т. д. Доклад т. Дубницкого вызвал большой интерес присутствующих и одобрен механической секцией конференции. Ученые института решили помочь тайгинским паровозникам в проведении работ по дальнейшей механизации и автоматизации производственных процессов.

Большое внимание на конференции уделялось вопросам, связанным с внедрением на железнодорожном транспорте электрической и тепловозной тяги. Доценты института тт. Шалимов, Адоньев, Догин, Преображенский и другие посвятили свои доклады вопросам эксплуатации электровозов и тепловозов.

Е. ПАВЛОВИЧ.

Строится колхозное село

В середине 1955 года в колхозе имени Матросова избрали нового председателя. Третьего по счету за два года. Николай Сергеевич Климов, бывший начальник цеха Ленинск-Кузнецкого электролампового завода, оказался не похожим на своих предшественников. Он энергично взялся за дело. А их была уйма. Колхоз многоземельный. За ним закреплено около 16 тысяч гектаров угодий.

— Развернуться есть где, — говорит Николай Сергеевич. — Признаться, я даже вначале растерялся. В артели было очень мало людей. Нужно было пополнять ряды колхозников за счет переселенцев из городов.

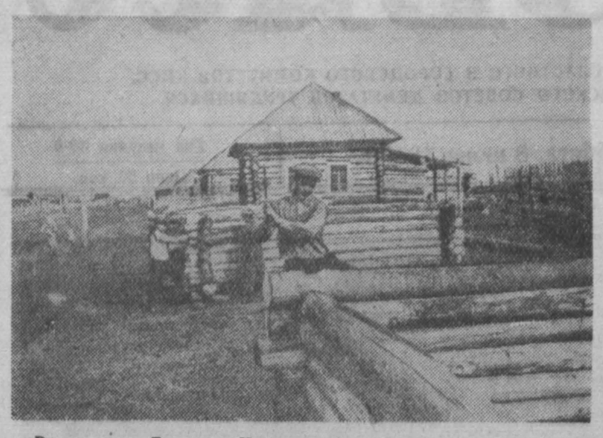

Растет село Банново. На переднем плане виден пока только сруб, но скоро и он превратится в удобное жилье для новоселов.

В разные города из артели полетели письма знакомым, родным: приезжайте к нам работать: Районная газета «Заветы Ленина» рассказала о колхозе, о перспективах его развития, не скрыла и трудностей, которые предстоит преодолеть. Правление организовывало бригады для заготовки строительных материалов на дома будущих колхозников.

В 1956 году начали приезжать первые семьи. И не только в одиночку, а целыми группами. Уже к концу года колхоз вырос на 63 семьи. Не ожидали тут такого наплыва людей и, конечно, всем приготовить жилье не успели. Но главное сделали — проявили чуткость, заботу. Переселенцы в ответ на это активно включились в общественный труд, стали сами налаживать свою жизнь.

Раннее утро. Большая семья Григорьевых отправляется на работы. У калитки их дороги расходятся. В доме остается мать с малышами.

Из числа переселенцев создалась строительная бригада. В нее вошли И. М. Хуриванов, В. С. Николаев, С. А. Федоров. Руководил бригадой Герой Советского Союза В. С. Николаев, приехавший в этот колхоз из Башкирии. Каждый будущий хозяин дома в свободное от работы время сам оказывал строителям посильную помощь. Таким путем в прошлом году было заново построено 14 домов и 4 дома переделаны из старых.

Справила новоселье семья Григорьевых. Очень трудолюбивая. В ее составе одних взрослых шесть человек, а всего тринадцать. Глава семьи Иван Николаевич работает конюхом, сын Николай — прицепщиком, Анатолий — на электростанции, а две дочери Роза и Лиза — на разных работах. Сейчас они увлечены посадкой кукурузы. Есть еще две дочери у Ивана Николаевича.

— Приехали они вместе с нами, но сейчас переселились в другие дома, — говорит Иван Николаевич с отцовской жалостью. — Замуж вышли. Одна, Анфиса, работает дояркой, а другая, Зоя, — свинаркой. В числе передовых они у меня, — уже с гордостью добавляет он.

За последний год участились свадьбы в колхозе. Женятся старожилы и новоселы. «Это хорошо, — рассуждают колхозники,— значит накрепко решили здесь поселиться».

В колхозе напряженная пора. Завершается сев. Все сейчас в поле. Председателя колхоза нам удалось встретить только к вечеру. Разговорились.

— Крутимся в хлопотах, — делится он своими мыслями. — Люди нам нужны, но не всех еще устроили как следует. Часть уже хорошо живет. В нынешнем году семей 30 из числа переселенцев еще вселим. Сейчас уже готово 16 срубов, да пять еще в лесу — тоже готовые. Не забываем мы и о старожилах. Обновляем село. Нынче домов 20 и для них построим. В посевную, правда, немного ослабили строительство, но совсем его не приостановили и в эту трудную пору.

— Ну, а как трудятся новоселы?

— Пока довольны всеми.

И действительно, много хороших людей среди переселенцев. О некоторых уже сказано. А вот еще хочется назвать неутомимого труженика, мастера на все руки — коммуниста Михаила Павловича Атякшева. Он и механик по автомашинам, и электрик.

— Работал я прежде в Ленинске-Кузнецком на заводе,— рассказывает Михаил Павлович.— Прослышал, что в колхозы люди требуются. Ну что ж, думаю, партия направляет силы на под'ем сельского хозяйства. И я в стороне не должен оказаться. Вот и решили.

— Не жалеете?

— Что вы, нет, конечно. Нас хорошо встретили. Дали ссуду. Корову приобрели, свинью и прочую живность. В новом доме живем. В семье у нас теперь и закоренелый колхозник есть: сынишка родился здесь.

Семья коммуниста М. Н. Климовой приехала из Кемерова. Старенькая мать домовничает, а Матрена Николаевна с дочкой Тамарой трудятся. Матрене Николаевне поручили артельную кладовую. Трудновато приходится: большая ответственность. Но она старается с поручением справляться. А Тамара окончила 8 классов и теперь работает в полеводческой бригаде. На снимке вы видите эту семью дома за ужином. Тамаре теперь несколько дней не придется видеться с матерью и бабушкой. Она в составе делегации от района приехала на областной фестиваль. В ее репертуаре — песни.

Много хороших людей пришло в колхоз. Правление смогло лучше укрепить кадры, особенно животноводов. Из числа переселенцев теперь работают доярками Анфиса Григорьева, Зоя Никитина, Рая Барышникова. Они возглавляют соревнование за надой двух тысяч литров молока от коровы. В числе лучших — скотник-пастух Федор Самойленко, свинарь Анатолий Коновалов.

— С приходом новых людей в колхоз да еще с укреплением трудовой дисциплины мы почувствовали некоторое облегчение,— рассказывает председатель колхоза.—Смогли мы расширить полеводство. Посевные площади в нынешнем году выросли на 1.050 га в сравнении с 1955 годом.

А сколько еще дел впереди! Основная наша забота — развитие животноводства. Сейчас закладываем для этого основу. Широко развертываем строительство помещений для скота. В прошлом году возвели телятник, коровник, расширили свинарник. Нынче приступаем к строительству коровника, каменного типового свинарника, птичника. Все это будем строить своими силами. Заготовили 2.500 кубометров леса, более тысячи кубометров камня, есть и цемент.

Семья Климовых в новом доме.

Широко развернулись в колхозе со строительством производственных построек. Оно будет идти одновременно с возведением жилых домов. В середине июня войдут в строй прекрасные колхозные ясли, к зиме будет возведен клуб. Все село с прошлого года электрифицировано.

Ю. ШАТРОВ.
(Спец. корр. «Кузбасса»).

с. Банново,
Крапивинский район.

Устный журнал в шахтерском клубе

МЕЖДУРЕЧЕНСК. (Корр. «Кузбасса»). «Как улучшить работу клуба?» Этот вопрос не раз вставал перед правлением клуба шахты «Томусинская-1-2». И вот на одном из заседаний правления кто-то предложил организовать регулярный выпуск устного журнала, в котором освещать жизнь шахты, соревнование в честь 40-летия Октября, передовой опыт, достижения науки и техники.

Мысль всем понравилась. Правление обратилось к инженерам, техникам, передовикам производства с просьбой принять участие в выпуске журнала. Желающих оказалось много. Избрали редколлегию, составили план первого номера и приступили к подготовке.

Недавно в переполненном зале клуба состоялся вечер. «Окно в будущее» — так назвали организаторы первую страницу журнала. На сцене — большая карта генеральной застройки Междуреченска. С большим вниманием слушают собравшиеся шахтеры, шахтостроители, монтажники начальника производственно-технического отдела треста «Томусауголь» т. Костина, выступающего с докладом «О перспективах развития молодого рудника». Перед взором слушателей, словно наяву, возникают новые здания, площади, угольные предприятия города, которые намечено построить в ближайшее десятилетие.

С рассказом об опыте работы выступили бригадир проходчиков участка № 16 т. Прохоров, награжденный недавно за трудовые успехи значком «Шахтерская слава», и машинист электровоза т. Закрытный.

Художественный руководитель клуба т. Клещев рассказал присутствующим о подготовке самодеятельных коллективов к 40-й годовщине Великого Октября.

В заключение собравшиеся посмотрели документальный фильм «Советская Хакассия».

По инициативе комсомольцев

Комсомольцы и молодежь строек, предприятий и учреждений Центрального района активно включились в месячник по озеленению г. Кемерова. Они решили заложить парк за рекой Искитимкой, неподалеку от строительства телецентра.

В мае был организован субботник, в котором участвовало около тысячи юношей и девушек. Они посадили за день 10.000 деревьев и кустарников. Особенно хорошо работают на лесопосадках комсомольские организации горпищеторга (секретарь Р. Кондрашова) и строительной школы № 5 (секретарь Н. Кучерявый).

Сейчас комсомольцы и молодежь заняты благоустройством парка школьников, расположенного около средней школы № 4.

И. Карасев.

Цветут яблони, сливы и ягодники

ПРОКОПЬЕВСК. (Спец. корр. «Кузбасса»). В садах прокопьевских мичуринцев зацвели яблони, сливы и ягодники. Дружное цветение и хорошая завязь обещают большой урожай.

Число садоводов в городе нынче намного возросло. Для весенней закладки садов они приобрели 4.250 яблоневых, сливовых и грушевых саженцев, 2.500 кустов смородины, 15 тысяч кустов малины и 500 — крыжовника.

Весенние посадки прокопьевских мичуринцев нынче заняли 32 гектара, а вся площадь фруктово-ягодных садов в городе превышает сейчас 300 гектаров.

Начатое — доводить до конца

Что сделано — то хорошо!

В последние годы прокатчики КМК немало сделали для освоения новой техники и передовой технологии, совершенствования оборудования. До недавнего времени окалина при прокатке листа удалялась с помощью березового веника. Этот способ стоил цеху 650 тысяч рублей в год.

Рационализатор т. Корчемный предложил свой метод удаления окалины. Сейчас новатор работает над приспособлением для подачи в лунки рифленого валка эмульсии с каменноугольной пылью, которая увеличит силу взрывов.

Механик листопрокатного цеха т. Данилов работает над клеймовочной машиной. А пока два рабочих в деревянных колодках ползают по горячему листу и клеймят вручную. Правда, т. Данилов вместе с т Корчемным предложил проект клеймовочной машины еще в 1954 году, но отдел главного механика так изготовил ее детали, что их невозможно было собрать воедино.

В листопрокатном цехе в минувшем году были внедрены 182 новаторских предложения, годовая экономия от которых составила 1.300 тысяч рублей. В этом цехе каждый шестой прокатчик — рационализатор.

Серьезного внимания заслуживает изготовленная в среднесортном цехе установка для наплавки прокатных валков твердыми сплавами. Дело в том, что применяемые до сих пор стальные валки очень быстро изнашиваются, и это тяжелым бременем ложится на себестоимость продукции. Начальник вальцетокарной мастерской т. Мерзляков и инженер прокатной лаборатории т. Бобозев вначале освоили наплавку дна калибра, а теперь и бортов.

В первое время наплавляли валки только для мелких сортовых станов, потом и для обжимных. Новаторы намерены наплавлять ножницы блюминга и рабочий инструмент цеха рельсовых скреплений. Внедрение этого метода позволит сократить расход валков в два—три раза.

Бюро механизации комбината разработало конструкцию кантователя блюмсов на склад заготовок среднесортного цеха. Первые испытания показали некоторые конструктивные недостатки, которые по ходу будут исправляться.

Значительную работу проделали и рационализаторы рельсобалочного цеха. Уборка обрезков металла производилась вручную. Инженеры тт. Усик и Кожевников сконструировали специальные сталкиватели обрези. Механизация уборки обрези значительно облегчила труд рабочих и повысила культуру производства.

Недавно была полностью закончена механизация сверлильно-фрезерных станков в рельсоотделочной мастерской и подачи рельсов к правильному прессу, что позволило высвободить более 100 человек, занятых транспортировкой обрабатываемых полос.

Сортопрокатный цех комбината располагает четырьмя станами. Характерной их особенностью является устаревшая конструкция и применение в связи с этим большого количества ручного труда. Однако цех без ввода дополнительных мощностей успешно справляется с программой. Это об'ясняется тем, что здесь провели ряд мер, направленных на механизацию трудоемких процессов, улучшение санитарного состояния рабочего места вальцовщика, повышение производительности станов в горячий час. Так, замена крышевого под'ема на стане «360» эксцентриковым столом дала возможность резко поднять его производительность и высвободить 11 рабочих.

На чистовой линии стана «280» раскат из второй клети в третью передавался вручную. Производительность стана была низкой, а труд вальцовщиков очень тяжелым. Мастер цеха т. Маринин предложил установить обводной аппарат.

В сортопрокатном цехе большое внимание уделяется облегчению труда прокатчиков, занятых на горячих работах.

Сделано и делается немало. Но еще очень много ценных рационализаторских предложений и усовершенствований в этих цехах маринуется по вине проектного отдела и отдела главного механика комбината. Так, в сортопрокатном цехе установка кантователя на автогенной вырубке приказом директора предусматривалась в июне прошлого года. Но цехи отдела главного механика не изготовили его и до сих пор.

Проектный отдел завода с ноября 1955 г. задерживает постановку проектов на монорельс для транспортировки фрезерных головок к станкам в рельсобалочном цехе (по предложению слесаря т. Кузнецова). По той же причине «похоронены» предложенные тт. Лучшевым и Калиным приспособления для шлифовки шеек валков блюминга и новая конструкция суппортов вальцетокарных станков.

Серьезные недостатки в борьбе за внедрение новой техники имеются и в самом рельсобалочном цехе. Достаточно сказать, что 96 рационализаторских предложений, многие из которых были приняты еще в прошлом году, до сих пор не осуществлены.

Неподдержанные новшества

Блюминг называют «воротами» металлургического предприятия. Много сил и творческой энергии затратили кузнецкие прокатчики для того, чтобы обжимной стан комбината достиг наилучших в мировой практике показателей.

Модернизация оборудования и электроприводов стана резко увеличила его пропускную способность. Повышение температуры металла, подаваемого в нагревательные колодцы, внедрение разработанных сварщиками-новаторами тт. Борисенко, Кугаевым, Французовым и др. скоростных методов нагрева слитков привели к росту производительности нагревательных средств.

Тогда «узким местом» в цехе оказалась подача слитков на блюминг. Она сдерживала работу стана и сводила на нет все усилия сварщиков и вальцовщиков. Коллектив цеха совместно со строителями, монтажниками и механиками за шесть суток построил рольганг в здании нагревательных колодцев. Путь пробега слитковоза сократился на одну четверть, и, кроме того, создалась возможность транспортировать металл на блюминг колодцевыми кранами. Это помогло в минувшем году на 40 процентов снизить простои стана.

Много нареканий и задержек в работе до прошлого года вызывал заготовительный стан «900». Его главные машины не обеспечивали нужного темпа прокатки. Пустили в дело новый преобразовательный агрегат, который увеличил годовую производительность стана на 90 тысяч тонн.

Уровень механизации в обжимном цехе достаточно высок. Большинство операций производится машинами. Но есть еще участки, где до сих пор не изжит ручной труд. Клеймовка производится вручную. На этой тяжелой работе, требующей сноровки и физической силы, заняты 15 человек.

Механизмы, применяемые для этой цели на других заводах, для Кузнецкого блюминга оказались непригодными. Мастер т. Костюков и бригадир т. Масленников, используя опыт Златоустовского металлургического завода, предложили проект клеймовочной машины. Опробование механизма показало, что он с успехом может быть применен. Сейчас рационализаторы доделывают новый вариант своей машины.

Два года, как на Кузнецком блюминге смонтировано автоматическое управление процессом прокатки. Использование автоматики в отдельные месяцы достигло 65—75 процентов. К сожалению, это было тогда, когда начальник обжимного цеха т. Бидуля находился в продолжительной командировке. Но стоило ему вернуться, как прокатка слитков с помощью автоматики резко снизилась, а в последние три месяца почти совсем прекратилась.

Дело в том, что т. Бидуля считает ручное управление более производительным и поэтому, лескать, не стоит возиться с автоматикой.

Нет, стоит. Когда установили автоматическое управление, стан обжимал 60 слитков в час. Электрики и технологи усовершенствовали некоторые узлы автоматики, и производительность блюминга достигла 70 слитков. Если бы они продолжили эту работу, производительность стана несомненно возросла бы еще. Но этого не случилось.

Работающие на нагревательных колодцах обжимного цеха крышки не закрывают плотно ячеек, сдвигаются в сторону и разрушают борта колодцев. В отсутствии т. Бидули бригадир слесарей т. Яковенко предложил более совершенную крышку. Она герметически закрывает ячейку, лучше держит тепло, дольше находится в работе, не разрушает бортов колодца. Этими крышками в 1956 году была оборудована одна группа нагревательных колодцев. В приказе директора комбината «О мероприятиях по обеспечению выполнения государственного плана 1957 года» записано: «Главному прокатчику т. Сороко, главному механику комбината т. Люленкову, главному электрику т. Петрикееву, и. о. начальника обжимного цеха т. Попову в 1957 году дополнительно оборудовать еще две группы колодцев герметически закрывающимися крышками конструкции т. Яковенко».

Но возвратившийся из командировки т. Бидуля не только не выполнил этот приказ директора, а распорядился разрезать автогеном уже действующие крышки новой конструкции и выбросить их в скрап. Такая же участь постигла и крышки, предложенные помощником начальника цеха т. Нехорошковым.

Непонятно, почему директор комбината т. Ермолаев и главный инженер т. Жеребин позволяют т. Бидуле так бесцеремонно обращаться с новой техникой, государственными средствами и безнаказанно расправляться с рационализаторами?

В погоне за тоннами

В Директивах XX с'езда партии по шестому пятилетнему плану указано на необходимость перейти на экономичные профили проката металла. На Кузнецком металлургическом комбинате это указание выполняется плохо. Так, в прошлом году планом предусматривалось освоение двадцати трех новых профилей, а освоили только 10. В числе неосвоенных оказались все тонкостенные балки и швеллеры.

Нынче в первом квартале прокатчики должны были дать 15 новых профилей, в том числе 7 профилей периодической арматуры для строителей и 3 профиля облегченных балок и швеллеров. Освоены были только два обычных профиля.

Почему? Потому что начальник производственного отдела т. Бородулин и начальник технического отдела комбината т. Шаров считают, что прокат экономичных профилей приведет к снижению производительности блюминга, который и так далеко не справляется с обеспечением передельных станов. Но корень зла, конечно, не в этом. Вся беда в том, что программа комбинату планируется в тоннах, и чем больше будет прокатано тонн металла, тем выше процент выполнения плана. Экономичные же профили намного легче обычных, поэтому они и «невыгодны».

Освоение проката периодической арматуры срывает механический цех № 2, который с декабря прошлого года не может произвести нарезку валков для прокатки круглого профиля диаметром 10 и 25 мм. Строители Кузбасса завозят такую арматуру из Магнитки, что очень им невыгодно, да и металлурги теряют на этом немало: арматуру можно было бы с успехом прокатывать из отходов и брака, которые идут сейчас на переплавку.

Приведенные выше факты свидетельствуют о том, что в прокатных цехах комбината новое, передовое не всегда получает поддержку. Есть там такие руководители, которые привыкли работать по старинке, боятся хлопот, связанных с внедрением прогрессивной технологии, предложений новаторов производства. Настоящего отпора таким командирам не дают. А следовало бы, поскольку страдают интересы государства.

К. ТИХОНОВ — инженер среднесортного цеха, И. УСИК — старший инженер-конструктор рельсобалочного цеха, Л. ЧВАНОВ—механик сортопрокатного цеха, Н. КРАСНОРЯДЦЕВ — корреспондент «Кузбасса».

Сегодня открывается первый областной фестиваль молодежи

Праздник счастливой юности

Со всех концов Кузбасса с'езжаются певцы, танцоры, физкультурники на областной фестиваль молодежи. Вчера прибыла группа сильнейших штангистов.

НА СНИМКЕ (слева направо): Ю. ЛЮБОМИРОВ, И. БУРЫКИН, Р. ПЛЮКФЕЛЬДЕР, И. ЖУКОВ, Я. КАЩЕНЮК, А. ПРИБЫТКОВ.

Фото П. Костюкова.

ВАШ ПРАЗДНИК!

Мгновения, из которых слагаются годы, десятилетия, в которые ярким негасимым огнем вспыхивают в молодом сердце мечты о счастье, непременно оставляют свои неизгладимые приметы и в самих сердцах, и в делах нашей по-весеннему родимой земли. Закладываются фундаменты тысяч домов, вставляются в их свежевыбеленные глазастые проемы чистые окна, поднимаются первые уютные дымки над железными и тесовыми крышами, и, заметьте, — ни одного поселка, деревеньки, не говоря уже о городах, без новостроек!

А тут что за народ? Чем любуются, затаив дыхание? Новую доменную печь пускают! Где? Да на Урале или еще дальше на востоке, в теплой Сибири. Да, в теплой, ибо ее уже отогрели своими неустанными трудами наши советские люди!

Посмотрите на карту нашего края: от Долгоуна на севере, до Малиновки у истоков бурной Мрас-Су полтысячи километров; от поселка Урюп на востоке, до Ясной Поляны на западе—двести. Чтобы сосчитать на скольких квадратных километрах живут и трудятся люди в Кузбассе, простой арифметикой не обойдешься, двумя измерениями тоже. Люди трудятся и под землей, и на высоких горах. Сотни тысяч квадратных километров, тысячи малых и бурных рек и речушек, плодородные лесостепи, сотни шахт, удивительные заводы, школы и институты — вот величайшие просторы, на которых действует, исполненная непобедимых сил, молодость нашего края.

...Хотелось бы рассказать о том, как в начале тридцатых годов, в бурное чудесное своим героизмом время первой социалистической пятилетки, комсомольская организация Осинников, только что поднимавшаяся на ноги, приветствовала первого в своих рядах машиниста электровоза — Павлушку Алдохина. Первого машиниста! А сколько нынче таких трудолюбивых Павлушек водят поезда по подземным шахтным коммуникациям!

Но это все дела давно минувших дней. А вот несколько записей из моих корреспондентских книжек...

Сливень. Раз'езд на 120-м километре, считая от Сталинска. На рельсах железнодорожные платформы, груженные бульдозерами, экскаваторами, бетонными блоками, цистернами с горючим. Ближе к реке небольшой поселок из сборных домиков.

А кругом горы, на сотни километров горы и чем дальше, тем выше, неприступнее. Говорят, что извилистую горную пойму Томи оставили нынче многочисленные звери и перекочевали в более глухие горные районы. Ну что ж, зато сюда пришла разумная, деятельная жизнь, творят которую люди, в большинстве своем тоже молодые, смелые.

Из Марийской АССР в прошлом году на строительство дороги приехали комсомольцы Тамара Мартынова и Геннадий Кузовихин. Работниками они оказались старательными, что на первых порах с лихвой окупало их неопытность. И то, что они полюбили друг друга, а осенью решили пожениться, по-настоящему обрадовало коллектив строителей.

Но до свадьбы — ее по-комсомольски дружно, с песнями отгуляли в конце сентября—случилось вот что.

Первая механизированная колонна перебазировалась с раз'езда Теба в Колтас, на раз'езд, который должен быть еще построен нынче.

На пути встала река Казыр — правый приток Томи. Ее воды, низвергающиеся с крутых склонов Тыгер-Тыз, перпендикулярно бьют в Томь и достигают своими струями противоположного скалистого берега — тут постоянно настоящие пенные бури. Казыр в «нормальном» состоянии мелководен, но случается — как случается с такими реками на всем земном шаре — он вспухнет вдруг, взбесится оттого, что солнце, неблокированное тучами, разогреет льды на горных вершинах, и тогда пойдут, пойдут, забушуют неистовые холодные воды.

На вечерней зорьке устье Казыра медленно и благополучно перебрел экскаватор, за ним, отфыркиваясь зеленоватой водой из глушителей, — несколько самосвалов. А когда солнце скатилось за хвойные горы, в реку вступил трактор с машиной на прицепе. На машине женщины, ребятишки, узлы, клетка с курами. И вдруг, как назло, Казыр именно в это время взбесился: накатилась одна волна, другая, русло вспухло, расширилось до ста метров, потом Большой и Малый Казыр слились и образовался поток метров в триста. Ударило трактор в бок, развернуло по течению, заглох мотор. Наступили сумерки. Жмутся на машине женщины, детишек на кабину сажают, а вода—вот она, злая, темная, холодная, камни ворочает... Все темнее становится, накрапывает дождь. Что делать?

Первым, ни слова не сказав, в ледяные воды бросился комсомолец Геннадий Кузовихин, за ним, также молча,—Михаил Трусов. Хлестнуло их волной, нанесло на один камень, на другой. И близко до берега, а рукой не подать. Замерли, затаили дыхание женщины, ребятишки, насторожились трактористы в своей водительской кабине: одолеют ли комсомольцы вставшую на дыбы горную реку?

Одолели. Уже в дождливую непроглядную темень догнали экскаватор. Машинист Васильев с полуслова понял: повернул свою махинищу вспять, включая все возможные скорости, и через самое малое время вернулся к реке. Погрузилась машина гусеницами в клокотавшие воды, наклонила к самым бурунам стрелу с ковшом — по этой стреле и вышли на берег уставшие женщины, по ней и вынесли продрогших детишек.

...Геннадия Кузовихина и боевого веселого прораба Балыксинского строительного участка Виталия Зимтинга, недавно демобилизованного из пограничных войск, комсомольцев-строителей раз'езда Чарыш может сегодня и не быть на нашем областном молодежном фестивале. Но мысленно участники фестиваля с ними.

Буквально все молодое население Земли Кузнецкой, — ее будущее, — заканчивает последние приготовления к своему областному песенному празднику — фестивалю. Из Мариинска и Таштагола, Междуреченска и Тайги, из горняцких городов и поселков, из деревень и совхозных усадеб в центр области — Кемерово с'ехались две с половиной тысячи молодых гостей, и даже не гостей, а настоящих хозяев, творцов этого праздника. И здесь, на стадионах, площадях, в залах клубов, в садах и на набережной красавицы Томи молодость нашего Кузбасса сама себе радостно глянет в ясные очи. Среди своих праздничных карнавальных игр участники фестиваля увидят сотни знатных творцов нашей действительности, нашей жизни, звонкоголосых, сильных, чьими руками уже столько сделано, в чьих сердцах уже столько прекрасного выношено, — и все для необозримо чудесных замыслов, планов, для счастья.

Город украсился, солнце поднимается из-за хребтов Кузнецкого Алатау. Выходите на улицу, гости и хозяева, выходите, десятки тысяч молодых и радостных, — это ваши улицы, это ваши песни, ваша весна, это ваша большая жизнь!

Александр ВОЛОШИН.

Трудовые подарки кемеровчан

ШАХТА «ЦЕНТРАЛЬНАЯ»

По итогам социалистического соревнования за достойную встречу фестиваля Кузбасса победителем вышла на шахте «Центральная» комсомольско-молодежная смена транспортников Н. Кобзаря. В мае она завоевала переходящий красный вымпел Рудничного райкома ВЛКСМ, слаженно, четко работает и в июне, бесперебойно обеспечивая подземные участки порожняком и транспортировку угля из забоев и лав.

Комсомолец Яков Баткулин — один из лучших машинистов электровоза на внутришахтном транспорте. Он каждую смену доставляет из очистных и подготовительных забоев угля и породы в полтора—два раза больше задания.

СТРОЙТРЕСТ № 96

По Весенней улице, напротив Дома пионеров, строится многоквартирный жилой дом. Над землей уже поднялись четыре этажа. Комплексная бригада Богдана Репы стремится во что бы то ни стало до открытия Московского фестиваля закончить кладку пятого этажа. Это горячее стремление подкрепляется делами.

В мае бригада почти вдвое перевыполнила производственное задание. Замечательно трудятся строители и в июне.

Каменщики комсомольцы Аркадий Рябчук и Николай Жиленко являются передовиками. За двоих трудится бригадир Б. Репа.

ШВЕЙНАЯ ФАБРИКА № 7

Швея комсомолка Лидия Столбовская и раньше выполняла на конвейерной установке обработку карманов детских пальто. Прорези приходилось делать ручными ножницами. На эту операцию затрачивалось по нескольку часов. Девушка задумалась над тем, нельзя ли механизировать работу?

Такой же вопрос волновал и механика фабрики П. И. Великого. Он и высказал мысль о приспособлении механизированного разрезного ножа к швейной машине. Опыт удался.

Таким образом, затраты времени на прорезке карманов сократились вдвое. Теперь рационально используется и рабочий день. Вот почему Л. Столбовская стала в полтора раза перевыполнять задания.

ЗАВОД «КАРБОЛИТ»

На заводе «Карболит» многие рабочие, инженеры и техники совершенствуют оборудование, изобретают новое. Отряд рационализаторов постоянно пополняется.

До нынешнего года засыпка материалов в форму производилась вручную, и пресс использовался далеко не на полную мощность. Механизировать эту операцию решили молодые рационализаторы: мастер по электрообогреву цеха № 3 Н. С. Нелепин, инженер-механик Ф. А. Назаров, механик А. В. Шаталин и другие. В творческих поисках у них родилась мысль об изготовлении пресс-автомата. Они успешно осуществили свое решение. С внедрением новшества теперь на прессе производится втрое больше изделий. За счет повышения производительности годовая экономия составит не менее 40 тыс. рублей.

Это — трудовой подарок молодых рационализаторов завода «Карболит» к областному фестивалю.

Зазвенят веселые песни

Песня на областном фестивале зазвучит всюду. Ее будут петь большие сводные хоры. Она будет звучать в клубах и дворцах культуры, на площадках и улицах, в садах и скверах. Среди многих хоров, которые приедут в Кемерово, будет и вокальный ансамбль Тяжинского районного Дома культуры.

Сельская самодеятельность в дни подготовки к областному фестивалю выросла численно и качественно. Достаточно сказать, что только в смотрах народных талантов района приняло участие свыше 1.500 юношей и девушек. С участием творческой группы, в которую входят Солдатов, Постников, Чвора и другие, исполнялась на районном фестивале оратория «Земля Кузнецкая». Вторая часть ее написана местными поэтами и самодеятельными композиторами. Разнообразную программу подготовили мы к областному фестивалю. Наш вокальный ансамбль исполнит «Марш тяжинских хлеборобов» и другие песни. Колхозник А. Мянаев исполнит русскую плясовую, животноводы А. Меркулов и М. Гнетнева споют колхозные частушки, А. Севенок прочтет отрывок из поэмы В. Маяковского.

Коллектив художественной самодеятельности Дома культуры провел значительную работу в клубах колхозных сел и поселков. Оживлена деятельность кружков в клубах Преображенки, Валерьяновки, станции Тяжин, Большеглебки. Организовывались концерты самодеятельности, тематические вечера.

Наш вокальный ансамбль выступил с большой концертной программой в клубах районных центров — Тисуле, Мариинске, Боготоле. Всюду звенели веселые песни.

М. ВАМБУРГ,
директор районного Дома культуры.
с. Тяжин.

Это тоже экзамен

К областному фестивалю мы начали готовиться давно, еще зимой. У нас основной упор был сделан на художественную самодеятельность и спортивную работу. Известно, что в здоровом теле здоровый дух, и поэтому, как правило, хороший физкультурник бывает первым не только в состязаниях на стадионе, но и на экзаменах в институтской аудитории. Тому, кто знает отличников учебы и прекрасных спортсменов Вадима Малыгина и Захара Зарыпова, доказывать это не приходится.

Зимой наши физкультурники закалялись на лыжах, играли в хоккей, а когда сошел снег, студенты института провели под флагом фестиваля несколько спортивных состязаний. Был, например, совершен мотопробег Кемерово — Томск — Кемерово, затем прошла межфакультетская спартакиада по 16 видам спорта, а в мае мы приняли участие в областных легкоатлетических соревнованиях и заняли второе место.

Сейчас у нас создано несколько спортивных секций.

В фестивальном параде от первого и второго курсов у нас будут участвовать 420 человек. Сводной колонной в 38 рядов выйдут наши физкультурники. Еще на районном фестивале участники художественной самодеятельности института получили 12 дипломов. К фестивалю мы отобрали самые лучшие номера. Драмкружок поставит «Новую песню». Танцоры покажут сценку «Случай на полустанке». Кроме того, в фестивале примет участие наш духовой оркестр.

Многие из нас жалеют, что праздник юности пришелся на такое горячее для студентов время, как экзамены. Но несмотря на это, все мы понимаем, что на фестивале подкачать нельзя. Фестиваль — тоже экзамен!

А. САВИН,
секретарь комитета ВЛКСМ Кемеровского горного института.

Право, завоеванное трудом

Многими производственными достижениями отмечает первый областной фестиваль шахтерская молодежь Прокопьевска. Наша комсомольская бригада в этом году добыла две тысячи тонн сверхпланового топлива. На первый взгляд наш подарок скромный. Но он знаменателен тем, что достигнут ценой больших и дружных трудовых усилий.

Производственная обстановка на шахте «Черная гора» осложнилась необходимостью отработки трех маломощных крутопадающих и сближенных пластов — Двойного, Ударного и Садового. Выемку угля на них обычными лавами с обрушением кровли вести нельзя. Отработка этим способом одного пласта неизбежно вызвала бы потерю двух других.

Главный маркшейдер шахты т. Козарь предложил выемку угля диагональными полосами с последующей забутовкой обнаженного пространства. И мы единодушно решили освоить этот новый способ к областному фестивалю молодежи.

Трудностей на пути к выполнению этой задачи оказалось много. Неудачи следовали одна за другой. Но недаром наша бригада называется комсомольской. Не в похвальбу, а, отдавая должное молодым забойщикам Николаю Зиновьеву, Николаю Малышеву, Семену Сергееву, Александру Кулагину, Геннадию Балбашеву и Михаилу Галаеву, скажу, что много у каждого из них трудолюбия, скрепленного большой дружбой и юным задором. Никто из них не считался со временем, когда дело касалось работы, когда вставал вопрос о шахтерской чести всей бригады. Помогая друг другу, мы находили выход из всех трудностей и добились того, что слова своих обязательств подкрепили делом.

Сегодня, в день открытия праздника молодежи Кузбасса, я с особенной радостью сообщаю: новую систему выемки угля наша бригада полностью освоила. Если в марте, когда мы только начали работать по-новому, план был недовыполнен на 165 тонн, то в апреле мы его выполнили на 104 проц., а в мае — на 125 проц.

В. ЕЛИСЕЕВ,
бригадир комсомольской бригады шахты «Черная гора».
г. Прокопьевск.

Рапорт металлургов

Коллектив молодых сталеваров второго мартеновского цеха послал меня вместе с другим подручным сталевара Иваном Белашевым на областной фестиваль молодежи. Это право мы завоевали упорным и настойчивым трудом, самоотверженной борьбой за выполнение социалистических обязательств, принятых в соревновании за достойную встречу 40-летия Великого Октября.

Я в 1956 году окончил ремесленное училище. Меня направили подручным сталевара во второй мартеновский цех. До этого я проходил практику у одного из лучших сталеваров комбината Ивана Гавриловича Журавского. Это определило мою дальнейшую судьбу. Вскоре меня назначили подменным подручным. Теперь мне приходится работать со всеми сталеварами большегрузных печей, но чаще всего на 13-м мартене.

Уже во время работы в цехе меня вовлекли в цеховую, а потом и в клубную художественную самодеятельность. Сейчас я участвую в ансамбле песни и пляски клуба молодых металлургов. На городском фестивале исполнительское мастерство нашего ансамбля получило высокую оценку.

Бригада сталевара т. Мунырева на 13-й печи, в которой я больше работаю, в мае выплавила свыше 400 тонн стали сверх плана. Мартеновская печь № 15, на которой трудится Иван Белашев, с начала года имеет на своем счету более 1.400 тонн стали, выплавленной дополнительно к заданию. Это наш производственный подарок областному фестивалю молодежи.

Ю. САПА,
подручный сталевара мартеновского цеха Кузнецкого комбината.

Растет мастерство

Танцевальный коллектив нашего Дома культуры организован недавно. Его создатель — Валентина Ивановна Токарева. Телефонистка по профессии, она любит сценическое искусство. Буквально с первых же дней этот небольшой коллектив завоевал у горняков шахты признание, а через три месяца на городском фестивале он занял среди участников самодеятельности первое место и право участия на областном фестивале.

Заметно выросли в своем мастерстве за это время участники самодеятельности — молодые рабочие Абрахманов, Ивашевич, Головин. Особенно радуют успехи Николая Абдухабирова, студента горного техникума. То же можно сказать и о самой молодой танцовщице ученице школы № 17 Галине Рымер. Много старания и любви вкладывает в свою работу на репетициях воспитательница детского сада Нина Кущенко.

С чем мы выезжаем на областной фестиваль? Коллектив исполнит массовые танцы, «Волжскую кадриль», «Русский танец» и сольный номер «Чардаш».

А. КОНОВАЛЕНКО,
художественный руководитель Дома культуры шахты № 9-15.
г. Анжеро-Судженск.

Состязания сильных, ловких

В январе этого года в областном личном и командном первенстве я занял в легком весе второе место, уступив первое спортсмену из Сталинска — Николаю Ровенскому. Но уже в апреле, после упорных тренировок, мне удалось набрать в сумме классического троеборья 332 килограмма и стать чемпионом области.

Участвовал я еще в одной серьезной спортивной борьбе — на первенстве Центрального совета общества «Шахтер». Занял второе место, уступив мастеру спорта Маясину. К сожалению, я не смог принять участия во всесоюзном первенстве, хотя и получил на это право. Но меня очень обрадовал успех моего товарища и учителя Р. Плюкфельдера, занявшего второе место. Это хороший подарок фестивалю молодежи Кузбасса.

Считаю большой радостью для себя участие в областном молодежном фестивале. Здесь я надеюсь встретиться и померяться силами со своими главными «противниками» Ровенским и Черноусовым. Кто из нас победит, покажет состязание.

Я. КАЩЕНЮК,
электрослесарь шахты № 4-6, штангист-перворазрядник.
г. Киселевск.

Хорошо пляшут кемеровские коксохимики! На фестивале они покажут свое искусство гостям из области.

Фото В. Войтенко.

Кемерово 8—9 июня...

Добро пожаловать!

Репортаж о Кузбасском фестивале молодежи, который начнется сегодня, следует, пожалуй, начинать с рассказа о том, что было за несколько дней до праздника юности. Комсомольские штабы всей предфестивальной работы — оргкомитеты городов и районов стали буквально местом паломничества юношей и девушек, секретарей комсомольских организаций: все просили, требовали, доказывали, что необходимо послать на фестиваль молодежь именно их коллектива, а они-то не подведут! Председатели оргкомитетов ломали головы, стремясь придумать, как «вместить» в делегацию всех, кто безусловно заслужил своим трудом, художественными или спортивными успехами это почетное право.

Особенно напряженные дни стояли в обкоме ВЛКСМ. Вот только что т. Иванову, секретарю областного комитета, позвонили из Киселевска и сообщили: «Посылаем вам делегацию в количестве 116 человек». А это много больше планируемого. Тут секретарю обкома приходится уже принимать решительные меры, борясь против «раздутия штатов». Ведь рушится весь план приема и размещения двух с половиной тысяч гостей.

Впрочем, трудно осудить такое «самоуправство» руководителей делегаций — очень много молодых шахтеров, рабочих, колхозников хотели ехать на праздник молодости, радости, труда.

Но вот все волнения позади. Первый поезд с тысячей спортсменов утром 7 июня подошел к перрону Кемеровского вокзала. Жители областного центра радушно встречают баскетболистов, легкоатлетов, гимнастов из Сталинска, Прокопьевска, Чебулы и других городов и районов. Вечером спортсмены после торжественного парада на центральном стадионе «Химик» начали первые состязания в силе, ловкости, быстроте.

А гости все прибывали и прибывали. Молодежь Кемерова подготовила для них общежития. Более ста автомашин обслуживают участников самодеятельности, физкультурников, передовиков производства — гостей фестиваля.

Город в фестивальном наряде

Какой же праздник без ярких флагов, красочных панно, иллюминации и т. д.? Кемеровчане любовно убрали свой родной город. Десятки панно украшают центральные улицы, площади, горсад. Здесь и «Павел Корчагин», и «Ромео и Джульетта», «Весна-красна», гирлянды флажков...

А на стадионе «Химик» четырехметровый факел из нержавеющей стали. Комсомольцы и молодежь Кемеровского монтажного управления № 6 соорудили его быстро и хорошо. В городе устроено несколько эстрад на площадях имени Пушкина, Административной. На зданиях — мощные громкоговорители. Скоро грянет веселая музыка.

Сегодня уже в 10 часов утра в клубах азотнотукового, коксохимического заводов и «Ударник», в Доме учителя начнется первый тур смотра коллективов художественной самодеятельности. На стадионе продолжатся спортивные соревнования.

А в 5 вечера...

Десять с половиной тысяч участников фестиваля пойдут в стройных красочных колоннах с площади имени Пушкина по улице Советской к центральному стадиону «Химик». Впереди представители городов и районов области. За ними трехтысячный отряд кемеровских спортсменов. А на зеленом ковре стадиона наши гости увидят четырехметровый факел-светильник. Право поднять флаг фестиваля предоставлено Герою Социалистического Труда, бригадиру комсомольско-молодежной бригады шахты «Байдаевская» Александру Ерофееву, лучшему аппаратчику азотнотуковой промышленности СССР, работающему в цехе № 1 Кемеровского азотнотукового завода Александру Королеву, председателю колхоза имени Маленкова, Кемеровского района, Анатолию Поморцеву, новоселу Вале Царегородцевой и другим.

Затем руки проходчика шахты «Журинка-3», бригадира комсомольско-молодежной бригады Владимира Князева, доярки колхоза имени Мичурина, Ленинск-Кузнецкого района, Валентины Ломовой, забойщика шахты имени Вахрушева Александра Прохорова и других замечательных производственников зажгут факел. Фестиваль открыт!

После этого начнутся гимнастические выступления трех тысяч кемеровских спортсменов. Но вот они закончились. Минута тишины — и над полем взлетает бодрый «Гимн демократической молодежи мира».

Завтра карнавал!

Завтрашний день принесет много радостных открытий, веселья. Уже не говоря о том, что на спортивных соревнованиях обнаружились способные бегуны, метатели, тяжелоатлеты, а на сценических площадках блеснули своим талантом десятки танцоров, певцов — 9 июня сулит еще большую радость карнавал! Да, да, настоящий веселый праздник масок, маскарадных костюмов, песен, танцев!

Начнется все это так. К 7 часам вечера участники карнавального шествия в разноцветных костюмах соберутся на улице Вокзальной. Сюда вскоре под'едет не совсем обычная автомашина, как ее здесь называют — «филиал карнавального радиоузла». Из динамиков польются звуки веселой музыки и приглашения на карнавал:

Все на карнавал!
Все на карнавал!
Там не место хмурым лицам!
Пусть в веселый этот день
Танцевать и веселиться
Никому не будет лень!

Затем участники шествия двинутся к площади имени Пушкина. Здесь уже все готово к приему гостей. Ярко разукрашены дома на площади, сооружена большая эстрада. Колонны встречает голос диктора:

Друзья, условиться пора
Нам в самом же начале,
Чтоб было радостно везде
На нашем карнавале.

А потом к микрофону подходит лектор... из кинофильма «Карнавальная ночь». Вот уж поистине это случается только на карнавале! Да, да, и он начинает читать небольшой (нет, не пугайтесь, не на сорок минут) доклад «Карнавал, как полезное мероприятие».

Но все кончается благополучно. Карнавал продолжается. Что же все-таки там будет, об этом мы умолчим — приходите, посмотрите!

Р. ЗАРЕЦКИЙ.

ОЧЕРКИ О РОДНОЙ ПРИРОДЕ

Берёзы

Каждый знает березу, каждый видел ее. Ни одно дерево не распространено так широко у нас, как белая береза. На гарях и вырубках в хвойной тайге, на болотах и гривах, по усадьбам и среди поля, в полезащитных полосах и городских парках, в степи и особенно в лесостепи, на высоких горах и в глубоких долинах, далеко на севере и на юге — повсюду можно увидеть белоствольную скромную, а нередко и красавицу березу.

В жизни и сознании нашего народа, в народном творчестве береза считается близким другом человека и не случайно овеяна поэзией. Про нее сложены песни, а сколько о ней написано звучных стихов! Почти у каждого поэта в русской литературе есть слова любви, благодарности и восхищения в адрес этого столь простого, но милого растения.

Эту любовь и внимание к березе можно об'яснить тем, что она больше, чем какая-либо иная древесная порода, сопутствует человеку, так близко связана с его жильем.

Вырубается глухая темнохвойная тайга — на этом месте вскоре же появляется береза; заложено новое селение, построен новый дом — опять появилась береза; распахано поле, но если среди его есть ложок или клочок целины, — там вырастет прежде всего береза. Семена-летучки ее далеко во все стороны разносятся ветром. И если где-либо стоит даже одно дерево, около него через два—три года возникает молодая поросль, а некоторые крылатые семена улетят за километры и дадут там ростки. Энергичное и неприхотливое растение.

Не только за красоту и простоту ценит ее народ — много добра получает от нее население: крепкую древесину для разных хозяйственных поделок, для мебели и художественных изделий; сырье для химической промышленности — тут древесный спирт, целлюлоза, деготь и разное другое. А березовые дрова! Простенькие вещицы в быту — веники, метлы, топорища и т. д. — тоже делаются из березы. Сладкий весенний сок ее — «березовица», вероятно, в будущем привлечет более солидное внимание. Березовый лист — это кормовой ресурс; березовые почки — ценное лекарственное сырье, давно употребляемое народом, а теперь принятое в научной медицине. Как же не любить и не ценить это дерево!

Во многих местах нашей страны береза является как бы показателем сезонных изменений и играет немалую роль в календаре природы.

У березы появился лист — значит началась устойчивая теплая погода. И кто пройдет равнодушно мимо березовой рощи раннею весною, когда только что распускается лист и белоснежные стволы деревьев окутаны легким зеленым облачком! Весенние народные праздники и гулянья устраиваются непременно в березовых рощах, если они есть. В березняках много трав и цветов, в них распускаются первые подснежники, затем медуница, купальница и ее сибирский брат—огонек.

Певчие птицы гнездуют, главным образом, в березняках, и летом они полны неумолчного щебетания.

Появился на березе желтый лист — это первый признак осени, пока еще отдаленной, но уже подступающей. С появлением «желтинки» на березах связывают сроки посева озимых культур. Осенью береза стоит в золотом солнечном убранстве, и за эту вот нежную окраску березовой листвы народ назвал такой период в году «золотой осенью».

Многие поэты сказали звучные слова и о красоте зимней березы.

«Белая береза
Под моим окном
Понакрылась снегом
Точно серебром...»
(С. Есенин).

...Но береза далеко не однородна по своему строению, различается несколько подвидов ее. Есть березы-великаны и березы-карлики. Мы знаем белую березу, но произрастает и чернокорая. Вот и посмотрим эти разновидности в натуре. Для этого нужно сделать небольшую экскурсию.

Итак, пошли. Мы прежде всего увидим обычную белую березу, высокое красивое дерево с несколько повислыми ветвями, в молодости с гладкой белой корой, словно сильно напудренной. Однако с 10—15 лет на коре и нижней части ствола образуются вертикальные трещины темно-серого цвета. У старых берез кора сильно грубеет, и темно-серые тона на стволе преобладают, особенно в нижней части.

Эту высокую белоствольную березу мы видим в городском парке, в березняках за городом, в рощицах около селений, на высоких лесистых берегах рек. На ее молодых ветвях бывают смолистые бородавки, вот почему ее в отличие от других называют бородавчатой.

На осоковых болотах, во влажных колках и вообще в местах более пониженных растет также высокая, стройная белоствольная береза, которую в отличие от бородавчатой называют пушистой. Кора у пушистой березы всегда белая, даже несколько розоватая, иногда завивающаяся в трубочки, ветви менее опущены, бородавок нет. На пониженных террасах речной долины пушистая береза растет иногда вместе с сосной или образует чистые заросли разве только с небольшой примесью осины. Рощи взрослой пушистой березы очень красивы в сочетании отменной белизны стволов и яркой зелени кроны.

В равнинной тайге, а иногда в лесостепи, хотя и очень редко, но можно увидеть чернокорую березу. По размерам, форме кроны и листьев она такая же, как и белоствольная, но кора у нее буровато-черного цвета, гладкая, с поверхности блестящая, с глянцем. На ветвях кора почти черная. В наше время ее сравнительно подробно описал сибирский ученый ботаник В. И. Баранов, обнаруживший «черную» березу в районе Омска. Он допускает, что чернокорые березы в условиях Западной Сибири являются реликтами прежней флоры.

Миновав песчаные гривы, заросшие соснами и березняком, мы пробираемся по широкой, несколько заболоченной, пойменной террасе реки Антибеса. Вокруг кедры, иногда лиственницы, группы высоких пушистых берез, там и сям кусты голубики, багульника болотного. Но вот на окраине леса, по грани его с торфяным болотом, встречается какой-то новый кустарник высотою немного выше метра. Таких кустарников нигде в этом лесу не встретить, кроме как на окраине сфагнового болота. И если вы их видите в первый раз, то с большим удивлением находите у них полное сходство с березой. Листья, соцветия (сережки), коричневая окраска веточек с белыми крапинками на коре — все это, как у березы, только в уменьшенном размере. Нет белого ствола: раз это кустарник. В самом деле, перед нами новый вид березы — береза низкая или кустарниковая.

Почему образовалась кустарниковая форма березы? Если выдернуть такой кустарничек, то видно, что корневая система его не проникает до минеральной почвы, а расположена во влажном и довольно холодном торфянике. В таких почвенных условиях семечко нормально развитой березы неизбежно разовьется в кустарник. Решает природная среда. Так с течением времени образовался самостоятельный подвид.

Продолжаем пробираться дальше в недра заболоченной речной долины. Нога погружается в мягкий торфяной мох — сфагнум, хлюпает вода — начинается трясина, зыбун, где растет лишь сфагнум да кое-где видны корявые сосенки-карлики. Однако все сфагновое болото покрыто довольно густо маленьким зеленым кустарничком, поднимающимся над мхом на 25—35 сантиметров. Тонкие его веточки покрыты блестящими кругловатыми листочками размером в копеечную монетку. Они напоминают листья березы, и соцветия как у березы, только миниатюрных размеров. Действительно, перед нами новый вид березы — карликовая или полярная, потому что она обычно растет в тундре на дальнем севере и в поясе тундры на горах.

Но и здесь, на заболоченной террасе реки Антибеса, имеются значительные по размерам заросли карликовой березки. Она вообще распространена по сфагновым болотам равнинной тайги, по заболоченным долинам таежных рек, где есть торфяники. Корневая система этого карлика расположена в сыром и холодном верхнем слое торфяника, более переувлажненного, чем в тех местах, где растет кустарниковая береза.

Деревья в природе обычно имеют разнообразных сожителей. У белой березы в лесу есть постоянный спутник — осина; кустарниковая — хорошо сожительствует с багульником; карликовая березка тоже имеет жизненного друга — это самый мелкий у нас вечнозеленый кустарничек лесных торфяных болот — клюква.

Так испытатель природы может увидеть буквально рядом на небольшом участке долинного (прируслового) леса три разновидности березы, трех сестер, но столь различных между собою. Увидит и оценит влияние природной среды на организмы растений.

Несколько практических соображений. В лесостепи нередко встречаются большие пространства, занятые сейчас березовым мелколесьем. Теперь эти участки осваиваются под сельскохозяйственные угодья. Но при этом непременно нужно сохранять часть березнячков, оформляя их в виде полезащитных полос. Нужно сохранять их и в местах не удобного для освоения рельефа, как замкнутые впадины, переувлажненные низины и т. п.

Наконец, березняки, как и вообще леса, по берегам рек и озер, в истоках рек и речек должны быть под строгой охраной.

И. ЗЫКОВ.

НА СНИМКЕ: кадр из фильма «Неповторимая весна».

Автор сценария С. Ермолинский, режиссер-постановщик А. Столпер. Роли исполняют артисты Е. Козырева, И. Извицкая, А. Михайлов, И. Скобцова, И. Дмитриев.

Производство киностудии «Мосфильм».

ВМЕСТО РЕЦЕНЗИИ

Два слова

Я люблю. Два простых слова.

— Исчезали города, проходили орды, бушевало пламя, — говорит Аня. — А любовь жива.

Ее далекую, неразгаданную, хранит мрамор, с которого кисточка археолога стряхивает вековую пыль; ее сегодняшнюю, цветущую — рукопожатия, встречи, разлуки—хранит сама жизнь.

— Один из нас не любил или любил меньше. Вот почему мы и разошлись с твоим отцом, — говорит мать дочери.—И, немного подумав, добавляет: — первая любовь, девочка, это очень сложно.

Вот и теперь, когда жизнь унесла первую любовь, юность и посыпала голову серебром, тяжело задумался Александр Васильевич, упершись подбородком в стиснутые руки. В упор глядят навсегда удивленные глаза Елены Андреевны.

Да, очень сложно. Но у Ани не появится грусть в глазах, не появится, как у Елены Андреевны.

Женя — аспирант, Аня — студентка. Обычные парень и девушка.

— Доплывет корабль до столба — постоим еще полчаса в под'езде, — загадывают они.

— Возьми зонтик! На улице дождь, простудишься.

Плюшевый мишка. Глаза бусинками. Смешной... Его подарил Женя.

Далеко осталась Москва. Мама одна в квартире. Женя уже не просто любимый, а начальник раскопа. Аня в его группе.

Машина идет по пыльной дороге, мимо барханов, низкорослых, безлистных кустов саксаула. Раскаленные среднеазиатским солнцем, как снег, сверкают пески.

Радостной улыбкой встречает археологов хозяин гостиницы, старый знакомый:

— Пожалуйста, пожалуйста, в лучшую комнату. Сейчас я вам зеленый чай принесу.

— Наконец-то мы вместе, только работай: впереди, может быть, открытия и... счастье. Ох, как много счастья! — думает Аня, положив голову на руку любимого.

Ветер ласково обнимает ее. Он так же, как они, верит в счастье.

И вдруг... чума.

— По ту сторону границы вспыхнула страшная болезнь: огненная смерть, как ее там называют. Нужен специальный пропуск, чтобы попасть на раскоп, — об'яснил растерявшейся Ане командир поста.

В куртке и шароварах, маленькая, беспомощная засыпает Аня на тахте. Неужели чума не тяжелый сон?

В окно врывается ветер. Дождь.

— И тогда тоже, — вспоминает Аня, — такой же дождь. Кораблик.

Сердце у Ани сжалось: кораблик, пущенный мальчишкой, застрял. Вдруг с Женей что-нибудь случилось? Он в изоляторе, а я здесь.

— Чужие люди будут ухаживать за ним. Они будут рисковать своей жизнью. Почему они имеют на это право, а не я, жена? И вдруг самое плохое! А я чего-то не смогла, не сумела. Как жить тогда дальше? — молча слушает командир поста.

— Идемте! — решает он.

В этот момент, наверное, всякий бы поступил так, как лейтенант. Каждый бы в этот момент снял фуражку, всякий бы поцеловал руку беззаветно любящей женщины. Женщина! Ты и не заметила, как совершила подвиг.

Шлагбаум поднят. Аня! Ты и не видела: офицер и часовой долго глядят тебе вслед.

Какие чувства волнуют их при этом? Наверняка те же, что испытывают зрители, которые смотрят фильм.

Аня и Женя. «Неповторимая весна».

Женя не заразился чумой. Он возвращается в партию продолжать раскопки. Окончив археологические работы, они с Аней возвращаются в Москву. Аня обнимает мать.

Две женщины. У одной весна позади, у другой только начинается. Но и у той и у другой эта весна неповторимая.

Я люблю. Два простых слова. И их говорят только один раз.

Ю. СЕРГЕЕВ.

Международная жизнь

Фильм о пребывании К. Е. Ворошилова в Индонезии

ДЖАКАРТА, 6 июня. (ТАСС). Вчера министр информации Судибьо устроил во дворце «Негара» просмотр индонезийского документального фильма о визите Председателя Президиума Верховного Совета СССР К. Е. Ворошилова в Индонезию. На просмотре присутствовали президент Сукарно, министры правительства, члены парламента и другие видные политические деятели, представители общественных организаций, а также Посол Советского Союза в Индонезии Д. А. Жуков. Фильм был просмотрен с большим интересом.

34-й том Сочинений В. И. Ленина на польском языке

ВАРШАВА, 6 июня. (ТАСС). Как передает Польское агентство печати, издательство «Ксенжка и ведза» выпустило на польском языке 34-й том Сочинений В. И. Ленина.

Хороший урожай в Сычуани

ПЕКИН, 6 июня. (ТАСС). Как сообщает газета «Жэньминьжибао», в провинции Сычуань — главном зерновом районе КНР, собран хороший урожай озимой пшеницы, раннего риса, гороха и других культур. В большинстве уездов провинции урожай этого года превысил прошлогодний. Так, в особом районе Лючжоу урожай пшеницы выше прошлогоднего на 13 процентов.

Хороший урожай пшеницы выращен в районах, расположенных по берегам реки Хуайхэ.

За расширение связей между СССР и США

ВАШИНГТОН, 6 июня. (ТАСС). Сегодня Посол СССР в США Г. Н. Зарубин посетил помощника государственного секретаря США по вопросам связей между Востоком и Западом Лейси. В беседе с ним Г. Н. Зарубин, как здесь стало известно, выдвинул ряд предложений, направленных на значительное расширение культурных, научных и технических связей между СССР и США.

Эти предложения предусматривают взаимные поездки артистов, музыкантов, театральных, хореографических и музыкальных коллективов, обмен делегациями специалистов в области медицины и здравоохранения, геологии, торговли, металлургической, угольной и других отраслей промышленности, а также обмен делегациями работников вузов обеих стран и обмен группами женщин-педагогов. Предложение имеет целью способствовать развитию и улучшению отношений между двумя странами.

Представитель государственного департамента заявил Г. Н. Зарубину о том, что государственный департамент США рассмотрит советское предложение, а также выразил готовность обменяться некоторыми делегациями в этом году.

Заключить общеевропейский пакт мира!

Резолюция ежегодной конференции профсоюза горняков Шотландии

ЛОНДОН, 6 июня. (ТАСС). Участники ежегодной конференции профсоюза горняков Шотландии, насчитывающего 69 тысяч членов, приняли резолюцию, призывающую заменить все военные пакты, заключенные вне рамок ООН, общеевропейским пактом мира. В резолюции указывается, что таким путем было бы обеспечено лучшее взаимопонимание между странами и достигнуто сокращение вооружений.

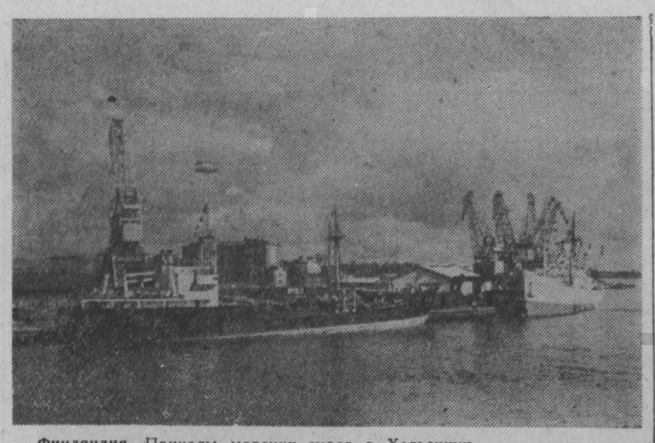

Финляндия. Причалы морских судов в Хельсинки.

Фотохроника ТАСС.

Визит мира и дружбы

Финская печать приветствует приезд Н. А. Булганина и Н. С. Хрущева

ХЕЛЬСИНКИ, 6 июня. (ТАСС). Визит Председателя Совета Министров СССР Н. А. Булганина и Члена Президиума Верховного Совета СССР Н. С. Хрущева находится в центре внимания финляндской общественности и печати. Этот визит вызвал большой интерес также и за границей. Об этом свидетельствует, в частности, тот факт, что для освещения пребывания советских государственных деятелей сюда прибыло свыше 100 работников печати, радио, телевидения, представляющих 16 телеграфных агентств, 28 газет, 11 радио- и телевизионных компаний различных стран.

Хельсинская печать сегодня посвящает визиту высоких советских гостей статьи и другие материалы, в которых подчеркивает его исключительно большое значение для дальнейшего укрепления дружественных, основанных на доверии и взаимопонимании отношений между Советским Союзом и Финляндией. Печать указывает также на то, что визит окажет благотворное влияние на общее положение в Северной части Европы.

Главный орган Аграрного союза газета «Маакансa» в передовой статье, озаглавленной — «Знаменательный визит», пишет, что приезд советских руководителей является исключительно знаменательным событием. Оценивая характер визита, подчеркивает газета, мы должны принять во внимание, что прибывающие к нам гости являются руководящими государственными деятелями великой державы, играющей центральную роль в мировой политике. Мы, финны, продолжает «Маакансa», видим в визите Премьер-Министра Булганина и Члена Президиума Верховного Совета СССР Хрущева, а также Министра иностранных дел Громыко и других советских гостей доказательство того, что соседские отношения между Финляндией и Советским Союзом находятся в хорошем состоянии.

«Маакансa» выражает уверенность в том, что визит будет способствовать дальнейшему укреплению добрососедских отношений между обеими странами.

Газета «Суомен сосиалидемократти» констатирует, что отношения между Финляндией и Советским Союзом основаны на доверии. Финны отмечают, пишет газета, что, находясь в соседстве с Советским Союзом, они могли решать свои дела по своему собственному усмотрению.

Газета «Ууси суоми» рассматривает поездку Н. А. Булганина и Н. С. Хрущева в Финляндию как важное звено в цепи личных контактов государственных деятелей, придерживающихся принципа равноправия и взаимного уважения. Отношения между Финляндией и Советским Союзом являются примером мирного сосуществования. Они принимают все более разнообразные формы, «как это и предусматривается хорошим соседским согласием».

Говоря высоким советским руководителям «Добро пожаловать в нашу страну!», пишет в заключение газета, финский народ надеется, что они будут чувствовать себя здесь хорошо и что визит будет содействовать укреплению идеи мирного сосуществования, упрочению добрососедских отношений не только между нашими странами, но и всеми народами севера.

Газета «Хельсингин саномат» считает, что визит Н. А. Булганина и Н. С. Хрущева относится к числу самых важных событий в отношениях между Финляндией и Советским Союзом после войн. Такую же оценку визиту дает газета «Кансан уутисет».

Мы уверены в том, заявляет газета, что чем эластичнее Финляндия благодаря своей политике нейтралитета будет поддерживать общую мирную политику Советского Союза, тем вернее Финляндия защитит также безопасность своей страны.

Правительственный кризис во Франции

ПАРИЖ, 6 июня. (ТАСС). После того, как вчера Пьер Пфлимлен, Ги Молле, Рене Бийер отказались сформировать правительство, выбор президента пал на радикал-социалиста Мориса Буржес-Монури. Занимая пост министра национальной обороны в правительстве Ги Молле, Буржес-Монури имел непосредственное отношение к колониальной войне в Алжире и вооруженной интервенции в Египте. Он обусловил свое окончательное согласие сформировать правительство результатами политических консультаций, которые он начал сегодня.

Газета «Либерасьон» выражает удивление тем, что президент обратился к такому человеку, как Буржес-Монури. Она считает, что в ходе нынешнего кризиса подтвердилась невозможность создания так называемого «правительства национального единства» (правительства, состоящего из представителей всех правых партий и социалистов) и что внутри социалистической партии все более созревает убеждение в необходимости изменить бесперспективную политику в Алжире.

Политика США в отношении Китая

НЬЮ-ЙОРК, 6 июня. (ТАСС). Вопросы политики США в отношении Китайской Народной Республики продолжают занимать видное место в комментариях американской печати и в выступлениях официальных представителей США.

В этом отношении обращает на себя внимание вчерашнее заявление на пресс-конференции президента США Эйзенхауэра, который фактически признал несостоятельность нынешней политики США в вопросе о торговле с КНР. Президент не скрыл, что в самих Соединенных Штатах существуют две различные точки зрения по этому вопросу. Одни, сказал он, выступают за запрещение всякой торговли с Китаем и с другими коммунистическими странами; другие — за смягчение ограничений на торговлю с Китаем. Лично я, добавил президент, принадлежу к тем, кто сомневается в целесообразности сохранения ограничений на торговлю с Китаем, хотя и не выступал за их отмену.

Это заявление президента вызвало оживленные комментарии в американских газетах, поскольку печать расценила его как свидетельство серьезных разногласий в правительстве США по поводу путей дальнейшего развития американской политики в отношении КНР.

Вашингтонский корреспондент газеты «Нью-Йорк геральд трибюн» Доновен пишет, что, высказавшись по существу вчера на пресс-конференции в «пользу более свободной торговли с Китаем», президент Эйзенхауэр, «видимо, занял позицию в этом вопросе намного раньше государственного департамента и фактически такую позицию, которая расходится со взглядами некоторых должностных лиц...» Доновен добавляет, что заявление Эйзенхауэра «свидетельствует о той тенденции, что в конечном счете дальнейшее ослабление ограничений в торговле с красным Китаем, вероятно, окажется более или менее неизбежным».

Корреспондент газеты «Нью-Йорк таймс» Уайт в сообщении из Вашингтона также считает, что «президент Эйзенхауэр широко открыл двери для возможного возобновления торговли с коммунистическим Китаем...»

Агрессивные действия Израиля против Саудовской Аравии

НЬЮ-ЙОРК, 6 июня. (ТАСС). Вчера постоянный представитель Саудовской Аравии при ООН шейх Абдулла Аль-Хайяль направил на имя председателя Совета Безопасности и генерального секретаря ООН письмо, в котором Саудовская Аравия решительно протестует против «серии провокационных и агрессивных актов израильских военных властей против территориальной неприкосновенности Саудовской Аравии».

В письме перечисляются случаи нарушения израильскими военными кораблями территориальных вод Саудовской Аравии и обстрела района Алтура.

В заключение письма говорится: «Отмечая в Организации Об'единенных Наций и в Совете Безопасности эти неоднократные нарушения и провокации, правительство Саудовской Аравии подтверждает свое право предпринять необходимые меры, чтобы оградить свои интересы».

ИЗВЕЩЕНИЕ

12 июня, в 7 часов вечера, в редакции газеты «Кузбасс» состоится собрание членов областного литературного об'единения. Повестка дня — об итогах третьего пленума Союза советских писателей.

Бюро областного литоб'единения.

Зам. редактора
Г. А. НАВАСАРДЯНЦ.

Сегодня в кино

КИНОТЕАТР «МОСКВА». Большой зал — журнал **Новости дня № 20. Козел музыкант** (для детей: 9, 10-20), **Искатели** (11-40, 3-40, 6-15, 8-15, 10-15). Дети до 16 лет не допускаются. Широкоэкранные стереофонические фильмы: **Пять дней, В чудесном городе, Счастливая юность** (1-40).

Малый зал — журнал **Наука и техника № 8. Неповторимая весна** (9, 10-55, 12-50, 2-45, 4-40, 6-35, 8-30, 10-25).

Третий зал — журнал **Новости дня № 18. Танковая бригада** (для детей: 9, 10-40), **Екатерина Воронина** (12-35, 2-30, 4-25, 6-20, 8-15, 10-10).

ЛЕТНИЙ КИНОТЕАТР (горсад) — **Поет Ив Монтан** (5, 11), **Встреча со счастьем** (7, 9).

КИНОТЕАТР «МЕТАЛЛУРГ» — **Честь товарища** (для детей: 10, 2), **Путевка в жизнь** (2, 4, 6, 8, 10). Дети до 16 лет не допускаются.

ДОМ КУЛЬТУРЫ ШАХТЕРОВ — **Знакомство** (4, 6, 8, 10).

КЛУБ «СТРОИТЕЛЬ» — **Подвиг** (6, 8, 10).

Сегодня в 8 часов вечера ОТКРЫТИЕ ПАРКА КУЛЬТУРЫ Рудничного района

ЮРИДИЧЕСКАЯ КОНСУЛЬТАЦИЯ КЕМЕРОВСКОГО ОБЛАСТНОГО СОВЕТА ПРОФСОЮЗОВ переведена в здание облпромсовета (ул. Трудовая, 64)

ПРОДОЛЖАЕТСЯ ПОДПИСКА
на 2-е полугодие 1957 г.
на газету „КУЗБАСС"
Облсоюзпечать.

СТРОИТЕЛЬНЫЕ И ГОРНОПРОМЫШЛЕННЫЕ ШКОЛЫ КЕМЕРОВСКОЙ ОБЛАСТИ продолжают прием учащихся.

НА СТРОИТЕЛЬНЫЕ ПРОФЕССИИ принимается молодежь 16 лет и старше, с образованием не ниже 4-х классов.

С заявлением обращаться: **г. Анжеро-Судженск, шахта № 3, стройшкола № 44; г. Ленинск-Кузнецкий, горпромшкола № 17; г. Прокопьевск, шахта «Зиминка», горпромшкола № 10.**

НА ПРОФЕССИИ ШТУКАТУРОВ принимаются девушки, **шахта «Красногорская», горпромшкола № 68 и строительная школа № 16; г. Сталинск, шахта «Байдаевская», горпромшкола № 75, Комсомольская площадка, стройшкола № 3.**

НА ГОРНЫЕ ПРОФЕССИИ забойщиков, проходчиков принимаются юноши 17,5 лет и старше с образованием 4 класса и выше. Обращаться: **г. Осинники, Малышев Лог, горпромшкола № 79; г. Прокопьевск, горпромшкола № 3.** Принятые в горнопромышленные и строительные школы обеспечиваются бесплатным питанием, общежитием и обмундированием.

КЕМЕРОВСКИЙ ГОРКОМХОЗ

доводит до сведения всех граждан, что строительство жилых домов без оформления документов и отвода земельных участков райисполкомами запрещено.

Самовольно выстроенные дома не подлежат купле-продаже.

За получением земельных участков под индивидуальное строительство обращаться в районные и поселковые Советы по месту жительства.

Горкомхоз.

ТРЕБУЮТСЯ:

ЗАВОДУ ХИМПРОДУКТОВ на временную работу—плотники.

Обращаться: г. Кемерово, ул. Чапаева, 31.

КИРЗАВОДУ № 5 (за Искитимкой) — **автокрановщик, выставщики, катали, разнорабочие. Оплата прогрессивно-сдельная.**

Обращаться: отдел кадров, тел. № 9-93.

ЧАСОВАЯ МАСТЕРСКАЯ АРТЕЛИ «ТРУДОВОЙ ПУТЬ», расположенная по ул. Кирова, около цирка, **производит ремонт часов всех марок с гарантией на год и пайку золотых и серебряных изделий.**

Гр. **Васикина** Людмила Ивановна, проживающая в г. Кемерове, пос. шахты «Северная», ул. Менжинского, 24, возбуждает дело о расторжении брака с гр. **Васикиным** Михаилом Васильевичем.

Дело подлежит рассмотрению в Кемеровском областном суде.

Гр. **Иванов** Даниил Иванович, проживающий в г. Кемерове, Кировский район, ул. Кедровская, 82, возбуждает дело о расторжении брака с гр. **Ветошкиной** Анной Лаврентьевной, проживающей в г. Кемерове, Кировский район, ул. Химиков, 24.

Дело подлежит рассмотрению в народном суде 2-го участка Кировского района г. Кемерова

АДРЕС РЕДАКЦИИ И ИЗДАТЕЛЬСТВА: г. Кемерово, ул. Сталина, № 66, ТЕЛЕФОНЫ: редактора 2-24, заместителя редактора 8-05, секретаря 2-53, секретариата 4-85 отделов редакции: партийной жизни 8-63, пропаганды 4-57, обзоров местной печати 4-85, угольного 1-21, промышленности и транспорта 2-37, сельскохозяйственного 4-57, культурно-бытового 15-36, информации 14-21, отдела писем 11-52, отдел об'явлений 6-83, ночной прием информаций 1-21, бухгалтерии 6-83, технического секретаря 15-67, директора типографии 3-96.

ОП08195. Типография «Кузбасс» облполиграфиздата. Тираж 125.000. Заказ № 3673.