Кемеровская
областная библиотека
ГАЗЕТНО-ЖУРНАЛЬНЫЙ
ФОНД

Пролетарии всех стран, соединяйтесь!

КУЗБАСС

ОРГАН КЕМЕРОВСКОГО ОБЛАСТНОГО И ГОРОДСКОГО КОМИТЕТОВ КПСС, ОБЛАСТНОГО И ГОРОДСКОГО СОВЕТОВ ДЕПУТАТОВ ТРУДЯЩИХСЯ

№ 117 (9024). | Воскресенье, 19 мая 1957 г. | Год издания 38-й | Цена 20 коп.

ПУСТЬ РАСТЕТ И КРЕПНЕТ СОВЕТСКО-МОНГОЛЬСКАЯ ДРУЖБА

ПЯТНАДЦАТОГО мая в Москве закончились советско-монгольские государственные и партийные переговоры. Они показали наличие полного единства взглядов правительств Советского Союза и Монгольской Народной Республики, Коммунистической партии Советского Союза и Монгольской народно-революционной партии в оценке современной международной обстановки. Переговоры красноречиво свидетельствуют о единодушном стремлении к дальнейшему развитию и укреплению традиционной глубокой братской дружбы и сотрудничества между нашими странами, между КПСС и МНРП.

Совместное Советско-Монгольское заявление, а также Заявление о переговорах между делегациями Коммунистической партии Советского Союза и Монгольской народно-революционной партии являются новым убедительным доказательством непреоборимой жизненной силы ленинских принципов внешней политики социалистических государств, крепнущего единства коммунистических и рабочих партий, пролетарского интернационализма.

Итоги советско-монгольских переговоров служат дальнейшему укреплению братской дружбы советского и монгольского народов, великому делу сотрудничества народов всех социалистических стран. На примере венгерских событий народы социалистических стран научились еще больше беречь единство социалистического лагеря. В нерушимой дружбе и братском сотрудничестве они видят верную гарантию успешного строительства социализма и коммунизма в своих странах, несокрушимый оплот мира и безопасности народов.

Советский Союз и Монгольская Народная Республика считают дружбу с великим китайским народом и с народами других социалистических стран одним из величайших достижений человечества. Они будут и впредь делать все, чтобы эта дружба росла и крепла. Советско-монгольские переговоры, а также результаты имевших место за последнее время переговоров между правительствами и коммунистическими и рабочими партиями социалистических стран наглядно демонстрируют дальнейшее сплочение нерушимого единства могучего социалистического лагеря.

Дружественные отношения Монгольской Народной Республики и Советского Союза, заложенные великим Лениным, получили всестороннее развитие и являются ярким примером нового типа отношений больших и малых народов, основанных на принципах пролетарского интернационализма. Эта дружба стала возможной только в результате победы Великой Октябрьской социалистической революции в СССР, положившей начало новой эры в истории человечества. Эта дружба помогла монгольскому народу сбросить феодальный и колониальный гнет, завоевать свободу и отстоять независимость страны от империалистической агрессии, навсегда покончить с вековой отсталостью и уверенно приступить к социалистическому строительству.

Опыт строительства социализма в Монгольской Народной Республике убедительно показал, как на практике осуществлялось предвидение великого Ленина о том, что трудящиеся таких отсталых стран, какой была дореволюционная Монголия, взяв власть в свои руки и опираясь на помощь и поддержку социалистических стран, могут успешно осуществлять переход к социализму, минуя капиталистическую стадию развития.

Широкая экономическая помощь Советского Союза Монгольской Народной Республике, предусмотренная в итоге переговоров, а также помощь других социалистических стран даст братскому монгольскому народу возможность еще быстрее развивать народное хозяйство, поднимать культуру страны и свой жизненный уровень.

В ходе переговоров между делегациями Коммунистической партии Советского Союза и Монгольской народно-революционной партии обе делегации с удовлетворением констатировали полное единство взглядов по всем вопросам. Делегация Монгольской народно-революционной партии отметила огромное значение решений XX с'езда КПСС для всего международного коммунистического и рабочего движения. Решения XX с'езда КПСС получили единодушное одобрение в рядах МНРП и оказали большое влияние на всю деятельность партии.

Перед лицом активизации сил международной реакции, попыток империалистов запутать и подавить могучее освободительное движение народов Ближнего Востока и Африки, внести раскол в международное коммунистическое и рабочее движение, разобщить социалистические страны делегации КПСС и МНРП подчеркнули необходимость усиления борьбы всех миролюбивых сил за ослабление международной напряженности, за повышение бдительности народов в борьбе за мир.

Делегации считают важнейшей задачей обеих партий неустанную борьбу за укрепление единства социалистических стран, чистоту марксистско-ленинской идеологии против всяких проявлений ревизионизма и буржуазного национализма, за еще большее сплочение коммунистических и рабочих партий на основе великих принципов марксизма-ленинизма. Коммунистическая партия Советского Союза и Монгольская народно-революционная партия видят свой священный долг в воспитании народов своих стран в духе верности пролетарскому интернационализму, в духе уважения суверенитета и независимости больших и малых народов, строгого соблюдения полного равноправия в их отношениях.

Идя вперед в едином строю социалистических наций, Монгольская Народная Республика приобрела авторитет на международной арене, последовательно проводит политику мира и международного сотрудничества. Правительство СССР и правительство МНР единодушны в том, что игнорирование законного права Монгольской Народной Республики быть членом ООН несовместимо с положениями Устава ООН. Правительство Советского Союза и правительство Монгольской Народной Республики ожидают, что западные державы откажутся от политики игнорирования Монгольской Народной Республики как независимого суверенного демократического государства, и изменят свою позицию в отношении приема МНР в ООН.

Дружба и сотрудничество между советским и монгольским народами будут расти, развиваться и укрепляться. Эта дружба является серьезным вкладом в дело дальнейшего сплочения всех стран социалистического лагеря. Усилия обоих наших государств вместе с тем будут и впредь направлены к упрочению мира между всеми народами, установлению дружественных отношений со всеми государствами, независимо от их политического и общественного строя, на основе принципов мирного сосуществования.

Советско-монгольские переговоры в Москве еще раз показали, что единство и мощь социалистических стран растут и крепнут, что коммунистические и рабочие партии этих стран все теснее сплачиваются под всепобеждающим знаменем марксизма-ленинизма.

(Передовая «Правды» за 18 мая).

Беседа Н. С. Хрущева с югославскими журналистами

17 мая Первый секретарь ЦК КПСС тов. Хрущев принял находящуюся в Советском Союзе делегацию югославских журналистов и постоянных корреспондентов югославской печати и радио в Москве.

В дружественной и откровенной беседе, продолжавшейся свыше трех часов, югославские журналисты получили ответы на интересующие их вопросы и поделились своими впечатлениями о поездке по Советскому Союзу.

Югославские журналисты поблагодарили Н. С. Хрущева за приглашение в Советский Союз и за обстоятельную беседу с ними.

(ТАСС).

283 тысячи тонн угля сверх плана

СВЕРДЛОВСК. (ТАСС). Горняки Северного Урала увеличивают темпы добычи топлива. Особенно крупных успехов достиг коллектив третьего разреза треста «Волчанскуголь». Здесь применили механическое обогащение угля, улучшили использование экскаваторов, увеличили емкость ковшей землеройных машин.

Среди механизаторов этого предприятия отличных успехов достиг машинист экскаватора Г. Гришанин. Он добыл сверх плана в нынешнем году более 30 эшелонов угля. На счету разреза — 53 эшелона топлива, отправленного с начала года промышленным предприятиям дополнительно к плану.

Возросла добыча топлива и в целом по комбинату «Свердловскуголь». За 4,5 месяца он отгрузил сверх графика 283 тысячи тонн угля. Себестоимость его значительно ниже плановой.

План пяти месяцев — досрочно

17 мая коллектив шахты «Шушталепская-1» выполнил пятимесячный план добычи угля. На счету предприятия 45 тысяч тонн сверхпланового топлива. По сравнению с соответствующим периодом прошлого года производительность труда поднялась на 7, а об'ем добычи — на 10,3 процента. За 4 месяца текущего года шахта сэкономила свыше 1 млн. рублей.

Выполнили план пяти месяцев шахты № 8, имени Димитрова, «Редаково-Южная» и «Чертинская-1».

25-летие московского завода «Фрезер»

Торжественный митинг во Дворце спорта

Дворец спорта Центрального стадиона имени В. И. Ленина 17 мая заполнили рабочие и служащие московского инструментального завода «Фрезер» имени М. И. Калинина. Они собрались на торжественный митинг, посвященный 25-летию предприятия.

В президиуме — старейшие кадровые рабочие и инженерно-технические работники завода, прибывшие на торжество заместитель Председателя Президиума Верховного Совета СССР К. М. Озолинь, первый заместитель Председателя Совета Министров СССР и председатель Госплана СССР И. И. Кузьмин, секретарь Президиума Верховного Совета СССР М. П. Георгадзе, заместитель председателя исполкома Моссовета П. И. Леонов, представители партийных и общественных организаций.

Бурными аплодисментами встречают собравшиеся появление в президиуме товарищей Н. А. Булганина, Л. М. Кагановича, Г. М. Маленкова, А. И. Микояна, М. Г. Первухина, М. А. Суслова, Н. С. Хрущева, Е. А. Фурцевой, Н. М. Шверника.

Митинг открыл секретарь партийной организации завода Е. П. Ширяев. С докладом выступил директор завода Ф. В. Комаров.

Под аплодисменты присутствующих секретарь ВЦСПС А. И. Шевченко вручил юбилярам почетную грамоту президиума ВЦСПС.

На митинге выступили кадровый рабочий предприятия шлифовальщик П. Я. Золотых, начальник конструкторского бюро завода С. П. Карцев, министр станкостроительной и инструментальной промышленности А. И. Костоусов, секретарь МГК КПСС Б. А. Борисов, директор Московского автомобильного завода имени Лихачева А. Г. Крылов. От имени трудящихся Калининского района гор. Москвы юбиляров поздравил председатель районного исполнительного комитета В. П. Соловьев. От делегации соревнующегося с заводом «Фрезер» коллектива Сестрорецкого инструментального завода имени Воскова с приветствием выступил главный инженер завода А. С. Смолкин.

В зале раздаются звуки пионерского горна. Это пришли поздравить славный коллектив пионеры подшефной 439-й школы гор. Москвы.

В конце митинга с речью выступил тепло встреченный собравшимися Первый секретарь ЦК КПСС товарищ Н. С. Хрущев. Тов. Н. С. Хрущев горячо поздравил коллектив «Фрезера» с 25-й годовщиной со дня основания завода и пожелал рабочим, инженерам и техникам дальнейших успехов.

Для участников митинга был дан концерт.

(ТАСС).

Акмолинцы завершили сев

АКМОЛИНСК. (ТАСС). Четвертая целинная весна... Надолго запомнится приишимским хлеборобам эта вдохновенная трудовая пора.

Как сообщил корреспонденту ТАСС секретарь Акмолинского обкома КП Казахстана Г. А. Мельник, по плану нужно было засеять 4 миллиона гектаров яровых культур. Вся эта площадь уже засеяна. Сев проведен быстрее и лучше, чем в прошлые годы.

Самыми драгоценными приметами нынешней целинной весны являются ударный труд, самоотверженность, массовый героизм. Отдельным товарищам думалось, что, дескать, целина поднята и всяким подвигам, романтике теперь конец. Это глубокая ошибка. Работа целинников по-прежнему полна замечательных примеров мужества, упорства, проявления высокой сознательности.

ГОСУДАРСТВЕННЫЕ ЗАЩИТНЫЕ ЛЕСНЫЕ ПОЛОСЫ САРАТОВ—АСТРАХАНЬ И ЧАПАЕВСК—ВЛАДИМИРОВКА

Совет Министров Российской Федерации принял решение о возобновлении работ по созданию государственных защитных лесных полос Саратов—Астрахань и Чапаевск—Владимировка (в пределах Сталинградской и Саратовской областей). В ближайшее время специалисты на месте уточнят технические проекты лесных полос, а весной будущего года на трассах начнутся посадочные работы.

(ТАСС).

Китайский фильм «События на острове Хайнань»

17 мая Министерство культуры СССР организовало в Центральном Доме журналиста общественный просмотр нового китайского художественного фильма «События на острове Хайнань» (производство Шанхайской киностудии).

Действие картины происходит в 1943 году. В фильме рассказывается о мужестве и стойкости бойцов народной армии, сражавшихся с японскими захватчиками за свободу своей Родины.

Новая китайская кинокартина дублирована на русский язык студией имени М. Горького.

(ТАСС).

Тем подражай, кто впереди, днем и ночью сев веди!

Дадим 40 гектаров на сеялку

Рассказ А. М. ЕРЕМИНА — сеяльщика колхоза имени Ленина, Ленинск-Кузнецкого района

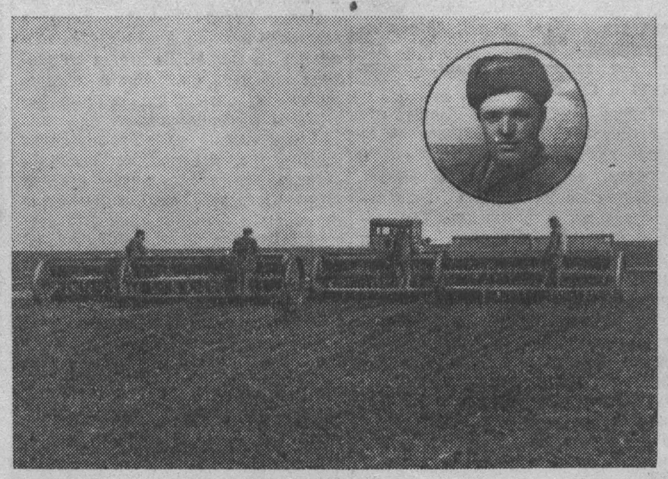

Месяца за два до начала полевых работ меня, как секретаря колхозной комсомольской организации, пригласили в райком ВЛКСМ на совещание. Речь шла об участии молодежи в борьбе за дальнейшее увеличение производства сельскохозяйственных продуктов.

Секретари комсомольских организаций, в том числе и я, рассказали о подготовке к весеннему севу. Уже тогда у нас был выработан свой план участия в полевых работах. С одобрения партийной организации мы создали комсомольско-молодежные звенья для обслуживания посевных агрегатов, включили в эти звенья юношей и девушек, имевших опыт. Агроном Нина Туркова познакомила нас с устройством сеялки, рассказала об особенностях ее работы, о нормах высева, об уходе за машиной. Мы заранее распределили свои обязанности, договорились о выделении инструмента для ремонта сеялок с дирекцией Байкаимовской машинно-тракторной станции.

С первых дней полевых работ наше звено решило добиться высокой выработки. Насколько нам это удается, можно судить по результатам работы. Сцепом из четырех сеялок при норме 120 гектаров мы засеваем за сутки по 125—130, а иногда и по 140 гектаров.

Как мы добиваемся высокой выработки?

В первую очередь четко организуем работу. Правление артели позаботилось о том, чтобы кладовая круглосуточно выдавала семена. Простоев из-за перебоев в доставке зерна не бывает.

Мы стараемся экономно использовать рабочее время. Заправка сеялок семенами производится на ходу. При этом трактор идет на малой скорости. В заправке сеялок участвуют все: сеяльщики В. Вострецов, В. Линкин, В. Копейкин и я, а также возчики Н. Сальков, В. Овсянников, Н. Романчук, И. Асеев. На больших гонах на сеялку берем дополнительно по мешку зерна.

Чтобы избежать напрасной траты рабочего времени, мы подменяем друг друга на время обеда.

Производительность сеялок в значительной мере зависит от их технического состояния. При приеме смены мы тщательно осматриваем машины, подтягиваем ослабевшие крепления, производим смазку трущихся частей. Особое внимание обращаем на состояние дисков, которые испытывают большую нагрузку. Одновременно проверяются семяпроводы, установка высева.

Бывает, что при работе диски перестают вращаться. Это происходит из-за того, что их забивает землей. Время от времени на ходу мы прочищаем диски специальными палками.

В прошлые годы, когда я только начинал работать на сеялке, у меня были случаи, когда зерно переставало поступать в семяпроводы. Разбирая эти случаи, я пришел к выводу, что причиной является засоренность ячеек высевающего аппарата. Поэтому сейчас особенно тщательно слежу за тем, чтобы в ячейки не попадал сор.

Хочется сказать о качестве. В первые дни мы сеяли без маркера. Не потому, что не хотели им пользоваться, просто его нам не дали из МТС. И тогда же мы убедились, что такая работа ведет к лишней трате семян, горючего и труда. Чтобы не сбиться со следа, тракторист вынужден два—три диска сеялки заводить уже на засеянный участок. На одном поле мы подсчитали, что сделали из-за этого пять лишних заездов.

Ждали мы, ждали, пока нам маркер из МТС привезут, да и решили сделать его своими силами. С каждой стороны агрегата на крайних сеялках укрепили длинные жерди, а к ним на проволоке привязали чурбаки. Хоть на вид такие маркеры и неказисты, а службу свою они несут исправно.

Надо сказать, что мы не использовали еще всех возможностей увеличения производительности агрегата. Выработка на каждую сеялку при норме 30 гектаров может быть доведена до 40 гектаров в сутки. К сожалению, это зависит не только от нас. За агрегатом закреплен трактор Н. Смирнова и Т. Александрова. Оба они опытные механизаторы. Но порой и им не под силу решить сложный технический вопрос. А именно такой вопрос возник у нас в первые дни сева. Трактор вдруг стал, и на то, чтобы найти причину неисправности, водителям понадобилось 12 часов. Вот тут бы и оказаться участковому механику или инженеру МТС. Но они у нас редкие гости. По всей вероятности, трактор был плохо отремонтирован зимой и сейчас то и дело у него обнаруживаются дефекты. Нужна хорошая техническая помощь. А ее нет. Пусть устранит руководство МТС названные недостатки, и мы своим агрегатом будем засевать до 160 гектаров в сутки.

НА СНИМКЕ: посевной агрегат на полях колхоза имени Ленина. В кругу А. М. ЕРЕМИН.

Почему не стало звена Е. Д. Поморцевой?

Почти два десятилетия Мариинский район славится высокими урожаями картофеля. В 1939 году А. К. Юткина установила мировой рекорд урожайности этой культуры.

Опыт знатного мастера высоких урожаев стал достоянием картофелеводов всей страны и в первую очередь он широко распространился в Мариинском районе. Следуя примеру А. К. Юткиной, звеньевая колхоза имени Калинина Екатерина Даниловна Поморцева в 1948 году на площади 10 гектаров получила урожай картофеля по 583 центнера с гектара. Советское правительство высоко оценило трудовой подвиг сибирской колхозницы, присвоив ей звание Героя Социалистического Труда.

Не успокаиваясь на достигнутых успехах, звено Поморцевой в течение девяти лет получало высокие урожаи картофеля. Агротехника, которую применяло звено, широко пропагандировалась на Всесоюзной сельскохозяйственной выставке.

Однако нашлись люди, которые пренебрегли опытом мастера высоких урожаев картофеля. На днях мы встретились с Е. Д. Поморцевой. Она сидела на кухне и отбирала отпустившие ростки клубни картофеля для посадки.

— К севу готовитесь, Екатерина Даниловна?

— Думаю соток 15 посадить на своем огороде, — ответила она.

— Почему только на своем огороде? Разве ваше звено не готовится к севу?

— Звено наше распалось. Я даже не знаю, на каком поле и сколько нынче будут садить картофеля.

Что же заставило колхозниц бросить большое и почетное дело? Равнодушное отношение руководителей колхоза и районных организаций к выращиванию картофеля.

В прошлом году звено Поморцевой получило урожай этой культуры по 450 центнеров с гектара. Члены звена всю зиму работали не покладая рук, было вывезено по 240 центнеров навоза на гектар. В предпосевные дни колхозники тщательно изучали квадратно-гнездовой способ посадки.

— Какой труд затратили колхозницы, чтобы получить правильные квадраты, сколько сил было отдано удобрению полей, — рассказывает с обидой Екатерина Даниловна. — И вот результат: осенью картофельное поле потоптали коровы, перерыли его свиньи, и все усилия и старания колхозниц пропали даром.

Во время подготовки к весеннему севу этого года никто из членов правления не удосужился побеседовать с членами звена. До сева картофеля осталось несколько дней, а звену даже не отведен участок.

О том, что распалось звено Поморцевой, знают и работники Мариинского горкома партии и руководители Мариинской МТС. В колхозе побывал директор станции т. Долганов. Он заверил т. Поморцеву, что примет все меры к тому, чтобы отвести звену участок для посадки картофеля и организовать вывозку удобрений.

Но до сего дня ничего не сделано. Опытный мастер высоких урожаев картофеля, Герой Социалистического Труда Е. Д. Поморцева отстранена от любимого, большого государственного дела.

С. КРОПАЧЕВ.
(Корр. «Кузбасса»).

БЕРИТЕ С НИХ ПРИМЕР

ЛЕНИНСК - КУЗНЕЦКИЙ. (Корр. «Кузбасса»). Вчера первыми в Ленинск-Кузнецком районе механизаторы Байкаимовской МТС в содружестве с колхозниками сельхозартели имени Горького завершили сев пшеницы.

Особенно хорошо потрудились механизаторы тракторной бригады Маслова. Вместе с колхозниками из полеводческой бригады т. Лобова они добивались высоких показателей. Для обслуживания посевного агрегата были выделены наиболее опытные колхозники Бутаков, Соболев, Логунов и другие. В свою очередь механизаторы прикрепили к агрегату трактор, который водили тт Логунов и Федин. Этот посевной агрегат засевал в сутки до 82 гектаров перекрестным способом.

Большой вклад в успешное проведение сева пшеницы внесли и трактористы бригад, возглавляемых тт. Кондратьевым и Тулаевым. Трактористы тт. Раужен, Алешин, Бурнайкин и Каймаков на севе пшеницы перевыполняли норму более чем в полтора раза.

Высокими темпами ведут сев пшеницы и другие колхозы зоны Байкаимовской МТС. В ближайшие 1—2 дня эту работу завершат в колхозах имени Ленина, «Ленинский путь», имени Свердлова.

Готовятся к посеву кукурузы

ПРОМЫШЛЕННАЯ. **(Спец. корр. «Кузбасса»).** Во многих сельхозартелях района сейчас ведут деятельную подготовку к севу кукурузы. В колхозах зоны Титовской МТС земля, отведенная под кукурузу, тщательно обработана, приведена в порядок имеющаяся техника, выделены опытные сеяльщики.

При МТС проводится семинар сеяльщиков. Теоретические занятия сопровождаются практикой показа квадратно-гнездового сева. В колхозе «Память Сталина» на кукурузосажалке будет работать один из лучших комбайнеров МТС Виктор Лодде, имеющий опыт по квадратно-гнездовому севу. Колхоз полностью заготовил и доставил на бригадные склады оборудование.

В колхозе «Гигант» зоны Тарасовской МТС в прошлом году со 130 гектаров сняли по 150 центнеров зеленой массы, а на остальной площади, занятой под кукурузу, урожай был еще ниже. Учитывая уроки прошлого года, правление колхоза наметило мероприятия, обеспечивающие сбор кукурузы не менее 250 центнеров с гектара. На всех 400 гектарах посадка будет произведена исключительно квадратно-гнездовым способом, заготовлены минеральные удобрения и перегной. Весь посев будет произведен по зяби. За кукурузосажалками закреплены опытные сеяльщики. Среди них Василий Николаевич Пазуха, награжденный за успешное проведение уборки урожая в 1956 году орденом Ленина.

220 гектаров отведено под кукурузу в колхозе имени Буденного зоны Промышленновской МТС. Здесь вручную будет засажено 64 гектара. Создано два звена. Ценную инициативу проявили домохозяйки, рабочие и служащие Окуневского сельсовета. Они решили оказать помощь колхозу имени Буденного в посадке и выращивании кукурузы. Сейчас они ведут на пункте «Заготзерно» обмолот початков и калибровку семян.

НЕ ЗАБЫВАЙТЕ НАС

Открытое письмо к интеллигенции села Бачаты

Механизаторы тракторной бригады № 5 Бачатской МТС совместно с членами колхоза «Гигант», Беловского района, обязались в нынешнем году вырастить по 18 центнеров зерна с каждого гектара. Зерновыми мы засеваем немалый клин — около 2.000 гектаров и думаем нынче сдать государству десятки тысяч пудов хлеба.

Для осуществления столь ответственной задачи предстоит многое сделать. Нам придется жить все лето в поле, без устали трудиться, не считаясь со временем, отказывая себе во многом. Но мы сознательно идем на это и будем настойчиво добиваться того, чтобы внести свой достойный вклад в дело успешного выполнения решений XX с'езда Коммунистической партии.

Сейчас мы находимся в 9—10 километрах от села. В Бачаты наведываемся от случая к случаю, а кое-кто с начала весеннего сева не бывал дома. Работаем дружно, большинство из нас значительно перевыполняет сменные нормы и задания. Взять, к примеру, водителей трактора «ДТ-54» Александра Овчинникова и Виктора Экстера. Они за сутки пашут по 21—23 гектара при норме 16,5. На 10—30 процентов ежедневно перевыполняют задания трактористы Григорий Кудрин и Александр Болдырев.

Об энтузиазме, который охватил наш коллектив, говорят и такие данные. За неделю семью тракторами мы подняли более 600 гектаров весновспашки, в три дня провели прибивку влаги на площади в 1.100 гектаров. Широкое применение нашел у нас такой важный агротехнический прием борьбы с сорняками, как предпосевное лущение. Мы стремимся не менее 70 процентов зерновых посеять перекрестным способом.

Одним лишь мы недовольны. Живя вдали от села, члены нашего коллектива плохо осведомлены о событиях, происходящих на просторах любимой Родины и за ее рубежами. С выездом в поле мы все более и более отстаем от жизни. Даже с материалами недавно закончившейся сессии Верховного Совета СССР по-настоящему не ознакомлены. Газеты к нам доставляются нерегулярно, нет библиотечки и радиоприемника.

Агитатором в бригаде утвержден коммунист, учетчик Федор Метрохович. Обязанностей у него довольно много. Ему приходится два раза в сутки вести замер выполненного об'ема работ, затем заполнить учетные листы, сообщать по рации данные в Бачатскую МТС. На выполнение общественного поручения времени у него остается мало. Он только изредка выпускает «боевой листок» да заполняет доску показателей социалистического соревнования трактористов. Агитатор даже сам не всегда просматривает периодическую печать и лишь время от времени читает нам отдельные статьи из газет.

На эти читки механизаторы идут неохотно, потому что некоторые из них вперед агитатора знакомятся с этими материалами. Как-то бригадир тракторной бригады Павел Сизинцев упрекнул тракториста Александра Болдырева за то, что он не пришел на читку, проводимую агитатором, и услышал ответ:

— Почему я должен слушать Метроховича, если раньше успел прочесть эту статью? Время только терять...

Ушло в безвозвратное прошлое то время, когда сельские труженики были или неграмотные или малограмотные. У нас в бригаде многие имеют семилетнее образование и в состоянии самостоятельно прочесть газету, журнал, книгу и разобраться в прочитанном. Поэтому то, что делает наш агитатор, нас ни в коей мере не удовлетворяет.

Как же выйти из создавшегося положения? Можно ли у нас наладить по-настоящему массово-политическую работу? Мы считаем, что условия для широкой агитационной работы в поле среди механизаторов и колхозников есть. Вот об этом мы и хотим рассказать в газете «Кузбасс».

Надо для нас выделить подготовленных агитаторов, которые бы делали обзорные и тематические беседы. Тогда нам будет легче ориентироваться в международных событиях и уяснять внутреннюю обстановку в нашей стране. Агитаторы в своих беседах должны обобщать материал из периодической печати за неделю или, скажем, за декаду, давать раз'яснения по тем или иным событиям. Проводить подобные беседы, а также тематические лекции и доклады, с успехом можно в обеденный перерыв, в вечернюю и утреннюю пересменки. Время, конечно, для столь нужного дела мы всегда выкроим.

Есть ли в Бачатах люди, способные по-настоящему выполнять роль агитаторов? Конечно, есть. В нашем селе имеются средняя и начальная школы, межрайонная школа колхозных бухгалтеров, сельская больница, Дом культуры. В них трудятся десятки учителей, врачей, работников культурно-просветительного фронта с высшим и средним образованием. Можно привлечь к массово-политической работе специалистов сельского хозяйства МТС и колхозов. К благородному делу воспитания тружеников полей следует приобщить инженеров, техников и служащих разреза «Свободный», находящегося в нашем селе. Но плохо то, что мы их не видим в поле.

Вот почему мы решили через газету обратиться к интеллигенции села Бачаты со словами, идущими от самого сердца:

Помогите нам, товарищи учителя, врачи, инженеры, техники, по-настоящему поставить дело с массово-политической работой. Приезжайте почаще к нам в тракторный вагончик с хорошей беседой, лекцией, докладом, помогайте нам всегда быть в курсе событий. Среди вас, безусловно, найдутся неплохие специалисты по организации выпуска «боевых листков» и стенной газеты. Вы поможете нам обстоятельнее вскрыть наши недостатки, подскажете, как лучше их устранить. Ваша политическая работа позволит перевоспитать тех, кто еще нерадиво относится к общественному труду, плохо ведет себя.

Мы с радостью будем встречать всех, кто будет приносить в наш коллектив большевистскую правду, раз'яснять смысл решений Коммунистической партии, неустанно работающей над тем, чтобы сделать Советскую страну самой высокоразвитой в мире.

П. СИЗИН'ЦЕВ,
бригадир тракторной бригады,
А. ФИЛАТОВ, В. САМАТАЕВ — трактористы.
В. ИВАНОВ, В. АРХИПОВ — прицепщики.
П. БОРИСКИН,
И. ТАТАРИНОВ,
А. МИНЯЕВА — колхозники.

Разный подход к важному общегосударственному делу

1. В ногу с жизнью

В коллективе завода «Запсибэлемент» активно обсуждались тезисы доклада Н. С. Хрущева «О дальнейшем совершенствовании организации управления промышленностью и строительством». Трудящиеся внесли много ценных предложений, направленных как на устранение недостатков в управлении промышленностью и строительством в целом, так и на повышение уровня руководства заводом, цехами.

Большое число предложений по улучшению работы предприятия за счет использования внутренних резервов заставило заводоуправление, партийную и профсоюзную организации особенно тщательно отнестись к их разбору. Они были подразделены на две группы — первоочередную, или те предложения, которые можно осуществить в ближайшее время — в течение двух—трех месяцев. Во вторую группу входят перспективные вопросы, на их разрешение требуется год и больше.

Обсуждая тезисы доклада, трудящиеся справедливо указывали, что на заводе слишком много цехов, что в ряде случаев их можно безболезненно об'единить и, таким образом, сократить административно-управленческий аппарат.

Все эти предложения были проверены путем расчетов. Убедившись в целесообразности их осуществления, мы стали претворять наказы в жизнь.

Что же дало нам укрупнение цехов?

На производстве батарей ликвидация четырех цехов позволила высвободить двенадцать высокооплачиваемых инженерно-технических работников (месячная ставка каждого из них составляла от 1.200 до 1.800 рублей), отпала необходимость содержать многих кладовщиков, учетчиков, счетоводов, плановиков (всего десять человек).

То же самое провели и на элементном производстве. Здесь вместо девяти оставлено три цеха. В результате высвободили двенадцать инженерно-технических работников и восемнадцать человек из числа административно-управленческого аппарата.

На цеховых и заводском партийных собраниях трудящиеся справедливо критиковали заводоуправление за содержание на предприятии трех конструкторских бюро. Их имели отдел главного технолога и главного механика, было и заводское конструкторское бюро. Случалось, что все они занимались разработками одной и той же темы.

Теперь у нас создан единый отдел главного конструктора, куда вошли лучшие специалисты.

Работа по упорядочению штатов проведена и на других участках производства и в отделах. Так, мы сократили на тринадцать человек громоздкий аппарат отдела технического контроля. Некоторые товарищи полагали, что в связи с этим в цехах принизится требовательность за качество выпускаемой продукции. Однако опыт показал, что сокращение контролеров повысило ответственность за качество у начальников цехов, технологов и мастеров. Об этом свидетельствует снижение процента брака после реорганизации ОТК.

Были упорядочены штаты лабораторий. Прежде у нас были две химико-аналитические лаборатории, кроме того, свою химическую лабораторию имел и цех № 1. Сейчас первые слиты в одну, а в цехе оставлена экспресс-лаборатория.

Следует заметить, что за счет высвободившихся работников нам удалось укрепить в прошлом недостаточно сильный технический отдел, привлечь к работе в нем лучших специалистов. И это сейчас положительно сказывается на производстве.

В результате осуществления мероприятий по упорядочению штатов завод получит около семисот тысяч рублей годовой экономии.

Вопросы, решением которых занимались конструкторы нашего завода, одновременно разрабатываются и на других родственных предприятиях. Причем там отдельные конструкторские бюро укомплектованы более квалифицированными сотрудниками. Они имеют собственную базу и поэтому справляются с работой быстрее, выполняют ее лучше. Чтобы не повторяться больше, мы заключили с этими бюро договор на поставку нам чертежей нестандартного оборудования. Теперь мы имеем возможность переключить заводских конструкторов на разрешение тех вопросов, в которых остро нуждается предприятие.

Обсуждая тезисы доклада, трудящиеся отметили много недостатков в организации внутризаводского снабжения. В самом деле, в каждом цехе у нас имелся свой кладовщик и экспедитор. По утрам одни из них осаждали отдел снабжения завода в ожидании нужных виз, а другие толпились на складе. Не всегда им удавалось достать транспорт и своевременно доставить в цех нужные материалы и оборудование.

Основываясь на предложениях трудящихся, мы решили коренным образом перестроить всю систему внутризаводского снабжения. Для цехов были введены лимитные карточки. При отделе создали специальную группу снабжения, в распоряжение которой выделен транспорт. Разработаны графики доставки в цех материалов и оборудования.

Все это дало возможность наладить четкое обеспечение цехов всем необходимым да плюс к тому высвободить 16 сотрудников, ранее занимавшихся снабжением, сократить потребности в транспорте.

Провели мы работу по специализации производства. Раньше в некоторых цехах имелись свои гальванические отделения. Сейчас мы организовали укрупненный гальванический участок, который обслуживает ряд цехов. Или другой пример. Прежде приготовление отрицательных и положительных полюсов велось отдельно по каждому изделию. В цехах этим занимались специальные участки и отделения. Теперь мы создали особые цехи отрицательного и положительного полюсов.

Согласно пожеланиям трудящихся, особенно мастеров, на заводе значительно сокращены учет и отчетность. С целью освобождения цехов от второстепенных работ, в частности, сбора металлического лома, на заводе создана бригада из трех человек, которая и занимается этим делом. Она материально заинтересована в выполнении установленного задания и перевыполняет план по сбору и отгрузке лома черных и цветных металлов, тогда как раньше мы не всегда справлялись с этим.

Должен сказать, что работа по осуществлению предложений трудящихся у нас только начинается. Сейчас изучается возможность слияния отделов организации труда и заработной платы с плановым, дальнейшего укрупнения цехов, повышения уровня руководства предприятием, внедрения механизации и автоматики.

Н. АРУТЮНОВ,
директор завода «Запсибэлемент».

□ □ □

2. Предложения забыты

На вопрос, что делается по реализации предложений, внесенных трудящимися при обсуждении тезисов доклада Н. С. Хрущева, заместитель секретаря парткома т. Мустаев не может сказать ничего по существу. Он не знает, где на шахте и у кого сконцентрированы предложения горняков — в парткоме таких документов нет.

Уже сам по себе этот факт свидетельствует о том, что в партийном комитете шахты имени С. М. Кирова, по меньшей мере, беззаботно отнеслись к изучению предложений трудящихся и к их осуществлению. И не только в парткоме. Ничего не делает в этом направлении шахтный комитет профсоюза, возглавляемый т. Кошманом. Уклонились от этой важной работы руководители шахты тт. Отц и Головин.

Сбором, изучением и обобщением предложений горняков занимался начальник отдела нормирования т. Кузнецов. Он свел всю работу к составлению сводных списков предложений, которые направил в горком КПСС и трест «Ленинуголь». Характерно, что т. Кузнецов не счел нужным передать копии этих списков руководителям шахты, парткому и комитету профсоюза, а те не поинтересовались их судьбой. Не удивительно, что до настоящего времени ни одно из предложений не проведено в жизнь. И получилось, что дело огромной государственной важности на шахте подменили парадной шумихой. Прошла кампания по обсуждению тезисов доклада, руководители отчитались перед вышестоящими организациями о собранных предложениях, на этом все и кончилось.

Чтобы в какой-то мере оправдать свое безответственное отношение к осуществлению предложений горняков, в шахтоуправлении, парткоме и комитете профсоюза ссылаются на то, что сверху-де не получены соответствующие распоряжения. Между тем многие наказы трудящихся, касающиеся внутренней перестройки работы шахты и сулящие большой производственный и экономический эффект, могут и должны безотлагательно решаться без всякого «подталкивания» сверху.

Разве нельзя, например, руководителям предприятия разобраться со штатами вспомогательных цехов и отделов? Горняки не случайно резко критиковали шахтоуправление за то, что оно допускает там штатные излишества. Были конкретные предложения по их устранению. Для того, чтобы разобраться в целесообразности этих предложений, требуется немного времени, но реализация их откладывается.

Следует заметить, что большинство предложений горняков базировалось на опыте соседних предприятий. На некоторых шахтах Ленинского рудника об'единили табельные и ламповые. Проведя такое мероприятие в жизнь, шахта имени Кирова получила бы до семидесяти тысяч рублей экономии в год. На шахте «Комсомолец» слили коммунальный отдел и строительную группу, что позволило сократить штаты административно-управленческого аппарата на десять единиц. На шахте имени С. М. Кирова механик четвертого участка т. Шилин и начальник первого участка т. Васильев предлагали об'единить эти отделы и присоединить к ним конный двор. По примеру шахты «Полысаевская-2» предлагалось слить плановый отдел с отделом организации труда и заработной платы. И несмотря на то, что все эти предложения были подкреплены соответствующими доводами, они до настоящего времени не нашли своего практического осуществления.

На шахте имеется ряд мелких участков, административно-управленческие штаты которых не уступают крупным. По одной лаве, например, имеют участки №№ 3, 6, 14 и 15. Горняки указывали на необходимость укрупнения таких участков, однако даже никакой подготовительной работы в этом направлении шахтоуправление не проводит.

Давно уже на шахте имени С. М. Кирова, да и на других предприятиях рудника и бассейна идут разговоры о сокращении штата вентиляционного надзора за счет повышения квалификации взрывников. Подготовка на шахте «Полысаевская-2» квалифицированных мастеров-взрывников, имеющих права самостоятельного ведения работ, позволила отказаться от содержания газомерщиков и значительно сократить число десятников вентиляции. На шахте имени С. М. Кирова сокращение 95 газомерщиков дало бы около семисот тысяч рублей годовой экономии. Руководители шахты на словах ратуют за осуществление такого мероприятия, но практически ничего не делают для подготовки квалифицированных взрывников.

Большую ценность представляют предложения об организации подготовительных работ. Сейчас ими занимаются четыре участка. Кировцы предложили по примеру шахты «Комсомолец» передать прохождение капитальных выработок одному участку, а подготовку очистного фронта — эксплуатационникам. Это даст возможность сократить трех начальников участков, такое же количество помощников и механиков, более десяти горных мастеров. Но это не все. На эксплуатационных участках, которые будут сами себе готовить фронт, поднимется ответственность за качество проходки выработок. Казалось бы, такое важное мероприятие должно быть немедленно проведено в жизнь. Однако руководители шахты не посчитали нужным даже выразить свое отношение к нему.

На шахте существует ряд цехов и отделов, которые дублируют друг друга. Это, в частности, относится к отделам технического контроля, которых на предприятии по существу два. Один из них находится в ведении непосредственно шахты, а второй подчинен обогатительной фабрике, которая, в свою очередь, подведомственна шахте. Каждый отдел имеет своего начальника и другие штатные единицы. Горняки предлагали об'единить оба отдела в один. И хотя в данном случае не требуется согласия вышестоящих организаций, шахтоуправление оттягивает решение этого вопроса.

Шахтеры указывали на необходимость сокращения должностей помощников главного инженера по районам или повышения их роли в руководстве производством. Действительно, помощник главного инженера по району на шахте имени С. М. Кирова превращен в регистратора нарядов. Он не имеет никаких прав, не может самостоятельно решить ни одного вопроса, связанного с материально-техническим снабжением участка, с изменением организации труда и т. д.

В ходе обсуждения тезисов доклада Н. С. Хрущева горняки вносили предложения, касающиеся не только организационных, но и технических вопросов. Причем выполнение такого предложения, как взятие поддирки на горизонте +110, не требует ни много времени, ни инженерных расчетов, ни капитальных затрат. А, осуществив его, можно было бы убрать с горизонта лебедку и высвободить двух обслуживающих ее людей. Но и этот вопрос превращен руководителями шахты в «неразрешимую» проблему.

Беззаботное отношение на шахте имени С. М. Кирова к выполнению предложений трудящихся проливает некоторый свет на отношение к этому делу и в тресте «Ленинуголь». Здесь тоже ограничились по существу сбором мероприятий, разработанных по предложениям трудящихся. Ни управляющий трестом т. Бовт, ни главный инженер т. Грабина не интересуются, как же идет выполнение мероприятий, что уже сделано, в чем нуждаются шахты, чтобы оперативнее решать вопросы, на которые указывали горняки.

М. СТОЙКЕВИЧ.
(Корр. «Кузбасса»).

Заслуженным авторитетом у коллектива коксохимиков Кузнецкого металлургического комбината пользуется старший люковой Константин Братанов. Бригада, в которой он трудится, систематически перевыполняет производственные задания.
НА СНИМКЕ: К. БРАТАНОВ.
Фото **В. Стрельникова.**

ПЛЕНУМ СТАЛИНСКОГО ГОРКОМА ПАРТИИ

Состоялся пленум Сталинского горкома партии. Он обсудил решение бюро Кемеровского областного комитета КПСС об организаторской работе Сталинского горкома партии по выполнению решений XX с'езда КПСС. С докладом по этому вопросу выступил секретарь горкома т. Галенко А. Я.

Пленум прошел в обстановке развернутой и принципиальной критики. Единодушно одобрив решение бюро обкома КПСС, пленум принял резолюцию, направленную на устранение серьезных недостатков и ошибок в работе Сталинского горкома партии.

Пленум освободил от обязанностей секретаря горкома партии и вывел из состава бюро т. Яшина, как не обеспечившего руководство идеологической работой, кооптировал в состав горкома, избрал членом бюро и секретарем горкома КПСС т. Кузьмину З. В.

Третий пленум правления Союза писателей СССР

17 мая в Москве закончил работу III пленум правления Союза писателей СССР. В течение четырех дней шло всестороннее обсуждение насущных вопросов развития советской литературы.

В заключительном слове первый секретарь правления Союза писателей СССР А. Сурков подвел итоги работы пленума.

Итоги дискуссии, говорит он, показали, что все выступавшие были едины в оценке сегодняшнего положения дел в литературе и ее дальнейших задач. Прения свидетельствовали о высокой идейности актива советской литературы, его способности глубоко анализировать процессы, происходящие в жизни и литературе. Тов. Сурков сказал, что выступавшие сделали много справедливых критических замечаний в адрес доклада секретариата.

По обсужденному вопросу принято решение. Пленум рассмотрел также организационные вопросы.

На пленуме присутствовал кандидат в члены Президиума ЦК КПСС и секретарь ЦК КПСС Д. Т. Шепилов.

(ТАСС).

СЕССИЯ АКАДЕМИИ СТРОИТЕЛЬСТВА И АРХИТЕКТУРЫ

15 мая в Москве, в Центральном доме архитектора, открылась вторая сессия Академии строительства и архитектуры СССР. Она посвящена вопросам жилищного строительства.

В зале присутствует более 600 гостей — архитекторы и строители Москвы, Ленинграда, Киева, Минска, Свердловска, Сталинграда, Горького и других городов страны.

Сессию вступительным словом открыл президент Академии строительства и архитектуры Н. В. Бехтин.

(ТАСС).

О наших товарищах

Бригадир В. Т. Хлопотов

...Задача перед бригадой стояла серьезная: в короткий срок освоить серийный выпуск железобетонной крепи.

Во главе коллектива был поставлен Виктор Терентьевич Хлопотов. Бригадир сразу же потребовал от руководства цеха, чтобы бетонщикам были созданы самые благоприятные условия для работы. Он добился установки на одном из участков цеха отдельного вибростола. Была смонтирована бетономешалка емкостью 250 литров, получен со склада дополнительный инструмент: лопаты, молотки.

В народе говорят: первый блин комом. Так было и в новой бригаде. Изделия получались с большими из'янами, часто деформировались, многие из них шли на свалку. Но бетонщики не сдавались. Хлопотов часто работал у вибростола вместе с бетонщиками всех 3 звеньев. И все экспериментировал: менял режим вибрирования, водоцементное соотношение, производил максимально точные отсчеты дозировки исходных материалов, сам вел опыты по вымешиванию бетонной смеси, просеивал материалы с тем, чтобы улучшить качество заполнителей. Каждую пропаренную деталь он по нескольку раз просматривал, определял ее прочность. Он мог часами, как путевой обходчик, простукивать детали, по звуку определять ее дефекты. И уж если находил из'ян, старался докопаться до его причины.

Хлопотов сам разными слоями смазывал внутренние стенки и днище опалубки, пропитывал полотно, клеенку и укладывал в формы, куда заливался бетон.

Проходили дни, показатели работы бригады улучшались, брак исчез. Однако, с точки зрения количества изделий, увеличения их выпуска, надо было еще много потрудиться.

«Что же придумать?». Этот вопрос волновал хлопотливого бригадира. Он все что-то считал, пересчитывал, искал ответа в технической литературе. И кое-что таки нашел: надо уплотнять бетон в формах под давлением. С этой целью во время работы вибростола на поверхность бетона устанавливался площадочный вибратор. Качество изделий повысилось, а главное — срок их приготовления уменьшился на 10 минут на каждую деталь. Это был большой выигрыш во времени. Теперь можно было наверстывать и количество.

В момент вибрирования деталей формы часто смещались. Их приходилось не только по нескольку раз поправлять, но и держать руками. Это было очень неудобно. Во избежание таких лишних нагрузок для бетонщиков т. Хлопотов сконструировал специальные застежки. По краям вибростола были приварены планки-стойки, имеющие по одному шарниру. Верхняя откидная планка придавливала опалубку к столу и вторым концом заклинивалась на планке второго борта. Ручной труд отпал.

Являясь утром на работу задолго до пересмены, бригадир внимательно осматривает изделия ночной смены, бетономешалку, вибростол, вибратор, кран, опалубку, проверяет наличие арматуры, цемента, балласта. Он обязательно побеседует с бетонщиками, крановщиком, расспросит, как они работали, что им мешало.

Успехи бригады день ото дня множатся. Если раньше в смену бетонщики давали 3—7 штук деталей, то теперь — 30—35. Но Виктор Терентьевич недоволен, он знает, что и это не «потолок» — есть еще резервы увеличения выпуска изделий. Сейчас воду для бетонной смеси рабочие носят вручную в бачке. И тяжело это и много времени «с'едает». Какой выход? Подвести трубопровод (всего 15—20 метров!). Тогда моторист бетономешалки сам будет регулировать поступление воды. Или взять другой вопрос. Балласт в бригаду машиной доставляется со склада бетонного завода и сваливается у входа в цех. Затем его бетонщики вручную лопатами грузят в бадьи. Надо сказать, что и в бетономешалку его забрасывают также вручную.

Спрашивается, почему бы вблизи агрегата не оборудовать бункер для балласта с тем, чтобы по мере необходимости он подавался в бетономешалку самотеком по рештаку или трубе? Вполне можно и нужно это сделать.

Перед уходом домой Виктор Терентьевич старается обеспечить условия для бесперебойной работы звеньям. Он всегда позаботится о создании резерва цемента, балласта, арматуры. Уважают его в цехе, а еще больше в бригаде. Там в основном трудятся недавние выпускники школы ФЗО. У них неплохая техническая подготовка, но недостает практики. Вот почему бригадир терпеливо обучает молодежь лучшим приемам работы, прививает бетонщикам любовь к профессии. Он за успех похвалит, провинившегося пожурит, да так, что другой раз тот не захочет лодырничать. Все это сближает его с коллективом, создает атмосферу доверия и взаимопонимания. А когда бригада дружная, тогда и работа спорится. В марте бетонщики свое задание по выпуску универсальных ребристых и фундаментных плит выполнили на 118 процентов, а в апреле уже — на 130 процентов. В мае коллектив борется за то, чтобы дать полтора плана.

От души хочется пожелать и бригадиру, и всем бетонщикам новых успехов в труде.

А. БАСТРЫКИН,
бетонщик Прокопьевского стройуправления № 1.

Электросварщики-новаторы

Едва Усман Бакиров зажег дугу под током, как она с шумом и сухим треском потухла. Он отдернул электрод от металла и с недоумением пожал плечами. А когда это повторилось, Бакиров улыбнулся и так же, как это было с другими сварщиками, больше не пробовал, а отключил сварочный аппарат и ушел домой.

Однако прошел день, второй, и Бакиров возобновил попытки. Не верилось, что нельзя ничего придумать. Дуга гасла, но он с каким-то злым упрямством зажигал ее вновь, быстро касаясь электродом металла.

Ему удалось добиться, что дуга, хоть и с перерывами, но горела, металл плавился. Но этого было недостаточно.

Бакиров заметил, что в какие-то моменты треск дуги ослабевает, шум становится монотонней. Он стал ловить эти моменты. Вот опять! Треск затих, дуга зашумела ровней. Рука с электродом застыла. Бакиров видит: электрод наклонен вперед и влево. Он выпрямляет электрод — появляется треск. Так вот где секрет!

В отчете о найденном Бакировым методе сварки в магнитном поле говорится: «Бакиров держит электрод не перпендикулярно к поверхности шва, а наклонно. Наклон электрода направлен в ту сторону, куда выдувается дуга. При этом естественное отклонение дуги и отклонение ее под действием магнитного поля направлены в противоположные стороны и взаимно компенсируются. Бакиров, кроме того, сокращает длину дуги, тем самым повышая ее устойчивость».

Так сделал Бакиров свое открытие, простота которого только увеличивает его ценность. Способом сварки в магнитном поле овладели электросварщики тт. Кинделов, Гайсин, Стороженко.

Сейчас сварка на действующей электролизной ванне ведется без снижения выпуска алюминия, что имело место, когда ток от нее отводился; экономятся труд и материалы, которые ранее затрачивались на монтаж временных шунтов.

☆ ☆ ☆

Через едва заметную щель ограждения, за которым ведется сварка, пробивается свет. Лучи падают на стену. Она освещена 80 секунд. В это время как раз сварщик и заваривает стык. Потом 25 секунд перерыва. Кинделов выбивает на стыке свой шифр и сразу начинает следующий цикл.

Подручный Кинделова — Николай Алексеевич Катунька готовит стыки к сварке, армирует их, чтобы не растекался расплавленный металл. Катунька привык к ритму Кинделова.

— Работает, як хронометр — говорит Катунька о нем.

Кинделов применил новинку: вместо того, чтобы вводить флюс в шов, отвлекаясь для этого от сварки, стал обмазывать присадочные прутки флюсом, который теперь беспрерывно поступал в шов вместе с присадкой.

Уже в первый день работы по этому способу ему удалось на 20 секунд сократить цикл. Подручный не поспевал за ним. Отработав два часа, Катунька зашел к прорабу.

— Не угонюсь за Кинделовым, аж чуб мокрый, — заявил он, вытирая платком лысину.

В бригаде появился второй подручный. На двоих работы по обмазке было маловато. Ребята шутили:

— Что, Николай Алексеевич, подсыхает «чуб»?

Но Кинделов продолжал совершенствовать свой прием. Он уже довел цикл до 80 секунд вместо ранее затрачиваемых 105. А сейчас работает за троих, выполняя в среднем норму на 290 процентов.

Вот так и трудятся монтажники Кузнецкого управления «Сибэлектромонтаж» на строительстве и реконструкции Сталинского алюминиевого завода.

Д. ПОЛЯК,
инженер.

Вручение медалей за освоение целины

ПРОМЫШЛЕННАЯ, (**Спец. корр. «Кузбасса»**). В новом клубе Титовской МТС было оживленно и торжественно. Председатель исполкома райсовета А. И. Мещеряков от имени Президиума Верховного Совета СССР вручает механизаторам, колхозникам, партийным работникам медали за освоение целины.

Под звуки туша один за другим подходят к столу награжденные. Медали получают бригадир тракторной бригады С. Кудрявцев, трактористы братья Виктор и Григорий Черниенко, председатель колхоза «Память Ленина» М. Г. Гилев, агроном колхоза «Память Сталина» М. С. Комарова и другие. 105 человек получили в этот вечер правительственные награды.

В глубь Антарктиды

Научная станция Восток-1 расположена в глубине Антарктиды на ледяном куполе на высоте примерно 3.380 метров над уровнем моря и в 635 километрах от южно-полярной обсерватории Мирный. Уже давно назрела необходимость совершить полет на эту станцию, но свирепствовавшие последние три недели метели препятствовали этому.

В День победы — 9 мая погода улучшилась, и командир антарктического авиаотряда Москаленко запланировал полет из Мирного на станцию Восток-1 самолета «ЛИ-2 Н-556», экипаж которого уже имел опыт многочисленных полетов в глубь Антарктиды. Тревожило лишь то, что температура воздуха на станции Восток-1 в этот день была — 70,1 градуса, то есть та, при которой уже кристаллизуется авиационный бензин, а значит, прекращается его подача в авиамотор. Посадка самолета при такой низкой температуре исключалась: кроме опасности кристаллизации бензина, лыжи остановившегося самолета так сильно прилипают к снежной поверхности, что даже при работе на полную мощность авиамоторов, снабженных турбокомпрессорами, самолет не сдвинется с места. Экипаж должен был вылететь на станцию Восток-1, сбросить с воздуха груз и, не производя там посадку, возвратиться в Мирный.

В состав экипажа самолета «ЛИ-2 Н-556», вошли командир корабля опытный полярный летчик Я. Дмитриев, штурман Т. Палиевский, второй пилот А. Грошев, бортрадист Н. Пивоваров, бортмеханик А. Межевых и второй бортмеханик К. Лещенко.

Кроме перевозки грузов, другой целью полета являлось проведение научно-исследовательских работ — получение данных, необходимых для более точного определения высот станций Пионерская и Восток-1, ибо в настоящее время их высоты над уровнем моря известны лишь приближенно. Поэтому в состав экипажа самолета вошли начальник аэрометеорологического отряда кандидат географических наук О. Кричак и инженер-аэролог А. Круковский. На самолете были установлены метеорографы и другие приборы.

В 6 часов 15 минут по московскому времени самолет поднялся из Мирного и взял курс на станцию Восток-1 через станцию Пионерская.

Полет происходил между облаками с набором высоты, так как Пионерская расположена на высоте примерно 2.700 метров над уровнем моря. Один слой облаков лежал на ледяном куполе, образуя поверхность слоистых облаков под самолетом, а сверху был второй слой облаков.

Условия полета были очень тяжелыми. Закрытое облаками небо не давало возможности штурману пользоваться важнейшим в условиях Антарктиды прибором — астрономическим компасом. Нельзя было также измерять угол сноса самолета ветром и путевую скорость. Сложность полета усугублялась тем, что опытный радиопеленгаторщик Мирного М. Пономарев не мог из-за помех точно запеленговать самолет и сообщить экипажу его азимут, и пеленги получались только весьма приближенными. Однако экипаж самолета «ЛИ-2 Н-556» правильно учел данные ветра и точно прибыл в Пионерскую, расположенную на расстоянии 380 километров от Мирного.

В течение получаса экипаж совершал полет над Пионерской на различных высотах в поисках границы слоя инверсии. После определения этих данных ему предстоял дальнейший полет до станции Восток-1 и обратно до Мирного без промежуточных посадок, так как единственное место приземления — станция Пионерская — было закрыто плотными облаками. При возможной кристаллизации бензина или охлаждении авиамоторов возникала угроза вынужденной посадки, когда экипаж не смог бы взлететь, а ожидать помощи в этих условиях было бы трудно. Однако, учтя наличие слоя инверсии и посоветовавшись с экипажем, командир корабля Дмитриев принял решение продолжать полет.

Самолет благополучно подошел к станции Восток-1. Она была видна, так как отсутствовал нижний слой облаков. Восемь мужественных зимовщиков станции взмахами рук радостно приветствовали экипаж корабля.

Над станцией Восток-1 была зафиксирована мощная инверсия. Так, на высоте 360 метров, измеренной радиовысотомером, температура воздуха была — 37 градусов при температуре на куполе — 70,1 градуса, то есть повышение температуры по высоте составляло 9 градусов на каждые 100 метров высоты.

При дальнейшем снижении — для точного сброса груза вблизи зимовщиков — произошло резкое охлаждение моторов. Командир самолета принял мгновенное решение. Последовала его команда выпустить шасси, а следовательно увеличить лобовое сопротивление самолета. Но это должно было вызвать недопустимое для безопасности полета уменьшение скорости. Тогда включением турбокомпрессоров, которыми оборудованы антарктические самолеты, одновременно была увеличена мощность авиамоторов. Так была сохранена прежняя скорость самолета, то есть обдув холодным воздухом оставался прежним, но теперь уже авиамоторы сильнее нагрелись. Опасность их переохлаждения была устранена.

Сбросив груз, экипаж сделал круг над зимовщиками и помахиванием крыльев попрощался с ними. От имени экипажа самолета бортрадист направил им радиограмму: «Шлем горячий товарищеский привет с холодной высоты поздравляем днем победы до встречи друзья».

Самолет взял курс на станцию Пионерская.

Проходя станцию Пионерская, экипаж не видел ее: она была закрыта сплошными облаками.

Зашло солнце. Полет продолжался в сумерках. Приближалась ночь. Самолет вошел в облака и попал в сильную «болтанку». Его бросало вверх, вниз, резко кренило. Оба пилота впились глазами в приборы и энергично действовали штурвалом, выравнивая самолет, борясь со стихией. Внимательно наблюдал за навигационными приборами и штурман корабля и точно производил расчет полета, так как выход в Мирный должен был быть точным, тем более, что оставался ограниченный запас горючего.

Наконец, самолет вышел из облаков, и экипаж увидел огни поселка Мирного. Уже ночью самолет благополучно приземлился. Он пробыл в воздухе свыше семи часов. Задание было выполнено.

Тихон ПАЛИЕВСКИЙ.
(ТАСС).
Поселок Мирный, Антарктида.

Слово старого горняка

В нынешнем году исполняется 40 лет с того памятного нам дня, когда совершилась Великая Октябрьская социалистическая революция.

Сейчас новая жизнь сложилась, и наша молодежь принимает все радости советского строя, как должное, как нечто положенное ей от рождения. А ведь эти радости добыты ценой крови, ценой многих страданий и лишений.

В год первой русской революции — тысяча девятьсот пятый — три брата и четыре сестры Брычевых лишились матери. Мне, Петру Брычеву — пятилетнему мальчику—посчастливилось: был я взят на воспитание родственниками, жившими в относительном достатке. Когда мне исполнилось восемь лет, они отдали меня в церковно-приходскую школу. Надо сказать, что на весь наш Кытмановский церковный приход, состоявший из двенадцати деревень, было всего две трехклассные школы. Училось в них шесть—семь десятков ребят. И вот я оказался в числе этих счастливчиков. Все мои братья и сестры так и остались неграмотными.

Однако третьего класса мне закончить не удалось. Нужда заставила на 11-м году жизни наняться в батраки. Боронил, возил копны, водил коней на ночную пастьбу.

Рабочий день полагался наравне со взрослыми: от утренней до вечерней зари. Батрачил я до 1919 года, без малого до двадцати лет. Пришла юность, а детство вспомнить было нечем.

Февральская революция в жизни таких, как я (а таких были тысячи), ничего не изменила. Прошумели митинги и прошли. Кулаки остались кулаками, батраки — батраками.

Первый период Советской власти в Кытмановском районе (ныне Новосибирской области) был коротким, но бурным. К партии большевиков потянулись за ее простые, понятные, близкие батраку, бедняку и середняку лозунги. Зарадовались мы тогда, но оказалось рано. За Советскую власть еще предстояли трудные бои. В 1918 и 1919 годах в Сибири свирепствовал Колчак. Его карательные отряды не раз наведывались в Кытмановский район. Гарью пожаров, виселицами, горькими слезами матерей и детей отмечалось каждое их появление. Народ понял — драться надо на смерть. И дрались.

В конце 1919 года я вступил в Красную Армию. Тут и получил свое первое политическое образование, понял, что и к чему в мире делается.

Наши части освобождали Красноярск, ликвидировали банды Соловьева и Смирнова, дрались с бандитами на Алтае.

В мае 1922 года я демобилизовался и приехал в Кытманово. Там произошли большие перемены: организовались две коммуны, работали батрачкомы, защищавшие наши права и следившие за соблюдением советских законов. Но кулак был еще в силе и даже пытался расправляться из-за угла с сельскими активистами. Тут я увидел, что война за Советскую власть еще не кончилась.

Меня, как грамотного, выбрали председателем сельского комитета крестьянского общества взаимной помощи. В общество входили бедняки, не имевшие средств производства. Государство, как могло в те времена, помогало нам. Хорошо помню, какой праздник, какое торжество было у нас, когда из района на общество одну самосброску прислали для уборки урожая.

Меня тянуло на производство, и через год я подался в город. Приехал в 1923 году в Прокопьевск. Время было безработное, хозяйство разорено, строиться только начали, народу деваться некуда, кочует в поисках заработка. Пришел я на биржу труда. Там очередь, а работы нет. Всего одна штольня да одна шахтенка действуют. Пока мыкался в поисках работы, Прокопьевск осмотрел. Ну и глухомань была! Одна школа наподобие нашей кытмановской. Церковь, рядом с ней кладбище. Саманные бараки и землянушки, землянушки...

Страшнее всего были неграмотность и темнота. Тогда перед сторонниками Советской власти лежала целина покрепче той, что в последние годы поднимали.

Но крепчала Советская власть и хоть бедна еще была, а о шахтерах заботилась. На руднике первой началась строиться школа, за ней больница, потом хорошие жилые дома.

Работать устроился на восьмую штольню откатчиком. И вот как на ней работали шахтеры. Бурили вручную. Один держит породный бур — этакий металлический заостренный стержень, точнее лом, а другой по нему кувалдой бьет. Один бьет, а другой держит, повертывая его, чтобы бур в скважине не зажимало. По углю бурили тоже вручную — шуровиками. Обурят, заложат взрывчатку, рванут и ждут, пока газ выйдет через печь. Взрывчатки тогда в обрез было, экономить приходилось. На 20 шуров дадут 15 патронов, вот и смотришь — думаешь, где бы сподручнее скважину пробурить, чтобы сразу вырвать побольше. Хорошие запальщики со мной работали. Помню Петрова, Ставского, Ярушевича. Зря взрывчаткой они не раскидывались.

Грузили уголь лопатами в вагонетки. Кузова у вагонеток деревянные, входило в каждую 800 килограммов. Потом откатчик вручную катил вагонетку на-гора, на эстакаду. Тяжелая работа.

Такая вот была техника, когда рудник начинал строиться. Однако норму свою мы всегда выполняли. Каждый знал: без угля Советскую власть не удержишь и хорошей жизни не получишь. Работали на совесть. В 1925 году я работал в бригаде Баландина. Лава на 22 метра, мощность пласта 1,8. Нам четырем полагалось полностью взять ленту за смену. Мы ее брали, и еще каждый сверх плана накайливал.

Трудовая дисциплина у нас в бригаде железная была, лентяю послаблений не давали. Не держали мы лодырей — «отдыхать» отпускали. Только обычно они еще до такого «отпуска» прощения у бригады просили, знали: жены и девушки проходу не дадут — засмеют.

В 1928 году мы услышали, что Кузбасс должен стать вторым Донбассом, и за этим вслед техника к нам валом пошла: вентиляторы, колонковые сверла, электросверла, врубовые машины. Новые большие шахты начали строить. Вот тогда всякий увидел, что это новая жизнь идет и невиданными шагами ведет нас к большому счастью.

Пятилетки принесли не только технику, но и культуру — все то хорошее, что мы имеем сегодня в нашем шахтерском городе.

На нашу учебу, на наш культурный рост, на то, чтобы дать нам современную технику, облегчающую труд, правительство ни средств, ни времени не жалело. Приезжали к нам Михаил Иванович Калинин, Лазарь Моисеевич Каганович, Климент Ефремович Ворошилов, Серго Орджоникидзе. Каждый их приезд для нас был школой. Климент Ефремович Ворошилов, помню, у меня в забое был. Я тогда бригадиром ходил на Угловой — была такая штольня. Пришел к нам в забой Климент Ефремович, посмотрел нашу работу, расспросил, как живем, как трудимся. А тогда отбойные молотки только в дело начали входить.

Недавно один молодец меня укорил:

— Чем, говорит, хвалишься? Техникой? Техника в Америке, может, и почище нашей будет.

— Ах, ты, — отвечаю, — умник! Техника у них, у капиталистов, для кого? У них человек при технике в услужении, а у нас техника человеку служит. Тебе, — говорю, — умник, государство образование дает, специальности учит — все за счет государства. Заболеешь — лечат бесплатно, состаришься — обеспечат тебе жизнь хорошей пенсией.

Советская власть с оружием в руках завоевана, трудом нашим укреплена. Вы, молодые, теперь плодами нашей жизни пользуетесь. Так цените наши труды! Почаще оглядывайтесь на нашу жизнь, тогда вкус настоящий лучше поймете.

Мы завоевывали эту счастливую сегодняшнюю жизнь и очень ценим ее. Кончали трудовую смену — город строить шли. Стадион, сад, парк, водопровод, клубы, школы, жилые дома — всюду наш труд вложен.

Бывало, кончишь работу в забое, пообедаешь, а тебе уже гвозди несут:

— Иди, Петр Егорович, пособи штакетником улицу обнести, чтобы красивее была. Вот тебе твой участок.

Встаю я, и моя трудовая подруга — жена встает. Идем и делаем, а утром на наряде отчитываюсь: то-то и то-то сделал.

Я не в похвалу себе это говорю. Все так поступали. Свой дом строили!

И вот он построен — наш хороший советский дом. Прочный, уютный, где человек человека уважает, и законы все учат уважению к человеку.

Седина в волосах, морщины испахали лицо, время подбирается к шестидесяти, не стало уж прежней силы молодецкой, а сердце по-прежнему молодо, и о молодости думается. Дорогой, самый большой из всех больших в этом году будет праздник у советского народа. Сорок лет прожить — не поле перейти. Дорогому празднику и подарки надо припасти.

Какие?

Пусть молодежь сама скажет.

А я скажу одно. Тридцать пять лет я проработал в шахте. Многое испытал, многое перевидел и знаю, как можно работать, если с пониманием и любовью относиться к делу. Сейчас вот встречаются такие: при большой нашей технике пройдут 100 метров и кричат: «Хорошо!» Норматив, мол, на погрузочную машину семьдесят! А мы вручную по 100 метров проходили. Два проходчика в смену работали. В чем же секрет? В дружбе шахтерской, в честном отношении, в том, что себе и другим поблажки не давали. Смена смене готовила забой. Мы до 1929 года работали на семичасовом рабочем дне. Я прихожу на смену — забой обурен, отпален, проветрен. Я сразу за разборку, напарник — крепить, или вместе то и другое делаем, а затем к следующей смене готовим забой. Так каждая смена работала. Вот так 100 метров ухода в месяц и завоевывали.

При современной технике такая задача, как пройти 100 метров, — маленькая задача. Вам, молодежи, дано много, и задачи вам надо ставить перед собой большие.

Вот все, что хотел сказать молодежи я — старый прокопьевский горняк Петр Егорович Брычев.

Записала Н. ГОРЯЧЕВА.

Возвращение на родину Монгольской Правительственной делегации

УЛАН-БАТОР, 17 мая. (ТАСС). Сегодня в Улан-Батор возвратилась Правительственная делегация Монгольской Народной Республики во главе с Председателем Совета Министров МНР Ю. Цеденбалом, посетившая с дружественным визитом Советский Союз. Вместе с делегацией прибыл Посол СССР в МНР В. И. Писарев.

В связи с возвращением на родину монгольской Правительственной делегации сегодня в Улан-Баторе на площади Сухэ-Батора состоялся многолюдный митинг, на котором с речами выступили Председатель Совета Министров МНР Ю. Цеденбал, первый секретарь ЦК Монгольской народно-революционной партии Д. Дамба и другие.

Участники митинга единодушно приняли приветствие Центральному Комитету КПСС и правительству СССР.

Митинг советско-индонезийской дружбы в Джакарте

ДЖАКАРТА, 17 мая. (**Спец. корр. ТАСС**). Сегодня днем Председатель Президиума Верховного Совета СССР К. Е. Ворошилов вместе с Президентом Индонезии Сукарно возвратился со своими спутниками из Медана (Северная Суматра) в Джакарту. На площади «Мердека» состоялся грандиозный митинг индонезийско - советской дружбы, в котором приняло участие около одного миллиона жителей столицы Индонезии и ее окрестностей. С речами на митинге выступили К. Е. Ворошилов и Сукарно.

Декада культуры РСФСР в Румынской Народной Республике

С 19 по 28 мая в Румынской Народной Республике будет проходить декада культуры РСФСР. В этот период состоятся доклады и лекции об экономике и культуре Российской Федерации, литературные и музыкальные вечера, будут открыты базары русской книги и фотовитрины.

17 мая по приглашению румынского общества дружественных связей с СССР (Арлус) для участия в декаде в Румынию вылетела делегация деятелей культуры РСФСР во главе с министром просвещения РСФСР Е. И. Афанасенко. Одновременно в Бухарест на гастроли выехал Омский народный хор.

(ТАСС).

Закончился международный кинофестиваль в Канне

ПАРИЖ, 17 мая. (ТАСС). Сегодня в Канне закрылся 10 международный кинофестиваль. Как сообщило агентство Франс Пресс, жюри фестиваля присудило первую премию «Золотая пальмовая ветвь» фильму американского режиссера Уильяма Уайлера «Закон господина».

Советский фильм «Сорок первый» (режиссер-постановщик Чухрай) получил «Премию за оригинальный сценарий, качество и высокую романтику». Отмечается, что эта премия присуждена жюри единодушно. Жюри специально отметило также советский короткометражный фильм «Охотники южных морей».

В числе других фильмов, отмеченных премией, польский фильм «Они любили жизнь», румынский мультипликационный фильм «Короткая история» и другие.

☆

Чехословацкая Республика. В старинном городе Моравска Тржебова находится завод «Сандрик», изготовляющий известные столовые приборы из нержавеющей стали.

НА СНИМКЕ: Иозеф ГЛАВАЧ во время работы.

Фотохроника ТАСС.

☆

НА МЕЖДУНАРОДНЫЕ ТЕМЫ

Линия противников упрочения мира

Стремясь ослабить международную напряженность и укрепить дело мира, Советский Союз выдвинул 18 марта и 30 апреля 1957 года на заседании Подкомитета Комиссии ООН по разоружению ряд новых предложений, позволяющих подойти к практическому решению этой жгучей проблемы современности. Той же цели служит Обращение Верховного Совета СССР к конгрессу США и парламенту Великобритании с призывом прекратить испытания ядерного оружия. Большое впечатление на мировое общественное мнение произвела беседа Н. С. Хрущева с редактором газеты «Нью-Йорк таймс», в которой дан реалистический анализ современной международной обстановки и подчеркнут тот факт, что международная напряженность «в конце концов сводится главным образом к отношениям между двумя великими державами — Советским Союзом и Соединенными Штатами».

Какова реакция на Западе, в частности в правящих кругах США и других западных стран, на эти важные советские выступления? Предпринимаются ли попытки замолчать советские предложения? — Несомненно. Искажается ли их смысл и извращается ли их существо? — И это имеет место. Но наряду с этим бросаются в глаза явная растерянность руководителей политики империалистических стран и разнобой в их высказываниях.

Найти этому причину не представляет труда.

Стремление Советского Союза к миру, выраженное в его внешнеполитических выступлениях, столь очевидно, а готовность нашей страны идти навстречу всем искренним миролюбивым предложениям столь бесспорна, что противники советских предложений уже не могут просто отмахнуться от них. Они, видя широкую международную поддержку советских предложений, вынуждены лавировать, делать вид, будто серьезно заинтересованы в разоружении. Но это у сторонников гонки вооружений, скажем прямо, получается плохо.

На днях газета «Нью-Йорк уорлд телеграмм энд Сан» поместила статью, в которой отметила огромное впечатление, произведенное на мировую общественность Обращением Верховного Совета СССР. Автор статьи не скрывает своих антисоветских настроений, но вынужден констатировать: США «проиграли... еще один важный раунд в битве за дружбу и понимание человечества». В связи с этим, как предсказывает автор, со стороны США «последуют обычные заявления о том, что Россия в действительности не намерена придерживаться своего слова», что ее предложения «не более как ловкий пропагандистский трюк» и что «нужно бояться данайцев дары приносящих». Однако, сокрушается автор, «русское предложение... будет звучать сладкой музыкой в ушах жаждущих мира, уставших от войны, напуганных атомными бомбами людей на всем земном шаре».

Слабость позиции руководителей империалистических стран заключается в том, что все большее число людей убеждается в неискренности их заверений о стремлении к миру. Примечательный в этом отношении эпизод произошел совсем недавно в Вашингтоне. 8 мая президент Эйзенхауэр на очередной пресс-конференции положительно высказался за европейское урегулирование на основе так называемого «плана Идена», предусматривающего создание нейтрализованной зоны в Европе. В агрессивных кругах США и Западной Германии это заявление вызвало панику. И вот 14 мая государственный секретарь Даллес, что называется «поправил» президента: он решительно отверг возможность принятия Соединенными Штатами «плана Идена» и высказался за сохранение войск НАТО на территории Западной Германии. Условием осуществления «плана Идена», по мнению Даллеса, может быть лишь об'единение Германии на основе американских требований. Нужно ли говорить, что такое «условие» является совершенно неприемлемым, и Даллес, выдвигая его, хорошо знает об этом.

Симптоматично и то обстоятельство, что в американской печати в последние дни появилось множество воинственных высказываний генералов, призывающих игнорировать все советские предложения и продолжать гонку вооружения, в том числе и атомного. Так, председатель об'единенной группы начальников штабов США Рэдфорд, по свидетельству журнала «Ньюсуик», выражал «беспокойство» по поводу возможности того, что США «пойдут на заключение соглашения» с Советским Союзом по разоружению.

В беседе с американским журналистом Н. С. Хрущев подчеркивал особую ответственность США и СССР за сохранение мира. Вопрос заключается в том, говорил тов. Хрущев, будут ли отношения между СССР и США развиваться на дружеской основе или «между нашими странами и впредь будут продолжаться напряженные отношения». Советский Союз еще и еще раз выражает готовность развивать на дружеской основе отношения с Соединенными Штатами. Этому, однако, противятся агрессивные круги в США, стремящиеся, как видно из высказываний высокопоставленных военных и государственных американских деятелей, к прямо противоположной цели.

С. ИВАНОВ.

Против испытаний Англией ядерного оружия

Решительный протест японской общественности

ТОКИО, 17 мая. (ТАСС). Сегодня по всей Японии продолжались массовые выступления общественности страны против испытаний Англией ядерного оружия в районе острова Рождества. Сегодня японское студенчество провело по всей стране день борьбы против подготовки атомной войны.

Около 25 тысяч студентов столичных вузов по призыву Всеяпонской федерации органов студенческого самоуправления собрались на массовый митинг в парке Хибия, чтобы выразить свой протест против испытаний английского ядерного оружия и заявить о своей решимости до конца бороться за предотвращение атомной войны.

Колонны студентов пришли на митинг со знаменами и плакатами, на которых написаны лозунги, решительно осуждающие действия английского правительства, игнорирующего волю народов, требующие запрещения ядерных испытаний и содержащие призыв быстрее заключить международные соглашения о прекращении испытаний и о полном запрещении ядерного оружия.

На этот студенческий митинг пришли представители социалистической и коммунистической партий, профсоюзов, а также видные общественные деятели Японии — Каору Ясуи, профессор Хирано и другие. В своих обращениях к участникам митинга они горячо поддержали инициативу студентов, призвали их быть в авангарде благородной борьбы за запрещение испытаний ядерного оружия и за предотвращение атомной войны.

После митинга колонны студентов направились к зданию английского посольства в Токио, чтобы выразить свое возмущение действиями английского правительства.

Заявление государственных деятелей Сирии

ДАМАСК, 17 мая. (ТАСС). Газета «Ар-рай Аль-Амм публикует заявления премьер-министра Сирии Сабри Асали и министра иностранных дел Салах Битара по поводу намерений Израиля направить свои суда через Суэцкий канал.

«Сирия, говорится в заявлении премьер-министра, — которая связана с Египтом военным, политическим и экономическим соглашениями, не будет занимать позицию наблюдателя в любых случаях, когда Египет примет решение защищать свои права. Как мы уже заявляли во время тройственной агрессии против Египта, а сейчас подтверждаем, мы выполним взятые на себя обязательства согласно существующим между нами договорам».

В свою очередь министр иностранных дел Сирии Салах Битар заявил представителям печати, что в случае посылки Израилем судов через Суэцкий канал Сирия займет такую же позицию, как и Египет.

Успехи лейбористов на муниципальных выборах в Англии

ЛОНДОН, 14 мая. (ТАСС). Опубликованы данные о закончившихся в конце прошлой недели выборах в муниципальные советы городских округов в Англии и Уэльсе. Лейбористы приобрели в этих муниципальных советах 40 новых мест.

В целом во всех муниципальных советах городских и сельских округов, а также крупных городов, выборы в которые проходили на прошлой неделе, лейбористы получили 316 новых мест.

Насущные задачи инженерной службы на шахтах

Н. ЛИНДЕНАУ,
главный инженер комбината «Кузбассуголь».

XX с'езд КПСС особо подчеркнул необходимость более интенсивного использования богатейших природных ресурсов восточных районов страны и прежде всего Кузбасса, как основной угольной базы Востока. Чтобы довести добычу угля в бассейне в 1960 году до 222,4 тыс. тонн в сутки, как предусматривается пятилетним планом, надо наряду с вводом в строй новых шахт и разрезов значительно улучшить работу действующих и реконструируемых. Производительность труда должна составить 65,3 тонны в месяц на рабочего по эксплуатации, а себестоимость угля намного предстоит снизить. В выполнении этих заданий первостепенную роль призваны сыграть инженерно-технические работники, все командиры угольного производства. Их важнейшая обязанность — так организовать дело, чтобы государственные планы по всем показателям, безусловно, выполнялись, чтобы каждая тонна угля добывалась с наименьшими затратами сил, средств и материалов.

Следует отметить, что как в прошлом году, так и нынче комбинат справляется с государственным планом угледобычи, намного перекрывает задания по выдаче наиболее ценных, коксующихся углей. Однако установленные качественные показатели за первый квартал с. г. оказались сорванными, что явилось прямым результатом серьезных недоработок в инженерной службе на шахтах и разрезах.

Из-за ослабления внимания к вскрышным работам ряд разрезов к началу года не имел достаточного количества подготовленных к выемке запасов. В результате открытым способом за четыре месяца недодано до плана 145 тыс. тонн угля, на чем по комбинату потеряли 0,8 тонны в месяц по производительности труда и 30 коп. на тонну по себестоимости. Не выполнен план добычи по весьма производительной системе разработки — щитовой. За первый квартал недодано по этой системе более 100 тыс. тонн.

Неудовлетворительно занимается внедрением щитовой системы инженерный состав шахт треста «Сталинуголь» во главе с главным инженером треста т. Коровиным. В тресте «Прокопьевскуголь» бессекционные щиты освоены и применяются на пластах мощностью 2,2—2,6 м. Производительность их в два раза, а производительность труда горняков в полтора раза выше, чем в лавах. Более высокая эффективность гибких бессекционных щитов по сравнению с лавами уже не требует доказательств. Однако за прошлый год в тресте «Сталинуголь» добыто из пластов крутого падения мощностью 2,6—3,5 м свыше 650 тыс. тонн угля лавами, на чем трест потерял около 6 млн. рублей, перерасходовал более 18 тыс. кубометров леса. Такая же картина повторяется и нынче.

Не везде с достаточной настойчивостью борются за механизацию основных процессов добычи угля и проведения подготовительных выработок. За три месяца комбайнами недодано 210 тыс. тонн угля; вместо машинной погрузки в ряде основных выработок применялась ручная. Из-за этого комбинат потерял по себестоимости 300 тыс. руб. и по производительности труда — 0,1 тонны на рабочего.

Известно, что производительность труда в комбайновых лавах почти в полтора раза выше, чем в лавах со взрывной выемкой; на каждые 80 тыс. тонн добычи комбайнами высвобождаются 360 рабочих. Опыт показывает, что там, где руководители больше уделяют внимания использованию техники, производительность комбайнов и труда горняков растет. В тресте «Беловуголь», например, производительность комбайнов в первом квартале возросла на 13,2 проц. против прошлого года, перевыполнен установленный об'ем добычи комбайнами. В результате производительность труда по подземному способу на руднике возросла на 2,0 тонны. Однако на шахтах трестов «Ленинуголь», «Молотовуголь» и других недостаточно уделяется внимания использованию комбайнов. Производительность их против прошлого года снизилась на 618 тонн. Особенно резко упала она на шахтах имени С. М. Кирова и «Полысаевская-2», из-за чего производительность труда здесь снизилась на 9—10 тонн.

В ряде трестов неудовлетворительно используются погрузочные машины. В тресте «Ленинуголь» (главный инженер т. Грабина) из 31 углепогрузочной машины работают только 18, темпы проходки забоев снижены на 3—4 метра. Совершенно недопустимо отношение к новым погрузочным машинам. На шахту им. Кирова 20 марта поступило 5 новых машин «ГНЛ-30», и до апреля главный инженер шахты т. Головин не только не пустил их в работу, но даже и не знал о их наличии, а главный инженер треста был безучастным свидетелем этого безобразного отношения к технике.

Особенно низкие показатели проходки с машинами на шахте «Томусинская-1-2» (начальник т. Плешаков, главный инженер т. Крылов). В угольных забоях они составляют 59 метров в месяц при нормативе 110, а в породных только 16 при нормативе 50 метров. Следует заметить, что на этой шахте в проходке находится всего 3 породных забоя, из которых 2 — полевые штреки, решающие нормальное развитие всех горных работ. Удивительно, что ни у руководителей шахты, ни у треста не нашлось времени и упорства для организации скоростной проходки этих двух выработок. А ведь в свое время ныне управляющий трестом «Томусауголь» т. Евсеев организовывал проходку основных штреков со скоростью до 400 м на бригаду, а т. Крылов хорошо знает, как проходили на шахте им. Сталина по 150 м полевых штреков в месяц.

Очень важно всегда иметь в виду, что, кроме освобождения проходчиков от тяжелого труда по ручной погрузке породы или угля, применение погрузочных машин обеспечивает высвобождение 150—200 рабочих на каждую 1.000 м выработок.

Таким образом, интересы дела требуют от всех командиров угольного производства обратить особое внимание на внедрение новой и более полное использование имеющейся техники.

Решение главной инженерной задачи — повышение производительности труда, улучшение всех качественных показателей — должно идти также следующими путями. Прежде всего надо всемерно расширять и совершенствовать высокопроизводительный и экономически эффективный открытый способ добычи. К концу шестого пятилетия добыча открытым способом в бассейне должна возрасти до 13,9 млн. тонн, а производительность труда — до 320 тонн в месяц на рабочего.

В бассейне за последние годы проделана большая работа по развитию открытой добычи. Об'ем ее в этом году составит 8,96 млн. тонн, или 13,3 проц. ко всей добыче. Надо подчеркнуть, что развитие ее вступает во вторую фазу. Первые годы оно шло главным образом за счет разработки мелкими разрезами близко залегающих к поверхности выходов мощных пластов. Такие благоприятные условия позволили вести выемку с применением простых систем.

Сейчас на всех разрезах верхние горизонты отработаны. Резко изменились условия производства. Увеличились об'емы вскрышных работ, более крепкими стали вмещающие уголь породы, появилась вода. Другим становится и вооружение на разрезах: поступают мощные экскаваторы, буровые станки, большегрузные автомашины, расширяется применение гидромеханизации. Значит, нужны более продуманные системы разработки, шире должны применяться транспортные системы.

В этих условиях без глубокого инженерного подхода к делу разрезы не только не увеличат добычу угля и не улучшат технико-экономические показатели, а, наоборот, ухудшат их. Так и получилось на практике. В некоторых трестах увлеклись простотой мелких разрезов и, забыв о перспективе, не подготовили их для дальнейшей работы.

Большое поле деятельности открыто перед инженерно-техническими работниками и в совершенствовании подземной добычи. В лавах пластов тонких и средней мощности предстоит завершить комплексную механизацию всех процессов. Правильного и оперативного инженерного решения требуют такие вопросы, как широкое внедрение металлической крепи, механизация посадки лав, доставки материалов к забоям, перевод машин на дистанционное и автоматическое управление, улучшение организации труда для максимального использования всех резервов производства.

Особое внимание следует обратить на механизацию навалки — этой наиболее трудоемкой операции. Мы имеем прекрасные образцы работы комбайновых лав. На шахте «Полысаевская-1» бригады тт. Трушкова, Шмакова, Винтера за прошлый год в среднем выдавали из лавы 20.200 тонн угля в месяц. Значительно перекрывают установленный норматив многие бригады и нынче. Но на ряде шахт Осинниковского рудника инженерно-технические работники не проявляют необходимой настойчивости в повышении производительности комбайнов, и она составила только 4.900 тонн на машину в месяц, а лучшие показатели не превышают 8.000 тонн. Главному инженеру треста «Молотовуголь» т. Архангельскому следовало бы уже сделать необходимые выводы.

Лавы на крутом падении — система разработки с крайне низкой эффективностью. Замена их выемкой по падению под всевозможными перекрытиями позволит значительно улучшить все показатели. В тресте «Сталинуголь» этому должного внимания не уделяется. Из имеющихся здесь 6 комплексов «КВКП» используется только один, хотя месячная производительность забоя, оборудованного этим комплексом, при нормальной работе достигала 5.000 тонн, что в полтора раза больше выдачи из лавы. Слов нет, в комплексе есть еще серьезные конструктивные недостатки, но совершенные конструкции в готовом виде не рождаются, и дело инженеров шахт — доводить их до полной работоспособности. Между тем главный инженер треста т. Коровин занимает в вопросах внедрения новой техники неправильную позицию и тем самым неправильно ориентирует и руководителей шахт.

Наиболее сложные для выемки — это мощные пологопадающие пласты. Разработка их слоями крайне малопроизводительна. Взамен их предложены и испытаны щиты на катках, щиты с гидроподачей «МЗЛ», система КузНИУИ с гибким перекрытием «ОЗГП». Все эти системы показали значительно большую эффективность, чем наклонные слои, и их следует смелее и шире внедрять и совершенствовать. В развитии щитовой системы бесспорно большего внимания заслуживают предложения, которые позволяют улучшить показатели ее: щиты с железобетонными перекрытиями инж. Сурначева, щиты из коротких металлических секций инж. Шехтмана, щиты с ограждающими устройствами инж. Скударного и др. Вообще работа над созданием новых систем разработки должна окружаться самым заботливым вниманием.

Большую выгоду сулит внедрение анкерной крепи, особенно при отработке мощных пластов в особо сложных условиях. На шахте им. Кагановича с ней был отработан участок пласта Мощного, ранее консервировавшегося в течение пяти лет. В настоящее время в комбинат поступает металл для изготовления анкеров, и эта крепь в сочетании с системами с закладкой в коротких очистных забоях — полосах по простиранию и падению, камерах с магазинированием и закладкой — должна получить широкое применение. Количество очистных забоев с анкерным креплением в соответствии с обязательствами должно быть доведено к концу года до 100.

Резервы роста производительности труда кроются также во внедрении прогрессивных режимов работы: прерывной недели, организации добычи в лавах в одну и две смены. Заслуживают внимания инженеров и техников и вопросы концентрации работ, ликвидации «карликовых» участков с суточной добычей до 150—200 тонн и подготовительных с об'емом проходки до 500 м выработок в месяц. Увеличение «нагрузки» на забой позволит сократить количество их, уменьшить численность обслуживающего персонала.

И еще одна задача командиров угольного производства — помощь новаторам, рационализаторам и изобретателям, которые представляют огромную силу. Очень важно, чтобы достижения новаторов, передовой опыт получали достаточное научно-техническое обоснование и становились методом, правилом работы на производстве. Это — прямой долг инженеров и техников.

Повышение уровня инженерной службы на шахтах и разрезах будет способствовать успешному выполнению задач, поставленных перед угольщиками Кузбасса в шестой пятилетке.

РАССКАЗЫ НАШИХ ЧИТАТЕЛЕЙ

Дело Марины Зубовой

— Суд удаляется на совещание, — об'явил председательствующий. Взоры всех в зале сосредоточились на подсудимой, которая продолжала безразлично смотреть за окно. А там поблескивали весенние лужи, громко чирикали воробьи, а по бирюзе неба плыли редкие облака. Казалось, что они не по воле ветра, а сами, гордые своей свободой, двигаются вдаль.

У женщины были большие темные глаза и лицо человека, перенесшего тяжелую болезнь. На вид ей можно было дать лет тридцать с небольшим.

Все напряженно ждали, чем кончится это необычное судебное дело. На скамье для свидетелей обращал на себя внимание представительный мужчина средних лет со шрамом на щеке. Он сосредоточенно, не поднимая глаз, смотрел в газету, как бы подчеркивая этим, что здесь он случайный и все происходящее его не касается.

Звонок из комнаты для совещания заставил всех вздрогнуть.

Судья закончил чтение приговора, по которому обвиняемая оправдывалась. Присутствующие облегченно вздохнули, заулыбались. Только женщина оставалась грустной. Ее лицо не изменилось, взгляд попрежнему был тоскливым. Лишь на носу и лбу заблестели росинки пота. Знакомые, друзья целовали, обнимали, жали руки Марине Николаевне Зубовой, все еще стоявшей у скамьи подсудимых.

В зале слышались оживленные разговоры о приговоре. Неподалеку от Марины пожилая женщина в простеньком клетчатом платке громко кому-то ответила:

— А я что говорю? И я против этого, чтобы доказывать утюгами. Так делу не поможешь. Но надо все же как-то метить таких, с позволения сказать, отцов. Скорее они переведутся.

Услышав это замечание, Зубова опустила голову и пошла к выходу. На крыльце она на мгновение остановилась, глубоко вздохнула, потерла лоб ладонью и решительно зашагала домой.

На пороге квартиры с криком: «Мама, мамочка!» к Зубовой бросился мальчик лет десяти и крепко прижался к ней.

Плечи ребенка судорожно вздрагивали, послышались всхлипывания, перешедшие в тяжелые, недетские рыдания. Марина Николаевна села и, посадив к себе на колени сына, совсем как маленького, тихо проговорила:

— Николушка! Родной мой, успокойся! Не плачь, не надо. Все будет хорошо. Ведь я же с тобой...

Слезы застилали ей глаза, скатываясь на губы.

— Ты не стал меня меньше любить? — тихо спросила она сына.

— Нет, мама, нет. Я люблю тебя, как и прежде. Даже больше.

— Даже больше? А почему больше?

— Потому что... потому что я теперь все знаю. Знаю, какая ты хорошая и бедная.

— Бедная? — повторила Марина Николаевна, и улыбка впервые появилась на ее лице.

— Нет, сыночек, я не бедная. А так как ты меня любишь, то и счастливая.

Долго еще говорили мать с сыном. День не хотел уходить, но, теснимый сумерками, отступил. Уже не стало видно лиц Николушки и матери. Темнота вышла из всех углов и вместе с тишиной заполнила комнату. Утомленный, счастливый материнской лаской, Николушка закрыл глаза и размеренно задышал. Марина Николаевна включила свет. Она машинально стала убирать комнату: повесила на вешалку фуражку сына, положила на стул его пояс, убрала со стола посуду и протянула руку к утюгу. Рука ее дрогнула и повисла в воздухе. Марина Николаевна зажмурила глаза и устало опустилась на стул.

«Утюг, с которого началась вся эта история», — подумала она, и горечь обиды, боли и сожаления залистали в ее памяти страницы прожитого и пережитого.

...Семь лет тому назад, в такой же весенний вечер четырехлетний Николушка спокойно спал. Губы ребенка временами шевелились, и казалось, что он шепчет. За столом сидела Марина Николаевна и следила глазами за шагающим из угла в угол мужем — Антоном Григорьевичем Зубовым. Тогда он был молодым инженером. Только четыре года отделяли тот вечер от дня, когда Марина и Антон решили соединить свои тропки и освещать общий, жизненный путь чувством любви, уважения и дружбы. Получилось иначе. Успех по работе, внимание женщин вскружили голову интересному, стройному Антону.

Случайная встреча с молодой женщиной-врачом перешла в связь.

Марина и все в доме стало Антону скучным, ненужным, и он решил уйти.

— Я ухожу. Говорю тебе честно, что жить с тобой не могу. А ты пойми, Марина, пойми и прости.

— Я все понимаю, Антон, — ответила тогда она, — но ты не подумал о Николке. Он-то уж никогда не поймет и не простит.

Антон ушел. Марина осталась с сыном. Так же, как сейчас, сидела она тогда, зябко кутаясь в шаль и утирая щеки и глаза скомканным мокрым платком. Плакала беззвучно, боясь разбудить сына.

Первый день Николка встретил слезами. Он не хотел верить, что папа уехал в командировку, даже не поцеловав его.

Шли годы. «Командировка» отца продолжалась, неся с собой горечь все более ощущаемого ребенком безотцовства. Николка боялся спросить мать об отце. В его маленькой душе появились два мира: для себя и для других. Когда ребята спрашивали: «А где твой отец?», он отвечал: «В командировке», а думал: «Наверное, папы у меня нет. А может быть и есть?».

Много переживаний принесли Николке первые школьные дни. Новые брюки навыпуск, гимнастерка были великолепны. Но беда, что он никак не мог как следует одевать пояс. Гимнастерка топорщилась, и все сборки получались на боку. Директор школы, бывший майор, был по-военному требователен к костюму. Увидев у Николки беспорядок с ремнем, подозвал его:

— Тебя как зовут?

— Коля, — смущенно ответил тот.

— Когда придешь домой, Коля, попроси своего папу научить тебя одевать пояс.

Эти слова застали Николку врасплох. На глазах у него показались слезы. Директор удивился обидчивости мальчика, погладил его по голове и ушел. Ушел и Николка, но не в класс, а домой. Он долго плакал и только вечером, перед сном, не утерпел и рассказал матери о случившемся.

Николке уже было девять лет, когда он отправился впервые с товарищами на рыбалку.

Чуть свет он сам проснулся, полусонный взял удочку, еду на целый день и ушел.

Было воскресенье. Марина Николаевна собралась было идти на рынок, как неожиданно вбежал Николка.

— Эх ты, рыбак, не нашел, наверное, ребят, — пошутила она.

Но увидев красное, взволнованное лицо сына, забеспокоилась:

— Что случилось? Ушибся? Тебя кто-нибудь обидел?

Николка молчал, опустив глаза.

— Голова болит... — наконец сказал мальчик.

Вечером она спросила:

— Сыночка, ты правду мне сказал, что у тебя болит голова?

Он долго не отвечал, а потом как-то по-новому, как взрослый, стал, волнуясь, говорить:

— Нет, неправду. А что мне было там делать? Петя пришел с отцом, Борька с отцом, Коля с отцом, а я... я один. Всегда один.

Николка замолчал. Увидев, что мать побледнела и закрыла лицо руками, он стремительно подошел к ней со слезами:

— Мамочка! Прости меня. Я больше не буду... не буду ходить на рыбалку.

Этот случай с Николкой заставил Марину Николаевну вспомнить о муже. За все годы она от него не получила ни одной строчки и ни гроша для сына. Переехав в Энск, к сестре, она убедила себя, что Антон потерял их. Но надежда, что он вспомнит о сыне, о ней, все же жила.

Как-то просматривая сумку Николки, она обнаружила что-то завернутое в корочку от тетради. Марина Николаевна развернула бумагу и увидела фотографию своего двоюродного брата — толстяка Антона, тезку мужа. На обороте карточки была надпись: «Марине. Антон».

Только теперь она поняла, почему так прижимал к себе Николка красную тетрадку, укладываясь спать. Она ничего не сказала сыну о находке.

Николка очень любил кино. Но, зная, что у матери денег мало, никогда не просил их и с интересом расспрашивал ребят о фильмах. Не попросил он у Марины Николаевны денег и по особому случаю. В город на гастроли приехал цирк с Дуровым. Николка часами простаивал перед афишами. Жадно расспрашивал счастливцев, своими глазами видевших слонов, медведей, и во сне не раз уже побывал в цирке.

«Только погуляю около цирка»,— решил однажды Николка и отпросился у матери. Он встал невдалеке от кассы цирка, к которой подходили мужчины, женщины, дети. Они подавали в окошечко деньги и оттуда получали зеленые, серые и красные билеты. Их обладатели отходили, уступая место таким же счастливцам. Николка не замечал ни лиц, ни фигур. Он видел только билеты.

Время шло. Стрелки больших уличных часов неумолимо быстро двигались. До начала представления оставалось только двадцать минут. В двери цирка прошел Борька с отцом.

«Эх, найти бы билетик или пять рублей. А что попросить у кого-нибудь?». И Николка стал искать глазами, у кого.

Вот он заметил хорошо одетого с добрым, приветливым лицом мужчину. «У него», — решил Николка. Ноги почему-то сразу заныли так, как когда-то на круче обрыва в лесу. «Никто не узнает. Попрошу», — решил Николка и стал протискиваться сквозь толпу к незнакомцу. Оставался только один шаг, но стало страшно и стыдно просить.

Он быстро возвратился назад. Несколько раз Николка повторял попытку подойти к незнакомцу с добрым лицом, но не решался. А с афиши на него смотрел своими маленькими глазами слон и, казалось, говорил: «Ну, Николка, решайся. Увидимся...».

И Николка решился. Быстро подошел к мужчине и проговорил:

— Дайте пять рублей.

Незнакомец строго взглянул на мальчика и зло процедил сквозь зубы:

— Стыдно, молодой человек, просить.

Как обожженный, Николка отпрянул и хотел бежать, но чья-то тяжелая рука опустилась на его плечо.

— Стой, голубчик! Милиционер! — закричал мужчина в синем пальто и шляпе.

Около Николки собралась толпа любопытных.

— Я давно наблюдал за ним. Он хотел забраться в карман, но ему мешали. Таких надо задерживать, — возбужденно говорил мужчина в шляпе.

Человек с добрым лицом возражал:

— Мальчонку надо отпустить. Ну, попросил, эка беда. Ведь не воровал же. Пусть бежит домой к папаше.

Мужчина в шляпе был неумолим.

— Такой добротой только потакаем да портим детей. Если уж не задерживать, то отвести к отцу. Пусть пропишет ижицу, — смутившийся, наконец, он.

Милиционер приложил руку к козырьку и спросил мужчину в шляпе:

— Вы, извините, гражданин, где живете?

— Я — приезжий, но готов быть понятым. Пойдемте, — ответил человек в шляпе.

Дорогой Николка много раз просил его отпустить одного.

Но мужчина в шляпе возражал:

— Всякая поблажка в таких случаях — вред. Да и с родителей надо спросить, куда они смотрят.

Вот и дом. Дверь открылась. Николка бросился к матери, обхватил ее руками и истошно закричал:

— Мамочка! Мама! Родная! Я не воровал. Я только попросил. Спроси у милиционера.

Захлебываясь, он выкрикивал еще какие-то непонятные из-за потока прорвавшихся слез слова. Он не видел широко раскрытых глаз матери, с изумлением остановившихся на незнакомце в шляпе, не услышал, как она выкрикнула:

— Отец нашелся! Отец привел.

А тот, пораженный, смотрел на жену, на сына и, с трудом шевеля посеревшими губами, говорил:

— Сын... Мой сын! Какой случай! Какой нелепый случай!

Марина Николаевна вдруг вскрикнула:

— Мой сын — не вор! — и, не помня себя, ударила Зубова утюгом по лицу...

«Да, так было», — подумала Марина Николаевна, сидя в изголовье Николушки. Лаская его, она говорила:

— Успокойся, мой мальчик. Постарайся все это забыть. Ты вырастешь большой, хороший, честный. Об отце, не вспоминай, не надо. Такие люди, как он, — пятно на нашей жизни. Скоро они переведутся. У всех, у всех ребят обязательно будут хорошие папы.

Николка успокоился. Марина Николаевна задумалась и мысленно возвратилась в зал суда. Она вновь услышала слова женщины:

— Надо как-то метить таких, с позволения сказать, отцов.

Вновь остро заболело сердце от обиды за Николку, стыда за свой поступок.

— Как хочется, чтобы всего происшедшего не было. А главное, чтобы не было сирот живых отцов.

С. ПУШКАРЕНКО.

И. СОКОЛ.

ПЕРВЫЙ РИСУНОК

Сидит мальчишка, лоб нахмурив свой,
От столика давным-давно ни шагу.
И, взявши кисть, нетвердою рукой
Впервые краской пачкает бумагу.
Он полосы зеленые провел,
Поставил солнце кляксою лучистой,
Внизу кружочек серенький обвел—
Все не спеша, старательно и чисто.
Пусть трудно разобрать пока, что это ель
И серый зайчик под кустом свернулся...
Быть может, так и мальчик Рафаэль
Бессмертной славы первый раз коснулся.

ПОДОРОЖНИК

Весною на проселочной дороге,
Там, где ступает столько ног,
Ютится, зеленея строго,
Неброский маленький цветок.
И сколько раз в теченье лета,
Куда бы путники ни шли,
Подошвой чьей-нибудь задетый,
Лежит он, сплюснутый, в пыли.
Но, словно вызов злу бросая,
Едва над лугом дождь пройдет,
Он снова стебель поднимает
И, к солнцу протянув, живет.

———

Литературная группа при многотиражке

АНЖЕРО-СУДЖЕНСК. (Корр. «Кузбасса»). 25-й год выходит многотиражная газета «В бой за уголь» на старейшей в городе шахте № 5-7. Десятки рабочих корреспондентов в разное время делали первые шаги в не привычной для них работе. Многие из них теперь активно участвуют в выпуске своей рабочей газеты.

Недавно при многотиражке организована литературная группа. В нее вошли 8 человек. Вскоре читатели смогли прочитать в своей газете две литературные страницы. Опубликованы стихи проходчика В. Жукова «Стоим на страже мира и труда». Машинист электровоза А. Лопатин выступил с несколькими лирическими стихотворениями. Что было 60 лет назад на шахте, рассказал в стихотворении «Не забудь эту дату» проходчик Л. Колесников.

Хорошо отзываются горняки о стихотворениях Н. Теплова.

Конкурс на лучший фотоснимок

С 15 мая по 15 августа 1957 года газета «Кузбасс» об'являет открытый конкурс на лучший фотоснимок. На конкурс принимаются снимки, отражающие социалистическое соревнование трудящихся Кузбасса в честь 40-летия Великого Октября, их борьбу за перевыполнение планов в промышленности, строительстве, сельском хозяйстве, за внедрение новой техники, передовой технологии, механизацию производства, рост и благоустройство городов, сел, культурную жизнь, быт, отдых трудящихся города и села, жанровые снимки, фотоэтюды.

К участию в конкурсе приглашаются все любители фотографии, члены фотоклубов и кружков.

На конкурс принимаются как отдельные снимки, так и фотоочерки.

Фотографии должны быть черно-белыми. Хорошие фотографии, поступающие на конкурс, будут публиковаться в нашей газете. Лучшие из них будут отмечены, помимо гонорара, премиями:

Первая премия — 200 рублей,
две вторых — по 150 рублей,
четыре третьих — по 75 рублей.

Участники конкурса, посылая свои работы, должны вложить в конверт негатив и отпечаток с него размером не менее чем 9×12 см. На обороте отпечатка указать: что изображено, фамилии и имена изображенных, их производственные показатели, место и время с'емки и т. д. Указывается фамилия, имя и отчество, адрес и место работы фотолюбителя (или наименование фотокружка).

Материалы на конкурс присылайте по адресу: г. Кемерово, ул. Сталина, 66, редакции газеты «Кузбасс».

Фестиваль молодежи

В Осинниках проведен первый городской фестиваль молодежи. Его открытие состоялось на празднично украшенной площади Соцгорода. Сюда пришли тысячи горожан. Праздник начался соревнованием спортивных коллективов. Десятки юношей и девушек приняли участие в большой весенней эстафете. Рядом, на стадионе, состоялись встречи футбольных команд.

Музыка, песни, радостное веселье не смолкали в этот день на площади до позднего вечера. На открытой эстраде был дан большой концерт участников художественной самодеятельности. Шло состязание на лучшего певца, чтеца, плясуна.

В последующие дни фестиваль был перенесен в помещения культурно-просветительных учреждений. В клубе шахтеров и клубе имени Сталина до конца недели показывались лучшие спектакли драматических коллективов. Большое число зрителей с интересом просмотрело веселое театральное обозрение В. Гюнтера «Встретимся на фестивале», драму М. Кузьмичева «Возвращение», пьесу С. Алешина «Одна». В этих же клубах проходили выступления многих хоровых и танцевальных кружков. Всего за неделю выступило свыше 1.500 человек.

Активное участие в фестивале приняли горняки «Капитальной-2». Шахтный комитет профсоюза (председатель т. Анистратов) и комитет комсомола (секретарь т. Никитин) многое сделали в организации веселого праздника молодежи. Коллектив представил на смотр большое число различных номеров художественной самодеятельности. С успехом выступил хор, считающийся лучшим в городе. Он хорошо исполнил «Шахтерский марш».

На фестивале многие выступали с собственными произведениями. Например, текст и музыку обозрения «Встретимся на фестивале» написали руководители клуба имени Сталина В. Гюнтер и В. Манзюк. Активисты клуба имени Ленина В. Волкова и А. Макшакова поставили танцевальную сюиту «Дружба», а кружковцы коллектива художественной самодеятельности клуба энергетиков М. Ляпунова и П. Москвин написали песню «Калтанский вальс».

В эти дни выявилось много одаренной молодежи. Прекрасно исполняли народные песни, арии из опер и оперетт экскаваторщик Степан Пелюхно, работница шахты Валентина Михайленок, учащийся горного техникума Дмитрий Чипчай. Хорошо выступили с художественным словом старшеклассница Ольга Полынкина, с танцевальными номерами Александр Арыков, Нина Шуренкова и другие.

На заключительном вечере 16 лучшим исполнителям были присуждены звания лауреатов первого городского фестиваля молодежи с вручением дипломов и значков.

Д. МОЛОКОВ.

НА СНИМКЕ: выступление хора шахты «Капитальная-2».

Фото А. Васильева.

Вторая книга „Сибирских огней“

В очередном втором номере журнала «Сибирские огни» основное место занимает повесть Владимира Мастеренко «Перед взлетом». Это — третье произведение молодого писателя-сибиряка (читателям известны его повести «Пути-дороги» и «Три года»). В новой повести автор рассказывает о формировании характера юной советской девушки, о том, как сложилась ее судьба в самом начале самостоятельного жизненного пути. В первых главах будущее представляется ей, как романтический образ серебристой птицы, легко взлетающей в безбрежную голубую высь, подобно проносящимся за окном самолетам. Впоследствии все оказывается гораздо более сложным и трудным. В борьбе с трудностями постепенно мужает героиня повести, находящаяся в последних главах перед настоящим «взлетом».

В разделе прозы напечатаны также китайские легенды и сказки, собранные Саввой Кожевниковым во время двухлетнего пребывания в великой дружественной стране.

В разделе поэзии опубликованы стихи шести авторов. Продолжая свою хорошую традицию, журнал снова дает подборку стихов народов Севера. На этот раз в подборке напечатаны стихи поэтов Эвенкии и Ямало-Ненецкого округа. Помещены и стихи русских поэтов, живущих в различных городах Сибири (Морковкина, Преловского и других).

Теме приближающегося 40-летия Великой Октябрьской социалистической революции посвящены воспоминания первого председателя Славгородского горсовета Кулика — о становлении Советской власти в Сибири. Воспоминания эти, помещенные под рубрикой «Из революционного прошлого», называются «Кулунда в огне».

С интересом будут прочитаны путевые заметки журналиста А. Китайника «2500 километров по Германской Демократической Республике», иллюстрированные фотоснимками.

В разделе «Критика и библиография» занимает большое место монографическая статья Анатолия Никулькова «Уроки трудного опыта»— о творчестве одного из старейших поэтов — до недавнего времени сисибиряка — Никандра Алексеева.

В «Книжном обозрении» напечатаны рецензии: В. Уткова «Заметки о книгах по краеведению Сибири», Б. Рясенцева — «Правда искусства и правда информации» (о книге рассказов А. Трескова), В. Сидельникова — на сборники сибирских частушек, Евг. Федорова — «Без лакировки» (о романе В. Коробейникова «Голубая Елань») и А. Файбушевича — о книжке рассказов С. Наумова.

Б. КОНСТАНТИНОВ.

Маленький фельетон

Случай из торговой „практики“ Белкина...

Если бы неодушевленные предметы могли вдруг заговорить, то кастрюля с продавленными боками, лежащая в куче алюминиевой посуды на товарной базе орса треста «Беловуголь», непременно пожаловалась бы:

— Ах, подружки! Жизнь моя не всегда была такой мрачной и бессодержательной, как на этой базе... Помню час, когда я появилась на свет. Гладкие, отшлифованные мои бока сверкали на солнце. На мне не было ни одного пятнышка, ни одной царапины!

— Мы тоже были хорошие! Нас тоже хвалили! Мы тоже... — дружно затараторили помятые, покареженные чайники и кружки.

Кто же «довел» посуду до такой жизни?

...В январе нынешнего года по указанию заместителя директора базы урса комбината «Кузбассуголь» т. Белкина с базы, находящейся в Прокопьевске, на базу орса треста «Беловуголь» отправили вагон алюминиевой посуды. Выждав месяц, Белкин послал в Белово еще один вагон такой же посуды.

— Ну вот! Разгрузились, наконец, от затоваривания, — довольный, потирал он руки в Прокопьевске.

— Еще вагон!? — негодовали в Белове. — Завалить они нас хотят этой посудой, что ли?

Белкин начал подготавливать к отгрузке в Белово третий вагон. Но отправить не успел. 21 февраля в Прокопьевск, в адрес базы урса, из Белова прикатил новенький четырехосный вагон за № 75003. Он доставил в Прокопьевск из Белова ту самую посуду, какую в январе и феврале Белкин из Прокопьевска отправил в Белово.

— Ну вот, разгрузились! — восхищались своим демаршем беловские орсовики.

— Это что за безобразие! — вскипел Белкин, когда узнал содержимое вагона. — Немедленно вернуть посуду в Белово!

— Вагон этот очень приметный— не примут его беловцы...

— Перегрузить в другой! — распорядился Белкин.

Под рукой, кроме вагона-ледника № 1478581, ничего не оказалось. В нем, наваленная валом, и поехала злополучная алюминиевая посуда из Прокопьевска опять в Белово.

Неоднократные перегрузки, выгрузки, перекидки и выкидки посуды, хранение ее в сырых подвальных помещениях и прямо под открытым небом и привели к тому, что часть ее пришла в негодность. Об этом в Белове был написан соответствующий акт с участием обеих спорящих сторон.

— В торговом деле без убытков не бывает, — успокаивает себя Белкин и довольно потирает руки.— А посуду-то беловцы все-таки у нас купили!

Прежде чем поставить точку, необходимо добавить, что в урсе комбината «Кузбассуголь» такой «метод» торговли порицания и отпора не вызывает.

А. МИХАЙЛОВ.

Всесоюзное совещание, посвященное международному геофизическому году

БАХЧИСАРАЙ (Крымская область), 17 мая. (ТАСС). В Крымской астрофизической обсерватории в течение трех дней с 14 по 16 мая проходило Всесоюзное совещание астрономов-солнечников, посвященное утверждению программы и расписания наблюдений солнца во время международного геофизического года. В его работе приняли участие представители 15 обсерваторий Советского Союза, ведущих наблюдение солнца.

На совещании была проведена проверка готовности советских обсерваторий к выполнению сложной и обширной программы работ.

ИЗВЕЩЕНИЕ

21 мая в 7 часов вечера в помещении Госцирка будет прочитана лекция на тему:

«Повышение политической бдительности советского народа — непременное условие в борьбе с происками империалистических разведок». Вход свободный.

Общество «Знание»
Центральный РК КПСС
г. Кемерова.

Зам. редактора
Г. А. НАВАСАРДЯНЦ.

Сегодня в ТЕАТРАХ и КИНО

ТЕАТР МУЗКОМЕДИИ — днем и вечером — **Свадьба в Малиновке.**

ОБЛДРАМТЕАТР — вечером — **Домик у моря.**

КИНОТЕАТР «МОСКВА». Большой зал — журнал **Наука и техника № 7. Необыкновенное лето** (для детей: 9-30, 2; для взрослых: 11-40, 4, 6-15, 8-15, 10-15).

Малый зал — журнал **Новости дня № 15. Высота** (для детей: 9, 2-30; для взрослых: 10-50, 12-40, 4-20, 6-15, 8-05, 10).

Третий зал — журнал **Иностранная кинохроника № 7. Одна ночь** (9, 10-55, 12-50, 2-45, 4-40, 6-35, 8-30, 10-25).

КИНОТЕАТР «МЕТАЛЛУРГ» — **Таинственные спутники** (для детей: 10, 12, 2; для взрослых: 4, 6, 8, 10).

КЛУБ «СТРОИТЕЛЬ» — **Тайна двух океанов** (2-я серия, 2, 4, 6, 8, 10).

КЛУБ ГРЭС — **Отряд Трубачева сражается** (2, 4), **Путь к тебе** (6, 8, 10).

ДОМ КУЛЬТУРЫ ШАХТЕРОВ — **Невеста** (4, 6, 8).

20 мая

ТЕАТР МУЗКОМЕДИИ — Летучая мышь.

КИНОТЕАТР «МОСКВА». Большой зал — журнал **В заливе имени Кирова. Матрос Чижик** (для детей: 9, 2-30), **Соль земли** (10-50, 12-40, 4-20, 6-15, 8-05, 10).

Малый зал — журнал **Сибирь на экране № 21. Необыкновенное лето** (для детей: 9-30, 2; для взрослых: 11-40, 4, 6-15, 8-15, 10-10).

Третий зал — журнал **Новости дня № 15, Одна ночь** (9, 10-55, 12-50, 2-45, 4-40, 6-35, 8-30, 10-20).

С 21 мая демонстрируется фильм Красные дьяволята.

КИНОТЕАТР «МЕТАЛЛУРГ» — **Двенадцать месяцев** (для детей: 9-30, 11, 12-30), **Необыкновенная карьера** (для взрослых: 2, 4, 6, 8, 10). Дети до 16 лет не допускаются.

КЕМЕРОВСКАЯ ФИЛАРМОНИЯ

22 мая в помещении клуба ГРЭС

ПЕРВЫЙ КОНЦЕРТ СИМФОНИЧЕСКОГО ОРКЕСТРА

Состав 45 человек. Дирижер — **Илья ЗАЙДЕНТРЕГЕР.**

В программе: **Бетховен, Аренский, Чайковский, Глинка, Глиэр, Штраус.**

Начало в 8-30 вечера. Билеты продаются в клубе ГРЭС. Принимаются заявки для коллективного посещения. Справки по телефону 16-19.

ТРЕБУЮТСЯ:

ШАХТЕ «ЛАПИЧЕВСКАЯ» облтопуправления — **рабочие, плотники, каменщики, пилорамщики, штукатуры, забойщики, крепильщики, подсобные подземные рабочие.**

Обращаться: шахта «Лапичевская», 58-й км Томск. жел. дор.

КЕМЕРОВСКОЙ МЕБЕЛЬНОЙ ФАБРИКЕ № 5 срочно на постоянную работу — **квалифицированные обойщики по изготовлению мягкой мебели.**

Обращаться: Южный район, ул. Камышинская, 3-а, телефон 15-47 (2 звонка).

КЕМЕРОВСКОЙ МЕЖОБЛАСТНОЙ КОНТОРЕ ГЛАВХИМСБЫТА — экономист-планович, имеющий законченное специальное образование, **рабочий склада.**

Обращаться: ст. Предкомбинат, 9-й тупик.

ДЛЯ РАБОТЫ В ДОМЕ ОТДЫХА КЕМЕРОВСКОЙ ГРЭС— повара, баянист, кухонные работники.

Обращаться: ул. Станционная, 17, отдел кадров.

Техник-строитель, бетонщики, каменщики, штукатуры, плотники, разнорабочие, рабочие-дорожники.

Обращаться: г. Кемерово, ул. Вокзальная, 149, Южный поселок, автобаза комбината «Кузбассшахтострой».

КЕМЕРОВСКИЙ ЛЕСПРОМКОМБИНАТ доводит до сведения граждан о том, что пойманный на реке Томи аварийный лес должен быть зарегистрирован и оплачен в кассу леспромкомбината до 1 июня с. г. — до начала сплава леса. Присвоение, а также вылов его во время сплава будут рассматриваться как хищение.

Леспромкомбинат.

ПРОМАРТЕЛЬ «ПРОГРЕСС» г. Сталинска **имеет в продаже рабочую сбрую.** Оплата перечислением.

Справляться: г. Сталинск, ул. Луначарского, 19, телефон-коммутатор «Старокузнецк» — 0-33.

Гр. **Ратников** Александр Васильевич, проживающий в г. Кемерове, Рудничный район, Горловское шоссе, 19, кв. 10, возбуждает дело о расторжении брака с гр. **Ратниковой** Агнией Ивановной, проживающей в г. Кемерове, ул. Вокзальная, 105.

Дело подлежит рассмотрению в народном суде 1-го участка Рудничного района г. Кемерова.

Исполком Кемеровского городского Совета депутатов трудящихся, парторганизация и местный комитет профсоюза горисполкома выражают соболезнование заведующему городским финансовым отделом тов. Недосекину Григорию Семеновичу по поводу преждевременной смерти его сына

НЕДОСЕКИНА Александра.

Работники учреждений занимаются гимнастикой

В начале марта член совета ДСО «Буревестник» В. И. Чумаков побывал у работников Сталинского городского отделения Госбанка и провел с ними беседу о значении производственной гимнастики. На его предложение заниматься физкультурой они ответили согласием, а он стал у них инструктором-методистом.

Теперь ежедневно, перед началом обеденного перерыва, В. И. Чумаков проводит со служащими Госбанка занятия по гимнастике. Заместитель главного бухгалтера М. С. Никокошев рассказывает:

— Работа у нас такая, что все время приходится сидеть за столом. К концу рабочего дня я обычно уставал. Сейчас же этого за собой не замечаю. После вольных упражнений чувствуется прилив энергии.

Горком профсоюза работников государственных учреждений внедрил проведение производственной гимнастики не только в отделении Госбанка, но и в Главном универмаге, «Гастрономе», Промбанке.

Эта важная работа в городе только что начата. Предстоит многое сделать, чтобы производственная гимнастика нашла широкое распространение среди работников учреждений.

В. КАРПОВ,
председатель горкома профсоюза работников государственных учреждений г. Сталинска.

АДРЕС РЕДАКЦИИ И ИЗДАТЕЛЬСТВА: г. Кемерово, ул. Сталина, № 66, **ТЕЛЕФОНЫ:** редактора 2-24, заместителя редактора 8-05. секретаря 2-53, секретариата 4-85. **отделов редакции:** партийной жизни 8-63, пропаганды 4-57, обзоров местной печати 4-85, угольного 1-21, промышленности и транспорта 2-37, сельскохозяйственного 4-57, культурно-бытового 15-36, информации 14-21. **отдела писем** 11-52, отдел об'явлений 6-83, ночной прием информаций 1-21, бухгалтерии 6-83, технического секретаря 15-67, директора типографии 3-96.

ОП08136. Типография «Кузбасс» облполиграфиздата. Тираж 130.000. Заказ № 3249.