Кемеровская обл. ... 801767

Пролетарии всех стран, соединяйтесь!

Кузбасс

ОРГАН КЕМЕРОВСКОГО ОБЛАСТНОГО И ГОРОДСКОГО КОМИТЕТОВ КПСС, ОБЛАСТНОГО И ГОРОДСКОГО СОВЕТОВ ДЕПУТАТОВ ТРУДЯЩИХСЯ

№ 80 (8683). | Четверг, 5 апреля 1956 г. | Год издания 35-й. Цена 20 коп

Советско-Шведское коммюнике

С 29 марта по 4 апреля с. г. в Москве по приглашению Советского Правительства находился Премьер-Министр Швеции г-н Таге Эрландер.

Премьер-Министр Т. Эрландер и прибывший вместе с ним Министр внутренних дел Г. Хедлунд имели в Москве переговоры с Председателем Совета Министров СССР Н. А. Булганиным, Членом Президиума Верховного Совета СССР, Первым Секретарем ЦК КПСС Н. С. Хрущевым, Первым Заместителем Председателя Совета Министров СССР и Министром иностранных дел В. М. Молотовым, а также с другими руководящими деятелями Советского Союза.

В этих беседах с шведской стороны приняли также участие: Чрезвычайный и Полномочный Посол Швеции в СССР Р. Сульман, Заведующий Политическим Отделом МИД Швеции посол Г. Ярринг, Советник Посольства Швеции в СССР Л. Петри, личный секретарь Премьер-Министра У. Пальме, 2-й секретарь МИД Швеции Г. Лорентцон, пресс-атташе С. Фрикиус.

С советской стороны в беседах также участвовали: Министр внешней торговли СССР И. Г. Кабанов, Министр культуры СССР Н. А. Михайлов, Заместитель Министра иностранных дел СССР В. С. Семенов, Чрезвычайный и Полномочный Посол СССР в Швеции К. К. Родионов, Заведующий Отделом Скандинавских стран МИД СССР М. Г. Грибанов, Советник Посольства СССР в Швеции Н. М. Луньков и Советник А. М. Александров.

Во время переговоров участвовавшие в них представители обеих стран имели возможность провести откровенный и полезный обмен мнениями прежде всего по вопросу советско-шведских отношений, но также и относительно общих международных вопросов, затрагивающих интересы обеих сторон. Переговоры происходили в духе дружбы и добрососедства, характеризующих отношения между Швецией и Советским Союзом.

Было констатировано, что обе страны заинтересованы в дальнейшем развитии взаимного торгового обмена. В качестве примера доброго сотрудничества между обеими странами в практических формах было названо соглашение о сотрудничестве аварийно-спасательных служб, заключенное в 1954 году и расширенное впоследствии. Заключенное на днях советско-шведское соглашение о воздушном сообщении делает возможным установление в ближайшем будущем прямого воздушного сообщения между Стокгольмом и Москвой.

Стороны подтвердили достигнутую договоренность о том, чтобы начать переговоры об урегулировании в соответствии с советско-шведским соглашением 1941 года некоторых остающихся взаимных претензий, связанных с вхождением Прибалтийских Республик в Советский Союз. В ближайшем будущем в Москву направится шведская делегация для начала таких переговоров.

Далее в ходе переговоров было констатировано, что за последнее время расширились отрадным образом научные и культурные контакты, которым обе стороны придают большое значение. Стороны выразили единодушное мнение о том, что поездки художественных ансамблей, делегаций и групп технических экспертов различных специальностей, спортивный обмен и туризм могут в значительной степени укрепить отношения и увеличить взаимопонимание между обоими народами. Была достигнута договоренность о том, что государственные органы обеих стран, занимающиеся вопросами культурных контактов с заграницей, будут соответствующим образом содействовать развитию обмена в этих областях.

Во время дискуссии по вопросу о культурных и научных связях была достигнута договоренность о том, что в ближайшее время должны быть, в частности, осуществлены следующие конкретные проекты: обмен квалифицированными научно-исследовательскими работниками, в первую очередь в области медицины, естественных и технических наук, причем принимающая страна будет оплачивать расходы, связанные с пребыванием в ней и проведением научной работы; допуск научных работников в архивы и библиотеки соответствующей страны; расширение обмена литературой и изданиями между научными и культурными учреждениями обеих стран. С шведской стороны было выражено пожелание о направлении делегации экспертов для изучения организации высшего образования в Советском Союзе. С советской стороны был выражен интерес к изучению аналогичным образом подготовки технических кадров в Швеции. Конкретные соглашения относительно этих проектов обмена будут достигнуты дипломатическим путем.

С шведской стороны было подчеркнуто большое значение, которое имеет для нее вопрос о судьбе исчезнувшего в Будапеште в конце войны шведского дипломата Рауля Валленберга. Во время переговоров с шведской стороны был передан имевшийся у нее материал относительно Валленберга с просьбой о том, чтобы соответствующие советские власти рассмотрели и проверили этот материал. С советской стороны была выражена готовность сделать это. Одновременно было заявлено, что Валленберг, если он находился бы в Советском Союзе, разумеется, получил бы возможность поехать домой. Информация о результатах расследования будет сообщена дипломатическим путем.

Возможные заявления со стороны шведских или бывших шведских граждан, проживающих в Советском Союзе, о разрешении им и членам их семей на выезд в Швецию будут рассматриваться в благожелательном духе при условии, что соответствующие лица из'явят желание выехать в Швецию. Равным образом шведские власти не будут чинить никаких препятствий к выезду в Советский Союз советских граждан или бывших советских граждан и членов их семей, которые пожелают выехать в Советский Союз.

Во время обмена мнениями о международном положении шведский Премьер-Министр и Министр внутренних дел Швеции указали на то, что Швеция осуществляет свою традиционную политику свободы от союзов в мирное время, имеющую целью поддержание нейтралитета в случае войны в рамках тех обязательств, которые накладывает членство в ООН, и что, по мнению шведской стороны, эта внешняя политика отвечает не только интересам Швеции, но и должна содействовать мирным и дружественным связям в этой части Европы. С советской стороны было заявлено, что СССР, как и до сих пор, будет уважать эту свободную от союзов и мирную политику Швеции.

Далее каждая из сторон подчеркнула заинтересованность своей страны в том, чтобы содействовать дальнейшей разрядке международной напряженности и развитию мирного сотрудничества между народами на основе тех принципов, которые выражены в Уставе Организации Об'единенных Наций и которые включают, в частности, уважение независимости и суверенитета государств-членов, ненападение и невмешательство во внутренние дела.

Обе стороны выразили свою готовность оказать поддержку продолжающимся стремлениям добиться в Организации Об'единенных Наций практических результатов как в отношении всеобщего сокращения вооружений и численности вооруженных сил, так и в отношении запрещения и контроля над атомным оружием, а также расширения международного сотрудничества в деле мирного использования атомной энергии.

Состоявшийся обмен мнениями привел к более глубокому пониманию точек зрения обеих сторон по вопросам, затронутым в ходе переговоров, и будет содействовать укреплению добрососедских отношений между Швецией и Советским Союзом.

После пребывания в Москве Премьер-Министр Швеции Т. Эрландер с супругой и Министр внутренних дел Г. Хедлунд с супругой, а также другие лица, прибывшие с ними, совершат в течение нескольких дней поездку по Советскому Союзу, в том числе они побывают в Сухуми, Тбилиси, Ереване, Киеве и Ленинграде.

Подписание Советско-Шведского коммюнике

3 апреля в Большом Кремлевском дворце состоялось подписание Советско-Шведского коммюнике.

Председатель Совета Министров СССР Н. А. Булганин и Премьер-Министр Швеции Т. Эрландер парафировали текст Советско-Шведского коммюнике.

При парафировании Советско-Шведского коммюнике присутствовали: Л. М. Каганович, В. М. Молотов, М. Г. Первухин, М. З. Сабуров, Н. С. Хрущев, Л. И. Брежнев, Д. Т. Шепилов, Е. А. Фурцева, заместитель Министра иностранных дел СССР В. С. Семенов, генерал армии И. А. Серов, Чрезвычайный и Полномочный Посол СССР в Швеции К. К. Родионов, заведующий Отделом Скандинавских стран МИД СССР М. Г. Грибанов, Начальник Протокола Председателя Совета Министров СССР Е. А. Тарабрин и другие официальные лица.

С шведской стороны присутствовали: Министр внутренних дел Г. Хедлунд, Чрезвычайный и Полномочный Посол Швеции в СССР Р. Сульман, Заведующий Политическим Отделом Министерства иностранных дел Швеции Г. Ярринг, личный секретарь Премьер-Министра У. Пальме, 2-й секретарь торгового отдела Министерства иностранных дел Швеции Г. Лорентцон, специальный представитель по делам прессы при Премьер-Министре Швеции С. Фрикиус, сотрудники Посольства Швеции в СССР.

При парафировании Советско-Шведского коммюнике присутствовали также иностранные и советские журналисты. (ТАСС).

Прием Н. А. Булганиным Чрезвычайного и Полномочного Посла Федеративной Народной Республики Югославии Велько Мичуновича

3 апреля 1956 г. Председатель Совета Министров СССР Н. А. Булганин принял Чрезвычайного и Полномочного Посла Федеративной Народной Республики Югославии в СССР Велько Мичуновича и имел с ним беседу.

(ТАСС).

Прием Н. С. Хрущевым Чрезвычайного и Полномочного Посла Федеративной Народной Республики Югославии в СССР Велько Мичуновича

Первый Секретарь ЦК КПСС тов. Н. С. Хрущев принял Чрезвычайного и Полномочного Посла Федеративной Народной Республики Югославии в СССР Велько Мичуновича и имел с ним беседу.

(ТАСС).

Пребывание шведских гостей в Москве

3 апреля группа шведских гостей во главе с министром внутренних дел Г. Хедлундом, прибывшая в Москву вместе с Премьер-Министром Швеции, посетила Московский автомобильный завод. Гостям были показаны один из инструментальных цехов завода, цех сборки велосипедов и главный конвейер, на котором производится сборка грузовых автомобилей — основной продукции завода.

Заместитель директора завода И. И. Карзов рассказал гостям о работе предприятия, об условиях труда и отдыха рабочих и служащих.

Прощаясь с работниками завода, министр Г. Хедлунд поблагодарил за радушный прием. Он сказал, что все виденное на предприятии произвело на него и его спутников большое впечатление.

Позже шведские гости осмотрели художественные коллекции Государственной Третьяковской галереи.

В тот же день супруга Премьер-Министра Швеции г-жа Айна Эрландер посетила Московскую школу № 494. Она ознакомилась с тем, как ведется преподавание, интересовалась, как поставлено питание школьников в часы их пребывания в школе, связью родителей с педагогами. Г-жа А. Эрландер в свою очередь рассказала о том, как обучаются дети в школах Швеции. Затем в сопровождении директора школы Н. Ф. Зябловой она посетила классы и присутствовала на нескольких уроках.

Во второй половине дня г-жа А. Эрландер побывала в хореографическом училище Государственного Академического Большого театра Союза ССР.

Досрочно выполним план 1956 года!

Электротермическая печь дает цинк. * Трудовые успехи строителей. * Инициатива кемеровских энергетиков.

Совершенствуют производство

БЕЛОВО, 4 апреля. (Корр. «Кузбасса»). Коллектив металлургов Беловского цинкового завода давно изыскивает более прогрессивный способ выплавки цветного металла. Дистилляционные печи, установленные 25 лет назад, устарели, их обслуживание требует большого количества плавильщиков. Процессы загрузки агрегатов и с'ема металла не поддаются механизации.

В постановлении июльского Пленума ЦК КПСС указано, что необходимо перевести выплавку металла в цветной промышленности на более прогрессивную технологию — применить электротермический способ.

Полгода назад у коллектива металлургов возникла мысль: испытать у себя электротермический способ выплавки цинка. Ценное предложение нашло поддержку в Министерстве цветной металлургии.

Несколько делегаций новаторов Беловского завода побывало в Казахстане, Новосибирске, на Северном Кавказе, знакомилось с процессом электротермии. Но лишь на одном Иртышском заводе они встретили опытные электротермические печи для получения цинка. Причем там металл получают из довольно бедных по содержанию цинка концентратов.

Несмотря на то, что в стране нет еще достаточного опыта работы по новому способу, коллектив Беловского завода решил внедрять этот самый прогрессивный процесс выплавки металла.

На заводе построена опытная электротермическая установка мощностью 150 киловольт-ампер. Над ее конструкцией работал большой коллектив инженеров, техников, новаторов производства. Особенно много труда и знаний вложили инженеры Полетаев, Алюшин и Щерлин, техники Афонин и Лазарев, печевые Горчаков, Ипатьев, Буценко, работники исследовательского и проектного отделов завода.

Сейчас печь пущена в эксплуатацию, дала первые плитки цинка. Новая технология сразу же доказала свое преимущество. Весь процесс загрузки в печь концентрата, управления плавкой механизирован. 3 человека, которые обслуживают этот агрегат, в основном только следят за приборами и регулируют ход плавки.

Большую помощь в установлении правильного режима работы оказали коллективу научные сотрудники Московского института цветной металлургии. Группа представителей этого института еще находится в Белове и на месте устраняет некоторые конструктивные недостатки нового металлургического агрегата.

В ближайшее время на заводе начнется строительство и монтаж новой, еще более мощной электротермической печи. Она проектируется на потребление электроэнергии в одну тысячу киловольт-ампер.

Успешно трудятся горняки участка № 5 шахты имени С. М. Кирова треста «Ленинуголь». В марте коллективом выданы на-гора сотни тонн угля сверх плана. Ведущее место в соревновании шахтеров занимает смена горного мастера тов. Чмутина.

НА СНИМКЕ (слева направо): слесарь по комбайнам И. В. ЛУЦЕНКО, бригадир комплексной бригады А. И. БАБАРЫКИН, помощник комбайнера И. Г. КАРПОВ и горный мастер Ф. П. ЧМУТИН перед спуском в шахту.

Фото П. Костюкова.

Новое в тресте „Кузнецктяжстрой"

СТАЛИНСК, 4 апреля. (Корр. «Кузбасса»). Коллектив строителей треста «Кузнецктяжстрой» после долгого отставания в феврале и марте намного перевыполнил план строительно-монтажных работ. За первый квартал этого года прирост собственных строительных работ по сравнению с тем же периодом прошлого года составил 41 процент, а вместе с субподрядными работами — 86 процентов. Число рабочих за это же время увеличилось на 15 процентов, а выработка на каждого из них поднялась на 25 процентов.

Улучшению работы треста во многом способствовало значительное развитие подсобных производственных предприятий. Так, завод железобетонных конструкций более чем вдвое увеличил производство изделий. В первом квартале выработано 3304 кубометра железобетона.

Очень хорошо работал в феврале и марте кирпичный завод, намного перевыполнивший квартальный план.

В стадии пуска находится третий цех завода сборных конструкций производительностью 15 тыс. кубических метров железобетона в год. Здесь имеются смесительная установка и установка для отливки многопустотных панелей — настилов длиною 6 метров и шириною 1,8 метра. Две такие панели полностью перекроют потолок комнаты площадью в 20 квадратных метров. Пробная панель уже отлита. В этом цехе впервые в Советском Союзе будет осваиваться производство сборных железобетонных ферм для промышленных зданий с шириной пролета 27 метров.

В этом году коллектив треста решил довести производство сборного железобетона до 36 тысяч кубометров против 22 тысяч по плану и 8 тысяч, произведенных в прошлом году. Для этого будут широко использованы открытые полигоны и пустующий корпус мебельной фабрики.

Скоро в тресте приступят к строительству нового типового завода сборного железобетона производительностью 30 тыс. кубометров в год. Проект основного корпуса этого завода уже получен.

В строительном управлении «Жилстрой», возводящем многоэтажные дома для рабочих алюминиевого, ферросплавного заводов и для строителей треста, успешно осваивают сухую штукатурку. Это позволило намного поднять производительность труда. Если при прежнем методе штукатур отделывал за день по 4—5 квадратных метров поверхности, то, применяя сухую штукатурку, он доводит выработку до 20 квадратных метров.

Недавно в тресте получили четыре башенных крана грузоподъемностью по 5 тонн каждый. Это позволит на строительстве промышленных предприятий и жилых домов поднимать большегрузные панели, кирпичные блоки и другие тяжелые детали.

Обсуждая решения XX с'езда КПСС, строители треста обязались досрочно завершить годовой план и построить дополнительно 12 тысяч квадратных метров жилья.

Обязательства прокатчиков

Инициаторами предмайского соревнования на Кузнецком комбинате выступили прокатчики среднесортного цеха, отметившего в этом месяце 20-летие со дня пуска в эксплуатацию прокатного стана «500». За два месяца они прокатали дополнительно к заданию более 1300 тонн металла.

Стремясь достойно встретить международный праздник трудящихся — 1 Мая, коллектив среднесортного цеха взял на апрель следующие обязательства:

Прокатать и сдать сверх задания товарного проката 600 тонн, снизить брак по сравнению с прошлым годом на 20 процентов, увеличить производительность труда против плана на 2 процента, добиться сверхплановой экономии от снижения себестоимости готовой продукции 50 тысяч рублей.

Н. ФЕДОРОВ.

Помощники машинистов обслуживают две турбины

Достойную встречу 1 Мая готовит коллектив Кемеровской ТЭЦ. С честью выполняются взятые социалистические обязательства. Квартальный план завершен досрочно. В упорном труде достигнута экономия топлива, электроэнергии, сбережено 40,4 тысячи рублей.

Механический цех, где начальником тов. Большаков, благодаря ритмичной работе обеспечил котельный и турбинный цехи необходимым оборудованием и запасными деталями, чем помог их нормальной и бесперебойной деятельности.

Впервые у нас родилось новое движение — переход помощников машинистов турбинного цеха на обслуживание двух машин. Тт. Нелюбов, Болотников, Смирнов первые внедрили это новшество и вот уж целый месяц доказывают его большую целесообразность. По примеру помощников машинистов в турбинном цехе ведется подготовка к еще одному мероприятию. До сих пор машинисты обслуживали две турбины. Вступив в предмайское соревнование, они решили начать работу на трех турбинах. Предварительные подсчеты показали, что цех будет иметь более 3000 рублей экономии в месяц.

В честь 1 Мая коллектив ТЭЦ взял обязательство выполнить апрельский план за 3 дня до срока и сверх него дать промышленным предприятиям много электроэнергии, сэкономить 300 тонн угля и 20 тысяч киловатт-часов энергии на собственные нужды.

Е. РОМАНОВ.

У анжерских машиностроителей

АНЖЕРО-СУДЖЕНСК, 4 апреля. (Корр. «Кузбасса»). Все более четким становится ритм работы завода «Свет шахтера». Люди всех профессий вносят свой вклад в общее дело, разными путями идут они к успеху. Но всех об'единяет одно стремление — как можно лучше использовать смену, уменьшить затраты на производство продукции.

Примеры? Они на каждом шагу. Токарная обработка пальцев для цепей транспортеров — сложный процесс. Полностью обрабатывая их, лучшие станочники изготовляли по 20—30 деталей за смену. Новаторы тт. Зеленкин и Яковлев решили производить обработку пальцев совместно, расчленив операцию по переходам. Один из них производит торцовку и центровку изделий, другой — обточку и другие работы. Затем первый подрезает торец со стороны головки. Производительность труда у токарей резко возросла: 130 деталей в смену — таков итог внедрения новшества. Такой же метод применили токари тт. Моржин и Брагин. И здесь производительность труда возросла в 3 раза.

Трудовой под'ем коллектива, вызванный решениями XX с'езда КПСС, обеспечил машиностроителям досрочное выполнение квартального плана. За 3 минувших месяца они выдали дополнительно на 2 млн. 586 тыс. рублей товарной продукции.

Досрочно завершить годовой план — таково всеобщее стремление. Оно ярко отражено в предмайских социалистических обязательствах коллектива, который решил выполнить план четырех месяцев по валовой продукции к 26 апреля. Машиностроители поставили своей целью изготовить, испытать и отгрузить для Кузбасса комбайн Стажевского (первый комбайн был отправлен в Донбасс), провести полную унификацию профилей металла, идущего на изготовление конвейера «СКР-20», установить две и освоить одну горизонтально-ковочную машину.

Задание второго квартала по выпуску валовой продукции значительно повышено. Оно возросло за счет перехода к серийному выпуску новой машины «СКР-20». После пробных 10 конвейеров, в апреле и мае завод должен изготовить их 40. В эти два месяца заготовительные и металлообрабатывающие цехи полностью закончат изготовление транспортера «СКР-11» по плану первого полугодия, а в июле перейдут на серийное производство «СКР-20» — более производительных и совершенных конвейеров.

По полторы нормы

ТЯЖИН, 4 апреля. (Корр. «Кузбасса»). Коллектив Даниловского леспромхоза 3 апреля выполнил план четырех месяцев по заготовке и вывозке деловой древесины. Себестоимость заготовки и вывозки одного кубометра леса снижена на 15 р. 42 к. против прошлого года. На мастерских участках развернулось соревнование за выполнение пятимесячного плана к 1 Мая.

Успехи лесозаготовителей — результат их творческого труда по совершенствованию и организации производства, полному использованию имеющейся техники. Здесь все мастерские участки и бригады переведены на цикличную работу.

Авангардную роль в соревновании на заготовке и вывозке древесины занимают коммунисты — трелевщик т. Царенков, крановщик т. Полянский, шофер т. Суднишников и другие, систематически выполняющие нормы выработки более чем на 150 процентов.

НОВОСТИ ТЕХНИКИ

Атомный локомотив

Студенты — выпускники Московского высшего технического училища имени Баумана В. Шайков и А. Степанов защитили недавно дипломную работу — проект грузового атомного локомотива мощностью 5.500 лошадиных сил.

Локомотив состоит из двух секций. В первой находятся реактор и котельная установка, во второй — паровая турбина, конденсатор и вспомогательные устройства.

Выбирая тип реактора, авторы проекта остановились на наиболее подходящем к данным условиям типе реактора — гетерогенном с графитовым замедлителем. В качестве первичного теплоносителя используется натрий, а в качестве топлива — естественный уран, обогащенный до 2 процентов ураном-235.

В целях защиты локомотивной бригады от вредного влияния радиоактивных волн активная зона реактора окружена графитовым отражателем, весь реактор закрыт экраном из свинца и бетона. Для уменьшения влияния радиоактивных излучений первичного теплоносителя, циркулирующего в реакторе, предусмотрен второй, промежуточный теплообменник. Вторичный теплоноситель (тоже натрий) мало радиоактивен. Он отдает тепло в пароперегреватели, испарители и водоподогреватели, составляющие один котельный агрегат.

Запас горючего достаточен для работы установки в течение 7.200 часов. Благодаря тому, что пар, отработавший в турбине, конденсируется в специальной установке и нагнетается обратно в котел, локомотив может совершать пробеги в 1.000 километров без набора воды.

НА СНИМКЕ. А. СТЕПАНОВ, научный руководитель доктор технических наук профессор И. Ф. СУРОВЦЕВ и В. ШАЙКОВ просматривают чертежи атомного локомотива.

Фотохроника ТАСС.

ПАРТИЙНАЯ ЖИЗНЬ

Начало большого дела

Н. СТЕФАНЕНКО,
секретарь
Тяжинского райкома КПСС.

Одной из самых трудных и в то же время наиболее неотложных задач, вставших перед партией в последнее время, подчеркнул в отчетном докладе ЦК КПСС XX с'езду партии товарищ Н. С. Хрущев, является задача дальнейшего развития животноводства, увеличения производства и заготовок животноводческих продуктов. Исходя из этого, XX с'езд партии в Директивах по шестому пятилетнему плану поставил задачу: увеличить к концу пятилетки по сравнению с 1955 годом производство молока почти в два раза, мяса — в два раза, яиц — в два с половиной раза, шерсти — на 82 проц.

Обсуждая задания партии по шестой пятилетке в области животноводства, наши колхозники, работники машинно-тракторных станций и совхоза «Тяжинский» решили удвоить производство мяса, молока и других продуктов животноводства не в пять лет, а в три года. Обязательства высокие и ответственные, но они исходят из реальных возможностей, таящихся в колхозном производстве района.

Райком партии и исполком районного Совета разработали и осуществили ряд практических мер, направленных на оказание помощи колхозным животноводам в проведении зимовки скота, в повышении его продуктивности, в организационно-хозяйственном укреплении колхозов и животноводческих ферм, в увеличении поголовья и сохранении крупного рогатого скота. И эти, пока еще незначительные, меры заметно сказались на продуктивности. За последние пять месяцев в районе получено, например, от каждой коровы по 339 килограммов молока. Это больше, чем за соответствующий период прошлого года, на 70 килограммов.

Животноводы колхоза имени XIX партс'езда в прошлом хозяйственном году надоили молока на каждую фуражную корову по 1986 килограммов. В нынешнем году они решили довести надои молока до 2200 килограммов. Животноводы успешно справляются со своими обязательствами: за пять месяцев текущего хозяйственного года они получили в среднем от каждой коровы по 570 килограммов молока. Знатная доярка этой сельхозартели В. И. Богомолова надоила по 704 килограмма молока на корову. На таком же уровне здесь трудятся доярки Р. В. Поздеева, Т. В. Гребнева и многие другие.

В колхозе имени Ленина доярка Н. Т. Малеева за пять месяцев надоила на корову по 771 килограмму молока. Хороших показателей в соревновании за повышение продуктивности скота в совхозе «Тяжинский» добилась доярка Ф. В. Мюллер. За это же время она надоила по 1185 килограммов молока на каждую корову. Не отстают от нее и доярки В. П. Бурак, Г. А. Мок, Е. С. Куртиш, З. Е. Штумф и другие.

В районе имеются колхозы, где валовые надои молока за пять месяцев текущего сельскохозяйственного года возросли в полтора раза против соответствующего периода прошлого года. В их числе животноводческие фермы колхозов имени Маленкова, «Ленинский путь» и другие. Правления и председатели колхозов тт. Грига и Бугрименко совместно с секретарями парторганизаций направляют все свои усилия на улучшение стойлового содержания скота, на раз'яснительную работу с людьми.

Нужно признать, что начавшийся под'ем продуктивности молочного скота достигнут за счет улучшения кормовой базы и улучшения стойлового содержания скота и ухода за ним, а главное — благодаря значительному улучшению работы с людьми. Повседневное внимание к колхозным партийным организациям, массово-политическая и воспитательная работа среди животноводов стали предметом каждодневной практической деятельности секретарей и аппарата райкома КПСС. Усилия районных организаций, работников МТС и специалистов животноводства целеустремленно сосредоточены на выполнение взятых обязательств.

Мы широко практикуем такой метод общения с животноводами и руководителями колхозов, как ежемесячные общественные смотры хода стойлового содержания общественного скота. Это значительно усилило контроль за деятельностью колхозных животноводов. Таких общественных смотров проведено уже три. Они вполне оправдали свое назначение, как форма общения руководителей и актива района с животноводами, как форма обмена опытом борьбы за под'ем продуктивности скота, ликвидацию недостатков в организации и проведении зимовки животных.

Райком партии много уделяет внимания пропаганде передовых методов. Практикуется обмен опытом между коллективами ферм, доярками, свинарками и телятницами путем взаимных посещений животноводческих городков. Участники общественных смотров, как правило, горячо обсуждают свои достижения, критикуют недостатки, раз'ясняя и показывая на практике лучшие приемы и организацию работы на ферме. После взаимных и придирчивых проверок друг у друга с участием работников райкома партии или исполкома райсовета проводятся общеколхозные собрания или расширенные заседания правлений артелей с обсуждением итогов взаимной проверки хода зимовки и содержания скота. Такие собрания прошли в колхозах имени Маленкова, имени Буденного, имени Ворошилова и других. Они оказали свое влияние на увеличение надоев молока. Достаточно сказать, что в колхозе имени Ворошилова в феврале надои молока увеличились на 62 килограмма на корову.

Наши животноводы серьезно взялись за под'ем продуктивности молочного скота. Начали перевод коров на двукратное доение. Этот метод дает большой экономический эффект, позволяет колхозам получать больше молочных продуктов при меньших затратах труда. Так, в колхозе имени Ленина в прошлом году на центнер молока было затрачено 8,9 трудодня, нынче, с переходом на двукратное доение коров, планируется затратить не более 4,5 трудодня. В колхозе имени Сталина, например, кроме перехода на двукратное доение, ведутся работы по ликвидации сверхштатных излишеств на фермах. Вместо заведующего фермой здесь поставлен бригадир полеводческой бригады, который одинаково отвечает перед правлением и за растениеводство и за животноводство. Организация комплексных бригад позволяет колхозу сэкономить в год более трех тысяч трудодней. Вместе с этим полностью ликвидируется внутрибригадная обезличка общественного скота.

В колхозах района проведена большая работа по укреплению руководящих кадров животноводческих ферм. Мы смело выдвигаем на заведование молочнотоварными и свинотоварными фермами передовых людей, специалистов животноводства — зоотехников, доярок, скотников, свинарок и телятниц. Только в нынешнем году на заведование колхозными фермами было выдвинуто пять коммунистов, зарекомендовавших себя энтузиастами животноводства. Среди них — члены КПСС тт. Юрманов, Белоусов, Миронович и другие. А в колхозе имени Молотова заведовать фермой партийная организация послала коммуниста тов. Желнина. Сейчас около 30 коммунистов работают заведующими фермами, доярками, свинарками, телятницами и скотниками. Значительно изменился и возрастной состав животноводов. На фермах трудится более 250 комсомольцев и несоюзной молодежи. Среди девушек и юношей, пришедших на работу в животноводство, почти все имеют 6—8 классов образования.

Большое значение в борьбе за повышение продуктивности молочного скота имеет хорошо организованное социалистическое соревнование. По примеру рязанских животноводов мы организовали соревнование не вообще работников ферм, а отдельно по профессиям — доярок, скотников, телятниц и свинарок. На фермах и в колхозах итоги соревнования подводятся каждую декаду, а в масштабе района — ежемесячно. Его результаты публикуются в специальном бюллетене райкома КПСС. Победителям вручаются переходящие вымпелы и ценные подарки, победителям же в районном соревновании—переходящее Красное знамя, грамоты райкома партии и исполкома районного Совета. Передовикам-животноводам вручаются ценные подарки.

На прошедшем районном совещании передовиков животноводства, наряду с обсуждением основного вопроса — о состоянии общественного животноводства и задачах по его под'ему, — были об'явлены итоги соревнования животноводов за пять месяцев. Затем в торжественной обстановке было оглашено постановление райкома КПСС и исполкома райсовета о присуждении животноводам колхоза имени XIX партс'езда, надоившим за пять месяцев по 570 килограммов молока на корову, переходящего Красного знамени. Кроме этого, более 30 передовикам животноводства были вручены почетные грамоты райкома партии и исполкома райсовета, похвальные листы райкома ВЛКСМ, а 18 передовиков премированы ценными подарками.

Совещание, на котором присутствовало около 400 человек, прошло организованно, активно. В его работе приняла участие группа работников сельского хозяйства Тисульского района. Совещание явилось праздником животноводов. Кроме деловой части, был дан большой концерт силами кружковцев художественной самодеятельности, а в перерывах заседаний играли духовой оркестр, баяны, выступали затейники песен, танцев и пляски. Участникам была предоставлена широкая возможность приобретения промышленных товаров—торговали выездные магазины.

Хорошими помощниками колхозных животноводов стали учащиеся сельских школ и пионерские организации. В порядке шефства, а также для приобретения учащимися трудовых навыков и подготовки будущих работников ферм, сейчас более тысячи школьников района ухаживают за телятами, чистят их, убирают стойла, помогают кормить и поить, проводят рейды, организуют посты, пишут лозунги, заполняют доски показателей соревнования и выпускают «боевые листки». Правления колхозов имени Сталина, имени XIX партс'езда и другие выделили ценные подарки для премирования школьников, особо отличившихся в уходе и выращивании молодняка.

Общие собрания колхозников, по примеру животноводов Рязанской области, в каждой артели установили нормы дополнительной оплаты труда работникам животноводства. В артелях имени Ворошилова, имени XIX партс'езда, имени Ленина и других дояркам выдается 3 проц. молока от валового надоя и 10 проц. от сверхпланового количества надоенного молока, заведующему фермой — 3 проц., председателю колхоза — 1 проц. сверхпланового надоя. Разработанная система поощрения за достижения в под'еме продуктивности скота охватывает всех работников и специалистов животноводства. Кроме этого, большое внимание правлениями колхозов уделяется полному обеспечению работников ферм производственной одеждой, обувью и топливом. Руководители торгующих организаций района начали приближать торговлю промтоварами и предметами повседневного спроса непосредственно к животноводам на фермах.

Наша районная парторганизация проделала некоторую работу по под'ему продуктивности молочного скота. Однако это следует рассматривать лишь как начало большого дела. Теперь, когда в колхозах сделаны первые шаги для под'ема продуктивности молочного скота, все зависит от правильного руководства этой отраслью хозяйства, от умения первичных партийных организаций, от самоотверженного труда всех тружеников колхозного производства. Сейчас наступил самый ответственный период в животноводстве, между тем отдельные руководители артелей уже поговаривают, что, мол, март прошел, лютым холодам конец, теперь пойдет с животноводством полегче. Подобные настроения могут причинить большой ущерб животноводству. Успешно завершить зимовку — значит вывести скот на весенние пастбища в состоянии хорошей упитанности, подкармливать его и во время пастбища. Но в условиях нашего района решить эту задачу нелегко, ибо в большинстве колхозов осталось мало кормов. Такое положение требует от руководителей колхозов и парторганизаций разумного отношения к кормам, которое должно заключаться в улучшении приготовления их к скармливанию и строгом учете. А этого, к сожалению, еще не хватает в ряде колхозов.

Говоря о кормах, хочется не без оснований упрекнуть облисполком в том, что он не использует возможностей оказания помощи нашему району в изыскании кормов для общественного стада. В частности, на наш взгляд, облисполком мог бы выделить для района хотя бы одну железнодорожную цистерну для вывозки барды с Мариинского спиртозавода по железной дороге. Но, несмотря на наши просьбы, этот вопрос не решается. Мы вынуждены возить барду за сотню километров по бездорожью на машинах и тракторах.

Есть у нас и много других вопросов, связаных с развитием животноводства, которые трудно решить без помощи областных организаций. Безотлагательным является дело улучшения породности скота. Мы решаем эту проблему путем метизации, покупки племенных телок, быков и т. д. Тем не менее это дело можно двигать гораздо быстрее за счет обмена беспородного, малопродуктивного скота на высокопродуктивный скот совхозов и других хозяйств, идущий в счет заготовок мяса.

Во многих колхозах нашего района до сих пор плохо проводится случка скота. В колхозе имени Ворошилова, например, по этой причине около половины коров ежегодно оставались яловыми, что резко снижало продуктивность стада. Такого положения терпеть нельзя. Совершенно очевидно, что при растущем стаде надо наряду с максимальным использованием быков-производителей внедрять в хозяйствах пункты искусственного осеменения. Но в областном управлении сельского хозяйства эти вопросы решаются очень медленно.

Для улучшения содержания и использования общественного скота в колхозах района развертываются строительство и механизация скотных дворов. В этом деле нам нужна помощь. Облпотребсоюз обязан лучше организовать снабжение колхозов цементом, гвоздями, кровлей, материалами электрического оборудования и т. д. Нам кажется, что в этом деле могли бы хорошо проявить себя промышленные предприятия г. Сталинска, которые взяли шефство над отстающими колхозами нашего района.

Колхозы Тяжинского района располагают большими резервами для под'ема продуктивности молочного скота. Единодушно и горячо одобряя мероприятия ЦК КПСС и Совета Министров СССР по дальнейшему укреплению общественного хозяйства колхозов и повышению благосостояния колхозников, труженики сельского хозяйства Тяжинского района с новой силой развертывают социалистическое соревнование за успешное выполнение плана первого года шестой пятилетки. Колхозники, работники МТС и совхоза района полны решимости досрочно выполнить задание партии по шестому пятилетнему плану по производству молока, мяса, яиц и шерсти.

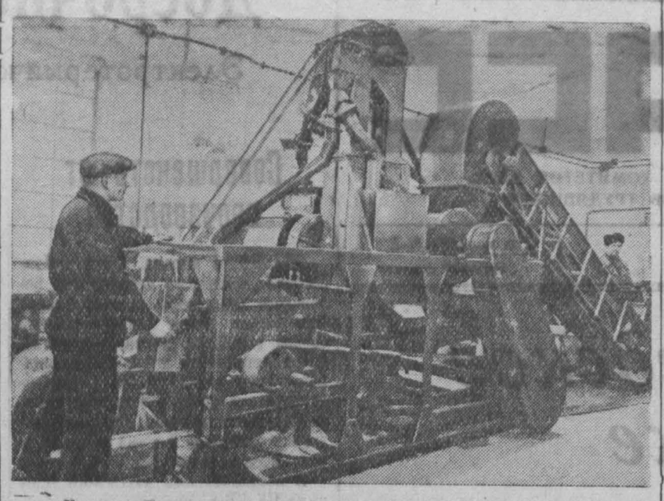

Харьков. Группа инженеров и механиков областного мельничного треста сконструировала и изготовила малогабаритную передвижную фуражную мельницу для переработки кукурузы. Ее производительность до 20 тонн в сутки. Испытания дали положительные результаты.

Мельница состоит из нескольких агрегатов. Один из них отделяет зерно кукурузы от початков и просеивает его, другие — измельчают зерна. Степень измельчения может быть различна, в зависимости от того, предназначена ли полученная масса для скармливания животным или птице.

НА СНИМКЕ: передвижная мельница.

Фотохроника ТАСС.

Совещание работников торговли

Яшкинский райком КПСС провел совещание работников торговли и общественного питания орса цементного завода и райпотребсоюза с участием общественных контролеров. Этому предшествовала проверка работы потребсоюза и потребкооперации государственной инспекцией. Были вскрыты серьезные недостатки. Квартальный план розничного товарооборота райпотребкооперацией выполнен немногим более чем на 70 процентов. Особенно плохо торговали Таловское, Пашковское и Поломошинское сельпо. В магазинах и лавках часто не бывает таких товаров повседневного спроса, как соль и спички. Вместе с этим на базе райпотребсоюза скопилось на миллион с лишним рублей сверхнормативных товарных запасов. Председатель райпотребсоюза тов. Мучнин в отчете и словом не обмолвился о предприятиях общественного питания, о том, как думает райпотребсоюз развертывать эту отрасль торговли.

Не лучше положение и в орсе. Не выполнив плана товарооборота в прошлом году, он не поправляет дело и сейчас. Здесь не борются за претворение в жизнь постановлений партии и правительства о торговле молочными изделиями. В магазинах очень ограниченный выбор молочных продуктов.

Столовые орса также работают неудовлетворительно. Никакой подготовки к переводу предприятий общепита на самообслуживание не ведется. Госинспекция при помощи общественного контроля вскрыла многочисленные факты обмана покупателей.

На совещании выступили представители общественности.

— Сколько же можно говорить о школьных буфетах? — обратился к тов. Булычеву — начальнику орса — директор средней школы тов. Белозерцев. — С сентября ведем переговоры, а толку нет. Просим дешевых пряников и конфет — нам их не дают.

Представительница рабочего контроля тов. Хорват сказала:

— Наши столовые очень плохие. В них грязно, темно, непривлекательно. К тому же там всегда полно пьяных. Разве приятно обедать в такой столовой?

Выступившие тт. Леухин, Таранюк, Клеков и другие говорили о том, что товары залеживаются на базах торгующих организаций или оседают в ближних магазинах, о бесконтрольности над работой продавцов и т. д.

Н. БЕРСЕНЕВ.
(Корр. «Кузбасса»).

Третьи областные „педагогические чтения"

В Кемерове закончили свою работу третьи областные «педагогические чтения», которые провели институт усовершенствования учителей и Кемеровский городской отдел народного образования. Представлено 183 доклада о работе лучших учителей и педагогических коллективов. Десять из них было заслушано на пленарном заседании.

Директор Прокопьевской средней школы № 18 тов. Вавилов рассказал об опыте трудового воспитания. В этой школе 140 учащихся занимаются в юннатских кружках. Пионеры и комсомольцы создали детский строительный трест, который возводит стены учебной мастерской. Юные «рабочие» осваивают профессии каменщиков, столяров и штукатуров на специально созданных с помощью шефов курсах. Много школьников участвует в изготовлении наглядных пособий.

Об организации летней работы учащихся в колхозе говорил директор Усть-Сертинской средней школы Чебулинского района тов. Меновщиков. Школа совместно с правлением колхоза имени Маленкова планирует летний труд учащихся, что дает возможность предусматривать не только участие детей в полевых работах, но и расширение их политехнического кругозора, а также организацию досуга ребят.

Классный руководитель школы № 54 г. Сталинска тов. Зотова поделилась интересным опытом руководства классом, который вела в течение шести лет. Результаты ее педагогической работы убеждают в том, что учителям с высшим образованием целесообразно поручать классное руководство в пятых классах с тем, чтобы они вели их до выпуска из школы.

О подготовке производственных совещаний, о политучебе и культурно-массовой работе среди учителей говорила председатель месткома школы № 26 г. Сталинска тов. Погодская.

Затем работали предметные секции.

У географов большой интерес вызвали сообщения педагогов Милюхина (Тяжинский район) о создании школьного краеведческого музея и Шкрабо (гор. Юрга) — об опыте краеведческой работы.

К «чтениям» институт усовершенствования выпустил брошюру о работе классных руководителей с пионерами и комсомольцами в сельской школе. Был оформлен стенд с литературой, изданной институтом. Экспонировались творческие работы учащихся.

Л. МИЕРОВИЧ.

В подготовке к весне нет мелочей

(О бытовом обслуживании колхозников и механизаторов)

В сельскохозяйственной артели «Страна Советов», Ленинск-Кузнецкого района, идет деятельная подготовка к весне. Закончена подработка семян, они доведены до посевных кондиций, ремонтируется инвентарь, сбруя... Короче говоря, хлеборобы стремятся к тому, чтобы в ближайшую неделю полностью завершить дела, связанные с приближающейся посевной. Казалось бы, все идет, как надо.

Однако председатель колхоза, агроном тов. Пархоменко неспокоен. Да и как не волноваться, когда не ладится организация быта трактористов и сеяльщиков в поле. Для питания хлеборобов колхоз откармливает свиней, выделил поваров. А вот из чего кормить людей? Несколько раз говорил тов. Пархоменко в райпотребсоюзе о том, что в колхозе не хватает тарелок, ложек, кухонной посуды, и всегда слышал один и тот же ответ:

— Получим, держать не будем, продадим все необходимое.

Время проходит, а посуды так и нельзя приобрести. И не только посуды.

— Хотели мы в райпотребсоюзе купить пшена, перловой крупы, — нет, говорят, — рассказывает Пархоменко. — Рыбы, кроме трески, тоже нет никакой. Плохо работает наша потребительская кооперация.

Аналогичные мнения можно услышать и от других руководителей колхозов Ленинск-Кузнецкого района. Многих из них занимает вопрос организации общественного питания тружеников полей. И, как правило, решение его упирается в потребкооперацию. В колхозе имени Ворошилова, например, не хватает рабочих рук. Чтобы высвободить людей, здесь решили вместо столовых на полевых станах создать одну кухню, а обеды из нее в бригады доставлять в термосах. Термосов же в райпотребсоюзе не оказалось. Представители колхоза имени Ворошилова услышали равнодушный ответ:

— Получим, держать не будем...

Позиция райпотребсоюза и его председателя тов. Родимцева в подготовке обслуживания на севе, по меньшей мере, странная. Не желая утруждать себя хлопотами о завозе товаров, работники потребкооперации предпочитают выжидать, когда и что поступит в их адрес централизованным порядком.

— Да ведь это мелочь, — говорят в райисполкоме, когда туда сообщают о возможном неблагополучии в организации общественного питания.

Нет, общественное питание не мелочь. В начале весны прошлого года в колхозе «Победа» не наладили общественное питание в поле. И вот механизаторы и колхозники стали ходить за 5—10 километров домой, в село Красное. Большие переходы утомляли людей, а это сказывалось на производительности труда.

Вопрос организации общественного питания и быта механизаторов и колхозников должен находиться в центре внимания правлений и партийных организаций сельхозартелей. Между тем далеко не везде ему придают должное значение. Достаточно сказать, что еще нигде в районе не произведен ремонт полевых станов, в редких случаях правлениями рассмотрены вопросы о выделении поваров и других обслуживающих лиц.

В прошлом году Кольчугинское вагонное депо изготовило для машинно-тракторных станций 10 тракторных вагончиков. Сделаны они, прямо скажем, неважно. Весной жить в них невозможно: они холодные. Об этом хорошо известно руководителям МТС, но никто из них ничего не предпринял для того, чтобы утеплить вагончики.

Мало кто из руководителей колхозов заботится об удовлетворении культурных запросов хлеборобов. В колхозе «Магнитострой», где председателем тов. Швецов, в прошлом году в вагончике не было радио, неаккуратно доставлялись газеты. Однако тов. Швецов палец о палец не ударил, чтобы в нынешнем году избежать этих недостатков. Такую же позицию занимает и председатель правления сельхозартели «Новый путь» тов. Широглазов.

В подготовке к весне нет и не может быть мелочей. И там, где руководители упускают вопросы быта, трудно ожидать успеха на посевной.

М. СТОЙКЕВИЧ.
(Корр. «Кузбасса»).

В плену самотека

Ижморскому совхозу дорурса Томской железной дороги в этом году предстоит засеять свыше тысячи гектаров зерновыми культурами, картофелем и овощами. Готов ли совхоз к проведению весеннего сева? Факты говорят о том, что не готов. В этом хозяйстве недостает 190 центнеров семян овса и пшеницы, нет семенного материала для 260 гектаров посева вико-овсяной смеси на зерно и сено. Не хватает здесь и семян картофеля. Директор совхоза т. Рубцовский говорит, что недостающее количество семян дорурс Томской дороги обещал совхозу пополнить, но практически ничего не сделал. Руководители же совхоза, со своей стороны, не принимают мер к пополнению семенного фонда.

Запаздывает Ижморский совхоз с заготовкой и вывозкой местных и минеральных удобрений. До начала сева ему надо вывезти на поля две тысячи тонн навоза, вывезено только 560 тонн. Снегозадержанием здесь по-настоящему также не занимались. Такая обстановка почему-то не вызывает беспокойства у агронома совхоза т. Молкановой.

— Еще успеем, — беспечно уверяет она.

Механизаторы совхоза отремонтировали все тракторы. А вот прицепной инвентарь до сих пор не подготовлен к использованию. Большинство этих орудий все еще находится под снегом.

В совхозе неудовлетворительно организована агротехническая учеба кадров. Происходит это потому, что т. Молканова недобросовестно отнеслась к порученной работе. Она лишь половину полеводов вовлекла в учебу. Но и эти люди плохо посещают занятия.

Первичная партийная организация совхоза (секретарь т. Игнатенко), видя неудовлетворительную подготовку хозяйства к севу, не принимает необходимых мер к исправлению положения.

Кстати сказать, вопросы социалистического соревнования здесь находятся в забвении, стенгазета выпускается от случая к случаю, слабо организовано среди работников совхоза изучение материалов XX с'езда КПСС.

До начала сева осталось немного времени. Дирекции и партийной организации совхоза необходимо принять действенные меры, чтобы в течение ближайших дней полностью завершить подготовку к полевым работам.

В. КАВЕЛИН.

Готовить вкусно, обслуживать образцово

Коммунистическая партия и Советское правительство проявляют повседневную заботу о росте материального благосостояния и повышении культурного уровня советского народа. Ярким проявлением этой заботы является постановление Центрального Комитета КПСС и Совета Министров СССР «О мероприятиях по улучшению работы предприятий общественного питания». В нем вскрыты крупные неполадки в деятельности кафе, столовых, закусочных, указаны пути их устранения. Многие из перечисленных недостатков имеют место и в сети общественного питания орса треста «Ленинуголь».

Начать с количества столовых. В настоящее время в городе их насчитывается 18, что крайне мало для такого крупного промышленного центра, каким является Ленинск-Кузнецкий. Надо сказать, что есть все условия, чтобы в ближайшее время открыть еще 4—5 столовых, а за время пятилетки увеличить сеть общественного питания на 10—12 предприятий. Однако в этом деле потребуется большая поддержка как горисполкома, так и шахт, являющихся основными владельцами зданий и сооружений в городе.

Медленно решается вопрос об открытии специальной диетической столовой. Между тем ее можно оборудовать в одном из многоэтажных домов, сооружаемых на проспекте имени Кирова.

Для более полного удовлетворения потребностей трудящихся в административно-бытовых комбинатах шахт имени Кирова и «Журинка-3» сейчас расширяются действующие буфеты. Здесь будет организована продажа горячих блюд. В центре Ленинска-Кузнецкого оборудуется магазин по продаже кулинарных изделий и полуфабрикатов.

Вместе с тем орс никак не добьется открытия буфетов с отпуском горячих блюд, чая, кофе и т. д. в школах, горном техникуме и в некоторых общежитиях. Руководители городского отдела народного образования (заведующий т. Абрамов) и учебных заведений не предоставляют необходимых помещений.

В постановлении Центрального Комитета КПСС и Совета Министров СССР справедливо указывается, что за последние годы распространилось неправильное мнение о том, что обслуживание населения в столовых официантами является более культурной формой, чем самообслуживание. Надо признать — еще недавно это мнение разделяли и в орсе. Но вот ряд столовых был переведен на самообслуживание. И что же получилось? Если раньше рабочие тратили на обед в среднем 40—50 минут, а иногда и час, то теперь они задерживаются в столовых не больше 15—20 минут. В марте закончится перевод на самообслуживание всех столовых, находящихся на шахтах и других промышленных предприятиях города.

Центральный Комитет КПСС и Совет Министров СССР предусматривают значительное расширение отпуска обедов, завтраков и ужинов на дом. С этой целью орс осуществил несколько мероприятий, направленных на улучшение работы с потребителями. В частности, некоторые столовые снабжены судками для выдачи обедов на дом.

Серьезное внимание обращено на повышение качества выпускаемой продукции. В целях роста деловой квалификации работников кухни и поварского состава организованы курсы без отрыва от производства, их посещают более 60 человек. Возобновилась работа кулинарного совета. На его заседания приглашаются лучшие повара, они делятся опытом, показывают, как приготовляются те или другие блюда.

Дальнейшее улучшение работы предприятий общественного питания будет во многом зависеть от того, насколько успешно работники столовых справятся с поставленными перед ними задачами. В последнее время они более широко проводят откорм свиней, используя для этого отходы кухонь. В прошлом году столовые орса получили таким образом дополнительно 19200 килограммов дешевого мяса. В этом году предполагается снять с откорма 4,40 свиней и получить 35.000 килограммов мяса.

В организации откорма ценную инициативу проявил коллектив ресторана «Кузбасс», где директором тов. Соболева. Работники ресторана провели раз'яснительную работу среди населения, более чем в 200 квартирах установили ведра для сбора пищевых отходов.

Хорошо организован откорм свиней в столовой № 10 (директор тов. Барская) и в ряде других предприятий общественного питания.

Благодаря развитию свиноотко рма на пищевых отходах есть полная возможность к концу нынешнего года отказаться от централизованных фондов свинины для общественного питания. Это мнение нашло свое отражение в обязательствах работников столовых, взятых в соревновании с коллективами рабочего снабжения Московского бассейна. Будут развиваться приусадебные участки столовых, а также прифермские участки на откормочных базах. Это позволит без особых затрат обеспечивать сеть общественного питания свежей зеленью для сезонных блюд.

Постановление Центрального Комитета КПСС и Совета Министров СССР указывает на то, что недостатки, имеющиеся в деле общественного питания, могут быть устранены с помощью общественности. Между тем комитеты профсоюзов на шахтах, стройках и других предприятиях, а также комиссии общественного контроля недостаточно помогают нам в работе. Если по отношению к торговой сети они еще и проявляют некоторый интерес, то предприятия общественного питания совершенно выпадают из их поля зрения.

Партия и правительство указывают, что развитие и улучшение общественного питания в нашей стране «имеют важное значение в деле повышения жизненного уровня народа...» Можно надеяться, что общественные организации Ленинска-Кузнецкого и хозяйственные руководители помогут работникам общественного питания провести в жизнь указания партии и правительства.

Т. ТЕМЕРХАНОВ,
начальник отдела рабочего снабжения треста «Ленинуголь».

Сборному железобетону — широкую дорогу

Индустриализация строительных работ, высокая сборность конструкций является одним из важнейших условий повышения темпов возведения новых зданий, улучшения их качества. Огромную роль в этом важнейшем вопросе играет более широкое применение сборных железобетонных изделий.

За последние годы коллектив треста «Сталинскпромстрой» провел большую работу для расширения производства сборного железобетона, повышения удельного веса и сборности конструкций в строительстве.

У нас уже получили широкое распространение в жилищном строительстве сборные фундаменты, железобетонные марши, площадки лестниц, крупные панели перекрытий, сборные балконы, карнизы и т. д. В тресте освоили производство таких конструкций, как колонны, подкрановые балки, стропильные фермы пролетом до 18 метров, крупные панели покрытий для промышленных зданий.

Такое широкое применение сборных деталей, естественно, потребовало увеличения мощности производственных предприятий, укрепления базы строительного производства. В прошлом году на площадках трех строительных управлений были организованы летние полигоны. Здесь выпускали детали простых конструкций, не требовавших сложных форм и арматуры. Одновременно расширялся действующий завод стройдеталей, где к концу года вошли в строй автоклавное отделение и механизированный полигон с камерами производительностью 10 тысяч кубометров в год.

Но и этого было мало для намеченной нами дальнейшей индустриализации работ. Поэтому внимание треста было направлено на быстрейшее строительство нового завода железобетонных изделий и открытого полигона при нем.

В результате мер, принятых по укреплению подсобной базы, нам удалось увеличить производство сборных конструкций с 18,8 тысячи кубометров изделий в 1954 году до 26,7 тысячи в 1955 году. К началу нового года мощность производственных предприятий составляла уже 30 тысяч кубометров. Расход сборного железобетона на один миллион рублей выполненных работ по собственному строительству в январе и феврале поднялся до 178 кубометров. В апреле и мае мы намерены полностью перейти на использование шлакоблочных и шлакопилобетонных перегородок вместо деревянных.

Наряду с ростом производства сборных конструкций, резко снизилась их себестоимость. Если в 1950 году кубометр сборного железобетона обходился тресту в 611 рублей, то в 1955 г. его себестоимость снизилась до 528, а в этом году — до 440 рублей. В тресте выросли квалифицированные кадры. Бетонщик завода стройдеталей Гайфутдинов, арматурщики Валова и Забудский выполняют нормы на 140—160 процентов.

По обязательству, которое коллектив треста взял в социалистическом соревновании, мы должны в нынешнем году дать 50 тысяч кубометров сборного железобетона. Это позволит повысить удельный вес его применения по сравнению с прошлым годом минимум на 50 процентов.

Такой рост индустриализации работ будет достигнут за счет внедрения нескольких серьезных мероприятий. На действующем заводе мы намерены использовать более совершенную технологию производства — здесь начнут применять металлические формы для панелей перекрытий, фундаментных блоков, подкрановых балок и т. д. Многое даст освоение мощностей уже вошедших в эксплуатацию предприятий, дальнейшее развертывание полигонов на площадках всех стройуправлений. Это особенно важно для изготовления штучных изделий, чтобы не загружать такими заказами завод.

Большие надежды возлагает наш коллектив на ввод в эксплуатацию новых мощностей. Первая очередь нового завода сборного железобетона должна войти в строй в апреле, а вторая — в четвертом квартале этого года. Много изделий будет производить и новый летний полигон, оборудованный десятитонным башенным краном.

Все это позволит в широких масштабах изготовлять сборные конструкции, включая напряженно-армированный железобетон для промышленного строительства и крупные блоки для жилых домов. Со второй половины года сможем широко внедрять многопустотные и крупные панели перекрытий. Коллектив принимает все меры к тому, чтобы в будущем году изготовить не менее 70—80 тысяч кубометров сборного железобетона.

Надо сказать, что внедрение этих новшеств не проходит легко и гладко. Мы, руководители треста, часто недооцениваем важность и первоочередность строительства собственной базы. Еще больше недооценивают это дело в стройуправлениях и специализированных организациях. Многое зависит и от самих работников производственных предприятий, которые пока еще медленно внедряют более совершенную технологию, малую механизацию, слабо борются за повышение качества продукции.

Но следует отметить, что кое-что в этом вопросе не зависит от работников треста. Техническую документацию мы получили только на стройку центрального бетонорастворного завода и завода сборного железобетона. Все остальные об'екты новой производственной базы чертежами не обеспечены. До сих пор нет общего утвержденного проектного задания по центральной котельной, подстанции, гидрозащите и т. д. Поэтому фактически законченный завод сборных конструкций и строящийся бетонный завод нельзя будет нормально эксплуатировать. Задерживается также проектирование карьерного хозяйства, от совершенствования работы которого зависит улучшение качества инертных материалов, а следовательно, снижение расхода цемента и повышение марки бетона. Серьезное затруднение мы испытываем из-за перебоев в снабжении цементом, арматурным металлом, оборудованием.

Для дальнейшего расширения индустриализации работ чрезвычайно важен постоянный контакт между проектировщиками и строителями. Сейчас трест получает проекты от 28 крупных организаций, расположенных в Ленинграде, Москве, Харькове, Ростове и т. д. Только четыре из них находятся в Сталинске. Не зная местных условий, многие проектные организации применяют большое количество сборных деталей, не освоенных нашим коллективом. Это искусственно затрудняет стройку, снижает ее темп. Поэтому нам думается, что целесообразно поставить вопрос о создании в Сталинске двух—трех мощных комплексных проектных организаций. Осуществляя постоянную связь с ними, мы могли бы только за счет сокращения номенклатуры изделий увеличить производство на 10—15 процентов.

Коллектив нашего треста настойчиво борется за выполнение Директив XX с'езда партии. Он приложит все свои силы к тому, чтобы досрочно закончить годовой план строительства не только по освоению средств, но и по сдаче в эксплуатацию жилья, важнейших промышленных об'ектов.

А. КАЛАШНИКОВ,
главный инженер треста «Сталинскпромстрой».

Много лет работает на Киселевском госмашзаводе заточник Станислав Богданов. Его ежемесячные производственные показатели — 300—400 процентов нормы. Инструмент, подготовленный Богдановым, получает всегда хорошую оценку.

НА СНИМКЕ: С. БОГДАНОВ за работой.

Фото В. Стрельникова.

Выставка швейных изделий

В Осинниках проведена выставка изделий швейных мастерских города. В ателье промартели «Победа» были выставлены для общего обозрения в большом количестве различные мужские и женские платья, выполненные в порядке индивидуального пошива.

Одобрительные отзывы о своей работе получили закройщики верхнего платья артели «Победа» Н. Ю. Пападыч, М. В. Фигун, мастера пошива А. П. Ануприенко, Б. А. Бендарсюк, А. А. Танибаум, Е. Г. Бугаева и другие.

Следует сказать, что мастерские артели «Победа» из года в год улучшают обслуживание населения, а также качество изделий. Коллектив артели на 8 дней раньше срока выполнил производственное задание трех месяцев.

В первом квартале текущего года он выполнил заказов на 220 тыс. рублей больше, чем за тот же период прошлого года.

Критически оценивая труд швейников, посетители выставки внесли много полезных предложений по улучшению качества пошива и оформлению платья. Все они записаны в специальной книге отзывов. Выставка помогла работникам мастерских выявить запросы заказчиков и недостатки своей работы.

Д. МОЛОКОВ.
(Корр. «Кузбасса»).

Газетные строки

✦ Колхозная телефонная станция оборудуется в сельхозартели им. Сталина, Прокопьевского района. В специально отведенном помещении установлен коммутатор, полученный от шефствующей над колхозом шахты им. Сталина. Ведется прокладка линий. В ближайшие дни 20 телефонов соединят правление колхоза с животноводческими фермами, производственными бригадами, полевыми станами. **(«Колхозная жизнь»).**

✦ Совещание торговых работников провел Зенковский райком КПСС г. Прокопьевска. Участники совещания обсудили вопрос о перестройке работы торговых предприятий и столовых города в свете решений XX с'езда КПСС и постановления партии и правительства о мероприятиях по улучшению общественного питания. **(«Шахтерская правда»).**

ИЗ редакционной ПОЧТЫ

Неблаговидные дела руководителей облзаготзерно

Нет нужды доказывать, что хорошие сортовые семена являются основой высокого урожая. Эта истина хорошо известна работникам «Заготзерно». Они призваны помочь колхозам провести нынче сев высококачественными семенами.

Но как далека Кемеровская областная контора «Заготзерно» от решения этой насущной задачи! Работники конторы не только не улучшают дело заготовок сортовых семян, а нередко мешают правильно его вести.

Областная контора «Заготзерно» на многих пунктах (Ленинском, Беловском, Контрольном и др.) в период хлебозаготовок 1955 года не добилась от МТС представления актов апробации сортовых посевов. В результате от ряда колхозов сортовое зерно принималось как рядовое и обезличивалось.

Чтобы поправить допущенные ошибки в заготовке сортовых семян, управляющий облзаготзерно тов. Шклюдов нашел такой «выход»: командировал агронома т. Зимину на вышеуказанные пункты. Зимина, игнорируя требования агрономии, одним росчерком пера рядовой пшенице присвоила сортность «Мильтурум-553».

Таким же порядком по Ленинскому пункту «Заготзерно» из рядового зерна в сортовое переведено 734 тонны овса и 900 тонн пшеницы, по Беловскому — 300 тонн овса и по Контрольному — 372 тонны пшеницы. Эта операция потребовала немного времени и труда, но зато количество заготовленных семян по области сразу «увеличилось» на 2306 тонн. Дорого могут обойтись колхозам эти манипуляции деляг из «Заготзерно».

Крайне безответственно отнеслись работники облзаготзерно и к операциям обмена рядового зерна на семенное.

Так, Ленинский пункт «Заготзерно», выдав колхозам 63 тонны рядового овса, снабдил их ложными удостоверениями и получил денежную наценку за сортность. Сталинский пункт «Заготзерно» отгрузил Таштагольскому району свыше 43 тонн овса сорта «Победа», неклассного по чистоте.

Руководители Итатского пункта «Заготзерно» составили фиктивные акты на просушку 675 центнеров пшеницы, поступившей от колхозов в обмен на семенное зерно. В действительности зерно на пункте не просушивали, хотя влажность его составляла 23,9 процента. Проверкой установлено, что влажность этой пшеницы составляет сейчас 22,7 процента, а по документам она числится «сниженной» до 19 процентов. Составление этих фиктивных документов санкционировано управляющим облзаготзерно т. Шклюдовым.

Все перечисленные факты свидетельствуют о том, что т. Шклюдов насаждает в своем ведомстве порочную практику очковтирательства и наносит этим большой ущерб государству и колхозам.

В. ВОРОНИН,
заместитель начальника областной Госхлебинспекции.

Усилить помощь рационализаторам

На старейшей в Осинниках шахте «Капитальная-1» давно сложился большой и работоспособный коллектив рационализаторов. Десятки горняков настойчиво занимаются поисками путей дальнейшей механизации добычи угля, эффективного использования техники, улучшения технологических процессов и ликвидации узких мест на предприятии.

Так, например, мастер т. Штабель усовершенствовал методы применения металлокрепления, что позволило ликвидировать потери стоек. Слесарь т. Лейкин изобрел оригинальный высокопроизводительный станок для ремонта электровозных батарей. Работники мехцеха тт. Страмус и Ной создали хорошую и очень нужную шахте лесоразделочную машину. Внедрение этих и ряда других рационализаторских предложений дало свыше 1200 тысяч рублей годовой экономии.

Но рационализация и изобретательство на нашей шахте развивались бы много шире, а результаты творчества новаторов были бы более значительными, если бы это важное дело по-настоящему возглавлялось и направлялось. Технический совет шахты, руководимый главным инженером т. Денисовым, пустил работу с новаторами на самотек. В стороне от творчества рационализаторов стоит и профсоюзный комитет шахты, его комиссия по массовому рабочему изобретательству. Следствием этого является волокита с предложениями рационализаторов, отсутствие необходимой деловой помощи новаторам в разработке своих замыслов. В редколлегию нашей газеты поступают сигналы о том, что предложения горняков месяцами маринуются в канцелярских столах управления шахты.

Это и понятно. Технический совет шахты проводит свои заседания крайне нерегулярно. В минувшем году, например, он провел лишь семь заседаний, а в этом году — всего одно. За один присест было рассмотрено 14 предложений.

На шахте сложилось положение, при котором творчество рационализаторов оценивается уже тогда, когда их предложения оказываются внедренными в производство. Так произошло с предложением слесаря т. Лейкина. Его станок, давший предприятию 333 тысячи рублей экономии, был пущен в эксплуатацию еще в ноябре прошлого года. Предложение же новатора было оценено техническим советом только в феврале текущего года.

Технический совет и шахтком не ведут среди рационализаторов и изобретателей никакой организационно-массовой работы. На шахте не практикуется обмен опытом передовиков производства, не проводятся технические конференции, не устраиваются консультации и т. д.

В интересах успешного решения больших задач, поставленных XX с'ездом КПСС перед горняками, крайне важно, чтобы руководители шахты, партийная и профсоюзная организации решительным образом улучшили руководство делом рационализации и изобретательства.

Т. ПЕНЬКОВА,
секретарь редколлегии многотиражной газеты «Горняк» шахты «Капитальная-1».

Нужны ли приходные кассы комбанка?

Существование в городах области приходных касс коммунального банка по приему платежей за квартиру и электросвет нецелесообразно, так как эти функции без ущерба для основной работы могут выполнять сберегательные кассы.

Чтобы рассчитаться за коммунальные услуги, например, трудящимся города Кемерова приходится тратить много сил и времени, простаивать в очередях, потому что сеть приходных касс малочисленна.

Другое дело сберегательные кассы. Их в городе много, расположены они при крупных предприятиях, а также во всех районах города. Так, например, только по Центральному району г. Кемерова имеется 16 сберегательных касс.

Населению города будет очень удобно платить за коммунальные услуги в сберегательные кассы, не тратя лишнего времени на беготню из конца в конец города. Кроме того, государству будет принесена огромная польза — сократится ненужный административно-управленческий аппарат.

А. МОРОЗОВ.

По следам неопубликованных писем

Начальник сушильно-топочного цеха обогатительной фабрики шахты № 9-15 треста «Анжероуголь» тов. Логачев прислал в редакцию газеты «Кузбасс» письмо, в котором резко критиковал проекты обогатительных фабрик, построенных при шахтах № 9-15 и имени Кирова. Это письмо было послано для расследования и принятия мер в Новосибирский институт «Кузбассгипрошахт».

Директор института тов. Киндяков ответил нам, что письмо тов. Логачева подробно обсуждалось в коллективе. У проектировщиков Кузбасса не было опыта проектирования фабрик с мокрым обогащением. Не было также опыта у строителей и эксплуатационников. Все это явилось причиной допущенных ошибок. Так как проектирование велось одновременно для ряда шахт, то и недостатки у них оказались общими.

Для устранения выявившихся дефектов на места строительства неоднократно выезжали авторы проектов, комплексные бригады, которые вносили исправления в документацию.

Конкретно по вопросам, поднятым в статье тов. Логачева, директор «Кузбассгипрошахта» сообщил, что вибрация перекрытия под дымососами сушильной установки явилась результатом неудовлетворительного монтажа. Применяемый на фабрике неправильный режим растопочных труб повлек за собой неудовлетворительную работу дымовой трубы.

Вместе с тем, эксплуатация обогатительных фабрик показала, что в проекты необходимо внести ряд изменений. Так, предусмотрено увеличение отверстия у разгрузочных воронок. Будут также учтены недостатки, выявившиеся при эксплуатации газоходов.

Первые успехи

ПРОКОПЬЕВСК. **(Спец. корр. «Кузбасса»).** В январе на руднике в строй действующих предприятий угольной промышленности вошла новая шахта № 8. С первого дня горняки начали социалистическое соревнование за досрочное освоение проектной мощности предприятия.

Социалистическое соревнование уже принесло молодому шахтерскому коллективу первые трудовые успехи. Самым знаменательным является досрочное выполнение квартального плана угледобычи. Со второй смены 29 марта на шахте начали добывать топливо в счет апрельского задания.

Больших успехов добился мастер щитовой выемки угля тов. Выскребенец, ранее работавший на «Тырганских уклонах». Придя на новую шахту и возглавив на ней щитовую бригаду, он создал здесь крепкий коллектив, передал свой многолетний опыт молодым рабочим. Бригада успешно выполняет план. За первый квартал она дала дополнительно к заданию более 5 тысяч тонн угля.

Дружно работает бригада мелкой нарезки тов. Бабичева. Стремясь быстро расширить очистную линию шахты, она перевыполнила квартальное задание по нарезке подготовительных выработок на 400 погонных метров.

О неиспользованных резервах Беловского рудника

Горняки Беловского рудника в прошлом году отправили потребителям более двухсот эшелонов угля сверх плана. Среднесуточная добыча топлива возросла за год на 31,8 процента. За счет снижения себестоимости продукции трест получил более 8 миллионов рублей прибыли.

Учитывая огромные резервы молодого рудника, комбинат «Кузбассуголь» заметно увеличил задание по добыче угля на 1956 год. Однако новый план в тресте «Беловуголь» был встречен в штыки. Управляющий тов. Ременский целыми днями не отходил от телефона.

— Нам дают нереальный план,— жаловался он в министерство.

— У нас нет условий для такого роста. Просим снизить задание, — упрашивал он в комбинате.

Позиция управляющего трестом, надо признать, нашла поддержку в Беловском городском комитете КПСС. Секретарь горкома партии тов. Касьян часто повторял:

— Комбинат решил посадить наш рудник. План на 1956 год завышен, его невозможно выполнить.

Но жизнь опрокинула эти «доводы». Коллектив горняков в первом квартале значительно перевыполнил повышенное задание, добыв дополнительно к плану более 48 эшелонов топлива. При этом следует прямо сказать, что имеющиеся резервы для еще большего роста темпов угледобычи остаются пока неиспользованными.

В конце февраля состоялся пленум Беловского городского комитета партии. Он обсудил доклад управляющего трестом тов. Ременского «О ходе выполнения постановления июльского Пленума ЦК КПСС Беловским рудником». Выступавшие на пленуме горкома справедливо критиковали руководителей треста, шахт и разрезов за недостаточно полное использование горной техники, за недооценку комплексной организации труда в очистных и подготовительных забоях, за низкий уровень инженерной службы и пренебрежение к вопросам обобщения и распространения на предприятиях рудника опыта передовиков и новаторов.

Вместо того, чтобы поддержать эти справедливые критические замечания участников пленума, секретарь горкома партии тов. Касьян в начале своей речи заявил буквально следующее:

— Мы не можем чернить работу нашего рудника...

Эти слова вызвали недоумение у присутствующих, потому что никто и не собирался отрицать самоотверженный труд шахтеров, которые не раз выходили победителями в социалистическом соревновании горняков Кузбасса. Выступавшие преследовали одну цель — заострить внимание руководителей треста и шахт на еще не решенных вопросах, со всей большевистской прямотой указывали на недостатки в работе шахт.

Рудник может давать значительно больше угля, чем дает сейчас, — таково было единодушное мнение выступавших на пленуме.

Остановимся на имеющихся резервах более подробно.

В тресте «Беловуголь» 21 комбайн «Донбасс». В работе же находятся только 17. Производительность этих машин на протяжении последних лет остается крайне низкой — в среднем 6—8 тысяч тонн угля в месяц. Это значительно меньше запланированного, а в сравнении с достижениями передовых механизаторов отстает в 3—4 раза.

Шахты «Чертинская-1» и «Чертинская-2-3» имеют одинаковые горные условия, отрабатывают одни и те же пласты. На первой производительность комбайнов достигает 10 тысяч тонн в месяц, а на второй — не более 6,5 тысячи. На «Чертинской-1» коллектив участка № 7 довел добычу угля комбайном до 14.500 тонн угля в месяц, а на «Чертинской-2-3» не могут превзойти рубеж в 10 тысяч тонн.

Или другой пример. Шахта «Полысаевская-6» отрабатывает пласт мощностью 2,2 метра. Здесь имеются комбайны с двухметровыми отрезными барами, с усиленными грузчиками. Механизаторы шахты «Пионерка» в подобных условиях подрубали до 20 тысяч тонн в месяц, а на «Полысаевской-6» — не более 13 тысяч тонн.

Отчего происходят столь разительные контрасты в использовании комбайнов «Донбасс»?

Дело в том, что за использованием комбайнов на руднике, по сути дела, никто не следит и тем более не отвечает. Ни производственный отдел треста (тов. Жуков), ни отдел главного механика (тов. Загорский) ни разу по-настоящему не проанализировали работу комбайновых лав.

Хронометражные наблюдения показывают, что на шахтах «Чертинская-2-3» и «Полысаевская-6» до 30 процентов времени машины простаивают. На «Полысаевской-6» более года идут разговоры о целесообразности перевода очистных бригад на комплексную организацию труда. Однако дальше разговоров дело не движется.

Давно на руднике не занимаются организацией посещения передовых участков горняками с отстающих участков, чтобы они смогли посмотреть лучшую организацию труда и производства, перенять передовой опыт.

В Белове хорошо известна печальная история с комплексными очистными бригадами шахты «Пионерка», которые были разукомплектованы и переведены на работу по старинке.

О недооценке обобщения и распространения передового опыта в тресте «Беловуголь» говорит и такой факт. Около года на руднике не собирали машинистов комбайнов для обмена мнениями. Эта категория ведущих механизаторов предоставлена самой себе. Не удивительно поэтому, что 35 процентов машинистов комбайнов из месяца в месяц не выполняют норм выработки.

А между тем стоит поднять производительность каждого комбайна рудника, скажем, на 3 тысячи тонн в месяц (сделать это можно хотя бы за счет сокращения вынужденных простоев машин), и страна получит в месяц более 50 тысяч тонн дополнительного угля.

Еще хуже обстоит дело с использованием на угольных разрезах землеройной техники. В тресте 57 экскаваторов различных марок, а в работе, как правило, находится не более 37. При этом надо учесть, что большинство из них загружено далеко не полностью. Планом предусмотрено, что каждый экскаватор должен находиться в работе не менее 28 дней в месяц, фактически же он работает не более 17 дней. На Краснобродском разрезе четвертую часть времени исправные экскаваторы простаивают из-за незагруженности их работой. Подобная же картина наблюдается на Бачатском разрезе. Сейчас 29 процентов экскаваторщиков рудника не выполняют государственных норм. Трест в прошлом году не выполнил задания ни по одному виду экскаваторных работ.

Плохое использование экскаваторов привело к тому, что разрезы постоянно испытывают недостаток готового к выемке угля. Это ведет к нарушению ритма в работе предприятий.

Руководители разреза «Свободный», ведя интенсивную выемку угля, мало заботились о форсировании вскрышных работ, и предприятие сейчас оказалось в таком положении, что ему пришлось снижать план по добыче топлива. Часто не справляется с вскрышей Краснобродский разрез. Поэтому-то он и работает рывками, выполняя план, как правило, за счет штурмовщины в конце месяца.

Пользуясь тем, что в случае нужды уголь можно взять за счет открытых работ, руководители треста «Беловуголь» уделяют мало внимания шахтам. И, как правило, половина подземных очистных участков ежемесячно не справляется с государственным планом, недодает по 15—18 тысяч тонн топлива.

В тресте низки темпы подвигания лав. Если бы шахты рудника хотя бы выполняли план подвигания очистных забоев, то ежемесячно на-гора выдавалось бы дополнительно до 33 тысяч тонн угля. Но вместо этого сейчас по сравнению с 1954 годом каждый очистной забой подвигается медленнее на 0,7 метра в месяц.

Известно, что решающим звеном в борьбе за темпы подвигания лав является цикличная организация производства. На Беловском руднике этот рычаг явно недооценивается. Планируется иметь ежемесячно не менее 18 циклующихся лав, фактически же переводится на график цикличности 12—14 очистных забоев, а нормативы выполняет меньше половины.

Безусловно, на шахтах есть немало подлинных мастеров цикличной работы. Так, например, горняки участка № 7 шахты «Чертинская-1» (начальник участка тов. Медведев) доводили среднемесячное подвигание своей лавы до 62 метров в месяц и давали до 43,4 физических цикла. Еще лучшие результаты в недалеком прошлом имели горняки лавы № 22 шахты «Чертинская-2-3». Они за месяц подвигали грудь забоя на 66 метров. Но об опыте работы этих коллективов мало кто знает на шахтах Белова. Зато всем известно, что простои лав, переведенных на цикличность, составляют 30—40 процентов.

Бичом горняков являются высокая аварийность механизмов и простои из-за неподготовки лав к выемке угля. На «Пионерке» забойщики часами простаивают, ожидая перестановки конвейеров. На «Бабанаковской» и «Чертинской-2-3» не могут наладить четкую работу подземного транспорта. Эти и многие другие причины привели к тому, что большое количество рабочих не справляется с нормами выработки. Недавно в тресте «Беловуголь» сделали любопытный подсчет. Оказалось, что если бы все рабочие, занятые на добыче угля, выполнили только свои нормы, то в 1955 году рудник дал бы государству 120.500 тонн угля дополнительно.

Вот резерв, на использование которого в Белове не любят обращать внимания.

Работники треста везде и всюду подчеркивают: в прошлом году производительность труда рабочих у нас возросла на 16,8 процента. Все это так. Но за счет чего? За счет бурного развития разрезов. Что же касается подземных рабочих, то каждый из них сейчас дает на 2,3 процента угля меньше, чем в 1954 году. Почти на 12 процентов снизилась за год производительность труда рабочих на шахте «Пионерка». Даже на «Чертинской-1», где еще не освоена проектная мощность предприятия, производительность труда рабочих за год снизилась на 0,5 процента.

Не все благополучно обстоит в тресте «Беловуголь» и с выполнением плана подготовительных работ. Если полгода тому назад рудник знал имена многих мастеров скоростной проходки, то теперь о них незаслуженно забыли.

—В обозе мы сейчас, — откровенно рассказывает бригадир проходчиков шахты «Бабанаковская» Илья Бабанаков. — Что делаем, как живем — никого не интересует. Руководители треста с разрезов не вылазят. Как они думают обеспечить проходку в нынешнем году 80 километров выработок, нужных по плану, ума не приложу.

Прав Илья Бабанаков! Недооценка подготовительных работ уже сейчас посадила горняков ряда шахт на голодный паек в очистном фронте.

В начале нынешнего года на шахте «Пионерка» была создана комплексная бригада проходчиков. Она взяла высокие обязательства и обратилась через городскую газету ко всем проходчикам с призывом начать соревнование за достижение больших скоростей проходки. Но прошло немного времени, и руководители шахты распустили бригаду. Попытка внедрения новой организации труда была в зародыше похоронена.

Работники аппарата треста мало оказывают деловой помощи отстающим шахтам. Недавно секретарь партбюро шахты «Пионерка» тов. Рюмин попытался упрекнуть тов. Ременского за недостаточное внимание к этому предприятию. Управляющий трестом тут же оборвал его.

— Как мало? Мы снижали шахте план угледобычи, занизили задание по росту производительности труда.

И эту услугу руководители треста считают за помощь предприятию. Подобным же образом откликается трест на нужды механизаторов разреза «Свободный», где также снижен план угледобычи.

Можно привести немало подобных примеров. Но и этого достаточно, чтобы сделать вывод: в тресте «Беловуголь» нет должной борьбы за использование имеющихся огромных резервов угольного производства.

А. КУРГУЗИКОВ.
(Корр. «Кузбасса»).

Социалистическое преобразование частной промышленности и торговли в Китае

Великие события происходят сейчас в Китайской Народной Республике. Успешно решается историческая задача индустриализации страны. Многомиллионные массы крестьянства встают на путь коллективного труда. Под руководством коммунистической партии китайский народ уверенно строит социализм в своей стране.

Одной из важнейших задач строительства социализма в Китае является преобразование частной собственности в промышленности и торговле в собственность социалистическую. Это преобразование совершается в два этапа. На первом этапе частно-капиталистические предприятия преобразуются в смешанные государственно-частные; на втором этапе эти госкапиталистические предприятия преобразуются в социалистические, становясь общенародной собственностью.

Своеобразие происходящего сейчас в Китае процесса постепенной ликвидации капиталистической собственности состоит в том, что он протекает не насильственным, а мирным путем. «Методы, которыми мы пользуемся при проведении социалистической революции, — говорил товарищ Мао Цзэ-дун, — это мирные методы... В условиях нашей страны применением мирных методов, то есть методов убеждения, воспитания, не только можно заменить единоличную собственность социалистической коллективной собственностью, но также можно заменить капиталистическую собственность социалистической собственностью».

XX с'езд КПСС особо подчеркнул эту важную особенность перехода к социализму в Китае. В резолюции с'езда по отчетному докладу ЦК КПСС говорится:

«Много своеобразия в формы социалистического строительства вносит Китайская Народная Республика, экономика которой до победы революции была крайне отсталой и носила полуфеодальный и полуколониальный характер. На основе завоевания решающих командных высот народно-демократическое государство осуществляет курс на мирное преобразование частной промышленности и торговли и постепенное превращение их в составную часть социалистической экономики».

Коммунистическая партия Китая, решая задачи социалистического строительства, творчески применяет марксистско-ленинское учение в конкретных условиях своей страны.

Исторические условия Китая потребовали от китайских коммунистов осуществления социалистических преобразований такими методами, которые полностью соответствовали бы экономическому и политическому положению страны, лишь недавно покончившей с полуфеодальным строем и гнетом колонизаторов. Такие методы найдены Коммунистической партией Китая и полностью оправдали себя на практике. В крупных и средних городах Китайской Народной Республики уже почти закончено отраслевое преобразование частных промышленных и торговых предприятий в смешанные, государственно-капиталистические. Тем самым в Китае в основном завершен первый этап социалистического преобразования капиталистической промышленности и торговли.

Чем об'ясняется то, что за сравнительно короткий срок китайский народ успешно справился со столь громадным и сложным делом, каким является социалистическое преобразование частнокапиталистического сектора в такой огромной стране, как Китай? Успех этот не случайный, он подготовлен всем ходом развития Китайской Народной Республики.

Прежде всего следует отметить быстрое восстановление и дальнейший рост промышленности, в особенности государственной. Доля социалистического сектора в промышленности за период 1949—1954 годов возросла с 34,2 процента до 59 процентов. В оптовой торговле удельный вес социалистического сектора вырос с 23,2 процента в 1950 году до 89 процентов в 1954 году. Социализм прочно занял командные позиции в экономике страны.

На путь социалистического развития постепенно становилась и китайская деревня. Движение за кооперирование сельского хозяйства после VI (расширенного) пленума ЦК Коммунистической партии Китая (октябрь 1955 года) достигло массового размаха, благодаря чему закрыт путь развитию капитализма в китайской деревне.

Народное государство нанесло сильный удар по позициям капитализма в деревне проведением политики планового снабжения и централизованных закупок зерна, масла и ряда других сельскохозяйственных продуктов. Связи между капиталистическими элементами города и деревни были разорваны. Контроль над внутренним рынком перешел в руки государства. Частная промышленность и торговля все в большей степени стали зависеть от социалистического сектора экономики Китая.

В результате проведенных в стране демократических социально-экономических преобразований народная власть еще более укрепилась, пустив глубокие корни как в городе, так и в деревне. Окреп союз рабочего класса и крестьянства. Значительно возросла политическая сознательность трудящихся масс Китая.

Таким образом, были созданы необходимые экономические и политические предпосылки для массового перевода частнокапиталистических предприятий страны на рельсы госкапитализма.

До последнего времени преобразование частнокапиталистических предприятий шло относительно медленными темпами, так как преобразовывалось каждое предприятие в отдельности. Такие темпы не соответствовали обстановке в стране, переживавшей под'ем социалистической революции. Появилась острая необходимость ускорить темпы социалистических преобразований.

В самом деле, в городе Шанхае, например, насчитывалось до 27 тысяч капиталистических промышленных предприятий. Если бы, как это было раньше, ежегодно 500 из них превращались в смешанные, то на это ушло бы более полсотни лет. Следует также учитывать и то обстоятельство, что государство должно было бы посылать на каждое из этих предприятий для проведения надлежащей работы своих представителей, выделять средства на реорганизацию или перемещение предприятия. Возникли бы трудности и с устройством на работу рабочих и служащих высвобождаемых в результате преобразования.

Коммунистическая партия Китая нашла такой метод, который позволяет при наименьшей затрате сил и средств ускорить процесс преобразования капиталистической промышленности и торговли. Метод этот заключается в том, чтобы преобразовывать в госкапиталистические не отдельные предприятия, а целые отрасли промышленности и торговли. «Особенность преобразования частных промышленных и торговых предприятий в настоящее время, — писала в начале этого года газета «Жэньминьжибао», — состоит в том, что смешанными предприятиями становятся не отдельные частные фабрики, заводы, магазины и торговые компании, а целые отрасли».

В процессе преобразования происходит реорганизация фабрик и заводов. Мелкие предприятия включаются в крупные, технически отсталые — в передовые; несколько мелких фабрик и мастерских сливаются, об'единяются в одно предприятие; нерентабельные предприятия ликвидируются или переключаются на выпуск новых видов продукции.

Фабрики и заводы одной и той же отрасли, подлежащие преобразованию, об'единяются в один трест, который и руководит всей работой по преобразованию. Трестирование значительно ускорило темпы преобразования. В Пекине, например, за один день, 10 января, в смешанные предприятия было превращено сразу 17.963 предприятия. Трест проводит работу по реорганизации управления предприятиями, рационально распределяет между ними рабочую силу, оборудование материальные ценности.

В обязанность треста входит также установление твердой нормы выплаты капиталистам за их долю капитала в смешанных государственно-частных предприятиях. До последнего времени частник, совладелец смешанного предприятия, получал причитающуюся ему часть прибыли в зависимости от общих размеров прибылей предприятия. Как правило, капиталист получал до одной четверти всей прибыли предприятия. При таком порядке распределения прибылей частник, управляющий смешанным предприятием, решал все важнейшие вопросы производственно-финансовой деятельности, исходя прежде всего из того, сколько он, как совладелец предприятия, извлечет для себя прибыли. Безудержная погоня капиталистов за прибылью вредно отражалась на состоянии производства, порождала споры и конфликты на предприятиях между представителями частного капитала и представителями государства, между капиталистами и рабочими. Такой способ распределения прибылей был невыгоден государству.

Теперь этот порядок изменен. Частник будет получать твердый процент за свою долю капитала в совместном государственно-частном предприятии. Размер этой нормы выплаты колеблется от 1 до 6 процентов годовых, в зависимости от конкретных условий.

Средства производства смешанного предприятия полностью переходят в руки государства, и капиталист теперь уже не сможет распоряжаться предприятием или продать его. На государственно-частном предприятии еще имеет место эксплуатация рабочих, поскольку капиталисту выплачивается определенный процент на капитал. Однако эта эксплуатация ограничена жесткими рамками.

Все это способствует росту трудовой активности рабочих смешанных предприятий, которые теперь хорошо знают, что повышение производительности их труда ведет в первую очередь к росту доходов народного государства, а не к увеличению прибылей капиталистов.

Мирные методы социалистических преобразований в Китае вовсе не исключают классовой борьбы. Отдельные капиталисты делают отчаянные попытки оказать сопротивление мероприятиям государства по социалистическому преобразованию частной собственности. Часть капиталистов, недовольных политикой народной власти, пытается сохранить свои привилегии, оттянуть время перехода своих предприятий в собственность народа. Некоторые капиталисты пытаются испортить оборудование, утаить материальные ценности. Другие пытаются раздуть управленческие штаты, пристраивают на административные должности своих родственников и близких, искусственно повышают зарплату некоторым рабочим, стремясь посеять рознь среди рабочих.

Но все эти и им подобные уловки встречают отпор со стороны рабочих и органов народной власти, которые держат под своим бдительным контролем действия капиталистов и пресекают их противозаконные поступки.

Огромную роль в проведении социалистических преобразований играют рабочие частных предприятий. «Работающие на частных предприятиях рабочие и служащие. — отмечает «Жэньминьжибао», — это важная составная часть рабочего класса нашей страны и главная опора государства в осуществлении социалистического преобразования капиталистической промышленности и торговли».

В Пекине, например, в работе по инвентаризации имущества и оценке капитала наряду с предпринимателями приняли участие рабочие и служащие 17.900 частных предприятий. Они справились с этим непростым делом всего за четыре дня. Рабочие стараются так организовать работу по преобразованию, чтобы она не нарушала нормального хода производства.

На преобразованных предприятиях быстро растет трудовая активность рабочих, умножается число поступающих от них рационализаторских предложений, развертывается массовое соревнование. В Тяньцзине, например, в соревновании участвуют коллективы 500 смешанных предприятий. На 47 смешанных предприятиях Шанхая производительность труда поднялась на 46 процентов по сравнению с 1953 годом, когда эти предприятия были частными.

Рост производительности труда на смешанных предприятиях убедительно свидетельствует об огромном политическом и экономическом значении проводимых народным государством мероприятий. Он показывает, что замена капиталистической собственности социалистической ведет к быстрому развитию производительных сил страны. Это укрепляет позиции социализма в экономике страны, умножает силы нового общественного строя, закладывает прочную базу для полной победы социализма в Китае.

Превращение частнокапиталистических предприятий в госкапиталистические — это важный, но не последний шаг в социалистическом преобразовании частной собственности в Китае. Недалеко то время, когда госкапиталистические предприятия будут преобразованы в социалистические, станут полностью общенародным достоянием.

Под руководством коммунистической партии китайские трудящиеся уверенно идут по пути построения социалистического общества.

Л. ДЕЛЮСИН.

В шести залах Государственного музея изобразительных искусств имени А. С. Пушкина в Москве открыта выставка английского искусства XVI—XX веков.

Здесь представлено более пятисот произведений живописи и графики, изделий из серебра, фарфора, керамики. На выставке экспонируются лучшие произведения английского искусства, которые собраны в крупнейших музеях Советского Союза.

НА СНИМКЕ: в одном из залов выставки.

Фотохроника ТАСС.

Митинг в Ханое по случаю пребывания А. И. Микояна

ХАНОЙ, 3 апреля. (ТАСС). Сегодня в Ханое по случаю пребывания в ДРВ Первого Заместителя Председателя Совета Министров СССР А. И. Микояна состоялся митинг, в котором участвовало свыше 150 тысяч человек.

Громом приветствий и аплодисментов встретили участники митинга появление на трибуне Президента ДРВ Хо Ши Мина и А. И. Микояна. На трибуне находились также Председатель Президиума Верховного Совета Узбекской ССР Ш. Р. Рашидов, Премьер-Министр и Министр иностранных дел ДРВ Фам Ван Донг, государственные деятели ДРВ, представители общественности.

На митинге присутствовали представители дипломатических миссий в Ханое.

Выступая на митинге, Президент Хо Ши Мин заявил, что население Ханоя и народ Вьетнама с радостью приветствуют советских гостей. Он подчеркнул, что между вьетнамским и советским народами существуют тесные, дружеские связи.

В ответной речи Первый Заместитель Председателя Совета Министров СССР А. И. Микоян поблагодарил население Ханоя за теплый прием. Он выразил уверенность, что под руководством правительства Демократической Республики Вьетнам, Партии трудящихся Вьетнама и Отечественного фронта Вьетнама вьетнамский народ осуществит свое стремление к об'единению страны мирными демократическими средствами.

Прибытие двух советских буксиров в Хайфон

ХАНОЙ, 3 апреля (ТАСС). Как сообщает Вьетнамское информационное агентство, вчера в Хайфон прибыли два советских буксирных судна, посланных Советским правительством для оказания помощи морскому транспорту ДРВ. Население Хайфона горячо приветствовало прибытие советских буксиров. Представители городских властей сердечно поздравили советских моряков с благополучным окончанием рейса.

Торжественное заседание в Будапеште, посвященное 11-й годовщине освобождения

БУДАПЕШТ, 3 апреля. (ТАСС). Сегодня вечером в Будапеште по случаю 11-й годовщины освобождения Венгрии состоялось торжественное заседание, организованное Центральным Комитетом Венгерской партии трудящихся, Советом Министров и Всевенгерским советом Отечественного народного фронта.

Торжественное заседание открыл председатель Президиума Венгерской Народной Республики Иштван Доби, передавший слова горячей любви и благодарности великому советскому народу-освободителю.

С докладом об 11-й годовщине освобождения выступил член Центрального Комитета ВПТ Шандор Ногради.

В день освобождения, сказал он, первые слова благодарности мы обращаем к советскому народу и его победоносной армии. Большие успехи, достигнутые венгерским народом в период после освобождения, доказывают, что власть рабочих и крестьян, является чудесным источником сил народа. За годы после освобождения промышленность Венгрии сделала в своем развитии в два раза больший путь, чем за предыдущие 100 лет, за все время капиталистического господства. Что касается жизненного уровня венгерского народа, то следует принять во внимание, что в новой Венгрии уже давно ликвидирована безработица, что трудящиеся пользуются значительными социальными льготами. На удовлетворение социально-бытовых нужд трудящихся лишь в 1956 году правительством ассигновано 11 млрд. 500 млн. форинтов, что составляет 27,3 процента государственного бюджета.

Важнейшим достижением последних 11 лет, сказал далее Шандор Ногради, следует считать нерушимое моральное и политическое единство нашего народа, это делает нашу народно-демократическую систему, наше государство сильными и несокрушимыми.

Мы благодарны Советскому Союзу, сказал в заключение Шандор Ногради, не только за наше освобождение и за ту помощь, которую он постоянно оказывает нам, но и за ту смелую и успешную инициативу в области международной политики, которая укрепляет в народах веру в возможность жить в мире. Огромную силу придают нам идеи XX с'езда Коммунистической партии Советского Союза.

Заключительные слова Шандора Ногради, провозгласившего здравицу в честь советского народа и его мудрого руководителя Коммунистической партии Советского Союза, в честь организатора строительства социализма в Венгрии — Венгерской партии трудящихся, в честь вечной дружбы советского и венгерского народов, были встречены бурными, продолжительными аплодисментами всех собравшихся.

Открытие памятника венгерским героям

БУДАПЕШТ, 3 апреля. (ТАСС). Сегодня в Будапеште на площади Героев у монумента, воздвигнутого в честь 1000-летия Венгрии, состоялось открытие памятника венгерским героям, павшим за свободу и национальную независимость своего народа.

На открытии памятника присутствовали первый секретарь Центрального Комитета Венгерской партии трудящихся Матиас Ракоши, председатель Совета Министров Андраш Хегедюш, председатель Президиума Венгерской Народной Республики Иштван Доби, министры, руководители Отечественного народного фронта, Союза трудящейся молодежи, Совета профсоюзов Венгрии, трудящиеся Будапешта.

На открытии памятника присутствовали главы и военные атташе иностранных дипломатических представительств в Венгрии.

С речами выступили генеральный секретарь Отечественного народного фронта Эрне Михайфи заместитель министра обороны Йенэ Хазаи и председатель исполкома Будапештского горсовета Калман Понграц.

К подножию памятника были возложены венки от Центрального Комитета Венгерской партии трудящихся, Президиума Венгерской Народной Республики, Совета Министров, дипломатического корпуса, венгерских вооруженных сил и других организаций.

Развитие буроугольной и горнорудной промышленности ГДР

БЕРЛИН, 4 апреля. (ТАСС). В народном хозяйстве Германской Демократической Республики большое значение имеет буроугольная и горнорудная промышленность. За годы первой пятилетки (1950—1955 гг.) добыча бурого угля в республике возросла на 46,5 проц. и достигла 200 млн. тонн.

В первой пятилетке были осуществлены большие работы по увеличению производственной мощности существующих шахт, по механизации добычи и обработки угля. За этот период был открыт и освоен ряд новых карьеров.

Большие задачи перед буроугольной промышленностью ставятся во второй пятилетке. Добычу бурого угля в 1960 г. предусматривается довести до 260 млн. тонн. Это должно быть достигнуто как путем освоения новых карьеров, так и путем модернизации оборудования на существующих карьерах. Во второй пятилетке в районе Зенфтенберг (округ Котбус) будет строиться большой буроугольный комбинат «Шварце пумпе». Он будет иметь несколько больших открытых разработок, несколько брикетных заводов, установок для производства газа и ряд электростанций. Комбинат будет ежегодно перерабатывать 32,8 млн. тонн бурого угля и давать 2,5 млн. тонн кокса, 3 млн. кубометров газа и 900 млн. киловатт-часов электроэнергии.

Добыча железной руды в республике, возросшая в первой пятилетке в 4 раза, за годы второй пятилетки увеличится почти на 50 процентов. На 30—50 проц. возрастут разработки пирита, тяжелого шпата, сланца.

Конференция Коммунистической партии Бельгии

БРЮССЕЛЬ, 3 апреля. (ТАСС). С 31 марта по 2 апреля в Брюсселе проходила конференция Коммунистической партии Бельгии. На конференции был заслушан и обсужден доклад секретаря ЦК компартии Э. Бюрнеля по вопросу о задачах партии на ближайший период.

По сообщению газеты «Драпо руж», в своем докладе Бюрнель проанализировал экономическое положение Бельгии, остановился на борьбе трудящихся за улучшение жизненных условий, за повышение заработной платы.

Касаясь современного международного положения, Бюрнель отметил большую роль Советского Союза и других стран социалистического лагеря в деле ослабления международной напряженности. Он указал, что XX с'езд Коммунистической партии Советского Союза является ценнейшим вкладом в дело борьбы трудящихся и народов всех стран в защиту мира. Бюрнель высказался за проведение Бельгией такой внешней политики, которая позволила бы содействовать ослаблению международной напряженности. Оратор призвал коммунистов бороться за единство рабочего класса в Бельгии.

Марокканская общественность возмущена злодейским убийством Абд-эль-Крима бен Абдалла

ПАРИЖ, 3 апреля. (ТАСС). Как сообщает газета «Юманите», генеральный секретарь Марокканской коммунистической партии Али Ята направил телеграмму председателю совета министров Марокко Си Беккаи, в которой подчеркивает, что злодейское убийство видного деятеля Марокканской коммунистической партии Абд-эль-Крима бен Абдалла, очевидно является частью «плана, имеющего целью устрашить стойких патриотов, усилить анархию и воспрепятствовать окончательному торжеству национальной независимости» Марокко. Али Ята потребовал отыскать и наказать участников этого преступления.

С протестами против убийства Абд-эль-Крима бен Абдалла выступили также организации марокканских студентов в Париже, в том числе марокканские студенты, примыкающие к коммунистической партии, студенты, примыкающие к националистической партии «Истиклялль», парижская секция Ассоциации марокканских студентов, молодежь, примыкающая к «Демократической партии независимости», и другие. Все они направили телеграммы султану Марокко, требуя провести следствие и сурово наказать убийц.

Заявление Генерального совета профсоюзов Японии

ПЕКИН, 4 апреля. (ТАСС). Как сообщает японское радио, Генеральный совет профсоюзов Японии, подведя итоги весенней борьбы трудящихся за повышение заработной платы, начавшейся полтора месяца тому назад, отметил, что рабочие ряда отраслей промышленности добились удовлетворения своих требований. Японские предприниматели были вынуждены пойти на повышение заработной платы трудящимся, входящим во Всеобщую федерацию профсоюзов рабочих частных железных дорог, Японскую федерацию профсоюзов рабочих угольной промышленности и многие другие профсоюзы.

Генеральный совет профсоюзов решил, что те профсоюзы, которые еще не добились осуществления своих требований, в частности, Всеяпонская федерация профсоюзов рабочих горнорудной промышленности, Национальная федерация профсоюзов рабочих бумажной промышленности и другие, 10 апреля начнут шестой этап борьбы.

Забастовка в Сирии рабочих английской нефтяной компании

ДАМАСК, 4 апреля. (ТАСС). Продолжается забастовка рабочих английской нефтяной компании «Ирак петролеум компани», обслуживающих ее нефтепровод, проходящий по территории Сирии.

В забастовку вовлекаются рабочие этой компании также и в Ливане. Газеты сообщают, что рабочие компании «Ирак петролеум компани» в ливанском порту Триполи об'явили, что они начнут забастовку, если компания не удовлетворит пред'явленные требования.

2 апреля в Дамаске состоялось совещание, на котором присутствовали представители профсоюзных организаций столицы и мухафезатов (провинций Сирии) На этом заседании было принято решение поддержать требования бастующих рабочих и об'явить всеобщую забастовку в случае отклонения предложений бастующих относительно увеличения заработной платы и возвращения уволенных на работу.

В тот же день состоялось заседание совета министров Сирии под председательством президента республики Шукри Куатли. Рассматривался вопрос о требованиях бастующих. Было решено направить министра внутренних дел Али Бузо и министра национальной экономики Антаки Ризкалла в город Хомс, где была начата забастовка, для разрешения конфликта.

Собрание скотоводов Аргентины

БУЭНОС-АЙРЕС, 4 апреля. (ТАСС) Как сообщает газета «Нотисиас графикас», в городе Ла-Карлота состоялось собрание скотоводов, на котором присутствовали представители от 150 сельскохозяйственных ассоциаций страны. Участники собрания выдвинули требование о снижении налогов, предоставлении права свободной продажи мяса как на внутреннем, так и на внешнем рынке. Участники собрания потребовали от министерства земледелия и животноводства детальной информации об экспорте мяса за границу, в частности в Англию, так как, отмечали они, по имеющимся сведениям, в эту страну мясо экспортируется по заниженным ценам.

Представитель провинции Буэнос-Айрес Арнальдо Усич заявил, что аргентинское мясо в Соединенных Штатах оплачивается по 709 долларов за тонну, а Англии мясо лучшего качества продается по 400 долларов за тонну. Нельзя допустить, заявил он, чтобы национальный рынок принимал на себя огромные издержки, связанные с такого рода фактами.

Скотоводы в своих выступлениях выражали недовольство наличием в стране крупных мясохладобоен, принадлежащих иностранным монополиям, которые душат мелких производителей и наносят ущерб экономике страны.

На собрании была создана комиссия для выработки текста заявления по обсуждаемым вопросам и подготовки национальной ассамблеи скотоводов, которую намечено провести 14 апреля в городе Пергамино для того, чтобы окончательно оформить национальное движение скотоводов.

Зам. редактора
Г. А НАВАСАРДЯНЦ.

СПОРТ

Соревнования штангистов

В Сталинске проводились областные соревнования штангистов спортобщества «Металлург». 49 человек — представители 8 коллективов физкультуры оспаривали первенство. В состязаниях впервые приняли участие спортивные коллективы рудников Таштагол, Темир-Тау, Шалым.

Блестящих успехов добилась первая команда Кузнецкого металлургического комбината, в составе Клышта, Еременова, Булах, Макарова, Кривова, Ровенских и Саморукова, набравшая в сумме классического троеборья 2160 кг. Эта команда завоевала почетное право выступать в соревнованиях на первенство центрального совета ДСО «Металлург». Второе место заняла вторая команда КМК, а третье — команда Гурьевского металлургического завода.

В весовых категориях первенства добились Ермаков и Некрасов (Кемерово), Жуков (Гурьевск), Кривов, Клышта, Булах и Саморуков (Сталинск).

Шесть участников состязаний вложились в первый спортивный разряд, 9 человек — во второй и 16 — в третий разряд.

Е. ЯЛИ,
главный судья соревнования.

Праздник колхозного коневодства

ТИСУЛЬ. **(Корр. «Кузбасса»).** Неподалеку от районного центра состоялся традиционный праздник колхозного коневодства. К его открытию собралось около 2 тысяч жителей районного центра и ближних деревень.

На первом этапе соревнований во всех заездах первыми пришли к финишу рысаки рождения 1952—1953 гг., принадлежащие колхозу имени Революции Лучшую резвость показали рысаки «Орел», управляемый юным наездником В. К. Дворниковым, и «Черных» (наездник А. М. Нестеров).

Большой интерес зрителей привлекли бега рысистых лошадей разных возрастов. В шестом заезде вперед вырвался жеребец «Акробат», принадлежащий колхозу «Красный победитель» Однако вскоре с ним поравнялся неоднократный победитель на дистанцию 1600 метров жеребец «Консилиум» из колхоза «Новая жизнь». За 300 метров до финишного столба «Консилиум» обогнал своего противника. «Консилиум», этот каурый красавец, управляемый опытным наездником Н. А. Затолокиным, первым закончил бег за 2 мин. 46 сек. С меньшей резвостью прошел «Акробат» (наездник М. В. Шепилов).

Традиционный праздник колхозного коневодства закончился вручением призов и ценных подарков коневодам и наездникам.

☆ ☆ ☆

Праздник колхозного коневодства проведен также и в Тяжинском районе. В заездах приняло участие 17 рысистых лошадей. Лучшие результаты показал жеребец «Механик» (наездник П. Н. Шепилов).

ОБЛДРАМТЕАТР

5 апреля — ГОСПОЖА МИНИСТЕРША

6 апреля — СЛУГА ДВУХ ГОСПОД.

Начало в 8 час. вечера.

В КИНОТЕАТРАХ И КЛУБАХ

КИНОТЕАТР «МОСКВА». Сегодня — **Лурджа Магданы** (детские сеансы: 9, 2-30). **Дело Румянцева** (взрослые сеансы: 10-25, 12-25, 4, 6-15, 8-15, 10-15), **Дело Румянцева** (взрослые сеансы: 9-30, 11-30, 1-30, 3-30, 5-30, 7-30, 9-30), **Два капитана** (детские сеансы: 10, 2, взрослые 12, 4, 6-15, 10-15), **Звезды служат людям** (взрослые сеансы: 8-15, 9-15).

КИНОТЕАТР «МЕТАЛЛУРГ». Сегодня — **В один прекрасный день** (сеансы: детские 10, 2; взрослые: 12, 4, 6, 8, 10).

КЛУБ ГРЭС. 5 и 6 апреля — **Я и моя жена.**

КЛУБ «УДАРНИК». 5 и 6 апреля — **Мост Ватерлоо.**

КЛУБ «СТРОИТЕЛЬ». 5 и 6 апреля — **Утраченные грезы** (6, 8, 10).

АНЖЕРО-СУДЖЕНСКИЙ СТЕКЛОЗАВОД всем предприятиям и колхозам продает неограниченное количество мешков джутовых и матерчатых (комплект два мешка) по цене 10 рублей за комплект по безналичному расчету.

Обращаться: г. Анжеро-Судженск, стеклозавод.

ТРЕБУЮТСЯ:

АТЕЛЬЕ № 1 — мастера-портные индивидуального пошива не ниже 6-го разряда.

КЕМЕРОВСКОЙ ТЭЦ срочно — **инженер-теплотехник, дипломированные газоэлектросварщики на высокое давление.**

Обращаться: г. Кемерово, Кемеровская ТЭЦ, телефон № 1-66 (через химкомбинат).

ХРАНИТЕ СВОИ СБЕРЕЖЕНИЯ НА ВЫИГРЫШНЫХ ВКЛАДАХ!

Очередной 27-й тираж выигрышей по выигрышным вкладам состоится в г. Тайге 8 апреля 1956 года.

В тираже на каждые 1000 сберегательных книжек разыгрывается 25 выигрышей:

Один выигрыш в размере 200%
Два выигрыша по 100%
Два выигрыша по 50%
Двадцать выигрышей по 25%
средней суммы вклада хранившегося за полугодие на выигрышной сберегательной книжке.

Внести выигрышный вклад можно в любую сберегательную кассу.

ВНОСИТЕ ВКЛАДЫ В СБЕРЕГАТЕЛЬНЫЕ КАССЫ!

Управление Гострудсберкасс и Госкредита Кемеровской области.

АДРЕС РЕДАКЦИИ И ИЗДАТЕЛЬСТВА: г. Кемерово ул. Сталина, № 66 **ТЕЛЕФОНЫ:** редактора 2-24 заместителя редактора 8-05 секретаря 2-53, секретариата 4-85 **отделов редакции:** партийной жизни 8-63, пропаганды 4-57 обзоров местной печати 15-36, угольного 1-21, промышленности и транспорта 2-37, сельскохозяйственного 4-57 культурно-бытового 15-36, информации 14-21 отдела писем 11-52, отдела об'явлений 6-83. ночной прием информаций 1-21, бухгалтерии 6-83 технического секретаря 15-67, директора типографии 3-96

2

ОП17795. Типография «Кузбасс» облполиграфиздата Тираж 120.000. Заказ № 2036.