Кемеровская областная библиотека ГАЗЕТНО-ЖУРНАЛЬНЫЙ ФОНД
801970

Пролетарии всех стран, соединяйтесь!

КУЗБАСС

ОРГАН КЕМЕРОВСКОГО ОБЛАСТНОГО И ГОРОДСКОГО КОМИТЕТОВ КПСС, ОБЛАСТНОГО И ГОРОДСКОГО СОВЕТОВ ДЕПУТАТОВ ТРУДЯЩИХСЯ

№ 286 (8889). | Воскресенье, 9 декабря 1956 г. | Год издания 35-й. Цена 20 коп.

Трудовой подвиг доярки А. И. Панфиловой

Анна Ивановна Панфилова, доярка колхоза «Смычка», Ленинск-Кузнецкого района, добилась в 1956 году выдающихся успехов. Она надоила по 3.353 килограмма молока от каждой фуражной коровы. Это является лучшим результатом среди колхозных доярок, ее имя сегодня известно всем животноводам области.

В новом хозяйственном году А. И. Панфилова решила добиться еще лучших показателей — получить от фуражной коровы по 3.500 килограммов молока. Анна Ивановна настойчиво осуществляет свои замыслы. По итогам первых двух месяцев она сейчас занимает одно из ведущих мест в соревновании.

В чем же секрет успехов А. И. Панфиловой? Прежде всего в той обстановке, которая сложилась в сельскохозяйственной артели «Смычка» после исторических постановлений XX с'езда КПСС. Партийная организация колхоза (секретарь тов. Воронцов) раз'яснила решения с'езда всем колхозникам, обеспечила политический и трудовой под'ем хлеборобов и животноводов. В результате повышения политической активности колхозников полевые работы были проведены в сжатые сроки, а применение передовой агротехники позволило вырастить небывалый урожай зерновых. Увеличилось также производство мяса, молока.

Партийная организация и правление артели внимательно, заботливо растят кадры мастеров колхозного производства, чутко относятся ко всем ценным предложениям животноводов и хлеборобов, помогают в их осуществлении. Два года назад доярка П. А. Червоткина взялась раздоить первотелок и добиться от них высоких надоев. Набрав группу нетелей, она подготовила их к отелу, ввела раздой, обеспечила заботливый уход и надоила от каждой коровы более чем по 2.600 килограммов молока.

Анна Ивановна не считала эти показатели непревзойденными. Она внимательно наблюдала за работой подруги и видела все ее промахи и недочеты, подсказывала, как лучше организовать дело. С осени прошлого года тов. Панфилова решила сама доказать наличие больших возможностей повышения продуктивности скота. Она набрала группу первотелок в 10 голов и стала с ними работать.

Передовой доярке помогали все. Председатель колхоза агроном М. А. Колеватов познакомил ее с опытом животноводов совхоза «Караваево». Пастухи И. Шуверов и Е. Бочаров внимательно присматривали за ее группой на выпасах. Доярки помогали ей добрым советом. К Панфиловой часто наведывалась главный зоотехник Байкаимовской машинно-тракторной станции Л. А. Ильина. Чувствуя поддержку, А. И. Панфилова старалась оправдать надежды товарищей на успешное проведение задуманного дела. Она привела в образцовый порядок отведенную для ее скота часть помещения в коровнике, стала делать массаж вымени, выгоняла коров на прогулку.

Особое значение Анна Ивановна придавала кормлению животных. С помощью зоотехников она составила рационы для каждой в отдельности коровы, в зависимости от ее веса и молочной продуктивности. И труд ее окупился сторицей. Взятое обязательство надоить от каждой фуражной коровы по 3.100 килограммов молока она перевыполнила.

Первое время доярка Панфилова многого не знала об уходе и содержании первотелок. Но желание выполнить обязательство заставляло ее обращаться к специальным книгам и журналам по животноводству, к зоотехнику Л. А. Ильиной. Год работы обогатил ее опытом, знаниями. Сейчас тов. Панфилова с большой энергией берется за дело, помогает советом всем, кто стремится перенять ее опыт.

Успех А. И. Панфиловой вызвал новую волну соревнования в колхозе. По ее примеру в борьбу за увеличение производства молока вступили все доярки, скотники-пастухи. Высоких надоев добились от закрепленных за ними коров А. В. Миронова, А. В. Мартишенко, Г. С. Шубина, Т. П. Волкова и другие. Благодаря массовости соревнования надои молока в колхозе «Смычка» в текущем году выросли против 1954 года вдвое, а поставки молока государству увеличились более чем в два раза.

Правление и партийная организация принимают все меры к тому, чтобы закрепить эти достижения, развить их в новые успехи. В колхозе есть все условия для дальнейшего повышения продуктивности скота. Здесь хорошо отремонтированы помещения, на фермы подана вода, на каждую корову заготовлено по 9 тонн силоса, по 17 центнеров доброкачественного сена, в изобилии соломы, есть концентраты — овес, отруби, запасены корнеплоды.

Пример А. И. Панфиловой, опыт работы животноводов сельскохозяйственной артели «Смычка» заслуживают всемерного изучения и распространения. Однако в партийных и советских организациях Ленинск-Кузнецкого района много говорят об успехах передовой доярки, но ничего не делают для распространения ее опыта. В свое время районные организации практиковали выезды руководителей колхозов в передовые хозяйства. Сейчас это хорошее дело предано забвению. Правда, Ленинск-Кузнецкий район за последнее время добился некоторых успехов в деле увеличения производства молока — надой на фуражную корову за год вырос на 271 килограмм, а валовой надой — на 25 процентов. Но при этом во многих колхозах не используют резервов повышения продуктивности молочного стада.

По меньшей мере, непонятную позицию по отношению к опыту передовой доярки Кузбасса и колхоза «Смычка» занимает областное управление сельского хозяйства и в первую очередь управление сельскохозяйственной пропаганды, руководимое тов. Петровым. Оно ничего не сделало для того, чтобы обобщить передовой опыт животноводов, распространить его во все районы.

Удивляет и то обстоятельство, что работой передовых животноводов колхоза «Смычка» не заинтересовались и научные сотрудники Кемеровской опытной станции, которая расположена всего в двух десятках километров от артели. А ведь на станции есть специальный отдел животноводства, призванный помогать колхозам и совхозам области в увеличении производства животноводческой продукции. К сожалению, работники станции мало интересуются тем, что делается за пределами их учреждения. Поэтому они проглядели и недооценили опыт производственников-животноводов колхоза «Смычка».

Распространение передового опыта — важнейший участок работы. Решающее значение оно имеет в настоящее время, когда многомиллионные массы тружеников колхозной деревни поднялись на общенародную борьбу за выполнение решений XX с'езда КПСС, направленных на крутой под'ем сельскохозяйственного производства. А. И. Панфилова и ее подруги вправе рассчитывать на внимание со стороны партийных, советских органов и научных учреждений. Их опыт должен стать достоянием всех животноводов области.

Выставка к 15-летию разгрома Советской Армией немецко-фашистских войск под Москвой

В Центральном Доме Советской Армии имени М. В. Фрунзе 7 декабря открылась выставка, посвященная 15-й годовщине разгрома Советской Армией немецко-фашистских войск под Москвой.

Фотографии, документы, боевые знамена воинских частей, личные вещи героических защитников столицы воскрешают в памяти советского народа одну из замечательных страниц Великой Отечественной войны. Посетители с большим волнением рассматривают фотографии Москвы и Подмосковья, на которых запечатлены полки народного ополчения, воинские части, идущие на фронт, оборонительные рубежи на подступах к Москве, героический труд рабочих, крестьян, интеллигенции. Это были суровые дни, когда отборные гитлеровские части, несмотря на огромные потери в людской силе и военной технике, рвались к Москве.

Документы и материалы выставки — волнующий рассказ о мужестве и силе народа, который под руководством Коммунистической партии в битве под Москвой добился великой победы.

(ТАСС).

Бумага из камыша

КИЕВ, 7 декабря. (ТАСС). Плавни рек Днепра, Днестра и Дуная богаты большими зарослями камыша, который в бумажной промышленности до сих пор не использовался. Проведенные исследования показали, что из этого сырья можно получить ценный волокнистый материал для производства высококачественных сортов бумаги. В Цюрупинске, Херсонской области, создан опытный участок для разработки технологии уборки камыша и испытания машин, предназначенных для этой цели.

Украинский государственный институт по проектированию предприятий бумажной и деревообрабатывающей промышленности разработал проектное задание для строительства в Херсоне завода для выработки из камыша целлюлозы. Предприятие будет оснащено новейшей техникой. Такой же завод намечено построить в районе г. Измаила.

Выработка целлюлозы из камыша на двух предприятиях высвободит свыше 300 тысяч кубометров ценной древесины в год и создаст новую сырьевую базу для предприятий бумажной промышленности Украины.

Чествование ученого

ТОМСК, 7 декабря. (ТАСС). Ученый совет биолого-почвенного факультета Томского университета отметил 50-летие заведующего кафедрой физиологии и биохимии растений профессора Михаила Михайловича Окунцева.

Четверть века М. М. Окунцев посвятил научной и педагогической деятельности. Он написал 29 научных работ, которые имеют большое практическое значение в повышении урожайности сельскохозяйственных культур.

Сотни учеников Окунцева работают биологами в различных городах страны. Юбиляр получил много поздравлений от своих воспитанников.

К столетию со дня рождения Г. В. Плеханова

7 декабря в Академии общественных наук при ЦК КПСС состоялась научная сессия, посвященная столетию со дня рождения Г. В. Плеханова.

Во вступительном слове ректор академии профессор И. А. Дорошев говорил об огромных заслугах Г. В. Плеханова как первого выдающегося пропагандиста марксистских идей в России, талантливого теоретика-энциклопедиста и публициста.

С докладом «Г. В. Плеханов — выдающийся пропагандист марксизма» выступил доцент М. И. Сидоров.

Выступление на сессии профессора М. М. Розенталя было посвящено значению эстетических воззрений Г. В. Плеханова. Сообщение на тему «Историческое значение программных документов группы «Освобождение труда» сделал доцент В. Д. Мочалов.

(ТАСС).

ДЕНЬ РОДНОГО КУЗБАССА

РЕПОРТАЖ

В счет 1957 года

Добрая трудовая слава идет о коллективе крупнейшего в Кузбассе Кедровского разреза — он на месяц раньше срока завершил план первого года шестой пятилетки. Успех стал возможным благодаря усилиям всех рабочих и инженерно-технических работников.

...Раннее декабрьское утро. Над звонкой промерзлой землей стелется плотная завеса белесого тумана. Сквозь нее слабо вырисовываются высокие борта разреза, напоминающие миниатюрные горные цепи с куполообразными вершинами. В такой час природа кажется спящей, но здесь этот привычный покой нарушается непрерывным урчанием и сиренами мощных самосвалов, скрежетом металла вгрызающихся в породу ковшей экскаваторов. Трудовая жизнь на разрезе идет своим чередом, она не затихает ни днем, ни ночью.

Наступила пора так называемого «пересменка». Вот к экскаватору «УЗТМ» № 1266 приблизились трое молодых механизаторов из комсомольской смены Виктора Коробкина. Они ловко вскочили на широкую гусеницу, мигом преодолели несколько ступеней короткого трапа и исчезли в глубине машины.

— Здравствуй, Иван Алексеевич! — приветствовал Виктор Коробкин машиниста экскаватора коммуниста Федяева.

— Здравствуй, здравствуй, — отозвался тот, не переставая орудовать рычагами.

— Как успехи?

— Не плохие.

— А машина?

— Безотказна.

— Мы все-таки осмотрим экскаватор. Давай, ребята! Ты уж извини, Иван Алексеевич, но так вернее, — дополнил Коробкин.— Мы тоже за машиной следим, как надо, а Виктор Адамович Гаас, когда принимает смену, все равно осмотрит экскаватор.

Через минуту нижник Константин Павловский уже осматривал ходовую часть и механизмы поворота, помощник машиниста Виктор Гапонов проверял электрическую схему, а сам Виктор Коробкин, усевшись на кожаную подушку сиденья, опробовал механизмы управления.

— Все в порядке. Смену принял, — шутливо заявил он.

— Смену сдал, — в тон ему ответил И. А. Федяев и, разминая уставшие руки, вышел из кабины.

Комсомолец Виктор Коробкин не новичок в своем деле. За 8 лет работы машинистом экскаватора он принимал участие в строительстве электростанции в городе Фрунзе, рыл оросительные каналы под Ташкентом и Чимкентом. Вот уже два года он успешно трудится на разрезе. Его экипаж по праву считается лучшим на участке № 2, являющемся на предприятии передовым. В нынешнем году этот коллектив, которым руководит Николай Георгиевич Дусь, добыл сверх плана более 50 эшелонов топлива. Немалая доля здесь и бригады экскаватора № 1266. Месячные задания она выполняет на 125—130 процентов.

Таких замечательных тружеников на разрезе немало. За высокие производственные показатели в соревновании машинист шагающего экскаватора И. Г. Закривицкий нынче награжден похвальной грамотой Президиума Верховного Совета РСФСР и почетной грамотой комбината «Кузбассуголь», грузчик участка погрузки Д. Г. Волковой — значком «Отличник социалистического соревнования», машинисты экскаваторов И. Г. Аверченко и В. А. Григорьев — похвальными листами Министерства угольной промышленности СССР. Добросовестный труд механизаторов Ф. Л. Токарева и В. Г. Давиденко руководство комбината «Кузбассуголь» отметило премиями.

Лучшие люди разреза (сверху вниз): машинист экскаватора И. Г. ЗАКРИВИЦКИЙ, начальник участка № 2 Н. Г. ДУСЬ, машинисты экскаваторов В. А. ЧИРИКОВ, В. А. ГРИГОРЬЕВ и М. С. ЗАХАРЧУК.

...В нескольких километрах от основного разреза расположена траншея участка № 3. Трудовым усердием отличается здесь машинист однокубового «Воронежца» Василий Афанасьевич Чириков. Он вместе со своим помощником Михаилом Поздняковым систематически выполняет задания на 130—150 процентов.

Наряду с опытными успешно трудятся и молодые экскаваторщики. Всего около года назад с далекой Камчатки прибыл на разрез Михаил Захарчук. Вначале работал помощником машиниста, а теперь уже управляет экскаватором самостоятельно. Он и его помощник комсомолец Петр Орлов ноябрьское задание выполнили на 130 процентов. Это большой успех молодого механизатора. А в среднем выполнение месячных норм на разрезе составляет 114 процентов.

...К концу трудового дня в кабинет начальника разреза собираются руководители предприятия, чтобы обсудить перспективы на будущее. А поговорить есть о чем. В новом году план угледобычи увеличивается на 16 процентов, а об'ем подготовительных работ возрастет более чем в полтора раза. Чтобы успешно справиться с этой большой задачей, нужно заблаговременно позаботиться о развитии горных работ.

— Ну что ж, начнем, — проговорил начальник разреза Л. С. Махлин и, обращаясь к главному маркшейдеру В. И. Борщу, добавил: — Пожалуйста, Виктор Иванович. Слушаем вас.

Свои мнения на этом небольшом совещании высказали главный инженер С. И. Пацевич, секретарь партбюро Ф. К. Киприянов, главный механик Г. Ф. Капралов.

— Сейчас у нас имеется 14 экскаваторов, — сказал механик. — В новом году парк пополнится еще семью четырехкубовыми машинами, а также большегрузными автосамосвалами. Это, конечно, большая сила, но как бы бережно ни обращались с механизмами, они изнашиваются и требуют ремонта. Возможности в этом вопросе у нас ограничены. Нам нужно просить руководителей комбината о создании необходимой ремонтной базы.

...По дорогам непрерывным потоком идут машины с углем, добываемым кедровцами в счет 1957 года. По 7—8 рейсов вместо 5 по норме делают в эти дни на своих «ЗИС» шоферы Николай Лобач, Федор Грицан и многие другие. По 40—50 рейсов вместо 21 от экскаватора к породному отвалу делают водители мощных «МАЗ» Николай Ильиных, Григорий Коньков, Илья Климов. Каждые сутки шоферы Кедровской автоколонны перевозят до четырех тысяч кубометров груза.

Ф. ПОПОВ.

г. Кемерово.

Погрузка угля в автомашины. Фото П. Костюкова.

Есть годовой план

Лесозаготовители Урюпинского леспромхоза треста «Кемероволес» в начале года брали обязательство завершить годовой план к 20 декабря. Но, развернув широкое соревнование, внедряя передовой опыт и новую технологию, коллектив решил, что сможет справиться с заданием ко Дню Советской Конституции.

Хорошо поработали здесь и электропильщики, и трактористы, и шоферы. Они и этот срок опередили, закончив годовое задание 30 ноября.

Высокая производительность труда, борьба за выход большого количества деловой древесины позволили сберечь государству около 800 тысяч рублей.

В леспромхозе выросли постоянные кадры рабочих. Трактористы Романов, Ермоленко, электропильщики Рева, Лопасов, сучкорубы Бабенко, Сычев, чекеровщик Сазонов, механик Бобин и многие другие показывают здесь образцы труда, хорошо осваивают новую технику и передовую технологию и всегда на много перевыполняют свои задания.

Коллектив леспромхоза обязался до конца года дать 15 тысяч кубометров сверхплановой древесины.

Вызов на соревнование

Горячо обсуждали механизаторы Елыкаевской МТС обязательство коллектива Краснинской МТС. Они уже имеют 25 отремонтированных тракторов, 7 комбайнов, 15 плугов, 25 сеялок, 20 культиваторов.

Коллектив механизаторов Елыкаевской МТС взял обязательства: выполнить план ремонта тракторов IV квартала к 20 декабря; отремонтировать 40 тракторов до 1 января 1957 года, а все тракторы — к 20 февраля 1957 года. К 20 февраля подготовить все почвообрабатывающие, посевные и посадочные машины.

Ремонт комбайнов, сенокосилок и других зерноуборочных и сеноуборочных машин решено закончить к 1 июня 1957 года.

На основании широкого использования передовых приемов и методов ремонта повысить производительность труда на 10 процентов и сэкономить 5 процентов средств, отпущеных на ремонт.

Партбюро выделило 13 агитаторов для проведения массово-политической работы. Мастерские оформлены наглядной агитацией, проводятся беседы, прочитаны три лекции.

Включившись в социалистическое соревнование на ремонте сельскохозяйственной техники, коллектив работников Елыкаевской МТС вызвал на соревнование коллектив Краснинской МТС.

А. СЕМИКОПЕНКО,
секретарь партбюро Елыкаевской МТС.

Западно-Сибирский металлургический

В беседе с нашим корреспондентом главный архитектор по жилищному строительству на Западно-Сибирском металлургическом заводе В. Н. Яковлев рассказал:

В ноябре этого года состоялось решение Совета Министров СССР о строительстве Западно-Сибирского металлургического завода на Антоновской площадке, недалеко от гор. Сталинска. Уже приехало несколько проектных организаций для проведения изыскательско-проектных работ.

Металлургический, трубопрокатный и метизный заводы разместятся на Антоновской площадке, а жилой поселок трудящихся этих предприятий займет огромную территорию от деревни Телеуты до существующего поселка на Островской площадке.

Вокруг Западно-Сибирского металлургического завода вырастет новый рабочий поселок с населением 120—150 тысяч человек, в котором до 70 процентов всего жилья составят одноэтажные домики с усадьбами в 500—600 квадратных метров. В домах будут водопровод, канализация и газовое отопление. На каждой улице намечено построить школу, магазин, произвести озеленение. Все эти дома будут строиться государством и в рассрочку продаваться рабочим.

Кроме того, получат широкую возможность для возведения индивидуальных домов сами застройщики. Им будет выдаваться денежная ссуда, оказываться помощь в строительных материалах и транспортных средствах.

В начале 1957 года начнется строительство двухэтажных жилых домов для строителей завода. За год намечено сдать не менее 40 тысяч квадратных метров жилья и развернуть строительство базы, рассчитанной на производство 80 тысяч кубических метров сборного железобетона в год.

Проектные организации готовят сейчас проекты и техническую документацию для сооружения под'ездных железнодорожных путей, моста через реку Томь в районе деревообделочного завода и автомобильной дороги. Без них нельзя приступить к строительству самого завода.

Новая ГЭС на севере Сибири

ИРКУТСК, 7 декабря. (ТАСС). На северо-востоке Иркутской области, в самом центре Бодайбинского золотопромышленного района, развернулись подготовительные работы по сооружению гидроэлектростанции на реке Мамакан.

Таежный Мамакан является левым притоком Витима и вместе с ним входит в бассейн Лены. Среднегодовой расход воды в Мамакане составляет 192 кубометра в секунду. Новая ГЭС будет иметь четыре агрегата общей мощностью в 60 тысяч киловатт.

Первая ее очередь вступит в строй к концу шестой пятилетки.

РОЖДЕНИЕ НОВОГО

Это было в начале лета. В кабинете начальника станции Усяты Чижова собралось несколько командиров. Через открытое окно далеко были видны лучи станционных прожекторов, освещающих серебристые рельсы. То там, то здесь вспыхивали разноцветные огни светофоров, деловито сновали маневровые паровозы. Ночная жизнь крупной станции врывалась в кабинет и напоминала всем о будничных делах.

Михаил Григорьевич Чижов, постукивая по настольному календарю, сказал:

— Левая стопочка календаря растет быстро. Дни бегут, а у нас задолженность большая...

Он замолчал, ожидая, что скажут собеседники. Но они молчали, о чем-то думая.

В кабинет вошел посыльный телеграфа:

— Вам телеграмма из управления. Срочная.

Михаил Григорьевич расписался в книге, развернул телеграфный бланк, взялся было за трубку телефона, затем махнул рукой и, пройдя в диспетчерскую, положил телеграмму на стол дежурному. Дежурил Дмитрий Акимович Роговской. Он мельком взглянул на телеграмму и повернул было ключ селектора, чтобы связаться с диспетчером шахт Сорокиным.

— Погодите, — остановил Чижов. — Вы видите, план увеличивается. Что мы можем предпринять сейчас?

Оба склонились над графиком. И чем внимательнее вчитывались в это своеобразное описание обстановки, тем больше убеждались, что сегодняшнее ночное дежурство не сулит ничего хорошего. А поезда все поступали на станцию.

Раздался звонок с контейнерной площадки:

— Прекращаем выгрузку контейнеров. Вышел из строя кран.

— Этого только не хватало! — вскипел начальник станции.

Чижов взял схему железнодорожных путей узла и обратился к диспетчеру:

— Вы давно здесь, на станции, Дмитрий Акимович. Давайте вместе что-нибудь придумывать, искать.

— Я вот думаю, зря пустует территория угольного склада. Да и кран там подходящий. Не сделать ли нам здесь дополнительную контейнерную площадку?

Чижов как-то сразу оживился:

— Ведь и правда... Действуй! — И ушел к себе.

Через несколько часов Роговской, используя дополнительную площадку, быстро снизил простой вагонов. И все-таки составы на станции продолжали скапливаться.

«Что же делать? — думал Дмитрий Акимович. — Как поправить дело?» Вспомнил о прежних новаторских приемах, применяемых в Усятах, и про себя отметил: «На месте мы топчемся».

И станционный диспетчер был прав. Десять лет назад на станции, тогда еще менее оснащенной, нормы простоя вагонов были на много ниже, чем сейчас. Накапливая опыт, пользуясь оправдавшими себя раньше приемами, на станции как-то «пропустили» широко развивавшееся движение тяжеловесников. А оно требовало пересмотра методов обработки маршрутов. Вес поездов увеличился почти вдвое, и то, что в свое время было приемлемым, сегодня оказалось негодным. В Усятах же решили проблему просто: раз увеличился вес поездов, надо увеличить и нормы простоя вагонов. Станция, имевшая когда-то всесоюзную славу, приобрела печальную известность, оказалась в числе отстающих.

Беседа с М. Г. Чижовым взбудоражила Роговского. Он понял, что его богатый опыт больше уже не дает нужного эффекта. Жизнь вносит свои поправки.

Дмитрий Акимович из числа тех людей, которые истинное увлечение видят в преодолении трудностей. Случайно «открыв» один из резервов станции, использовав угольный склад под контейнерную площадку, он и его товарищи решили применить принцип совмещения операций.

На очередном дежурстве Роговской обратился к грузчикам и работникам пункта технического осмотра:

— Давайте параллельно обрабатывать состав: пока грузчики очищают головную часть маршрута, вагонники должны отремонтировать вторую часть поезда.

Грузчики тотчас же приступили к очистке. До конца смены оставалось четыре часа. За этот короткий промежуток надо успеть обработать порожняк, подать на копи, загрузить, вывести обратно.

Уверенно начали осмотр и ремонт вагонники... Луч электрического фонарика застыл над подрессорной балкой вагона. Видна еле заметная трещина. Осмотрщик мелом наносит знак. Следом спешат слесари. В свое время подобный ремонт требовал отцепки вагона. И тогда стоять ему несколько часов! Но сейчас подрессорную балку заменили без отцепки.

А на другом конце состава грузчики очищали вагоны. Через 30 минут вместо обычных полутора часов порожняк пошел на под'ездные пути копей.

На шахте его ждали — Роговской успел предупредить диспетчера погрузочно-транспортного управления.

Шахтеры постарались и вдвое быстрее загрузили вагоны. В эти сутки скоростным путем было загружено пять маршрутов. На станции зародилось новое движение за совмещение операций. Кривая погрузки пошла круто вверх.

После каждого дежурства смена Роговского внимательно изучала отдельные операции, анализировала, на чем и где можно еще сэкономить время.

В соревнование включалась и другая смена, которой руководит т. Шевченко. Передовые коллективы стали вместе бороться за ускорение обработки вагонов.

...С шахт поступили груженые вагоны, дежурный по станции т. Торкунов не стал ожидать, пока из товарной конторы принесут провозные документы, а, воспользовавшись свободным временем, сам пошел за ними. Кажется, мелочь, а из-за медленной доставки документов добрая сотня вагонов обречена на сорокаминутный простой. Может быть, и не следует дежурным по станции заниматься доставкой документов? Но Торкунов хотел показать, на чем станция теряет драгоценные минуты, поставить вопрос перед инженерно-техническими работниками об изыскании путей ускорения доставки провозных документов. Нельзя ли и тут призвать на помощь технику?

Развернувшееся на станции соревнование за совмещение операций побудило и работников копей пересмотреть технологию. На под'ездных путях шахт, обслуживаемых станцией Усяты, тоже стали совмещать ряд операций. В одно из дежурств диспетчера под'ездных путей т. Сорокина было сэкономлено свыше 600 вагоно-часов.

Почин смены Роговского и его товарищей позволил станции за короткий срок восполнить недогруз, допущенный в начале месяца.

Вступая в соревнование в честь 39-й годовщины Октября, коллектив станции взял обязательство погрузить сверх плана 25 тысяч тонн угля. День за днем росла суточная погрузка топлива, но перед самым праздником на станцию ограничили подачу порожняка. И все же к 7 ноября на счету у коллектива было 23 тысячи тонн топлива, погруженного сверх плана. Большая, заслуженная победа после длительного отставания!

У инициаторов соревнования за совмещение операций при обработке вагонов в декабре дела идут хорошо. На счету у них несколько тысяч тонн топлива, погруженного сверх задания. Примеру железнодорожников Усят следуют в Белове, Новокузнецке, Обнорской, Топках и на многих других станциях.

Б. ГРИГЕРМАН.

ПАРТИЙНАЯ ЖИЗНЬ

Больше организаторской работы с людьми

С партийной конференции Рудничного района г. Кемерова

Успешное выполнение задач хозяйственного и культурного строительства, как известно, во многом зависит от уровня партийного руководства, от организаторской работы с людьми. Вот почему делегаты Рудничной районной партийной конференции г. Кемерова сосредоточили внимание именно на этих вопросах, тем более, что в отчетном докладе, с которым выступил секретарь райкома т. Компаниец, они, по существу, были обойдены.

Доклад больше походил на инвентарную опись недостатков, имеющихся в районе. Из него делегаты узнали, например, что половина угледобывающих предприятий рудника не справляется с государственным планом, что задание по строительству жилья выполнено всего на 74 проц., а средства, отпущенные на благоустройство района, использованы лишь наполовину, что на шахтах процветает штурмовщина, слабо поставлена воспитательная работа и т. д. Но почему все это имело место? Что предпринимал райком для устранения этих недостатков? Из доклада установить это не предоставлялось возможным.

— Что толкового о партийной работе в районе было сказано в докладе? — спросил в своем выступлении забойщик шахты «Пионер» т. Асташко. — Почти ничего. Видимо, сказать-то нечего.

Райком партии, как справедливо отмечали делегаты, не перестроил свою деятельность в свете требований XX с'езда КПСС, не принял необходимых мер для мобилизации трудящихся на борьбу за выполнение поставленных задач. Райком, его бюро, секретари тт. Компаниец, Груздев и Карпенко, работники аппарата зачастую формально относились к возложенным на них обязанностям. Секретарь парторганизации шахты «Северная» т. Невзоров отметил, что бюро райкома нередко к обсуждению вопросов подходило с единственной целью — составить очередную бумагу.

— Пригласили однажды начальника шахты и меня на бюро, — рассказывает т. Невзоров, — заслушали наши сообщения о работе коллектива, построжились и приняли постановление, в котором отметили, что шахта имеет задолженность, предложили ликвидировать ее и поручили... партбюро шахты разработать меры, направленные на устранение недостатков. Нам не постановления нужны, да еще такие пустые, а конкретная помощь на месте. Но секретари райкома, равно как и работники треста, отгораживаются от коллективов бумагами, телефоном, селектором. С начала года на шахту из рядом расположенного треста поступило 1.400 бумаг. Почему у нас многие руководители разучились проводить открытые очные совещания с рабочими?

Плановик шахты «Бутовская» т. Гнеденко, десятник вентиляции «Ягуновской» т. Кукшенев говорили, что работники райкома редко посещают шахты, не бывают в забоях.

Вместо усиления организаторской работы в коллективах, направленной на обеспечение ритмичной деятельности предприятий, улучшение инженерной службы и настойчивого решения вопросов перспективного развития шахт, райком, его бюро сами стали на путь нарушения советского законодательства о труде. Штурмовщина, организация работы в выходные дни — все это проводилось с молчаливого согласия, а подчас и по настоянию райкома КПСС.

Практику, когда живая, организаторская работа в коллективах подменяется стремлением «пропустить через бюро», конференция осудила как негодную.

Делегаты высказывали критические замечания и в адрес обкома КПСС, его секретаря т. Трегубова и комбината «Кузбассуголь» за недостаточное внимание к нуждам рудника.

Конференция признала работу райкома КПСС за отчетный период удовлетворительной.

☆ ☆ ☆

На первом пленуме секретарями Рудничного райкома КПСС г. Кемерова избраны тт. **Балабанов С. Т., Аршинов В. Л.** и **Карпенко М. Л.**

Г. ПЕТРОВ.

Иркутск. На правом берегу Ангары, рядом со строящимся зданием Иркутской ГЭС, сооружается открытая подстанция на 110 киловольт. Монтаж ее ведут опытные специалисты, прибывшие сюда со строительства Каховской, Мингечаурской и других гидроэлектростанций. Коллектив обязался досрочно закончить монтаж пусковых ячеек открытой подстанции, через которую будет передаваться ток на строительство Братской ГЭС.

Высокопроизводительно трудится здесь бригада монтажников Г. П. Алешина. Она ежедневно выполняет сменное задание на 180—200 процентов.

НА СНИМКЕ: бригада АЛЕШИНА за монтажем подстанции.

Фотохроника ТАСС.

В семье пастуха

Андрея Федоровича Серегина, невысокого роста мужчину лет 55, мы встретили на просторной улице села Мазурова, когда он возвращался с фермы домой. Уже заметно темнело. Где-то у околицы девушки затянули веселую песню. С другого края села доносились задорный смех, говор. Юноши и девушки стекались в сельский клуб, чтобы культурно провести досуг после трудового дня. Там сегодня кино, танцы.

Домой к А. Ф. Серегину шли недолго. По дороге Андрей Федорович сообщил, что он пасет общественный скот уже четверть века, более 13 лет работает старшим пастухом-скотником на ферме молочного стада в колхозе им. XX партс'езда, Кемеровского района.

Мы вошли в просторный деревянный дом.

— Раздевайтесь и проходите, — радушно пригласил хозяин. — Вот это и есть мой дом. Ссуду не брал, построил на свои сбережения. Тысяч в двадцать обошелся нам... Кухня, две комнаты. Словом, просторно живем.

В комнате было уютно. На окнах тюлевые занавески, цветы, разросшийся до потолка фикус. Пол устлан длинной дорожкой. Здесь же гардероб, чисто убранные и заправленные покрывалами кровати с пуховыми подушками. На стене портреты, фотокарточки и грамоты в рамках, репродуктор. Все говорило о полном достатке в семье.

Заговорили о работе, о делах на ферме. Эта тема оживила моего собеседника. Он сказал:

— Пасти скот — дело сложное и ответственное. На долголетнем опыте убедился в этом. В нашей артели внедрена круглосуточная загонная пастьба. Одни сутки пасу я, вторые — Христинья Махринова, днем нам помогает Татьяна Барышева. Для такой пастьбы отводится несколько хороших участков луга или других выпасов. Каждый участок разбиваем на четыре загона примерно по восемь гектаров. Скот пасем поочередно в каждом загоне по пять суток.

Травы у нас растут обильные, сочные. Задача пастуха — добиться, чтобы подножный корм хорошо поедался и меньше топтывался животными. Чтобы коровы лучше паслись, досыта наедались, обрызгиваем траву соляным раствором. На 10 ведер воды берется 4 килограмма соли, затем этим раствором наполняем лейки и время от времени слегка поливаем из них траву, особенно где она сильно густая. Тогда животные лучше пасутся, чаще пьют воду и больше дают молока. Одно время, летом, мы прекратили смачивание травы, и суточные надои молока сократились.

Я и зимой не ухожу с фермы. Подвожу корма, размалываю фураж, размельчаю для запарки солому, ухаживаю за быками-производителями.

Правильный уход за животными способствует повышению продуктивности. В минувшем хозяйственном году надои молока от каждой коровы стада А. Ф. Серегина составили 2.900 килограммов. По колхозу надоено 2.450 килограммов на фуражную корову. В нынешнем году Андрей Федорович решил добиться надоя молока не менее 3.500 килограммов на корову.

Стук в дверь прервал рассказ пастуха.

— Моя хозяйка, Агафья Федоровна, идет. Она в одной бригаде со мной, доярка работает.

В дверях появилась рослая, лет пятидесяти женщина. Она поздоровалась, быстро разделась и пошла на кухню хлопотать насчет ужина. Вслед за ней вбежал в комнату мальчик лет одиннадцати.

— Агафья Федоровна тоже давно работает на ферме, пожалуй лет двадцать коров доит, — продолжал А. Ф. Серегин. — В прошлом году она получила 2.894 килограмма молока от коровы, а нынче твердо решила надоить по 3.500.

— Вот, смотрите, — снова заговорил он, — три медали Всесоюзной выставки. Ими награждена Агафья Федоровна. Она три года подряд является участницей выставки. У меня таких медалей две. Почетных грамот Всесоюзной выставки, облисполкома и райисполкома у нас с супругой поровну. Несколько раз получали ценные подарки. В этом году, в Томске, на совещании передовиков соревнующихся Кемеровской и Томской областей меня премировали карманными часами.

Вместе с Агафьей Федоровной выработали мы более 2.000 трудодней и получили на них 450 пудов зерна, много денег. Супруге только за два года выдано в качестве дополнительной оплаты около двух тонн молока. Излишки продуктов сдаем в потребкооперацию, продаем на рынке. Мы приобрели много ценных вещей. Недавно купили швейную машину, два костюма — себе и жене, а сыну пальто.

— Фруктовый сад заложил нынче, — продолжает Андрей Федорович. — Думаю пчелами обзавестись. К весне пошлю письмо в Томский ботанический сад, чтобы выслали посылочку с семенами цветка «не тронь меня». Уж очень понравился он мне.

Радость жизни семья животноводов находит в труде. Он приносит им счастье.

Г. ВАСЮТИН.

Улучшать экономическое образование кадров

Собрание партийного актива г. Кемерова

Состоялось собрание партийного актива г. Кемерова, на котором был заслушан и обсужден доклад секретаря горкома КПСС Г. В. Ванчугова «Об экономическом образовании кадров в городской партийной организации».

Докладчик указал, что 45 процентов коммунистов городской партийной организации изучают политическую экономию и вопросы конкретной экономии в кружках и семинарах системы политического просвещения, в вечернем университете марксизма-ленинизма, в заочных и вечерних вузах и средних учебных заведениях. Неплохо проводится экономическая учеба в партийных организациях заводов коксохимического и «Кузбассэлектромотор», шахты «Пионер» и некоторых других.

Но, как отмечали докладчик и выступавшие в прениях, партийные организации еще не добились устранения догматизма и шаблона в проведении экономической учебы, а кое-где к этому важному делу подошли несерьезно. Так, в тресте № 96 занятия в 6 кружках и 2 семинарах по конкретной экономике проходят неорганизованно, экономическая учеба не оказывает должного влияния на улучшение хозяйственной деятельности предприятия.

— Тов. Ванчугов и заведующий отделом т. Жаворонков,—заявил в своем выступлении зав. отделом пропаганды и агитации Рудничного райкома партии т. Щербинин,— не показывают пример творческого подхода к организации экономического образования кадров. Они зачастую ограничиваются общими фразами и призывами, не дают конкретных указаний и советов, глубоко не анализируют недостатков.

Много претензий было пред'явлено к Дому политического просвещения, плохо помогающему в подборе местных материалов. Указывалось, что и газета «Кузбасс» слабо обобщает и распространяет опыт работы лучших руководителей кружков и семинаров по изучению конкретной экономики, не печатает методических советов, статей в помощь изучающим экономику.

Собрание приняло постановление, направленное на улучшение экономического образования кадров в городской партийной организации.

Новый порядок оплаты руководителей и специалистов совхозов

С 1 января 1957 года в совхозах, на конных заводах, птицефабриках и откормочных пунктах Министерства совхозов СССР, Министерства промышленности продовольственных товаров СССР и Министерства промышленности мясных и молочных продуктов СССР вводится новая система оплаты труда руководящих работников и специалистов. По просьбе корреспондента ТАСС Министр совхозов СССР тов. И. А. Бенедиктов рассказал, чем новый порядок оплаты отличается от прежнего.

— До сих пор заработная плата директоров и специалистов совхозов устанавливалась в зависимости от размеров площадей и количества скота в каждом хозяйстве, — сказал тов. Бенедиктов. — Но эти показатели далеко не точно отражают действительный об'ем производства, так как не учитывают урожайность полей и продуктивность животноводства.

Поэтому во многих случаях директора и специалисты совхозов с более высоким уровнем производства получали заработную плату наравне и даже ниже, чем там, где об'ем производства значительно меньше. Кроме того, заработная плата выплачивалась руководителям и специалистам совхозов независимо от выполнения плана, от результатов производственной деятельности.

При новой системе оплата труда ставится в прямую зависимость от об'ема производства, а также выполнения планов и реализации сельскохозяйственной продукции. Директор совхоза «Глушицкий» Куйбышевской области получает 1.600 рублей в месяц, а директор подмосковного совхоза «Люберецкие поля орошения» — 1.320 рублей. Но в первом совхозе за год реализовали продукции на 6,6 миллиона рублей, а во втором — на 30 миллионов рублей. По новому порядку при выполнении годового плана директор первого совхоза получит также 1.600, а второй — более двух тысяч рублей в месяц.

Исключение будет сделано для работников новых зерновых совхозов в районах освоения целинных земель, где еще не развиты все отрасли хозяйства. В 1957—1958 годах им будут выплачивать разницу между ранее получаемым окладом и вновь устанавливаемой ставкой, если она окажется меньше.

Заработная плата будет складываться из гарантированного минимума в размере 70 процентов месячной ставки и из денежных доплат. При выполнении плана работники получают свою месячную ставку полностью; при невыполнении она будет соответственно снижена, а при превышении плана — увеличена.

Следует отметить, что руководящие работники и специалисты хозяйств, которые будут закупать семена, корма и скот для откорма, а не производить их у себя на месте, получат меньшую зарплату. Если, допустим, совхоз реализует продукции на 9 миллионов рублей, но покупает корма и семена на полтора миллиона, то заработная плата начисляется из расчета не девяти, а 7,5 миллиона рублей.

За перевыполнение планов директора и специалисты будут получать премии. За каждый процент превышения годового плана в денежном выражении руководящим работникам и специалистам будут выплачивать одну пятую месячной ставки, а за получение сверхплановой прибыли — 12 процентов от суммы прибыли.

Проект новой системы оплаты был обсужден на местах с участием многих работников совхозов. Нет сомнения, что эта система повысит ответственность руководителей совхозов, увеличит их заинтересованность в бесперебойном увеличении производства всех видов сельскохозяйственной продукции.

(ТАСС)

Семинар секретарей партийных организаций шахт

Сталинский горком КПСС провел трехдневный семинар секретарей партийных организаций шахт и разрезов треста «Куйбышвуголь» по обмену опытом партийно-политической работы.

Первый день семинара прошел на шахте «Абашевская-1». Секретарь партбюро т. Воронцов выступил с докладом «О работе коммунистов по выполнению решений XX с'езда КПСС». Затем участники семинара спустились в шахту. В очистных и подготовительных забоях они ознакомились с внедрением комплексной организации труда, с работой комбайнов «Донбасс» и погрузочных машин.

На следующий день участники семинара собрались в Доме техники. Главный инженер треста т. Жуков выступил с докладом о задачах партийных организаций шахт и разрезов в борьбе за технический прогресс, повышение производительности труда и снижение себестоимости.

На третий день работы семинара секретарь горкома КПСС т. Яшин выступил с докладом «О задачах партийных организаций шахт по улучшению массово-политической работы среди горняков».

Участвуя в обсуждении этого вопроса, секретарь партбюро шахты «Западная» т. Малюченко рассказал о расстановке коммунистов и комсомольцев на подземных участках и о работе о беспартийным активом. Тов. Тишкин, секретарь партийной организации шахты имени Димитрова, поделился опытом работы агитколлектива.

Большой интерес участников семинара вызвал доклад партгруппорга шахты «Редаково-Южная» т. Ермоленко «Опыт работы партийной группы».

Участники семинара совершили экскурсию на Кузнецкий металлургический комбинат.

А. ТУРУКИН.

К зимовке скота не подготовились

Колхозы Кузнецкого района в текущем году первыми в области закончили уборку урожая, выполнили обязательства по хлебопоставкам. Успехи велики. Но они упустили вторую, важную отрасль — животноводство и особенно плохо подготовились к зимовке скота.

Животноводческие помещения во многих артелях не отремонтированы и не утеплены. В колхозе имени Маленкова (зона Сталинской МТС) 90 дойных коров до сих пор круглые сутки содержатся на улице, кормят их из-под ног, поят холодной водой. В сельхозартели имени Свердлова скотопомещения не утеплены, автопоилки установлены только в коровнике, а остальной скот поится на улице.

В колхозе «Путь Сталина» (зона Кузнецкой МТС) запаривание соломы не проводится. В свинарнике сыро, грязно и холодно. В результате в октябре допущен падеж свиней. Ни председатель т. Попов, ни зоотехник т. Кобелева не знают, сколько у них имеется грубых и сочных кормов.

Социалистическое соревнование среди работников животноводства не организовано, на фермах нет красных уголков, досок показателей. Передовой опыт лучших доярок колхозов имени Димитрова, имени Суворова, «Жизнь и труд» не распространяется. Агро-зоотехническая учеба с работниками ферм не проводится, хотя в колхозах и МТС работают 53 квалифицированных агронома и зоотехника.

Все это привело к тому, что продуктивность скота во многих колхозах низкая. В сельскохозяйственных артелях имени Маленкова, «14-я годовщина Октября», имени Андреева годовой план заготовок и закупок продуктов животноводства резко недовыполнен. Очень плохо колхозы района выполняют план заготовок и закупок молока, яиц, шерсти.

Массово-политическая работа среди животноводов отсутствует. Агитаторы не выделены, коммунисты и комсомольцы не раскреплены на ответственные участки, лекций, бесед, громких читок не проводят не только на фермах, но и в клубах.

Для ведения повседневной массово-политической и культурно-просветительной работы в районе есть большие возможности: 52 клуба и красных уголка, 33 массовые библиотеки, 32 киноустановки, 44 радиоузла. В районе живут и трудятся около 100 освобожденных культработников, 356 учителей, много медицинских работников, специалистов сельского хозяйства, созданы 24 сельские и районные лекторские группы и об'единения.

Между тем клубы сводят свою работу к показу кино, танцам, а лекторские группы и об'единения после летнего перерыва не возобновили свою деятельность.

Все силы района надо направить на организацию хорошей зимовки общественного скота, на значительный под'ем его продуктивности с тем, чтобы добиться и в этой отрасли колхозного производства таких же успехов, как и в полеводстве.

А. ДЕМИН, А. БЕЛОВА.

НА ШКОЛЬНЫЕ ТЕМЫ

Самостоятельная работа учащихся — важный элемент учебного процесса

Перед советской школой поставлена трудная, но благородная задача: подготовить всесторонне развитых строителей коммунистического общества. В Директивах XX с'езда КПСС записано: «Обеспечить тесную связь обучения с общественно-полезным трудом, воспитывать у подрастающего поколения коммунистическое отношение к труду». Над решением этой задачи упорно работает наше учительство.

Важнейшим элементом в воспитании воли учащихся, в приобретении и прочном закреплении знаний является самостоятельная работа. Только самостоятельная работа школьников под непосредственным руководством учителя может привести к сознательному, осмысленному усвоению изучаемого предмета и научит применять полученные знания в жизни. Поле деятельности для преподавателя здесь велико; можно организовать самостоятельную работу над учебником, книгой, в кабинете или такую работу, где необходимо применить уже полученные знания: упражнения, решение задач и т. д.

В преподавании математики — одного из основных учебных предметов в школе — учитель имеет большие возможности для воспитания у учащихся навыков самостоятельной работы. Вся система преподавания должна быть четко продуманной и целеустремленной. Приучать ребят к самостоятельному мышлению необходимо с самого начала обучения в школе, постепенно усложняя стоящие перед ними задачи. При этом следует использовать различные формы во всем процессе работы: на уроке, в домашнем задании, при повторении материала, во внеклассной работе.

Известно, что основной формой обучения в школе является урок. Конечно, и здесь найдется место для плодотворной, самостоятельной работы учащихся. Он должен быть построен так, чтобы в нем было место для самостоятельного мышления детей. Нередко в практике бывает, когда учитель очень хорошо подготовился к уроку, доходчиво и увлекательно об'яснил тему. Учащиеся тоже как будто все поняли: об этом говорили их ответы на вопросы преподавателя. Но на следующем занятии вдруг выяснилось, что они материал не усвоили. В чем же дело? Оказывается, что учитель все преподнес в готовом виде. Ученикам не пришлось напрягать мышление, они не принимали активного участия в усвоении темы, им оставалось только запомнить рассказанное. Урок не достиг основной цели — прочного усвоения материала, хотя учитель и добросовестно к нему подготовился.

Я стараюсь сделать так, чтобы при об'яснении нового материала на уроке учащиеся все воспринимали активно, а этого добиваюсь тем, что создаю стимул к самостоятельной работе, не даю все в готовом виде, добиваюсь, чтобы учащиеся сами делали нужные выводы. Например, когда доказывается теорема косинусов в 10-м классе, я строю урок так, что ребята сами говорят о зависимости между элементами треугольника, известной им раньше. Привлекая учащихся к работе, вывожу формулу, выражающую квадрат неизвестной стороны для случая острого и тупого углов. Затем ставится вопрос о том, применима ли эта формула, если сторона лежит против прямого угла. В первый момент учащиеся, как правило, дают отрицательный ответ. Однако после некоторого анализа решается вопрос об общности этой формулы, и самими учащимися дается формулировка теоремы, а материал хорошо воспринимается.

На большинстве уроков может и должна быть проведена самостоятельная работа по закреплению пройденного материала и осмысливанию его. Работа будет самостоятельной только тогда, когда в ней содержатся вопросы, требующие сознательного применения изучаемого материала, а не механического повторения его.

После об'яснения нового материала я часто даю сразу небольшую самостоятельную работу, подобранную так, чтобы проверялось усвоение основного материала. Работа тут же, на уроке, проверяется, и ошибки разбираются самими учащимися. Иногда я практикую самостоятельное изучение материала на уроке. В 10-м классе, например, на уроке рассказано изменение функции тангенса при изменении угла. После этого предлагается учащимся самостоятельно разобрать изменение функции котангенса при изменении угла в том же промежутке. Большинство ребят правильно делает выводы. Неточности и ошибки коллективно исправляются.

Особенно большое значение имеет самостоятельное решение задач на уроке, причем и тут немало форм: предлагается решить задачу или только сделать к ней чертеж, составить план решения и т. д. Большую пользу приносят практические работы. Это может быть составление диаграммы, работа по вычислению поверхностей и об'емов различных тел. Все, конечно, проводится при соответствующей подготовке к занятиям и определенном знании правил и формул учащимися.

И все-таки одним из основных видов самостоятельных занятий является домашняя работа школьников. К выполнению ее учащихся должен подготовить хорошо организованный урок в школе. Задания на дом могут быть различные. Например, изучить по учебнику новый материал (он должен быть посильным). Домашнее задание может содержать обобщение пройденного материала при его повторении. Оно требует от учащихся работы над учебником и систематизации материала по пройденной теме. Я предлагаю систематизировать все, что учащимися изучено о пирамидах, и они дают определение этого многогранника, рассказывают о его частных случаях, сечениях пирамиды плоскостью, вычисляют поверхности и об'ем и т. д.

Неоценимое значение в закреплении и углублении пройденного материала имеет выполнение ребятами практических работ. Они проводятся на местности. В нашей школе с учащимися 10-го класса эти работы проводились следующим образом. Были изучены зависимости между элементами косоугольного треугольника и повторены способы решения прямоугольных треугольников. Затем на уроке были разобраны случаи практического применения этих зависимостей при вычислении высоты недоступных непосредственному измерению предметов и недоступных расстояний. На этом подготовка не кончается. Сообщалось содержание задач, которые должны быть решены на местности самостоятельно. Рассматривались приборы, необходимые для этой работы, и приемы обращения с ними. После этого класс делится на бригады (по пять человек), и в каждой из них выделяется бригадир. Бригадиры инструктируются о том, как следует приготовить самодельные инструменты, как нужно составить отчет о проведенной работе.

Таким образом, каждая бригада готовила инструменты для работы, самостоятельно выбирала об'екты для измерения, производила решение задач и составляла отчет о проделанном. Сами учащиеся готовят вешки, эклиметры, угломеры, эккеры. Каждая группа решала такие задачи: определяла высоту предметов, к основанию которого можно подойти и к основанию которого нельзя подойти, измеряла расстояние между двумя точками, находящимися на различных уровнях, и т. д. Измерялись, например, высоты здания, антенны на крыше дома, дерева, столба. Затем ребята обрабатывали результаты, делали вычисления и оформляли отчет.

Полезным видом самостоятельной работы является решение задач по стереометрии с изготовлением модели. В нашей школе эту работу выполняли 9-е и 10-е классы. Преподаватель подбирал целый ряд задач по геометрии с применением тригонометрии или чисто геометрического содержания и каждая предлагалась для решения двум учащимся. При этом изготовлялась одна модель на двоих. При ее изготовлении ребята могли использовать любой материал, который был в их распоряжении. Так, модели готовились из картона, плотной бумаги, дерева, проволоки, ниток и стекла. Это требовало от учащихся применения знаний и навыков, большей инициативы.

В одной из проводившихся работ учащимся предлагалось начертить план школьного здания, план школьного участка, определить кубатуру здания и пр.

Многое по привитию навыков самостоятельной работы могут сделать кружки. Здесь школьники учатся работать с дополнительной литературой, составлять доклады и читать их товарищам. Все это расширяет кругозор, развивает самостоятельность и инициативу ребят.

Самостоятельная работа учащихся является логическим завершением учебного процесса. Без нее он не станет законченным и изучение материала будет беспредметным, оторванным от практики. Коллектив учителей нашей школы, настойчиво прививающий учащимся навыки самостоятельной работы, в течение ряда лет добивался того, чтобы все учащиеся 10-х классов школы успешно выдержали экзамены на аттестат зрелости. Большинство из них хорошо учится в высших и средних учебных заведениях, много выпускников работает на производстве. Так, на машиностроительном заводе «Свет шахтера» сейчас трудятся около 60 десятиклассников прошлого выпуска. Возросла и успеваемость старших классов по математике и другим предметам по сравнению с прошлым учебным годом.

С. МИНИНА,
преподаватель математики средней школы № 11.
г. Анжеро-Судженск.

Успехи совхозных животноводов

Нынешний год многие животноводы Прокопьевского совхоза ознаменовали славными трудовыми победами. Доярка А. Александрова работает на ферме 20 лет. За это время она накопила большой опыт раздоя коров, что позволяет ей ежегодно добиваться высоких надоев молока. Нынче передовая доярка надоила в среднем от фуражной коровы по 3.050 килограммов молока. За самоотверженный труд А. Александрова трижды награждена медалями Всесоюзной сельскохозяйственной выставки.

Отрадные показатели у совхозных свиноводов. Свинарка С. М. Дроботий получила и сохранила от каждой свиноматки по 29 поросят. При от'еме в двухмесячном возрасте вес каждого из них составил 16 килограммов. Неплохо потрудилась также свинарка А. И. Тарапата, вырастившая от каждой свиноматки по 28 поросят. Средний вес поросенка в двухмесячном возрасте при от'еме был 15,2 килограмма.

За П. Абрамовой в течение года было закреплено 166 голов молодняка крупного рогатого скота. Всех животных она полностью сохранила, добившись среднесуточного привеса телят по 685 граммов. Также добросовестно потрудилась телятница М. В. Тибенко.

Значительное повышение продуктивности скота позволило коллективу совхоза дать в этом году Родине свыше девяти тысяч центнеров молока и 820 центнеров мяса, это значительно больше, чем в прошлом году.

И. ЧЕРЗОВ.

Борясь за досрочное выполнение плана шестой пятилетки, комсомольцы и молодежь анжеро-судженского завода «Свет шахтера» добиваются новых производственных успехов. Вернувшись из рядов Советской Армии, строгальщик Александр Маленков стал опять к своему станку и сейчас выполняет полторы — две сменных нормы.

НА СНИМКЕ: А. МАЛЕНКОВ за работой.

Фото Н. Юрьева.

Рационализаторы одного участка

Активно борются за технический прогресс механизаторы подземного транспорта Прокопьевской шахты имени Кагановича. Так, по инициативе механика В. Е. Тимофеева на шурфовом вентиляторе пласта Безымянного установлено дистанционное управление, что позволило высвободить четырех мотористов. На транспортировке угля от опрокидывателя до бункеров ранее было занято семь мотористов в смену. Механизаторы участка произвели блокировку ленточных транспортеров через пускатель «ПМВ-1344», который обеспечивает их последовательное включение и выключение. Это новшество позволило сократить четырех мотористов в смену.

По предложению горняков на верхней приемной площадке ствола № 9 установлены механический вагоновыталкиватель «ЭТВ-1» и дозирующие стопора. Эти мероприятия позволили сократить шесть подкатчиков и облегчить труд рабочих, занятых на выполнении этой производственной операции.

Замечательную инициативу проявили электрослесари тт. Шульга и Копытов. Они изготовили приспособление для промывки элементов аккумуляторных батарей, чем облегчили труд зарядчиков и повысили производительность их труда.

Подкатка вагонеток к уклону и откатка их ранее производились вручную. Заместитель начальника участка т. Фаустов предложил установить подтяжную лебедку «КЛ-05». Внедрение этого предложения позволило механизировать трудоемкий процесс и высвободить шесть подкатчиков.

Чтобы облегчить труд зарядчиков аккумуляторных батарей, механизаторы монтируют сейчас в электровозном депо под'емный кран.

Р. ЦЕЛИЩЕВ.

Дверная филенка изготовляется из отходов

СТАЛИНСК, 8 декабря. (Корр. «Кузбасса»). Деревообделочный завод треста «Сталинскпромстрой» за последнее время стал широко использовать отходы своего производства для изготовления всевозможных деталей, заменяющих полноценные пиломатериалы. Уже более года здесь применяются обрезки половой рейки для половых клееных щитов, размером 700×700 миллиметров. Вплоть до последнего времени строители неохотно брали эти щиты, потому что они не всегда были строго квадратными. Теперь на заводе придуман и собственными силами изготовлен двухпильный концеровнитель, через который два раза пропускают каждый щит, после чего он становится безукоризненно квадратным. Этих щитов сделано уже более четырех тысяч квадратных метров.

С августа на заводе изготавливаются из опилок и стружек прессованные плиты толщиной 22 миллиметра, из которых делают филенки для дверей, кухонных холодильников и антресолей. Производство плит несложно. Опилки и стружки обрызгиваются синтетическим фенол-формальдегидитовым клеем, затем они закладываются в обычную бетономешалку и перемешиваются в течение 5 минут. После этого смесь закладывается в специальную форму и прессуется под 100-тонным прессом. Через 4 часа плита вынимается из-под пресса и просушивается. Плиты не боятся влаги и хорошо воспринимают краску.

Недавно на деревообделочном заводе побывали работники других деревообделочных предприятий строительных трестов Сибири и Дальнего Востока. Здесь они изучили опыт изготовления плит и щитов, чтобы наладить их производство у себя. Гости ознакомились также с новой установкой для сушки пиломатериалов.

Новая техника для шахтостроителей

СТАЛИНСК, 8 декабря. (Корр. «Кузбасса»). Байдаевское стройуправление треста «Кузбасспромдорстрой» получило новый мощный экскаватор «ЭКГ-4» с емкостью ковша 4 кубометра.

Экскаватор будет работать на строительстве Байдаевской центральной обогатительной фабрики. С его помощью в короткий срок предстоит вынуть более 300 тысяч кубометров грунта. Земля от экскаватора будет отвозиться 12-тонными самосвалами «Татра», прибывшими недавно из Чехословакии.

Готовимся к переходу на сокращенный рабочий день

Коллектив нашей шахты активно обсуждал вопрос о переходе на сокращенный рабочий день, а командный состав для этого собирался дважды. В результате пришли к единому мнению о режиме работ и организационно-технических мероприятиях, которые следует провести. Решили иметь трехсменный режим. Горняки очистных участков, продолжительность смены для которых устанавливается в 6 часов, будут начинать работу: первая смена — с 8 часов утра, вторая — с 15 и третья — с 22 часов.

Одночасовые перерывы в очистных бригадах будут использоваться для осмотра и устранения неполадок в комбайнах, врубовых машинах, конвейерах и другом электромеханическом забойном оборудовании. Четырехчасовой перерыв позволит проводить планово-предупредительный ремонт, замену износившихся частей, демонтаж старого и установку нового оборудования. Одночасовые перерывы между сменами и один час после третьей смены будут использованы транспортом для вывозки оставшегося погруженного угля и расстановки порожняка под погрузочные точки очистных забоев. Следовательно, каждый забой будет иметь к началу смены достаточное количество порожняка под люками.

Рабочие подготовительных участков с 7-часовым днем спускаются в шахту одновременно с горняками очистных забоев. Вся шахта переводится на прерывную неделю с единым выходным днем.

Для подземного транспорта и сортировки также принят трехсменный режим. 3-часовой перерыв позволит быстро проводить такие работы, как ремонт под'емов, замена футеровки на шкивах, смена канатов, осмотр и очистка наклонных стволов, ремонт пути в уклонах и по главным откаточным выработкам, проведение планово-предупредительного ремонта механизмов и оборудования, установленного на транспорте и сортировке.

Бригады ремонтно-восстановительного участка, монтажников, такелажников, путейцев выходят на работу в первую и вторую смены вместе со всеми. Мероприятия, выполнение которых в рабочие часы помешает нормальной деятельности шахты, будут проводиться в третьей смене — с часу ночи до 8 утра. Это позволит полностью использовать 3-часовой перерыв.

Машинисты под'емов, мотористы вентиляторов, водоотлива будут работать по 8 часов — им намечено предоставлять дополнительные выходные дни.

Переход на сокращенный рабочий день предполагает не снижение об'ема угледобычи и производительности труда, а, наоборот, увеличение их. Этого можно добиться только при дальнейшем внедрении более производительных машин, комплексной механизации процессов, совершенствовании организации труда, ликвидации имеющихся простоев. Коллективом шахты намечен ряд мер в этом направлении. Прежде всего капитально отремонтируем наклонные стволы и приведем их в состояние, исключающее завалы и забуры вагонеток, что сейчас вызывает частые и длительные простои. Второй мерой явится реконструкция пути на главных откаточных штреках: удлинение разминовок, настил второго пути на протяжении около двух километров, укладка дополнительных стрелочных переводов.

Начаты работы по организации подземной диспетчеризации, чего не было на шахте до настоящего времени. Намечены меры по улучшению телефонной связи с участками, погрузочными точками и разминовками, а также по автоматизации и дистанционному управлению механизмами. Принимаются меры к устранению задержек горняков в ламповой.

Решено на всех участках организовать сквозные комплексные бригады. Это должно привести к уменьшению простоев, уплотнению рабочего дня, повысить коллективную ответственность за выполнение нарядов и качество произведенных работ. Коллективы очистных и подготовительных участков и ИТР шахты высказались за необходимость устранения обезлички в производстве взрывных работ, за предоставление права взрывникам производить отпалку одним, при обязательном наличии лампы «свет шахтера». На шахтах I и II категорий по газу и пыли это мероприятие надо проводить, не откладывая в долгий ящик. Проведение его на 20—30 проц. сократит простои забоев, даст возможность горным мастерам быть подлинными руководителями смены и организаторами четкого технологического процесса на участке.

Крайне необходимо, чтобы Министерство угольной промышленности СССР, комбинат «Кузбассуголь» приняли исчерпывающие меры к обеспечению шахты необходимым количеством требуемых материалов, оборудования, запасных частей и электродвигателей.

Коллектив нашей шахты на заботу партии и правительства о горняках готовится ответить новыми, более высокими производственными показателями.

М. МАКШАНЦЕВ,
начальник шахты «Полысаевская-1».

Ценное предложение

САЛАИР, 8 декабря. (Корр. «Кузбасса»). На обогатительной фабрике Салаирского цинкового рудника за последний год активизировалась деятельность рационализаторов и изобретателей.

Особенно ценным явилось предложение бывшего начальника баритного цеха т. Волина. Раньше пиритные отходы, получаемые в процессе обогащения цинковой руды, выбрасывались. Тов. Волин предложил новую технологию обогащения руды, и пириты теперь извлекаются для добавления их в баритовый концентрат, идущий для нужд нефтяной промышленности.

Внедрение этого предложения позволяет фабрике экономить до 1 миллиона 600 тысяч рублей государственных средств.

На XI сессии Генеральной Ассамблеи ООН

НЬЮ-ЙОРК, 7 декабря. (ТАСС). На утреннем заседании Генеральной Ассамблеи 6 декабря продолжалась общая дискуссия. С речами выступили представители Англии и Индии.

Английский делегат Диксон всячески пытался оправдать агрессию против Египта. Он высказался за прямое вмешательство во внутренние дела Венгрии.

Диксон искажал известные факты, характеризующие варварство англо-французских агрессоров на захваченной ими территории Египта. Он даже пытался возложить на Египет ответственность за прекращение работы Суэцкого канала.

Касаясь вопроса о разоружении, Диксон заявил, что его правительство «изучает» советские предложения от 17 ноября с. г. Тем не менее он поспешил заявить, будто эти предложения Советского правительства «не реалистичны». Назвав «шагом вперед» заявление Советского правительства о том, что оно готово рассмотреть вопрос об аэрофотос'емках, как о части системы контроля, Диксон вместе с тем выразил неудовлетворение, что СССР не соглашается на принятие всего плана международного контроля, предложенного западными державами. Этот план, как известно, ставит соглашение по вопросу о разоружении в зависимость от многих условий, в том числе от разрешения ряда важных международных политических проблем, таких, как об'единение Германии и др.

Как явствует из выступления Диксона, Англия не намерена отказаться от своих агрессивных планов на Ближнем Востоке. Глава делегации Индии Кришна Менон сказал, что на Дальнем Востоке главной проблемой является вопрос о Китае. Давно настало время, чтобы великий китайский народ был надлежащим образом представлен в ООН. Менон критиковал западные страны, сорвавшие рассмотрение этого вопроса на текущей сессии. Я не сомневаюсь в том, сказал он, что Китайская Народная Республика, находясь в ООН, активно содействовала бы ослаблению международной напряженности.

К. Менон высказался также за принятие в ООН Монгольской Народной Республики и Японии.

Говоря о колониальных проблемах, Менон заявил, что необходимо как можно быстрее удовлетворить чаяния народов Алжира, Кипра, Западного Ириана и Гоа.

Индийский делегат показал необоснованность аргументов, с которыми выступали на нынешней сессии представители Англии, Франции и Израиля. Он резко осудил действия агрессоров. Менон высказался за быстрейшее восстановление Суэцкого канала, для чего необходимо немедленно вывести войска агрессоров из Египта.

Касаясь событий в Венгрии, Менон напомнил о позиции своей страны, которая выступает против присутствия иностранных войск на чужих территориях. Он высказался за поездку генерального секретаря ООН в Будапешт и за посылку наблюдателей ООН в Венгрию.

Менон коснулся также проблемы разоружения. Он сказал, что, по мнению Индии, разрешение этой проблемы в первую очередь зависит от достижения согласия между двумя главными державами — СССР и США. В этой связи он призвал к прямым переговорам между правительствами Соединенных Штатов и Советского Союза.

Выступлением индийского представителя общая дискуссия на XI сессии Генеральной Ассамблеи ООН закончилась.

НЬЮ-ЙОРК, 7 декабря. (ТАСС). На сегодняшнем утреннем заседании Генеральной Ассамблеи ООН состоялись выборы непостоянного члена Совета Безопасности вместо выбывающей из состава Совета Югославии. В первом туре тайного голосования кандидатура Филиппин получила 51 голос, Чехословакии — 20. Таким образом, в нарушение Устава ООН и ранее достигнутого соглашения о справедливом географическом распределении мест непостоянных членов Совета Безопасности, на место, принадлежащее странам Восточной Европы, были протащены Филиппины.

Советская делегация заявила протест против грубой дискриминации в отношении стран Восточной Европы.

Глава делегации СССР В. В. Кузнецов в связи с об'явленными результатами голосования сделал следующее заявление:

Избранием Филиппин в Совет Безопасности на место, освобождаемое Югославией, допущено грубое нарушение законных прав стран Восточной Европы в ООН. Статья 23-я, параграф 2 Устава ООН предусматривает, что непостоянные члены Совета Безопасности избираются с учетом географического распределения.

Как известно, в осуществления этой статьи в 1946 году было достигнуто джентльменское соглашение о распределении мест непостоянных членов Совета Безопасности с учетом справедливого географического распределения. В соответствии с этим соглашением из 6 мест непостоянных членов Совета одно место предназначается для стран Восточной Европы. Между тем, в явное нарушение принципов ООН, на место, принадлежащее этим странам, оказались избранными Филиппины, не имеющие никакого отношения к району Восточной Европы.

Таким образом, в результате произвола и беззакония один из районов мира оказался исключенным из важнейшего органа ООН.

Происшедшее только что голосование свидетельствует о том достойном глубокого сожаления факте, что Организация Об'единенных Наций все больше теряет свое значение как центр равноправного международного сотрудничества. Голосование свидетельствует о том, что деятельность ООН все более и более направляется и регулируется не принципами Устава, а кон'юнктурными соображениями и разного рода комбинациями группы стран, и в первую очередь Соединенных Штатов Америки, использующих эту организацию в своих эгоистических целях. Это в корне подрывает авторитет ООН.

На основании вышеизложенного, подчеркнул В. В. Кузнецов, делегация Советского Союза заявляет решительный протест против дискриминации, допущенной в отношении стран Восточной Европы.

Против контрреволюционных элементов

Сообщение Будапештского полицейского управления

БУДАПЕШТ, 7 декабря. (ТАСС). Сегодня в газете «Непсабадшаг» опубликовано сообщение Будапештского полицейского управления, в котором говорится:

На днях на улицах Будапешта появились листовки и об'явления, призывающие население города к демонстрации, забастовке, к вооруженным действиям. Целью этих вызывающих смятение контрреволюционных призывов является затруднить восстановление порядка, прежде всего в столице, а также устращение населения города, жаждущего мирной жизни. Заявления и требования населения побуждают Будапештское полицейское управление энергично положить конец деятельности контрреволюционных элементов и принять эффективные меры к дальнейшему укреплению порядка и обеспечению мирного созидательного труда.

Во избежание смятения и нового кровопролития Будапештское полицейское управление арестовало в столице ряд лиц, подозреваемых в контрреволюционной деятельности. В числе арестованных Иштван Мичинаи, убивший пользующегося всеобщим уважением рабочего Кальмана Турнера из Пештэржебета, Эрне Халас, который взорвал железнодорожный путь с целью воспрепятствовать снабжению трудящихся столицы продовольствием и материалами, будапештский журналист Дьюла Оберовский, который печатал на ротаторе и распространял контрреволюционные подстрекательские листовки. В этой деятельности ему помогали и другие лица. При обыске конфисковано большое количество контрреволюционных листовок. Арестован также техник будапештского завода, производящего винты, Геза Ковач, который, обманув рабочих, проник в качестве председателя в рабочий совет завода. Расследование установило, что, приняв предложение члена рабочего совета Йожефа Месароша, председатель заводского рабочего совета разрешил размножить на заводском ротаторе полученные Месарошем листовки контрреволюционного содержания. Председатель рабочего совета знал и о том, что эти листовки распространяют. Будапештское полицейское управление, поймав этих лиц с поличным, арестовало их и конфисковало найденное у них большое количество листовок. В 6-м районе полиция задержала один легковой автомобиль. У сидевших в автомашине четырех бандитов конфисковали три пистолета и 250 патронов. Полиция арестовала этих четырех бандитов.

Установлено, что преступные элементы выступают под личиной членов или представителей некоторых рабочих советов и, тем самым, осуществляя антирабочую вредительскую деятельность, дискредитируют честных членов рабочих советов, стоящих за восстановление и под'ем хозяйства страны. Все больше трудящихся выступает против бессовестных фашистов и помогают Революционному Рабоче - Крестьянскому Правительству разоблачить и обезвредить их.

Защитник Бреста рассказывает

ПОСЛЕ того, как Родион Ксенофонтович Семенюк нашел зарытое им в первые дни Великой Отечественной войны в Брестской крепости знамя 393-го зенитного артиллерийского дивизиона, имя участника героической обороны Бреста стало известно всей стране. В его адрес со всех концов Советского Союза поступают десятки писем.

Некоторые спрашивают, не знает ли Р. К. Семенюк что-либо об их родственниках бывших воинах Советской Армии, пропавших без вести в боях за Брестскую крепость.

Дмитрий Михайлович Гаврилов, проживающий в г. Татарске, Новосибирской области, просит написать ему о брате-майоре П. М. Гаврилове, с которым он потерял связь в 1940 году. Родион Ксенофонтович ответил, что под командованием майора Гаврилова он защищал от фашистских захватчиков восточный форт Брестской крепости, что сейчас т. Гаврилов жив, здоров и живет в г. Краснодаре.

Феодосий Яковлевич Шрамко, отец командира зенитной батареи лейтенанта Сергея Шрамко, приказавшего младшему сержанту Семенюку сохранить боевое знамя дивизиона, просит Родиона Ксенофонтовича сообщить о том, как его сын погиб в боях за Родину.

Пионеры отряда имени Гастелло Хотынецкой средней школы, Орловской области пишут Р. К. Семенюку:

«Мы восхищаемся героизмом, мужеством, отвагой и стойкостью защитников Брестской крепости. Каждый из нас, услышав в очередной радиопередаче об имени героя, очень хотел бы быть таким же, как вы. Мы очень просим вас, Родион Ксенофонтович, если вас не затруднит, напишите нам, пожалуйста, о вашем участии в обороне Брестской крепости, о ваших боевых друзьях и о том, как вы спасли и нашли боевое знамя 393-го зенитного артиллерийского дивизиона».

Возвратившись из Бреста в Сталинск, Р. К. Семенюк выступил со своими воспоминаниями во многих школах и клубах, в рабочих общежитиях и на комсомольских собраниях.

На днях в Дворце культуры кузнецких металлургов состоялась встреча юношей и девушек, проживающих в молодежных общежитиях, с защитником Брестской крепости.

— Дорогие друзья, — обращаясь к молодым металлургам, сказал Родион Ксенофонтович, — в момент героической защиты крепости я был примерно в вашем возрасте. Родился в 1921 году, в Винницкой области. В 1940 году был призван в Советскую Армию и служил в Бресте в 393-м зенитном артиллерийском дивизионе.

В ночь на 22 июня 1941 года на нашу крепость обрушился шквал артиллерийского огня, с воздуха бомбили самолеты. Поднялись мы по команде «в ружье». Кругом все горело. Крепость застилал густой дым. Орудийный парк нашей батареи находился за восточным фортом. Нам приходилось отбивать непрерывные атаки вражеских самолетов и прямой наводкой стрелять по фашистской пехоте, которая, как саранча, лезла к восточному форту. Четыре с половиной часа продолжался бой. Из 50 человек личного состава нашей батареи осталось только 7 человек, остальные были убиты или тяжело ранены. Легко раненные не покидали поля боя.

В это время из города пришел командир батареи старший лейтенант Шрамко.

— Где знамя? — спросил меня командир.

— В палатке, — ответил я.

— Принеси его сюда.

Расстояние до палатки я преодолел ползком. Снял знамя с древка, обернул вокруг себя и таким же путем вернулся обратно. Командир батареи приказал мне, как зеницу ока, хранить боевое знамя дивизиона...

Вскоре к нам прибыло подкрепление из 30 бойцов. Будучи по должности заведующим складом, я раздал вновь прибывшим оружие и боеприпасы.

В течение следующих двух суток нас беспрерывно бомбила вражеская авиация, но мы держались стойко, несмотря на то, что у нас уцелело только два орудия. Из города под нашу защиту прибыли жены офицеров с детьми, а продовольствия у нас было очень мало. В это время к нам прибыл майор Гаврилов. Он принял на себя командование восточным фортом и расставил поредевшие ряды защитников форта по боевым участкам.

Гитлеровцы пред'явили нам ультиматум о сдаче крепости, в противном случае грозили все смешать с землей.

— Умрем, а крепость не сдадим! — был наш ответ на этот ультиматум.

Как ни экономно расходовалось продовольствие, но оно таяло с каждым днем. Мы не могли допустить голодной смерти детей и женщин. С белыми флагами их выпустили из крепости, но фашисты, допустив их близко к себе, расстреляли из пулеметов.

Мы поклялись отомстить убийцам за невинно пролитую кровь детей и их матерей.

Командир батареи Шрамко приказал заминировать подступы к восточному форту. И вскоре на минах подорвались 7 фашистских танков и 4 бронемашины. Продукты у нас вышли, питались жареным овсом, а враг забрасывал нас гранатами со слезоточивыми газами. 30 июня он занял первую линию восточного форта. И тогда я решил закопать знамя части в одном из казематов крепости. Вырыл ямку, завернул знамя в чехол, положил его в новое брезентовое ведро, а затем в оцинкованное железное ведро и, перевернув его вверх дном, закопал.

Вскоре старший лейтенант Шрамко был убит, а я легко ранен, но остался в строю. Шесть суток мы просидели в каземате и ночью 7 июля решили пробираться к центральному форту, который занимал и оборонял со своей группой майор Гаврилов, которого мы считали уже погибшим. Еще 17 дней несколько воинов продолжали борьбу против 45-й фашистской дивизии.

На 35-й день обороны крепости меня и моих земляков Тарасова и Фольваркова, контуженными и ранеными, немцы забрали в плен. Тарасов вскоре умер от ран. Когда мы ехали через Польшу, поляки выносили нам хлеб, но охрана не подпускала население к поезду. Привезли нас в Дрезден. Фольварков умер там от пыток и голода, а я убежал из лагеря, но был пойман и на два месяца посажен в карцер. Побег мой удался только в начале 1945 года из Ганновера. Попал к американцам, которые передали меня нашим военным властям, и до конца войны, будучи в 182-м стрелковом полку, я сражался против гитлеровцев. После войны прибыл на Кузнецкий металлургический комбинат и работаю аппаратчиком в коксохимическом цехе.

Много раз писал я о спрятанном мною боевом знамени части в стенах крепости, но мне не хотели верить. После просмотра кинофильма «Бессмертный гарнизон» я связался с писателем С. Смирновым, который разыскивал по стране защитников Брестской крепости.

Как я был рад, когда получил вызов в Брест. Но некоторые друзья говорили мне, что так как знамя было вложено в железное ведро, то фашисты могли мгновенно найти. Это меня очень огорчило. Когда я прибыл в Брест, мне предлагали отдохнуть с дороги, покушать. Но мне было не до еды. Я просил скорее отправить меня в крепость. Как только подошел к восточному форту, меня словно магнитом потянуло к знакомому каземату. Но когда открыли двери, у меня сердце точно оторвалось. В том каземате, где закопал знамя, пол был глинобитный, а здесь кирпичный. Успокоили меня присутствующие офицеры.

— Это мы, — сказали они, — выложили пол кирпичом, а ранее он был действительно глинобитный.

Я указал место, где нужно копать. Выломали кирпичи, и мой ломик ударился во что-то твердое. Это оказалось проржавевшее дно ведра, в которое было вложено знамя. Брезентовое ведро совсем истлело, а чехол и знамя сохранились, как новые. Развернул я знамя, поцеловал, и из глаз моих от радости брызнули слезы. Знамя было передано в музей Брестской крепости, а я около двух недель провел в городе. Побывал в пограничных войсках, выступал перед солдатами, пионерами школ.

Из Бреста поехал в Минск. Там меня пригласили на прием к заместителю командующего Брестским военным округом генерал-полковнику Кущеву. В беседе со мной генерал подробно расспросил об обороне крепости и теперешней моей работе и наградил ценным подарком.

В Москве я встретил писателя С. Смирнова, который пишет книгу о защитниках Брестской крепости. В Центральном театре Советской Армии я просмотрел его пьесу «Крепость над Бугом».

Сейчас Родион Ксенофонтович продолжает работать на комбинате, а вечерами почти каждый день по просьбе трудящихся выступает на собраниях, на встречах со школьниками. 12 ноября первичная партийная организация коксохимического цеха приняла Р. К. Семенюка кандидатом в члены Коммунистической партии Советского Союза.

Н. КРАСНОРЯДЦЕВ.

Родион Семенюк среди пионеров г. Сталинска.

Фото В. Скоробогатова.

Румынский народ единодушно одобряет результаты советско-румынских переговоров

БУХАРЕСТ, 7 декабря. (ТАСС). Как сообщает печать, 6 декабря состоялось заседание Совета Министров Румынской Народной Республики, на котором председатель Совета Министров Киву Стойка сделал доклад о результатах переговоров между правительственной делегацией Румынской Народной Республики и делегацией правительства СССР. Выступившие затем министры подчеркивали огромное политическое значение заявления правительственных делегаций Советского Союза и Румынии и указывали, что советская экономическая помощь будет значительно способствовать дальнейшему под'ему Румынии. Совет Министров единогласно одобрил итоги румыно-советских переговоров.

По всей стране продолжаются собрания и митинги по случаю плодотворного завершения румыно-советских переговоров. Выступая на митинге в г. Констанца, рабочий текстильной фабрики «Социалистическое соревнование» Г. Влада сказал: Снова советский народ доказывает нам свою братскую дружбу. Советско-румынское совместное заявление отражает тесное сотрудничество, которое существует между двумя государствами и которое основано на равноправии, уважении национального суверенитета, на взаимопомощи.

Вчера в Бухарестском доме румыно-советской дружбы состоялось собрание, посвященное итогам румыно-советских переговоров. С докладом выступила заместитель генерального директора Румынского телеграфного агентства Стелла Могиорош.

В Совете Министров ГДР

БЕРЛИН, 7 декабря. (ТАСС). Совет Министров Германской Демократической Республики одобрил законопроект о введении 45-часовой рабочей недели на социалистических промышленных предприятиях, на транспорте и в системе связи.

Забастовка металлистов Шлезвиг-Гольштейна расширяется

БОННЕ, 7 декабря. (ТАСС). Забастовочная борьба металлистов Шлезвиг-Гольштейна, начавшаяся в октябре, обостряется. Западногерманская печать считает, что забастовка может распространиться и на другие земли. Руководство профсоюза металлистов заявило, что в случае, если предприниматели попытаются предпринять насильственные меры в отношении бастующих, забастовка примет всеобщий характер.

Газеты сообщают, что бастующих активно поддерживают металлисты и рабочие верфей других земель ФРГ. Функционеры профсоюза работников коммунальных учреждений, транспорта и связи выступили с призывом провести в знак солидарности с металлистами Шлезвиг-Гольштейна предупредительную забастовку по всей Западной Германии.

Антиимпериалистические демонстрации в Багдаде

БЕЙРУТ, 7 декабря. (ТАСС). Как сообщает газета «Ад-Диар», в Багдаде продолжаются многолюдные демонстрации, участники которых требуют выхода Ирака из Багдадского пакта. Они заявляют также о своей солидарности с египетским народом.

Иракские власти пытаются помешать жителям города слушать радиопередачи из Каира и Дамаска.

У резиденции премьер-министра Нури Саида выставлена усиленная охрана.

Всеобщая забастовка в Иордании

ЛОНДОН, 7 декабря. (ТАСС). Как сообщает корреспондент агентства Рейтер из Аммана, сегодня во всех городах Иордании была проведена всеобщая двухчасовая забастовка в знак протеста против враждебной по отношению к Сирии и Египту политики, проводимой премьер-министром Ирака Нури Саидом, а также против ареста в Ираке ряда оппозиционных политических деятелей.

В сообщении говорится, что многие иорданские общественные организации направили королю Ирака Фейсалу телеграммы с требованием смещения Нури Саида с поста премьер-министра и выхода Ирака из Багдадского военного пакта.

Восстановить мир в Алжире!

ПАРИЖ, 7 декабря. (ТАСС). Французская демократическая печать критикует сегодня правительственный план муниципальной реформы в Алжире.

Газета «Либерасьон» подчеркивает, что предпринимаемые в Алжире пресловутые «реформы» не отвечают национальным чаяниям алжирского народа, ибо только в условиях прекращения огня и в обстановке мира можно проводить подлинные реформы.

«Восстановить мир в Северной Африке — таков основной вопрос, такова основная задача, — пишет газета, — которая должна была бы стоять перед французской политикой». «Либерасьон» одобряет предложение сторонников мира о проведении конференции с участием представителей Франции и трех стран Северной Африки с тем, чтобы «облегчить поиски решения алжирского вопроса на основе свободного согласия и при уважении законных интересов» сторон.

Газета «Юманите» призывает уважать национальные чаяния алжирского народа, подчеркивая, что до тех пор, пока французские правящие круги будут игнорировать эти чаяния, «кровопролитие в Алжире не сможет быть остановлено». «Алжирский народ, — пишет газета, — не просит реформ, как милостыни, он сражается за свободу».

Загадка острова Дригальского разрешена

Воздушная экспедиция на антарктический остров Дригальского, предпринятая второго — третьего декабря группой советских полярных исследователей, завершилась интересным научным открытием. Молодому ученому — питомцу Московского университета А. Капица удалось разрешить одну из любопытных географических загадок Антарктики, связанную с происхождением и природой этого уединенного острова.

По мере приближения самолета, пилотируемого Г. Сорокиным, к острову Дригальского все отчетливее становились его очертания, напоминающие щит гигантской черепахи. Белоснежный покров, плавно спускающийся к краям щита, обрывается в море отвесной ледяной стеной высотой 20 метров. Нигде не видно ни одного пятна суши. Высадиться на остров можно только с воздуха.

Машина приземлилась в центральной части ледяного купола. Кроме Капицы, в экспедиции участвовали геофизик Ю. Глебовский, а также гляциологи Л. Долгушин и Б. Втюрин, которые уже побывали здесь в марте этого года.

Размер острова Дригальского, расположенного в море Дейвиса, — двадцать на тридцать километров. Впервые он был замечен в начале нынешнего века германской океанографической экспедицией, которая зимовала в 1901—1903 годах у берегов Антарктиды на судне «Гаусс». Десятилетиями оставалось тайной, что на самом деле представляет собой эта белая глыба, возвышающаяся на сотни метров над уровнем моря. Действительно ли это погребенная подо льдом суша? Ведь полтора десятка других островов, находящихся значительно южнее о. Дригальского, почти у самого побережья материка, уже освободились от сплошного ледяного покрова.

Интересную догадку происхождения острова Дригальского высказал геолог советской антарктической экспедиции доцент П. Воронов. В январе 1956 года, когда дизель-электроход «Лена» впервые подходила к берегам Антарктиды, Воронов вместе с профессором М. Кленовой производил с борта корабля измерения морских глубин и изучал рельеф дна.

Анализируя свои наблюдения и сопоставляя их с данными, полученными иностранными учеными, Воронов пришел к выводу, что край ледяного щита Антарктиды распространялся в прошлом до рубежа острова Дригальского. Медленно отступая, антарктический ледник оставил на месте своего наибольшего проникновения обширный моренный вал, состоящий из обломков горных пород, принесенных им из глубины материка. Ныне из этого материала и слагается морское дно у острова Дригальского. Сам же остров, по мнению Воронова, не является, как его считают, сушей, покрытой льдами, а представляет собой остаток континентального ледника, который сидит на обширной отмели, известной под названием «банки Дейвиса».

Сейсмическое зондирование, произведенное Капицей в нескольких пунктах острова, полностью подтвердило предположение советского геолога. Толщина льда в центральной части острова оказалась равной четыремстам двадцати метрам, тогда как наивысшая точка купола возвышается над уровнем моря на триста шестьдесят шесть метров. На всех сейсмических станциях граница льда и грунта была обнаружена ниже уровня моря. Таким образом, Капица впервые достоверно установил, что остров Дригальского есть в действительности ледяной купол, сидящий своим основанием на отмели.

И. ДЕНИСОВ.
(Спец. корр. ТАСС).

Антарктида, Мирный,
6 декабря. 1956 г.

На строительстве магистрали Сталинск—Абакан

С каждым днем двигаются все дальше в глубь тайги строители железнодорожной магистрали Сталинск — Абакан.

Сейчас идут работы на самых решающих участках. В ноябре вступил в строй новый большой мост через Томь в районе поселка Теба. Путеукладчик работает в районе 120-го километра. Там в тяжелых условиях зимы путейцы строймастера 831-го строительно-монтажного поезда Леонида Конякина кладут путь. Еще дальше от них, в глубь тайги, среди скал, нависающих над Томью, механизаторы мехколонны № 38 треста «Сибспецстройпуть» возводят насыпь прямо по воде. Это самый трудный участок — Казылский прижим. На этом участке большой об'ем земляных работ, и особенно тяжело приходится экскаваторщикам бригады Николая Лосева. Молодой бригадир недавно приехал сюда из рядов Советской Армии и уже зарекомендовал себя, как один из лучших в мехколонне.

А еще дальше строители врезаются в тайгу, в места, где не ступала нога человека. Валятся вековые сосны, кедры. Расчищается путь для железнодорожной магистрали, в которой так нуждается промышленность Кузбасса.

НА СНИМКАХ: 1. Поезд с материалами для строителей проходит через новый мост в районе станции Теба. 2. Укладка пути. 3. Бригадир экскаваторщиков Николай ЛОСЕВ (справа) дает задание помощнику машиниста Николаю МИРОШНИКУ.

Текст и фото **В. Войтенко.**

Борьба за жизнь человека

Читатели нашей газеты помнят о геройском подвиге Виктора Пономарева, о котором сообщалось в газете «Кузбасс» 2 ноября. Во время тушения пожара на полях колхоза на Пономареве вспыхнула одежда, и огонь нанес ему тяжелые ожоги. Было поражено три четверти всего кожного покрова его тела.

Каково же состояние больного и его товарищей, которые дали свою кожу для пересадки Виктору Пономареву?

Врач травматологического отделения Прокопьевской городской больницы т. Елькина сообщила нашему корреспонденту:

— Здоровье Виктора Пономарева хотя и медленно, но твердо идет на улучшение. Значительная часть ожогов залечена. Большую помощь нам в борьбе за жизнь оказали товарищи Виктора. Сначала четверо, а потом еще трое его друзей по школе дали для пересадки ему свою кожу. Операция по снятию кожного покрова длительная, очень болезненная, но юноши перенесли ее с большой стойкостью.

Все семеро — Иван Тебеньков, Леонид Мельников, Анатолий Быкодаров, Владимир Гриненко, Прокопий Солбаков, Юрий Морисин и Геннадий Годыльский уже выписаны из больницы. Горисполком и горздрав вынесли им благодарность за отзывчивость к чуткость к попавшему в беду товарищу. Медицинский персонал со своей стороны принимает все меры к тому, чтобы не только совершенно излечить Виктора, но и помочь ему вернуться к созидательному труду.

Советская медицина располагает сейчас огромным опытом и средствами для борьбы за человеческую жизнь. Приведу такой пример. В ноябре к нам в больницу доставили 16-летнего воспитанника школы трудовых резервов Александра Ветошкина. Хулиганы нанесли ему ножевые раны в сердце. Состояние пострадавшего было крайне тяжелым и опасным.

Юношу спасла смелая операция, которую произвел молодой, всего год назад окончивший институт хирург Семен Захарович Фрадкин. Он вскрыл грудную клетку и зашил две глубокие раны на сердце. В ближайшие дни А. Ветошкин выпишется из больницы и будет продолжать свое обучение в школе трудовых резервов.

А. СНЕТКОВ.
(Корр. «Кузбасса»).

г. Прокопьевск.

Комната продленного дня школьника в клубе

Правление кемеровского клуба «Ударник» использует все возможности для оказания помощи рабочим и служащим в воспитании детей, в организации культурного досуга школьников. В ноябре в клубе была открыта комната школьника. В большом, светлом помещении оборудован класс. Более 70 родителей из'явили желание послать своих детей в комнату продленного дня. Родительский комитет вместе с правлением клуба отобрал 40 наиболее нуждающихся в такой комнате ребят — учеников 1—4-х классов.

Школьники, занимающиеся во второй смене, приходят в клуб к 9 часам утра. Под руководством опытной учительницы Маргариты Федоровны Тимошенко они готовят домашние задания. После этого дети занимаются любимыми развлечениями. Физрук клуба т. Бельтюков проводит с группой ребят в спортзале подвижные игры. Девочки в это время вышивают, поют, танцуют.

К 12 часам дня все собираются в комнату детского сектора клуба, моют руки и отправляются обедать. С большой теплотой и заботой приняли работники столовой № 21 своих новых посетителей. Детям готовят пищу по специальному меню. После обеда ребята отправляются в школу.

В это время из школы в клуб приходят ученики первой смены. Здесь их ждут обед, занятия и любимые развлечения.

В плане работы комнаты школьника много интересных мероприятий: экскурсии на заводы, в музей, типографию, театр, прогулки на лыжах, по городу на автобусе. В распоряжение детей предоставлены прекрасные помещения, спортзал, они участвуют в кружках юных техников, «умелые руки», затейников и т. д. Много времени уделяют детям руководители самодеятельности клуба тт. Мицельмахер, Калашникова, Бровиков и зав. детским сектором т. Мушовец.

Комната школьника содержится за счет профбюджета, и только питание детей оплачивают родители из расчета 65 рублей в месяц.

Родители детей, посещающих комнату школьника, с благодарностью отзываются об этом интересном мероприятии.

Б. ЖУКОВ,
председатель правления клуба «Ударник».

В новом цехе

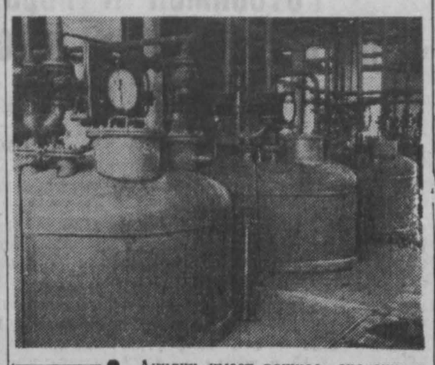

Анилин имеет важное значение в промышленности. Он служит исходным материалом для получения красителей, фармацевтических препаратов, применяется для фотографии и т. д.

Получение анилина на Кемеровском анилино-красочном заводе до сих пор являлось трудоемким процессом. 6 декабря здесь вступил в строй новый цех, в котором получение анилина значительно облегчено и упрощено. Производство этого полупродукта путем восстановления нитробензола переведено на непрерывный способ в одну фазу. Очень трудоемкой была подача в цех чугунной стружки, являющейся здесь основным сырьем. Теперь вся эта работа полностью механизирована. Усовершенствована также вакуумразгонная система. Значительно улучшены условия труда рабочих. Такой способ получения анилина применен в нашей стране впервые.

В пуске нового цеха активно участвовал весь коллектив, в том числе начальник цеха Ю. А. Бабанов, технолог В. А. Румянцев, начальник смены Б. М. Соколов, механик С. Н. Макеев, мастер Т. В. Легчило. Быстро и доброкачественно смонтировали оборудование и коммуникации слесари П. Р. Синицын и Н. Силяев.

Нелегко осваивать сложную аппаратуру, но и с этим коллектив справляется успешно. В. А. Ковалев, П. И. Терешкин, Г. З Шакуров, Н. Г. Суздальцев, Д. С. Деменцов и Ф. Садриев творчески подходят к освоению не знакомых им ранее аппаратов. Важную роль в работе цеха выполняют лаборантки Н. Д. Калашникова и Т. Кикло.

В дальнейшем цех должен почти полностью перейти на автоматическое управление и сигнализацию. В связи с этим здесь трудится бригада научных работников Московского научно-исследовательского института органических полупродуктов и красителей. Уже установлены приборы для автоматизации производства. Вместе с москвичами их осваивают мастера цеха А. Д. Андреюк и В. Д. Кальчук.

НА СНИМКЕ: в отделении вакуумперегонки.

Текст **М. Триполитовой.**
Фото **П. Костюкова.**

На Олимпийских играх

МЕЛЬБУРН, 7 декабря. (ТАСС). Сегодня на Олимпиаде был предпоследний день соревнований. Завершена почти вся программа Олимпийских игр. Завтра в финальном матче между командами СССР и Югославии определится олимпийский чемпион по футболу и состоится торжественная церемония закрытия XVI Олимпийских игр.

Сегодня выступлениями женщин с портативными предметами закончились соревнования по гимнастике.

На первое место в этом виде соревнований вышли гимнастки Венгрии, набравшие 75,2 балла. Серебряную медаль завоевала команда Швеции — 74,2 балла. Всего 0,2 балла проиграли им советские и польские спортсменки, занявшие третье и четвертое места, обе команды награждены бронзовыми медалями.

В сумме соревнований по обязательной и произвольной программам, а также в соревнованиях с портативными предметами советские гимнастки набрали 444,80 балла и вышли на первое место в командном первенстве. Они награждены золотой медалью. Это была 36-я золотая медаль, завоеванная советскими спортсменами на Олимпиаде. Серебряной медалью награждена команда Венгрии, у которой 443,50 балла. Бронзовую медаль получили гимнастки Румынии, набравшие 438,20 балла.

В состязаниях по водному поло сегодня команда СССР играла с немецкими ватерполистами. Выиграв со счетом 6:4 эту встречу, советские спортсмены заняли третье место и завоевали бронзовую медаль. Звание олимпийского чемпиона и золотую медаль завоевала команда Венгрии, победившая сегодня в упорной борьбе спортсменов Югославии со счетом 2:1. Команда Югославии награждена серебряной медалью.

После того, как американский пловец Д. Брин установил в отборочных соревнованиях новый мировой рекорд на дистанцию 1.500 метров вольным стилем, некоторые специалисты предсказывали ему победу и в финальном заплыве. Однако молодой австралийский пловец Роуз опроверг эти предположения. В прекрасном стиле он проплыл дистанцию с результатом 17 мин. 58,9 сек., завоевав золотую медаль. Брин (США) был только третьим — его опередил молодой японский пловец П. Яманака.

В результате сегодняшних соревнований советские спортсмены завоевали одну золотую и две бронзовые медали. Команда США завоевала одну золотую, одну серебряную и три бронзовые медали.

Сегодня же на Главном стадионе состоялся предпоследний матч футбольного турнира Олимпиады. За 3-е и 4-е места боролись команды Болгарии и Индии. Болгарские футболисты со счетом 3:0 победили индийских спортсменов и завоевали бронзовую медаль. Футболисты Индии заняли четвертое место.

Хотя программа Олимпийских игр еще не завершена, советским спортсменам уже обеспечено первое место как по общему числу завоеванных медалей, так и по числу золотых, серебряных и бронзовых медалей в отдельности. Команда СССР завоевала 97 медалей — (36 золотых, 29 серебряных, 32 бронзовые). Команда США завоевала 74 медали — (32 золотые, 25 серебряных и 17 бронзовых).

По неофициальным данным, в командном зачете советские спортсмены значительно опередили команду США, набрав 615 очков. Команда США набрала 497 очков.

В Верхотомском детском доме

Более ста детей-сирот воспитывается в Верхотомском детском доме г. Кемерова. Коллектив учителей и воспитателей проявляет о них материнскую заботу. Ребята не чувствуют себя одинокими.

В этом году здесь открыта средняя школа. В ней большое внимание уделяется вопросам политехнического обучения. Многие воспитанники не только хорошо учатся, но и работают. Старшеклассники славно потрудились на подсобном хозяйстве. Ими выращено и убрано более 70 тонн картофеля и овощей, заготовлено 82 тонны сена. Осенью высажено около трехсот корней яблонь, акации и тополя. Дети помогли построить овощехранилище.

Усилиями детского коллектива построена учебная мастерская. В ней 11 верстаков для столярных работ, 4 токарных станка по дереву и металлу, установлены циркульная пила, электрорубанки. Под руководством инструктора по труду В. Ф. Зимина ребята делают себе лыжи, санки и другие необходимые вещи и спортинвентарь. Например, Богдан Вовк сделал партию шахмат, которые, пожалуй, не отличишь от фабричных. Галя Естамонова, Алла Дугинова и многие другие девочки изготовили себе плечики для платья. Кстати, и платья многие из них шьют сами. В течение 11 лет инструктор кройки и шитья Е. М. Карпова обучила любимому делу более 200 воспитанниц.

Тамара Кондратьева пришла в детский дом пять лет назад. Тогда она была застенчивой и необщительной. Сейчас же ведет большую работу среди пионеров. Алла Дугинова начала учиться в детском доме с 1-го класса, а сейчас — в 8-м. Как секретарь комсомольской организации, она является примером для всех ребят. Аллу можно всегда встретить там, где создаются какие-нибудь затруднения. Она с большой любовью помогает отстающим в учебе.

П. СУМБАЕВ.

Стрелковые соревнования

В Кемеровском техническом училище № 3 прошли стрелковые соревнования, в которых участвовали 95 человек. Это учащиеся и мастера производственного обучения. Лучшие результаты показали спортсмены 23-й учебной группы, где мастером производственного обучения т. Ефремов. Учащиеся Михайлов, Туманов, Едигарев, Шелохович и Прохоров завоевали первенство. Их результаты близки к нормам третьего разряда.

Второе место завоевала команда мастеров производственного обучения.

Соревнования показали большое стремление учащихся к занятию стрелковым спортом. В этом году в училище работает стрелковая секция, в которой занимается свыше 50 человек.

А. ГУСЕВ,
старший судья соревнований.

Зам. редактора
Г. А. НАВАСАРДЯНЦ.

„Шестой этаж“

Спектакль областного драмтеатра имени Луначарского

Шестой этаж большого дома на окраине Парижа. Мадам Маре сдает здесь внаем меблированные комнаты. Своих жильцов она оценивает по одному признаку: платит вовремя — хорош, не платит — плох, убирайся тогда на все четыре стороны, даже если на дворе дождь, а на руках ребенок.

«Для меня важно одно, — говорит она, — мой кошелек». И это, действительно, стало ее жизненным принципом.

Разные люди заселяют последний этаж дома на Монмартре. Вот бухгалтер Ошепо. Целый день он на службе, как машина, щелкает на счетах и только вечером, усталый, придя домой, становится самим собой. Этот человек всю жизнь мечтает написать настоящий роман о простом французском человеке. Но на такие произведения нет издателя. И он, попирая свою мечту, во имя больной дочери, идет на сделку с совестью и под десятками псевдонимов пишет бульварные романы.

— Это же очень просто, — замечает он. — Мы на косточках гадаем состав будущих действующих лиц. А сюжет? — Чепуха! Столкните героев, которые упали вам прямо с неба, и, если вы не идиот, вы сочините роман.

Так, издеваясь над самим собой, под влиянием «века безотрадной литературы», он пишет по роману в месяц — этого чтива для обывателей, хорошо понимая, что истинный ценитель искусства — простой народ Франции — требует от него иного.

А вот его дочь — больная Эдвиж. Оторванная от внешнего мира, она предалась своей мечте о любви. Умная девушка думает, что ее могут только жалеть, и ей хочется хоть раз, хоть в шутку услышать обращенные к ней слова любви.

Рядом, за другой дверью, живет простой рабочий Жожо. Какая у него неуверенность в завтрашнем дне! Пока работа есть хоть три дня в неделю, а потом? Кто знает! Жожо горячо любит Эдвиж, но ее отец мечтает совсем о другой партии для дочери.

А за третьей дверью — художник Лескалье, не теряющий чувства юмора даже в вечной нужде, мечтающий найти применение своим силам, чтобы прокормить свою веселую, жизнерадостную, любопытную, никогда не унывающую жену Жермен и ребенка. И еще двери, двери... И за каждой — своя мечта о счастье в жизни, в творчестве.

Все эти столь разные люди, живущие под одной крышей, наделены своими, только им присущими чертами. Лаконично, но выпукло нарисовал автор героев пьесы—честных французов с их достоинствами и человеческими слабостями. Готовые поругаться, а то и подраться между собой из-за самого пустякового повода, они все дружной семьей об'единились, чтобы помочь горю, случившемуся с маленькой Эдвиж. Все они, даже Жанна, эта женщина легкого поведения, отвернулись от Жонваля, виновника житейской драмы девушки. Отверженный ими, спускается он по лестнице.

Кто же он, этот новый жилец шестого этажа, вечный студент и сочинитель уличных песенок? Молодой, хороший собою, вместе с тем это человек с пустой душой, искатель острых ощущений, готовый с одинаковой силой страсти одновременно об'ясняться в любви и неопытной больной девушке, и женщине, давно познавшей жизнь.

Именно тут, с уходом Жонваля, должна кончаться пьеса, здесь ее логическое завершение. Последняя, девятая картина ничего не добавляет. Она, наоборот, ослабляет ритм пьесы, усугубляет ее сентиментальность, которой и без того достаточно.

Правильно поступил областной драматический театр имени Луначарского, включивший в свой репертуар эту пьесу Альберта Жери о людях мечты.

Автор пьесы Альберт Жери неизвестен у нас, да и у себя на родине был мало известен. Слава пришла к нему, когда он, сломленный тяжелой борьбой, ушел из жизни. Жери не дожил до успеха, о которым идет его правдивая и безусловно оригинальная пьеса «Шестой этаж» во многих театрах мира.

Театр нашел правильный ключ ее сценического решения, создал ансамблевый спектакль, в основном проникнутый единым режиссерским замыслом (режиссер засл. арт. РСФСР А. Я. Волгин). Творческое содружество с художником М. Т. Ривиным и композитором М. А. Масленниковым позволило удачно раскрыть своеобразную манеру автора, насытить спектакль той атмосферой, при которой зритель прикован к судьбам героев, к разгадке их многогранных характеров.

Вслед за режиссером артистка Г. Ишкова хорошо поняла свою героиню Эдвиж, и отсюда идет удача в воплощении этого образа на сцене. Что бы ни делала Эдвиж — пишет ли она под диктовку отца, подбирает ли на пианино мелодию уличной песни, помогает ли в нужде соседям, — мы всюду чувствуем ее «второй план», мечту познать жизнь, быть любимой. Особенно удались артистке первые картины, когда беда еще не настигла ее.

Мы, однако, убеждены, что и роль, и спектакль в целом выиграли, если бы арт. Ишкова показала девушку с более очевидным физическим недостатком. При теперешней ее очень легкой хромоте не понятно, почему, например, она не может спуститься с шестого этажа и Жожо берет ее на руки. Это может восприняться как традиционный свадебный обычай. Кстати, это важно и для характеристики всей ее душевной травмы. Тут режиссер отступил от авторского замысла. Он должен бы с художественным тактом решить эту задачу.

С большим юмором, легко и четко проводит артист Н. Юрасов своего художника Лескалье. Влюбленный в искусство, но не приспособившийся к жизни, к борьбе за кусок хлеба, он терпит одно фиаско за другим. Запоминаются его ссоры с хозяйкой, когда он, не имеющий копейки за душой, с большим достоинством говорит: «Я — художник»; его разговоры с Жонвалем на вечеринке. Под стать ему и артистка О. Елагина в роли искрометной француженки Жермен. Елагина рисует типичную обитательницу меблированных комнат, со всеми ее слабостями, большими и маленькими страстями. Веришь, что такая может и в замочную скважину подсмотреть и гордо стоять на страже, чтобы отец Эдвиж не узнал о случившемся. Она все делает всерьез, с искренним чувством. В Елагиной много лукавства, обаяния, и если в первой картине она еще несколько скована, то зато потом по-настоящему входит в роль.

Француженку совсем из другого общества, у которой уже все в прошлом, «даму в сером», хорошо играет засл. арт. РСФСР Ф. Белинская. Удачно идет сцена этих двух женщин — одной в элегантном дорогом одеянии и другой в своем, по-видимому, единственном домашнем платьице.

Обрадовал новый актер театра Г. Александров в трудной роли Жожо, где не так уж много слов, но много смен душевного состояния. Его Жожо ясен, понятен и в момент признания Ошепо о любви к его дочери, и когда наступает перелом и его мечта сбывается. Недаром вызывает артист аплодисменты зрителей, когда он, робкий и неловкий, не верящий еще в свое счастье, рассеянно роняет пальто и шляпу своего будущего тестя. Александров скуп в движениях. И это хорошо. Без суеты и рисовки пытается он передать самые сокровенные, самые человеческие чувства. Но эта скупость в движениях бывает иногда, к сожалению, не наполненной всей гаммой душевных переживаний.

Вот за дверью, куда он не решается войти, рушится не только его счастье, но и счастье любимой девушки. Тут нужны большая взволнованность, чем дает артист, большая сила переживаний. Думается, что эту часть роли, как и встречи Жожо с Жонвалем, следует доработать. Артист слишком рано несет с собой тоску и обреченность.

Следует приветствовать и пополнение труппы таким актером, как Е. Никулин. Жонваль—его первая роль на кемеровской сцене, и надо признать его дебют безусловно удачным. Хорошая сценическая культура, благодарные внешние данные, обаяние, непосредственность поведения помогли ему справиться с этой ответственной ролью. Перед актером была опасность сразу подать своего героя, что называется, «в лоб». Но артист в динамике раскрывает образ. Веришь, что вначале он мог понравиться и соседям, а уж они-то, казалось бы, умеют разбираться в людях, и увлечь Эдвиж. Лишь постепенно, маленькими черточками обнажает он своего героя. Из этих черт складывается образ.

Между тем и в его исполнении не все может удовлетворить. Так, в наиболее драматических моментах, где требуются взволнованность и темперамент, актер остается равнодушным, чересчур спокойным. Это особенно видно в сцене письма, сделанной режиссерски очень примитивно, в сцене прощания с Эдвиж. Нет сомнения, что в возможностях артиста доработать эти важные для спектакля моменты.

От начала и до конца убеждает нас правильным поведением артистка Р. Риккер в роли сварливой хозяйки дома, боящейся за репутацию своих комнат. Артистка Н. Карпова в роли вечно меняющей поклонников Жанны, артистка А. Гриневич в роли «султанши» и артист Г. Никольский в роли месье Маре — все они создали запоминающиеся, яркие образы. Особенно хорошо и режиссерски, и актерски сделаны сцены скандала, диалогов Жанны с мадам Маре.

Артист С. Бассанов добросовестно поработал над ролью бухгалтера Ошепо. И, надо сказать, любящего отца он играет отлично. Его искренние чувства подкупают зрителя. Но режиссер и артист не нашли еще наиболее правильного толкования той части роли, где Ошепо — писатель. Вместо иронического отношения к делу, которым он занят по нужде, Бассанов излишне драматизирует. Свои бульварные романы он диктует слишком всерьез. Без иронии, которая сама напрашивается, рассказывает он Жонвелю о «кухне» своего ремесла. Нам кажется, что по-настоящему драматичен Ошепо должен быть лишь в тех сценах, где он мечтает о том, чтобы заняться настоящей литературой.

Надо сказать, что внешний вид артиста Бассанова хорошо обдуман. И вообще в спектакле костюмы, прически, реквизит, бутафория создают атмосферу «шестого этажа» французского дома. Поэтому еще раз хочется отметить работу художника М. Т. Ривина, заслугой которого является также создание удачных декораций, интересной планировки.

Таким образом, спектакль, несмотря на отдельные режиссерские и актерские пробелы, проникнут духом авторского замысла, смотрится с большим интересом.

Хотелось бы пожелать, чтобы в своей дальнейшей работе театр продолжал знакомить кемеровского зрителя с прогрессивной драматургией зарубежных авторов, не забывая конечно, при этом, что основой его репертуара все же должны быть пьесы о наших современниках, о нашей жизни и лучшие образцы классического наследия.

Э. ЛИВЯНТ.
А. БЛЕХМАН.

Сегодня в ТЕАТРАХ и КИНО

ОБЛДРАМТЕАТР, днем и вечером, — ШЕСТОЙ ЭТАЖ.

ТЕАТР МУЗКОМЕДИИ, днем — ВАС ЖДУТ ДРУЗЬЯ, вечером — МАРИЦА.

КИНОТЕАТР «МОСКВА». Большой зал — журнал **Новости дня № 46. Пробуждение** (для детей: 9, 2-40; для взрослых: 6-30, 10-20); **Мокрые спины** (11, 12-50, 4-40, 8-30). Дети до 16 лет не допускаются.

Малый зал — журнал **Иностранная хроника № 17. Хозяйка гостиницы** (9, 10-50, 12-40, 2-30, 4-20, 6-20, 8-10, 10).

Третий зал — журнал **Сибирь на экране № 52. Бетонные работы в зимних условиях** (9, 7-20). **Хлеб, любовь и фантазия** (10-10, 12, 1-50, 3-40, 5-30, 8-20, 10-10).

КИНОТЕАТР «МЕТАЛЛУРГ» — **Катера в бушующем море** (для детей: 10, 12, 2; для взрослых: 4, 6, 8, 10).

КЛУБ «СТРОИТЕЛЬ» — **Софья Ковалевская** (2, 4, 6, 8, 10).

КЛУБ ШАХТЫ «ЦЕНТРАЛЬНАЯ» — **Кто он?** (6, 8, 10).

ГОСЦИРК — прощальные гастроли второй цирковой программы и аттракциона — тигры.

Начало в 3 ч. дня и 8 ч. вечера. Касса — с 10 ч. утра.

10 декабря

ТЕАТР МУЗКОМЕДИИ — ВАС ЖДУТ ДРУЗЬЯ.

КИНОТЕАТР «МОСКВА». Большой зал — журнал **Новости дня № 45. Пробуждение** (для детей: 9, 2-40). **Сердце бьется вновь** (11, 12-50, 4-40, 6-30, 8-20, 10-20).

Малый зал — журнал **Сибирь на экране № 53. Мокрые спины** (9, 10-50, 12-40, 2-30, 4-20, 6-20, 8-10, 10).

Третий зал — журнал **Иностранная хроника № 17. Хозяйка гостиницы** (9, 10-50, 12-40, 2-30, 4-20, 6-20, 8-10, 10).

КИНОТЕАТР «МЕТАЛЛУРГ» — **Зеленый дол** (для детей: 10, 1-45); **Джузеппе Верди** (для взрослых: 11-30, 3-15, 5-30, 7-45, 10).

АДРЕС РЕДАКЦИИ И ИЗДАТЕЛЬСТВА: г. Кемерово, ул. Сталина, № 66. **ТЕЛЕФОНЫ:** редактора 2-24, заместителя редактора 8-05, секретаря 2-53, секретариата 4-85, отделов редакции: партийной жизни 8-63, пропаганды 4-57, обзоров местной печати 15-36, угольного 1-21, промышленности и транспорта 2-37, сельскохозяйственного 4-57, культурно-бытового 15-36, информации 14-21, отдела писем 11-52, отдела об'явлений 6-83, ночной прием информаций 1-21, бухгалтерии 6-83, технического секретаря 15-67, директора типографии 3-96.

ОП18330. Типография «Кузбасс» облполиграфиздата. Тираж 120.000. Заказ № 6228.