801969

Пролетарии всех стран, соединяйтесь!

Кузбасс

ОРГАН КЕМЕРОВСКОГО ОБЛАСТНОГО И ГОРОДСКОГО КОМИТЕТОВ КПСС, ОБЛАСТНОГО И ГОРОДСКОГО СОВЕТОВ ДЕПУТАТОВ ТРУДЯЩИХСЯ

№ 285 (8888). | Суббота, 8 декабря 1956 г. | Год издания 35-й. Цена 20 коп.

Принятые обязательства выполним с честью!

ТРУДЯЩИЕСЯ нашей области, как и весь советский народ, настойчиво борются за претворение в жизнь плана великих работ, определенных решениями исторического XX с'езда КПСС. Горняки Кузбасса выступили застрельщиками социалистического соревнования за досрочное выполнение планов первого года шестой пятилетки. Вся страна знает обязательства кузнецких горняков и шахтостроителей — они были опубликованы в большинстве центральных газет в обращении кузбассовцев к угольщикам Советского Союза.

Горняки нашей области обещали: добыть сверх годового плана 400 тысяч тонн угля, в том числе 200 тысяч тонн коксующегося; повысить производительность труда против плана на один процент; снизить зольность добываемых углей против установленного стандарта на 0,2 процента; за счет снижения себестоимости сэкономить 5 миллионов рублей сверх плана; увеличить добычу угля открытым способом в 1,5 раза по сравнению с прошлым годом; добиться дополнительно освоения проектных мощностей 25 шахтами и разрезами. Было решено за счет значительного улучшения труда в очистных забоях и дальнейшего увеличения числа лав, работающих по графику цикличности, обеспечить в этом году рост подвигания очистного фронта на 10 процентов и др.

От успешной работы угольной промышленности, одной из важнейших отраслей тяжелой индустрии, говорилось в заключение обращения, зависит дальнейшее укрепление экономической мощи нашего государства и под'ем всех отраслей народного хозяйства.

Работники угольной промышленности страны с энтузиазмом поддержали патриотическую инициативу горняков Кузбасса. Советские люди пристально следят за героическим трудом наших шахтеров, желают им новых успехов в их благородной деятельности. Коллективы многих предприятий промышленности и транспорта — потребители кузнецкого угля — кровно заинтересованы в успешном выполнении шахтерами своих социалистических обязательств, тем более, что из-за неритмичной работы ряда бассейнов в стране образовался значительный угольный долг. Сверхплановый кузнецкий уголь позволит выработать дополнительное количество различной продукции, необходимой для народного хозяйства и повышения материального благосостояния трудящихся.

Итоги прошедших 11 месяцев показывают, что коллективы передовых угольных предприятий с честью справляются со своими обязательствами. На сегодня девять шахт и пять разрезов завершили годовой план угледобычи. Комбинат в целом выполнил 11-месячный план добычи и выдал в счет своих обязательств около ста тысяч тонн угля. С честью сдержали свое слово трудящиеся разрезов — добычу топлива открытым способом увеличили в полтора раза. Зольность угля снижена на 0,3 процента против установленного стандарта. Намного раньше срока завершил производственную программу текущего года трест «Кузбассуглеобогащение». Значительно, в шесть раз, перевыполнены обязательства по добыче коксующихся углей — этого ценного сырья для нужд металлургической промышленности.

Достижения угольщиков Кузбасса бесспорны. Но они не дают права успокаиваться на достигнутом. Для успешного выполнения принятых перед страной обязательств нужен напряженный труд коллективов всех шахт и разрезов. Это относится как к предприятиям, выполняющим свои обещания, так и, в особенности, к отстающим. За честь родного Кузбасса должен бороться каждый горняк. Наиболее полно использовать имеющиеся резервы по каждому участку, забою для увеличения угледобычи — вот самая насущная задача.

А резервы и возможности для досрочного завершения годового плана и выполнения обязательств на угольных предприятиях имеются достаточные. Об этом свидетельствует ярче всего тот факт, что если все бригады щитовиков, лавщиков, экскаваторщиков достигнут показателей передовиков, то уже это одно позволит горнякам бассейна дать стране гораздо больше дополнительного угля, чем они обещали. Известно, например, что среднемесячная производительность комбайна «Донбасс» в целом по бассейну не превышает 7 тысяч тонн, тогда как передовые механизаторы Беловского и Ленинского рудников довели ее до 17 и более тысяч тонн. Бригада щитовиков на шахте № 8, руководит которой т. Выскребенец, выдает из забоя в среднем за месяц до 16 тысяч тонн. Свыше 50 тысяч тонн угля сверх задания дала в этом году бригада лавщиков т. Горобца на шахте «Байдаевская».

До сих пор больше половины участков не выполняет своих планов и не потому, что не располагает необходимыми возможностями, а главным образом потому, что на них нет порядка, царит неорганизованность, низок уровень хозяйственно-технического руководства. Устранение этих недостатков, обеспечение выполнения только планов каждым участком позволят по бассейну выдать до конца года дополнительно не менее 200 тысяч тонн топлива. Ликвидация простоев, улучшение использования техники — все эти резервы нужно использовать для того, чтобы выполнить принятые обязательства. Нельзя изменять своему слову — не шахтерская это традиция. Взялся за гуж — не говори, что не дюж.

Наступил решающий период борьбы за выполнение социалистических обязательств. Скоро предстоит держать ответ перед страной — до конца года остались считанные дни. Значит, нужно создать трудовое напряжение во всех горняцких коллективах, обеспечить резкое повышение темпов угледобычи. Но это не должна быть штурмовщина, нет. Нужно организовать планомерную высокопроизводительную работу каждого участка, забоя, каждой шахты с тем, чтобы, безусловно, выдать не менее 400 тысяч тонн угля сверх годового плана и взять необходимый разбег для ритмичной работы с первых дней нового года, когда государственные планы будут значительно повышены.

Организаторами этого планомерного под'ема призваны выступить командиры угольного производства, коммунисты. Не упуская из виду вопросов перспективного развития шахт и разрезов, надо главное внимание направить на участки, в забои — туда, где решается успех выполнения социалистических обязательств. Необходимо решительно улучшить хозяйственно-техническое руководство предприятиями, оперативно устранять недостатки в работе аппарата управления производством, постоянно добиваться, чтобы каждому шахтеру создавались все условия для высокопроизводительного труда.

Судьба обязательств — в руках горняков. Важно, чтобы каждый рабочий, специалист четко представляли себе возможность и конкретные пути их осуществления, свою личную роль в борьбе за досрочное завершение годового плана. На это должны направить всю свою деятельность наши пропагандисты и агитаторы. Следует обеспечить гласность соревнования, чтобы каждый ежедневно знал результаты своего труда, видел, сколько тонн осталось добыть для выполнения обязательств, как работают соседние участки, кто идет впереди в соревновании, благодаря чему добивается успехов в труде.

Товарищи горняки! Все силы на борьбу за успешное выполнение своих социалистических обязательств и образцовую подготовку к ритмичной работе с первых дней нового года!

Издание Собрания избранных сочинений Г. В. Плеханова

Институт марксизма-ленинизма при ЦК КПСС приступил к подготовке 15-томного Собрания избранных сочинений Г. В. Плеханова. Это четвертое издание намечается выпустить в свет в течение ближайших пяти лет. В Сочинения войдут все наиболее крупные и важные работы Г. В. Плеханова — первого выдающегося пропагандиста марксизма в России. В числе их: «Социализм и политическая борьба», «Наши разногласия», «К вопросу о развитии монистического взгляда на историю», «К вопросу о роли личности в истории», «О материалистическом понимании истории», «Основные вопросы марксизма» и другие.

Предполагается уже в будущем году издать первый том.

(ТАСС).

По 2 тонны угля сверх нормы

МЕЖДУРЕЧЕНСК. (Корр. «Кузбасса»). Бригада забойщиков Н. Мамая с шахты № 2 «Северная» треста «Краснодонуголь» выступила инициатором соревнования за повышение производительности труда. Она обязалась добывать ежесменно на каждого рабочего не менее одной тонны угля сверх нормы. Почин донецких шахтеров нашел поддержку на Томусинском руднике.

Первой откликнулась на него бригада навалоотбойщиков М. Максимова с 7-го участка шахты «Томусинская-1-2». Члены ее на протяжении нескольких месяцев работают высокопроизводительно и уже добыли сотни тонн угля сверх плана. Но горняки видят, что резервы для улучшения производства у бригады есть. Это — ликвидация внутрисменных простоев и аварий механизмов, увеличение ширины ленты забоя на 5—10 сантиметров, улучшение организации труда. Использование этих резервов позволяет добывать на каждого рабочего ежесменно по две тонны угля сверх нормы.

Курская железная руда

КУРСК, 6 декабря. (ТАСС). Экспедиция, руководимая геологом Г. Г. Бочаровым, ведет сейчас работы по подготовке к освоению одного из крупнейших месторождений Курской магнитной аномалии, открытого и обследованного ею на территории Михайловского района. День Конституции СССР геологи и рабочие экспедиции встретили досрочным завершением годового плана разведочного бурения. Они определили места для проектирования сооружений горнорудного предприятия, уточнили запасы железных руд, их качества и глубину залегания. Обнаружены мартеновские руды, исключительно богатые содержанием железа.

Полностью подготовлена документация для организации промышленной добычи руды на новом месторождении.

Закрылась Всесоюзная промышленная выставка

Закончила свою работу Всесоюзная промышленная выставка 1956 года. Директор ее тов. В. Э. Новаковский в беседе с корреспондентом ТАСС сказал, что за полгода ее посетили около шести миллионов человек. Они ознакомились с достижениями социалистической индустрии, перспективами ее развития в свете решений XX с'езда КПСС. В павильонах демонстрировалось более трех тысяч машин, станков и приборов отечественного производства, рассказывалось о новейших технологических процессах. Были показаны изобретения и усовершенствования, имеющие народнохозяйственное значение.

Большой интерес у посетителей вызвали экспонаты, рассказывающие о наших достижениях в применении атомной энергии в мирных целях.

(ТАСС).

Добыча угля по-новому

КАРАГАНДА, 6 декабря. (ТАСС). Горняки Карагандинского бассейна успешно применяют прогрессивный способ добычи угля, так называемым «обратным ходом». Эта система разработки пласта внедряется почти на каждой шахте. Шесть предприятий уже полностью перешли на работу по-новому.

Выемка угля ведется теперь от границ шахтного поля к стволам. Откаточные выработки превращены в вентиляционные штреки — их сечение уменьшилось в три раза. В результате резко сократились расходы на поддержание выработок.

Новый метод открыл возможности для скоростной проходки штреков и лучшего использования техники. На шахтах имени Кирова и № 26 месячная производительность проходческих бригад достигла 120—130 метров. Это в три раза превышает средние показатели по комбинату «Карагандауголь». Значительно ускорилась подготовка новых лав.

Колхозники получают оплачиваемые отпуска

РИГА, 6 декабря. (ТАСС). В санаторий Кемери, который работает и в зимнее время, прибыла на отдых очередная группа тружеников колхозной деревни. Среди них — свинарка сельхозартели имени Голотова, Алукснеенского района, Эмма Витоле, председатель сельхозартели «Верный путь», Вилянского района, И. Черковский, полевод колхоза имени Молотова, Даугавпилсского района, Моника Рлеване и другие. Все они получили путевки, приобретенные за счет премиальных фондов своих колхозов. Сотни тружеников колхозных полей и ферм Латвии лечатся и отдыхают в других санаториях и домах отдыха.

Теперь все сельхозартели республики предоставляют колхозникам оплачиваемые отпуска. По новому Уставу сельхозартели оплачиваемые отпуска за счет колхоза получают и беременные женщины.

Телевидение на Южном Урале

ЧЕЛЯБИНСК, 6 декабря. (ТАСС). Здесь строится телевизионная станция. Завершена кладка стен здания коротковолнового вещания, возводится студийно-аппаратный корпус, идет сооружение котельной и других об'ектов.

Над стройкой поднялась стальная мачта. Коллектив Челябинского управления треста «Уралстальконструкция» монтировал ее из отдельных крупных конструкций, заранее собранных внизу. Это позволило примерно на треть сократить время сооружения мачты, уменьшить опасность работы верхолазов.

Океанский танкер «Карл Маркс»

ХЕРСОН, 7 декабря. (ТАСС). Выполняя принятые обязательства, коллектив судостроительного завода успешно провел все достроечные работы и швартовые испытания очередного океанского танкера «Карл Маркс» водоизмещением в 16 тысяч тонн.

Сегодня танкер отправился в открытое море для прохождения последних ходовых испытаний.

ДЕНЬ РОДНОГО КУЗБАССА

Больших производственных успехов в борьбе за досрочное выполнение плана 1956 года добивается коллектив беловской шахты «Чертинская-Южная». Горняки этого предприятия с начала года выдали на-гора дополнительно к заданию более 12 эшелонов высококачественного топлива.

Передовиками соревнования на «Чертинской-Южной» являются шахтеры участка № 2. Месячные задания они систематически перевыполняют. Тон соревнования на участке задает комсомольско-молодежная комбайновая бригада Ивана Ивановича Мостовщикова. Среднее выполнение норм по бригаде составляет 130—138 процентов.

НА СНИМКЕ (слева направо): члены комсомольско-молодежной бригады помощник машиниста А. СОКОЛОВ, бригадир И. МОСТОВЩИКОВ, помощники машиниста Л. САЛИНШ и Л. ДМИТРИЕВ перед спуском в шахту.

Фото П. Костюкова.

Передовой комбайновый участок

ОСИННИКИ. (Корр. «Кузбасса»). На шахте № 4 по праву называют передовым комбайновый участок, где начальником т. Сафонов. Хорошо используя технику и благоприятные горные условия, коллектив участка постоянно достигает на пластах малой мощности высоких показателей.

Слаженно работают здесь все комбайновые бригады. Отличных результатов достигает бригада т. Кякинена (горный мастер т. Урюпин). В ней насчитывается всего 9 человек. Когда в лаве идет выемка угля, один из них управляет комбайном, пятеро возводят крепление, двое доставляют лес, один выбирает нишу. Все трудятся добросовестно. Согласно заданию, бригада ежесменно должна добывать 65 тонн угля, а выдает в два—три раза больше.

За достигнутые высокие показатели передовому комбайновому участку несколько месяцев назад было присуждено переходящее Красное знамя горкома профсоюза угольщиков и управления треста.

Челябинские сталеплавильщики на Кузнецком комбинате

СТАЛИНСК. (Корр. «Кузбасса»). Целую неделю гостили на Кузнецком комбинате челябинские сталеплавильщики. Цель их приезда — изучение опыта работы кузнечан.

Челябинцев больше всего интересовала организация ремонта мартеновских печей. И не случайно, у них простои мартенов в горячих и холодных ремонтах значительно выше, чем на Кузнецком комбинате. Характерен такой пример: кладка свода у кузнечан продолжается 18 часов, а на Челябинском металлургическом заводе — двое суток. Челябинцы сделали макет свода и практиковались проводить его кладку под руководством кузнецких товарищей. Гости познакомились с опытом работы старшего мастера первого мартеновского цеха тов. Привалова, который добился самого низкого в стране простоя мартеновских печей на ремонте подин.

Выполнили годовой план

Все новые и новые горняцкие коллективы рапортуют о досрочном выполнении государственного плана первого года шестой пятилетки.

44 тысячи тонн угля дополнительно к заданию отправил народному хозяйству страны за 11 месяцев дружный коллектив шахты «Зенковские уклоны». Он завершил годовой план. Среднесуточная добыча топлива здесь по сравнению с соответствующим периодом прошлого года возросла на 263 тонны, а производительность труда — на 8,1 процента.

Особенно хорошо работали горняки передовых участков №№ 1, 2 и 6.

☆ ☆ ☆

Досрочно, 6 декабря, выполнил годовой план коллектив шахты «Полысаевская-6». Намного перекрыв проектную мощность предприятия, он выдал более 25 тысяч тонн угля сверх задания. Производительность труда по сравнению с прошлым годом возросла на 9,5 процента.

Успех достигнут благодаря самоотверженному труду горняков участка № 1, руководит которым т. Николаев, и, в особенности, второго участка, где начальником т. Ильин; коллектив его выдал 18 тысяч тонн угля сверх плана. Высоких показателей в труде добивается горнопроходческая бригада т. Томилина.

Годовой план угледобычи уже выполнили коллективы 14 шахт и разрезов.

Поезда уходят раньше графика

БЕЛОВО, 7 декабря. (Корр. «Кузбасса»). Смена мастера коммуниста т. Морозова — одна из лучших на Беловском вагонном участке. Вот уже три месяца подряд осмотрщики работают без брака. В ноябре они отремонтировали 23 вагона, не отцепляя их от составов. Непосредственно в поездах вагонники сейчас заменяют автосцепы, подрессорные и надрессорные балки, скаты колес.

В ночь на 30 ноября осмотрщик Владимир Исаков обнаружил у одного вагона надлом подрессорной балки и сообщил об этом мастеру.

— Будем устранять неисправность в составе, — сказал Морозов. И он распорядился, как следует организовать ремонт.

Слесари-автоматчики А. Темнорусов и А. Курочкин с помощью домкратов стали поднимать вагон, а Н. Трушин и А. Кибалов занялись доставкой новой балки. На помощь им пришли другие члены смены. Через полчаса вагон был исправлен, и поезд на 10 минут раньше графика ушел со станции Белово.

В совершенстве овладели методом замены неисправных автосцепов без отцепки вагонов слесари Трушин и Кибалов. Эту операцию они успевают провести за 20—30 минут при норме полтора часа. Сцеп поднимается домкратом, доставляется на специальной тележке. Чтобы ускорить замену подрессорной балки (год назад этот ремонт производился с обязательной отцепкой вагона от состава и только на ремонтном плаце), недавно ввели нехитрое приспособление: надрессорная балка двумя скобами скрепляется с рамой вагона и при под'еме его отрывается от колес тележки.

Много новшеств ввели осмотрщики по ускорению осмотра вагонов и их смазки. Обход состава они начинают с обоих концов. Оборудован мазутопровод с обогревателями. Смазчицы А. Власова и В. Грудинина на смазке маршрута обычно тратят не более 30 минут и выполняют об'ем работ, рассчитанный на четырех человек. В три раза быстрее, чем планируется, производится смена подшипников и других деталей.

Благодаря четкой организации труда бригада т. Морозова за смену успевает готовить к отправке более 20 поездов при плане 17. Все они уходят со станции раньше графика.

История боевого Красного знамени

В краеведческом музее г. Сталинска среди экспонатов, посвященных Великой Отечественной войне, есть драгоценная реликвия, возле которой подолгу останавливаются посетители. Это боевое Красное знамя одной из частей Советской Армии. На его шелковом полотнище слова: «Второму добровольческому Сибирскому стрелковому полку». В центре знамени Герб Советского Союза, ниже рукою художника начертано: «От металлургов Кузнецкого завода».

История этого знамени, опаленного пороховым дымом в горячих схватках отважных сибиряков, такова. Шел август 1942 года. Гитлер бросал на Восточный фронт новые и новые дивизии. Советская Армия, вдохновленная родной Коммунистической партией, мужественно отстаивала каждую пядь священной земли, наносила врагу сокрушительные удары. На защиту завоеваний Великого Октября поднимались верные сыны и дочери Родины.

В эти грозные дни представители славной армии кузнецких металлургов передали знамя одному из вновь сформированных полков.

...Прошло 4 года. В мае 1946 года знамя было передано на хранение в городской краеведческий музей. Заместитель начальника политотдела 22-й гвардейской стрелковой дивизии гвардии майор Мисюрев в исторической справке к шефскому знамени сообщил, что под этим знаменем полк прошел в боях с немецко-фашистскими захватчиками славный путь по полям Калининской, Смоленской, Псковской областей, Белорусской и Латвийской ССР и получил звание гвардейского.

В боях с немецко-фашистскими захватчиками воины полка проявили пример личного героизма и отваги, за что 2.500 человек были награждены орденами и медалями Советского Союза.

По окончании войны солдаты, сержанты и офицеры полка вернулись в города и села Кузбасса, а теперь вместе со всеми трудящимися они осуществляют величественную программу коммунистического строительства, начертанную в решениях XX с'езда КПСС.

П. БУРДОВИЦЫН.

Разгрузка бетона механизирована

На многочисленных об'ектах комбината «Кузбассшахтострой» обычно выгрузка бетона из самосвалов производится вручную. Особенно трудно приходится, когда бетон доставляется с завода на какую-нибудь отдаленную стройку. Бетон расслаивается, и если цементное молоко слить легко, то слежавшаяся масса выгружается с помощью ломов и кирок. Простаивают машины, разбиваются их кузова. Все это вызывает большие убытки. Только по тресту «Прокопьевскшахтострой» при перевозке до 90 тысяч кубометров бетона они достигали 400 тысяч рублей в год.

Недавно на стройучастке № 3 строительного управления № 2 треста «Прокопьевскшахтострой» бригада бетонщиков (бригадир т. Старов) применила для выгрузки бетона опалубочный электровибратор «И-87». Первое время отдельные рабочие скептически относились к новшеству. Но вскоре все убедились в преимуществах вибровыгрузки.

Прикрепление вибратора к ребру жесткости кузова самосвала, выгрузка бетона и снятие механизма занимают всего 5 минут. И это вместо почти получасовой крайне тяжелой физической работы вручную!

Широкое распространение механизированного способа разгрузки бетона облегчит труд рабочих-бетонщиков, намного сократит убытки от простоев и поломок автомашин.

А. НОТЕС,
старший инженер проектной группы треста «Прокопьевскшахтострой».

Выработка крепится сборным железобетоном

(Из опыта работы проходческой бригады М. Т. ГРАБА)

У строителей шахты «Егозовская-1» нынче напряженная пора. И это понятно: в 1957 году должен быть сдан в эксплуатацию большой об'ем горных выработок. Коллектив стремится успешно выполнить ответственное задание, закончить строительство в срок.

За 10 месяцев на шахте пройдено и закреплено свыше двух километров капитальных горных выработок. Особенно отличилась на этой работе комплексная бригада М. Т. Граба. Применив цикличную организацию труда, сборную железобетонную крепь, правильно используя технику, коллектив с марта по октябрь прошел 583 погонных метра полевого штрека. Сечение выработки — 14,8 кв. метра вчерне. Окружающие породы были представлены залевролитами. Местами выработка пересекала породы с большим односторонним давлением. Появлялся в кровле и угольный пласт.

Приток воды в забое был в основном незначительный. Однако встречались участки и очень обводненные. Из забоя воду отводили по канавке, сделанной из сборных железобетонных желобов.

Перед началом проходки проектная группа комбината «Кузбассшахтострой» составила график организации работ из расчета четырех циклов в сутки (при четырехсменном режиме работы). Бригадир М. Т. Граб совместно с начальником горного цеха Б. А. Корецким и сменным инженером С. С. Зубаревым укомплектовали комплексную бригаду, подобрали сборную железобетонную крепь.

В состав бригады вошли, кроме проходчиков, взрывники и электрослесари, которые наряду со своими обязанностями выполняли работу проходчиков второй руки. Включение в состав бригады людей этих профессий почти полностью устранило простои из-за неполадок с механизмами и несвоевременного производства взрывных работ. Взрывник и электрослесарь получали зарплату не повременно, а сдельно — от количества метров готовой выработки.

М. Т. Граб.

Подвигание забоя за один цикл в отдельные дни составляло 2 метра.

Вслед за уходами с отставанием 2,5 — 3 метра от забоя возводили постоянную сборную железобетонную крепь из плит «УРП-1». Она представляла собой сплошь стоящие шестишарнирные рамы, связанные друг с другом вдоль выработки болтами.

Временная металлическая крепь была изготовлена из швеллера № 18 полигональной формы. Расстояние между рамами составляло 0,7 метра.

Сборка постоянной железобетонной крепи начиналась со снятия временной. Монтаж ее производился вручную. Стойки полигональной крепи устанавливались по три с каждой стороны выработки на фундаментные плиты (башмаки) длиной 1 метр. Стойки соединялись болтами между собой и с ранее установленной рамой.

Перед установкой верхних элементов рам устраивался полок из досок. Он монтировался на уровне шарнирных вкладышей и поэтому не мешал движению под ним вагонеток. Опорами полка служили металлические лестницы, установленные по бокам выработки. Сборка верхних элементов производилась для каждой рамы в отдельности. Соединение элементов крепи в раме велось железобетонными шарнирными вкладышами круглого сечения.

На монтаж одного погонного метра крепи затрачивалось 13,2 человеко-часа, а на монтаж одной рамы — 4,4 человеко-часа.

В каждой из смен работами руководили звеньевые тт. Хайдуков, Артемьев, Пахомов, Завьялов. Они несли ответственность перед горным мастером и начальником участка за выполнение наряда, графика, норм выработки всеми рабочими, за качество. В звено входили 16 человек.

Каждая смена начиналась с двух параллельно выполняемых операций: уборки породы и возведения постоянного крепления. Рабочие, занятые на монтаже крепи, в течение 4 часов устанавливали 5 рам. Остальные 10 человек убирали породу, устанавливали временное крепление, настилали путь, укладывали в водоотливные канавы железобетонные желоба. За 4 часа они успевали выгрузить породу, поставить 2 рамы, настлать путь, уложить желоба. В оставшееся до конца смены время велось заряжание и взрывание шпуров, проветривание забоя.

Работая по такому графику, бригада т. Граба обеспечивала среднесуточное подвигание забоя до 7—8 метров.

Из-за трудных горногеологических условий шестишарнирная сборная железобетонная крепь на участке в 40 пог. метров потеряла равновесие. Пришлось эту часть выработки закрепить монолитным бетоном, что снизило темпы проходки почти вдвое.

И все же, несмотря на такие трудности, бригада М. Т. Граба, благодаря именно применению сборной железобетонной крепи, позволившей более чем вдвое ускорить темпы проходки, дала за месяц 136 пог. метров готовой двухпутевой выработки. Коллектив сделал 68 циклов. Средний заработок рабочего составил 3.700 рублей.

В чем секрет успеха? При монолитном креплении требуется большое количество лесоматериалов, много времени уходит на возведение опалубки. Кроме того, бетон доставляется в вагонах, которые находятся в выработке и занимают один из двух путей. Это задерживает работу забойной группы, так как по оставшемуся пути приходится доставлять порожняк и откатывать породу. Погрузочные машины подолгу простаивали. Применение сборного железобетонного крепления устраняет все эти помехи.

В. ЛУКЬЯНОВ,
горный техник.

ПАРТИЙНАЯ ЖИЗНЬ

Совершенствовать партийное руководство шахтами

С 18-й Киселевской городской партийной конференции

Ведущей отраслью промышленности Киселевска является уголь. Трест «Кагановичуголь», на предприятиях которого занята основная масса трудящихся города, дает ежедневно стране более 30 эшелонов топлива. Естественно поэтому, что о работе городской партийной организации судят, прежде всего, по результатам производственной деятельности рудника.

Как же осуществляется в Киселевске партийное руководство угольной промышленностью? Что мешает шахтерам в работе? В какой помощи они нуждаются? Все эти вопросы, глубоко волнующие коммунистов рудника, были в центре внимания проходившей на днях 18-й городской партийной конференции.

Докладчик — первый секретарь городского комитета т. Новоселов и выступившие в прениях делегаты отметили, что горком и первичные парторганизации, выполняя решения XX с'езда КПСС, добились некоторого улучшения в работе промышленных предприятий. Так, за 10 месяцев этого года среднесуточная добыча угля по тресту выросла по сравнению с прошлым годом на 5.355 тонн, производительность труда на рабочего по эксплуатации повысилась на 3,9 тонны, а себестоимость тонны угля на 70 копеек снизилась. Предприятия треста за 11 месяцев выдали на-гора сверх плана около 100 тысяч тонн топлива, а шахта № 7-б и разрез имени Вахрушева досрочно выполнили годовую программу.

Об успехах, однако, на конференции говорилось меньше всего. В тресте еще имеются предприятия, которые не выполняют плана угледобычи. Это шахты «Тайбинская», № 3 и Киселевский угольный разрез. На руднике из 90 очистных участков систематически не справляются с планом 47. Они задолжали государству 420 тысяч тонн угля. Большинство шахт, разрезов и в целом трест, а также заводы города все еще работают неритмично.

— Коллектив нашей шахты, — заявил в своем выступлении начальник «Тайбинской» т. Сергиенко, — по сравнению с прошлым годом увеличил среднесуточную добычу угля на 1.000 тонн, тем не менее с планом не справляется и задолжал стране 74 эшелона топлива. Главной причиной такого отставания является низкий уровень хозяйственного руководства шахтой. Однако в этом повинны и горком партии и трест. Их работники всюду говорят, что «Тайбинскую» обеспечили всеми материалами. А на самом деле шахте недоданы половина выделенного кабеля, 30 процентов спецодежды, канаты и другие материалы.

У работников отдела технического снабжения треста и его начальника т. Когана установился странный стиль в работе. Они дают материалы не тем предприятиям, которые в этом особенно нуждаются и которым положено, а тем, где в данный день и час находится управляющий трестом т. Быстров. Поехал он на какую-нибудь шахту поправлять положение, и материалы сразу же идут на эту шахту.

О серьезных упущениях в техническом снабжении предприятий рудника говорили также секретарь парторганизации шахты имени Вахрушева т. Магрицкий, забойщик шахты № 5 т. Гринь и другие.

— Нас не только машинами и механизмами плохо обеспечивают, — сказал т. Гринь, — но даже... простыми лопатами. На шесть проходчиков в смену мы имеем всего 4 лопаты.

Делегаты критиковали руководителей горкома партии и треста за то, что они медленно решают перспективные вопросы развития рудника и, в частности, такие крайне острые вопросы, как реконструкция ряда шахт. В свое время в системе треста было образовано специальное строительное управление по реконструкции шахты имени Вахрушева. Однако строителями пока сделано очень мало. Например, в сооружении аккумулирующих бункеров речь идет с 1952 года, но до сего времени лишь вырыт под них котлован и выведены до нулевой отметки фундаменты.

Горком КПСС и первичные партийные организации порою проходили мимо крупных упущений в деле нормирования труда и зарплаты, не вели на шахтах и других предприятиях действенной борьбы за укрепление трудовой и производственной дисциплины. Все это, а также острые недостатки в жилье вызвали на шахтах большую текучесть кадров. За 10 месяцев этого года в тресте было принято на работу 5.896 человек, а уволено 5.185.

Ослабление трудовой и производственной дисциплины, аварийность горных выработок и механизмов привели на многих предприятиях к нарушениям правил техники безопасности и травматизму. Горком же партии, а также секретари парторганизаций, горком профсоюза угольщиков и шахтные комитеты не приняли необходимых мер по обеспечению безопасности ведения работ.

На конференции подчеркивалось, что на предприятиях рудника все еще не изжиты недостатки в работе с руководящими кадрами. На некоторых шахтах так и не могут отрешиться от негодной практики — частой смены руководителей участков и цехов. Например, на «Тайбинской» за 10 месяцев нынешнего года из 19 начальников участков заменено 16, причем 12 как не справившиеся со своими обязанностями. К сожалению, и горком партии не показывает примера в работе с кадрами.

Директор углемашзавода т. Берсенев, главный инженер Госмашзавода т. Карнаруков, плотник стройуправления Черкасов-Камень т. Синютин и другие делегаты говорили о насущных нуждах заводов и строек. Например, углемашзавод работает неритмично, потому что непланомерно обеспечивается металлом, необходимым для изготовления щитов Чинакала.

Еще хуже обстоит дело с обеспечением завода электродвигателями к проходческой лебедке. Во дворе завода стоят в ожидании моторов 173 лебедки, в которых так нуждаются шахтостроители.

— Несколько месяцев назад, — сказал электромонтажник Госмашзавода т. Нестеров, — бюро обкома партии приняло о работе нашего предприятия специальное решение. А как горком претворяет это решение в жизнь? Завод справляется в течение последних трех месяцев с планом, горком этим уже и довольствуется. Между тем у нас очень много недостатков. Взять хотя бы подбор руководящих кадров. Нередко на заводе принимают на работу неавторитетных людей, пьяниц. Так, Красильников был уволен с завода за пьянку, а теперь опять принят начальником цеха. Его заместителем назначен Калинин, который ранее также увольнялся за пьянство.

Наряду с вопросами производственной жизни города конференция обсудила и вопросы культурно-бытового обслуживания трудящихся. Делегаты резко критиковали горком партии, исполком горсовета депутатов трудящихся, руководителей промышленных предприятий и строек за недостаточное внимание к строительству жилья, школ, лечебных учреждений, к благоустройству дорог и улиц и т. д.

На конференции были сделаны критические замечания в адрес работников областного комитета партии. В частности, секретарь партбюро шахты № 4-6 т. Бажан заявил:

— Секретарь обкома т. Трегубов — наш земляк. Но был он последний раз в Киселевске в 1954 году, и то проездом. Из пяти секретарей обкома партии ни один не был на нашей шахте. Даже заведующий угольным отделом обкома т. Курышкин не бывает на Киселевском руднике.

Критика, прозвучавшая с трибуны конференции, могла быть острее, а главное — глубже. Серьезным недостатком самой конференции следует признать тот факт, что вопросы партийно-организационной и партийно-политической работы не получили на ней должного звучания.

Делегат конференции т. Табулин, выступивший в прениях предпоследним, сказал:

— Все делегаты и даже секретари парторганизаций говорили здесь только о производственных делах и очень мало касались воспитательной работы. Создается впечатление, будто собрались мы не на партийную конференцию, а на хозяйственный актив. Нельзя забывать, что любые вопросы, в том числе и производственные, можно успешно решать лишь тогда, когда хорошо поставлена партийно-организационная и партийно-политическая работа.

☆ ☆ ☆

На первом пленуме Киселевского городского комитета партии нового состава секретарями горкома избраны тт. **Новоселов П. В., Шубин Г. Е., Слесарев Ф. Н.**

Б. НЕПОМНЯЩИЙ,
(Корр. «Кузбасса»).

Доходная отрасль хозяйства

БЕЛОВО. (Корр. «Кузбасса»). В прошлые годы овощеводство в колхозе «Восход», Беловского района, считалось второстепенной отраслью хозяйства, оно не приносило сколько-нибудь ощутимых доходов артели. И вот в начале нынешнего года состоялось общеколхозное собрание, на котором обсуждались планы на будущее, утверждалась приходо-расходная смета.

— Одним из наших резервов увеличения доходов, — говорил тогда колхозник Ф. Беляев, — является развитие овощеводства. Берусь возглавить бригаду и постараюсь коечего добиться.

Собрание удовлетворило просьбу т. Беляева и постановило довести годовой доход колхоза от овощеводства до 217 тыс. рублей. Цифра в три с лишним раза превышала фактически достигнутую прибыль артели от этой отрасли хозяйства в 1955 году.

Тов. Беляев начал с комплектования бригады. В ее члены зачислялись лишь те, кто добровольно из'являл желание стать овощеводом. Правление артели под колхозный огород выделило участок в 28 гектаров.

Зимой и ранней весной члены овощеводческой бригады завезли большое количество навоза и перегноя, расширили парниковое хозяйство. Для выращивания рассады готовили торфо-перегнойные горшочки. Колхоз приобрел необходимое количество минеральных удобрений. Была разработана сдельно-прогрессивная оплата труда овощеводов, что повысило материальную заинтересованность членов бригады.

В результате этих мер колхоз «Восход» добился замечательных показателей по овощеводству. С каждого гектара посева огурцов собрано по 215 центнеров. В три раза превышена плановая урожайность капусты и достигла 547 центнеров с каждого гектара. Было собрано большое количество помидоров, репчатого лука, столовой свеклы и моркови. Артель сдала на приемные государственные пункты столько овощей, сколько в 1955 году сдавали государству все колхозы зоны Поморцевской МТС. Годовой доход артели «Восход» от овощеводства превысил 350 тысяч рублей.

Колхозники теперь воочию убедились, что овощеводство — доходная отрасль хозяйства. На затраченный трудодень получено дохода 67 рублей, а каждый гектар огорода принес в кассу 12.500 рублей.

Сейчас члены овощеводческой бригады ведут работы по подготовке к будущему году. Огород колхоза намечено расширить до 40 гектаров.

Для трудящихся города

МЕЖДУРЕЧЕНСК, 7 декабря. (Корр. «Кузбасса»). Три года назад в городе насчитывалось несколько магазинов и столовых. Они ютились в неудобных и тесных помещениях. Сейчас здесь не один десяток магазинов, столовых и других предприятий общественного питания. Только в этом году орс треста «Томусауголь» открыл 5 продовольственных и промтоварных магазинов, 2 благоустроенные столовые для строителей разреза № 3-4 и горняков шахты «Томусинская-1-2».

В ноябре открылся большой промтоварный магазин на 8 рабочих мест. Он занимает нижний этаж пятиэтажного дома.

В продовольственных магазинах сейчас всегда можно приобрести готовое тесто, жареную и копченую рыбу, торты, пельмени и др. Значительно улучшено снабжение населения цельным молоком и молочными продуктами.

С расширением торговой сети вырос и товарооборот. По сравнению с прошлым годом он увеличился на 19 миллионов рублей.

МОЕ ЛЮБИМОЕ ДЕЛО

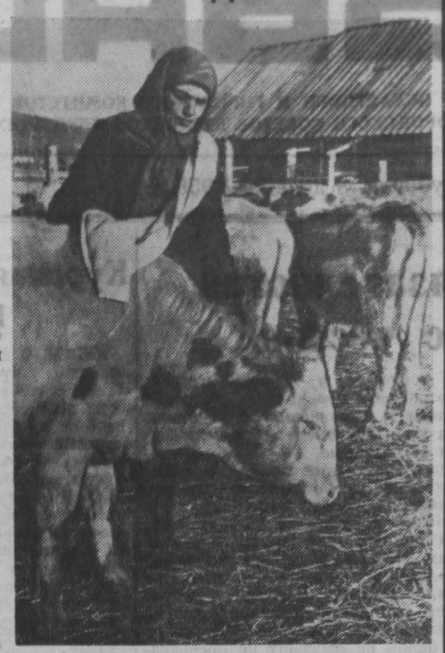

Е. Супрунова со своим любимцем — бычком «Белым».

Телятницей в колхозе «Путь к социализму» я работаю 3 лет. Все это время добиваюсь высоких ежесуточных привесов телят — до килограмма и более. Многие спрашивают у меня:

— Скажи, Евгения Артуровна, как это у тебя получается, что теленок так быстро прибавляет в весе?

Я им всегда отвечаю: самое главное — любовь к своему делу, а остальное, при желании, придет. Считаю, что необыкновенного в моей работе ничего нет.

Следить за телятами начинаю еще тогда, когда они находятся под присмотром доярок. Это важно: через 20—25 дней телята перейдут в мои руки, и я уже буду знать особенности каждого животного — этот, скажем, беспокойный, у другого плохой аппетит, третий совсем слабенький.

В первый же день получения телят взвешиваем их. Если теленок весит 25 килограммов, устанавливаю ему шестилитровую норму молока (два литра утром, два днем и два вечером). Животному весом до 30 и более килограммов скармливаю 7—9 литров.

С сорокапятидневного возраста включаю в рацион по 100 и более граммов овсяного молока и установленную норму сена. Кормлю, конечно, строго вовремя. Иначе и быть не может. Если чуть запоздаешь с дачей корма, то сразу видишь: животные беспокоятся, теряют аппетит.

Важно и еще одно: при кормлении животных нужно строго соблюдать очередность. Сначала даю корм, скажем, младшей группе, потом — старшей. Приученные к такому порядку, телята всегда спокойно ждут своей очереди.

Сухое и чистое помещение совершенно необходимо и обязательно для успешной работы с молодняком. В моем телятнике всегда чистота и порядок.

В летнее время своей группе телят даю зеленую подкормку. Слабым телятам выпаиваю сенной отвар. Соблюдение всех правил кормления и содержания позволяет полностью сохранять весь закрепленный за мной молодняк и добиваться высоких привесов. К нынешней зимовке скота мы подготовились хорошо. Есть корм, утеплили помещения, так что телята не будут чувствовать лютых морозов. А уж я со своей стороны все сделаю, чтобы они были здоровыми и хорошо росли. Воспитывать телят — это мое любимое дело.

Е. СУПРУНОВА,
телятница колхоза «Путь к социализму», Кузнецкого района.

„Замороженные" средства

Вся огромная территория Ленинск-Кузнецкого межрайонного отделения «Сельхозснаба» загромождена различным оборудованием. Особенно много здесь веялок «ЗМК-10», на которых еще не успела потемнеть заводская краска. Отделение их получило 264 штуки, а реализовало только 72. Заведующий т. Павловский рассказывает грустную и довольно неприглядную историю.

Летом этого года многие предприятия Кузбасса выполняли заказы для сельского хозяйства области. Прокопьевскому заводу оборудования лампового хозяйства в кооперации с другими предприятиями было поручено изготовление веялок. Им придавались зернопогрузчики и отгрузчики зерна. Первые должен был готовить Прокопьевский продмашзавод, вторые — ленинск-кузнецкий завод «Запсибэлемент». Последний выполнил свои обязательства. Что же касается прокопьевских предприятий, то они, по меньшей мере, безответственно отнеслись к выполнению важнейшего заказа. ЗОЛХ передал «Сельхозснабу» некомплектные веялки: вместо пяти решет они имеют по два, а кое-где и по одному. В связи с тем, что продмашзавод не поставил зернопогрузчиков, веялки приходится продавать без них.

В довершение ко всему веялки сделаны исключительно плохо. Станины сбивали из сырого леса. Сейчас, высохнув, они деформируются, а это выводит машины из строя. Веялки не имеют рукояток, и переноска их с места на место связана с большими трудностями. Одной из причин того, что машины плохо покупаются, является отсутствие запасных частей к ним.

О безответственном отношении руководителей прокопьевских предприятий к выполнению важного заказа областная контора «Сельхозснаба» неоднократно информировала прокопьевские городские организации. Однако они не заставили руководителей ЗОЛХа и продмашзавода завершить поставку недостающих частей и узлов. На многочисленные напоминания Ленинск-Кузнецкого отделения дирекция ЗОЛХа даже не нашла нужным ответить. Средства, вложенные в оплату веялок, по существу оказались «замороженными». Ценные машины, в которых остро нуждается сельское хозяйство, превратились в куски металла и дерева. Только одно Ленинск-Кузнецкое отделение областной конторы «Сельхозснаба» вложило в оставшиеся 192 веялки 648 тысяч рублей.

Позиция, занятая в данном вопросе руководителями прокопьевских предприятий, по меньшей мере, непонятна. Непонятно и то, почему горком КПСС не принимает мер к разрядке создавшегося положения, к обеспечению машин недостающими частями.

М. СТОЙКЕВИЧ.
(Корр. «Кузбасса»).

ИЗ редакционной ПОЧТЫ

Не мытьем, так катаньем...

Сибирский металлургический институт в г. Сталинске не имеет достаточного количества своих квартир. Поэтому часть сотрудников института жила в студенческом общежитии, здание которого было временно арендовано институтом у комбината «Кузбассшахтострой». В этом году дом был передан владельцу. По договоренности между руководителями комбината и института сотрудники института остались в своих старых квартирах на первом этаже. Однако сейчас хозяйственники комбината всеми мерами пытаются выжить их из квартир. Жильцам вручены предупреждения о выселении. Отопление в доме бездействует. Двери не отеплены. Стекла во многих окнах выбиты. В кухне засорились раковины — их сняли совсем, испортился кран в умывальнике — убрали и его. Сейчас на 50 жильцов остался один кран.

Одним словом, работники комбината решили добиться своего, как говорится, не мытьем, так катаньем. У сотрудников есть маленькие дети, и жить дальше в таких условиях немыслимо. Обращались за помощью в Сталинский горисполком — жалоба осталась без ответа. Кто же уймет ретивых хозяйственников?

В. ЕВСТИФЕЕВ, С. ХМЫЗ и другие.

Строят медленно

Строительство Кемеровской МТС началось в июне 1955 года. Ведет его строительное управление треста «Кемеровошахтострой» (начальник т. Рогальский).

В течение полутора лет не сдано в эксплуатацию ни одного об'екта. 14 ноября бригада каменщиков т. Макаренко в составе 18 человек, прибывших по комсомольским путевкам из г. Иваново, простояла в течение 5 часов и, не дождавшись раствора, ушла домой. Так бывает почти ежедневно.

Дело в том, что начальник строительного управления дал указание не возить раствор на сооружение МТС, если его недостает на других участках. Такое положение продолжалось все лето. Главный об'ект — механические мастерские — совершенно не строится. А ведь его должны были сдать в эксплуатацию до начала ремонта тракторов в 1956 году.

А. СОКОЛОВА.

Короткие сигналы

Яшкинский райпотребсоюз плохо снабжает сельское население литературой и учебно-канцелярскими принадлежностями. Книги лежат на базе, портятся, стареют и списываются в утиль (особенно учебники). К тому же книжный магазин поселка Яшкино в воскресенье бывает часто закрыт.

У нас почему-то не проводится подписки. Было бы очень хорошо, если бы сельские читатели тоже могли получать нужные книги по подписке, как это делается в городах и рабочих поселках.

Я. МАКРУШИН,
завуч Литвиновской школы.

☆ ☆ ☆

По решению горисполкома Кемеровская нефтебаза еще в августе 1956 г. выделила помещение для продовольственного магазина на ст. Ишаново. Для приемки помещения на станцию приезжали заместитель председателя горисполкома тов. Потехин и начальник орса треста «Кемеровоуголь» т. Мажога. Они признали его годным. Однако с тех пор прошло уже 2 месяца, а магазин все еще не открыт. За каждой мелочью жители вынуждены ездить в Предзаводской поселок.

Верхорубов, Клинтухова и другие.

ОБЛПОТРЕБСОЮЗ ПЛОХО ТОРГУЕТ КНИГАМИ

Книги стали достоянием каждой советской семьи. Непрерывно растет их тираж. Ежегодно расширяется сеть книжных магазинов, киосков, изб-читален и библиотек. Все полнее удовлетворяется спрос читателей и любителей литературы. Однако в распространении книг, особенно на селе, есть еще много ошибок и недостатков.

В системе Кемеровского облпотребсоюза распространением книги призваны заниматься 256 магазинов и киосков, в том числе 23 специализированных. Но работники кооперации, очевидно, забыли, что пропаганда литературы и распространение ее — дело большой политической важности. Только этим можно об'яснить, что план книготорговли из года в год не выполняется, причем нынче книг продано на 158 тысяч рублей меньше, чем за этот же период прошлого года.

Облпотребсоюз берет с баз Книготорга далеко не всю выделяемую литературу. Так, за 9 месяцев этого года он недополучил ее более чем на 800 тысяч рублей. Только Кемеровский райпотребсоюз недобрал литературы на 150 тысяч. Его руководители продержали на базе 2.000 экземпляров учебников для 1—7-х классов, а потом возвратили их Книготоргу, ссылаясь на отсутствие спроса покупателей. Прокопьевский райпотребсоюз продержал три месяца на базе, а затем вернул облкниготоргу всю литературу с материалами XX с'езда партии. Не удивительно поэтому, что с началом учебного года в сети партийного и комсомольского просвещения из Прокопьевского района поступили жалобы на отсутствие материалов XX с'езда КПСС.

Руководители областного союза потребительской кооперации не добиваются выполнения плана завоза литературы, не учат продавцов популяризации имеющихся книг и их распространению. Разве нормально, что Гурьевский и Крапивинский потребсоюзы завезли в этом году сельскохозяйственной литературы всего на 200—300 рублей? О какой книготорговле можно вести речь, например, в Итатском районе, если в магазинах сел Скворцовки, Некрасовки, Самсоновки и других, кроме запыленных учебников, никакой другой литературы нет.

В Промышленновском районе 16 сельских Советов об'единяют 110 населенных пунктов. Книжной торговлей здесь занимаются магазин Книготорга, киоск «Союзпечати» и 21 магазин системы райпотребсоюза. В большинстве сел нет возможности купить материалы XX с'езда партии, новую художественную книгу или сельскохозяйственную брошюру.

Из полученных в 1955—56 годах райпотребсоюзом книг на сумму 220 тысяч рублей половина лежит на базе и не дошла до покупателей. Комплектование литературы отдано на откуп продавцам, которые не изучают запросов населения. Поэтому в первом квартале 1956 года литературы продано всего на 13 тысяч рублей, во втором — на 46 тысяч, в третьем — на 22 тысячи рублей, а план 9 месяцев выполнен на 58 процентов.

Титовское сельпо Промышленновского райпотребсоюза в течение 1956 года получило литературы всего на 500 рублей. А оно имеет 7 магазинов и обслуживает 6 крупных населенных пунктов.

Явно устаревшая политическая литература продается в магазинах Комиссаровского сельпо Кемеровского района, Троицкого сельпо Ижморского района. В то же время в этих магазинах ничего нет и не было из материалов XX с'езда партии.

В системе потребсоюза не используются активные методы и формы внемагазинной торговли. Например, не организована работа книгонош, разносных лавок, редко проводятся книжные базары. На молодежном вечере и собрании, перед кинофильмом или лекцией никогда не встретишь продавца с книгой. А не здесь ли, при скоплении молодежи и трудящихся, популяризировать книгу? Именно в клубе необходимо проводить читательские конференции, литературные вечера, диспуты, громкие читки, книжные выставки. Можно организовать выступления местных, начинающих поэтов и прозаиков, членов литературных групп, работников печати, активных читателей — друзей книги. В этом деле большая роль должна принадлежать сельской интеллигенции, комсомольским организациям, отделам культуры исполкомов, отделам пропаганды и агитации райкомов партии и комсомола.

Облпотребсоюз слабо расширяет сеть специализированных книжных магазинов, хотя они дают хорошие результаты. Это, кстати сказать, признает и председатель облпотребсоюза т. Кибирев. В пользу специализированных книжных магазинов можно привести интересный пример. Кузнецкий райпотребсоюз систематически не выполнял плана реализации книг. Стоило открыть три книжных киоска, как фактическая продажа книг возросла за два года более чем в три раза. За счет этой же меры значительно увеличилась продажа литературы в Беловском и Ленинск-Кузнецком райпотребсоюзах.

Однако главным распространителем книги на селе останется смешанный магазин сельпо. Поэтому органы сельской потребительской кооперации должны коренным образом улучшить дело подбора продавцов, завоза литературы, организации показа книг и брошюр, изучения запросов покупателей.

Очень важно, чтобы торговые организации были тесно связаны с партийными, профсоюзными и комсомольскими организациями села. Большую помощь в распространении книги могут и должны оказать культурно-просветительные учреждения, печать и радио. Они должны систематически информировать читателей и слушателей о новинках литературы, своевременно давать книжные обозрения, рецензии, рекомендательные списки. Местное радио может организовать чтение глав или отрывков из новых книг и брошюр.

Облпотребсоюзу следует чаще проводить семинары и совещания торговых работников по вопросам улучшения книжной торговли, изучения спроса покупателей. Чтобы улучшить дело торговли книгой на селе, нужно привить любовь к ней, в первую очередь, продавцам и завмагам сельпо. Может быть, целесообразно предусмотреть и какое-то поощрение за выполнение плана торговли книгой.

Испытывая острую нужду в квалифицированных работниках, облпотребсоюз не заботится о повышении квалификации и обучении молодых продавцов на курсах при облкниготорге. В 1955 году на этих курсах прошли обучение семь человек, в этом—только три. Ни т. Кибирев, ни его заместитель т. Рыкунов, ни т. Коровкина, непосредственно ведающая в областном управлении вопросами книготорговли, не знают, работают выпускники этих курсов по специальности или нет.

Серьезный упрек за неудовлетворительную торговлю книгой на селе нужно отнести ко многим отделам пропаганды райкомов партии и комсомола и отделам культуры райисполкомов, которые устранились от контроля и организации книготорговли, мало заботятся о подборе и воспитании работников, занятых продажей литературы.

Ошибок и недостатков в организации книжной торговли на селе могло быть меньше, если бы руководители кооперации повседневно улучшали руководство этим важным делом, более критически оценивали результаты своей работы. Председатель правления облпотребсоюза т. Кибирев, считая положение дел с распространением литературы благополучным, даже премировал товароведа по книготорговле.

Сейчас по Российской Федерации проводится месячник массового распространения литературы в сельской местности. Дело чести всех работников потребительской кооперации—организованно провести это массовое мероприятие, резко улучшить торговлю книгой на селе.

А. АНДРЕЕВ.

Это мешает нам работать

За 16 лет своего существования учебные заведения системы трудовых резервов Кемеровской области подготовили много тысяч квалифицированных рабочих. Однако надо отметить, что в нашей работе еще много недостатков, которые часто зависят не от нас.

Там, где дело обучения и воспитания молодежи поставлено серьезно, где школы связаны с предприятиями, работе сопутствует успех. Примером может служить горнопромышленная школа № 50, учащиеся которой проходят практику на шахтах «Абашевская-1» и «Зыряновская». В этом учебном году они добыли 36 тысяч тонн угля, прошли 50 погонных метров основных выработок, 1.210 погонных метров мелкой нарезки и заработали 340 тысяч рублей. Ребята получили хорошие производственные навыки — они будут квалифицированными рабочими.

Представители школы — частые гости на шахте. В результате они в курсе всех событий, могут контролировать практику.

А вот другой пример. Горнопромышленная школа № 40 имеет своей базой шахту «Байдаевская». Руководство ее (начальник т. Ковальчук) недооценивает значение подготовки кадров, а гонится только за добычей угля, живет сегодняшним днем. Несмотря на неоднократные обещания предоставить школе учебный участок, положение не меняется. Учащиеся во время производственной практики раскрепляются по бригадам кадровых рабочих. В результате роль мастера производственного обучения сводится на нет, качество подготовки резко снижается, хотя план по зарплате перевыполняется. Учащиеся значительную часть учебного времени используют на подсобных работах и не осваивают программный материал.

Горнопромышленная школа № 75 готовит строителей. Ее учебно-производственная база — 8-е строительное управление треста «Куйбышевуголь». Начальник управления т. Романенко в летних условиях фронтом работы учащихся обеспечивал, а вот подготовка к зиме не проводилась. В школе имеются две группы штукатуров, а что они будут делать зимой — неизвестно. Все это не случайно: т. Романенко считает школу обузой и совершенно ею не интересуется, бывает там редко. Характерно, что т. Романенко и главный инженер т. Голубченко дают указания прорабам и мастерам, чтобы те не подписывали производственные характеристики учащимся на 4—5-й разряды, а писали 3-й разряд, хотя это и неправильно, так как ребята нормы выполняют.

Не лучше положение в горнопромышленной школе № 23. Она находится на базе 7-го строительного управления треста «Куйбышевуголь». В школе 250 человек, но фронтом работы обеспечиваются только 175 человек, а остальным приходится искать работу в других организациях. Здание школы хорошее, но мастерских нет, и строить никто не хочет.

Пора понять управляющему трестом «Куйбышевуголь» т. Осокину, что без мастерских как угольные, так и строительные школы качественно вести подготовку кадров не могут. Нельзя хорошо отработать производственные навыки в примитивных мастерских, на недостроенных об'ектах. Нельзя допускать, чтобы половину учебного времени учащиеся бездельничали.

Мешает организовать нормальный учебный процесс во многих школах отсутствие помещений. Так, строительная школа № 74 ютится в нескольких комнатах дома, заселенного жильцами. Школа не имеет спортивного зала, хорошего красного уголка, строительного кабинета. Площадь спальных комнат ниже нормы.

Такое же положение и в школах №№ 34, 55 и 58.

Все эти недостатки мешают нормальной работе школ трудовых резервов.

М. ИГНАТОВИЧ,
ст. инспектор Кемеровского областного управления трудовых резервов.

На пусковых жилищных объектах

За высокие темпы и отличное качество отделки квартир

В конце декабря на Анжеро-Судженском руднике войдет в строй новая шахта «Андреевская-3». Сотни горняков, которые будут на ней трудиться, справят новоселье в благоустроенных квартирах. Мы сейчас стараемся сделать все, чтобы каждая комната была тщательно отделана. Это зависит от умения и опыта штукатуров, маляров, печников, плотников и столяров, которые входят в нашу бригаду.

На новостройку я пришел несколько лет назад рядовым плотником, затем попросил, чтобы меня послали учиться. Просьбу поддержали, и вскоре я окончил в г. Кемерове курсы бригадиров комплексных строительных бригад. Но учиться не бросил: без отрыва от производства изучаю опыт лучших наших бригадиров. В сентябре очень интересно был организован вечер обмена опытом. В нем приняли активное участие не только бригадиры, но и руководители участков и цехов, рядовые строители. Своими приемами и методами работы на вечере поделились бригадиры тт. Поляков, Ивасюк, Драгунов и другие. Они рассказали, как и за счет чего улучшают организацию труда, повышают дисциплину, как расставляют силы бригады по об'ектам.

В эти дни во многих домах широким фронтом ведутся отделочные работы. От темпов и правильной организации их зависит выполнение годового плана ввода жилья в эксплуатацию.

Как мы строим свой труд? В нашей бригаде более 40 человек. Ведем мы одновременно отделку трех об'ектов — двух жилых домов и детских яслей. В этих условиях очень важно, чтобы члены бригады разных специальностей (а у нас есть квалифицированные маляры, плотники, печники, столяры) своевременно готовили фронт работы друг другу. Учитывая это, я и стараюсь расставить силы правильно. Многие наши строители имеют по нескольку специальностей. Например, каменщик Григорий Синев с успехом может заменить печника или плотника, штукатур Николай Апаев отлично владеет профессиями каменщика, столяра, плотника и стекольщика; плотник Иван Канюк отлично выполняет малярные работы. Все это во многом облегчает нашу работу. Случается порой, что у плотников не окажется вовремя под руками лесоматериалов, и они, чтобы не простаивать, помогают и не как-нибудь, а со знанием дела, малярам, штукатурам, то есть любому, у кого есть фронт работы. Не случайно в августе мы свое месячное задание выполнили на 147 процентов, в сентябре — на 140 и в октябре на отделке сборных домов — на 136 процентов. Успешно также завершено задание и ноября.

На строительном участке не одна наша бригада трудится хорошо. Можно назвать, к примеру, и бригаду т. Липиса, с которой соревнуемся. Мы часто навещаем друг друга, а при ежемесячном подведении итогов соревнования отмечаем не только положительные результаты, делимся своим опытом, но и разбираем недостатки. Строители вносят ценные предложения, подсказывают, как их реализовать.

Мы научились сочетать высокие темпы ведения отделочных операций с борьбой за отличное качество штукатурных, столярных, малярных и других работ. Члены бригады хорошо знают свое дело. При выполнении того или иного задания я учитываю способности рабочих, кого с кем лучше поставить вместе, кому поручить ту или другую операцию.

Наряду с квалифицированными, опытными рабочими у нас 12 человек молодежи, прибывшей недавно из ФЗО. Кадровики много уделяют внимания новичкам, обучают их на практике своему мастерству, воспитывают у молодых строителей чувство коллективизма, ответственности за порученное дело. Ощущая заботу старших товарищей, молодежь стремится оправдать доверие.

Меня часто спрашивают, кто в бригаде работает лучше всех. Ответить на этот вопрос не так-то легко. Людей, которые трудятся с душой, творчески, у нас много. Взять, к примеру, плотника Анатолия Громышева или маляра Марию Липунову. Они при отличном качестве работ систематически перевыполняют установленные нормы.

За минувшие годы многие бригады Анжерского стройуправления треста «Кемеровошахтострой» накопили большой опыт. Но владеют этим опытом, к сожалению, далеко не все строители, лучшие методы распространяются у нас еще слабо.

Строить жилье быстро, добротно, дешево — этого требуют от нас решения XX с'езда КПСС. Коллектив нашей комплексной бригады из месяца в месяц перевыполняет задания, настойчиво борется за хорошее качество отделочных работ. Думаю, что мы и в дальнейшем не снизим ни темпов, ни качества.

В. ПАНЫРИН,
бригадир строительной комплексной бригады Анжерского стройуправления треста «Кемеровошахтострой».

Томусинские лесовозы

На вывозке леса на строительную площадку Томусинской ГРЭС успешно трудятся водители автомашин Иван Федин, Александр Сычев, Иван Гаськов, Николай Рыбалов. Они вдвое и более перевыполняют свои дневные задания. За хороший труд шоферы получают высокую зарплату — до 3.000 рублей.

Немногим более чем за 8 месяцев водители на десяти машинах вывезли около 30 тысяч кубометров леса на расстояние до 30 километров.

Однако у шоферов есть возможности для улучшения работы. Велики еще простои машин: то приемщики запоздают, то места для разгрузки леса нет, то под'езда. Много задержек происходит из-за того, что погрузка леса на автомашины ведется одним автокраном, так как второй вот уже почти месяц находится в ремонте.

А. НОВИКОВ.

XI сессия Генеральной Ассамблеи ООН

НЬЮ-ЙОРК, 6 декабря. (ТАСС). На утреннем пленарном заседании Генеральной Ассамблеи ООН 5 декабря возобновилась общая дискуссия, прерванная несколько дней тому назад по настоянию делегаций США и некоторых других западных держав, искусственно раздувающих шумиху вокруг «венгерского вопроса» для отвлечения Ассамблеи от рассмотрения таких серьезных проблем, как агрессия против Египта, вопрос о разоружении, алжирская проблема и другие.

Первыми выступили представители Уругвая, Канады и Израиля. Уругвайский делегат большую часть своей речи посвятил требованию пересмотра Устава ООН и нападкам на страны социалистического лагеря.

Делегат Канады Пинар выразил опасение, что расширение числа членов ООН «увеличивает разнообразие» в подходе к тем или иным проблемам. По мнению Пинара, такое положение может вызвать «анархию» в работе ООН.

Представитель Канады признал, что, несмотря на обострение международной напряженности, вопросы разоружения должны занять соответствующее место в работе нынешней сессии Генеральной Ассамблеи. Однако канадский делегат тут же предпринял попытку бросить тень на новые предложения Советского Союза относительно разоружения, заявив, что они были сделаны «при зловещих обстоятельствах». Он выступил также против увеличения числа участников переговоров по вопросам разоружения и в связи с этим против предложения СССР относительно конференции по разоружению стран НАТО и Варшавского договора.

Представитель Канады высказался против немедленного запрещения испытаний атомного и водородного оружия.

Речь представителя Израиля г-жи Меир была целиком посвящена попыткам оправдать агрессию ее страны против Египта и грубым нападкам на арабские страны.

На дневном заседании выступили представители Украинской ССР, Венгерской Народной Республики, Гватемалы и Сирии.

Глава делегации УССР Л. Ф. Паламарчук отметил, что в результате настойчивых усилий Советского Союза и других как социалистических, так и несоциалистических стран Европы и Азии в международной жизни отчетливо проявилось стремление к коренной разрядке напряженности. Но в последнее время агрессивные силы вновь самым опасным образом обострили международную обстановку. Источником такой опасности, сказал он, является затянувшееся пребывание войск англо-франко-израильских интервентов на египетской территории. Не могут не вызывать опасений интриги некоторых кругов, направленные против дружественных Египту государств.

Представитель Украинской ССР подробно остановился на проблеме разоружения. Он подчеркнул, что главным условием сохранения мира по-прежнему остается сокращение вооружений, запрещение атомного и водородного оружия и прекращение его испытаний. Новые и реальные возможности на этом пути, сказал он, открывают предложения Советского правительства о разоружении и уменьшении международной напряженности, представленные на рассмотрение XI сессии Генеральной Ассамблеи.

Глава венгерской делегации И. Хорват подробно остановился на задачах Организации Об'единенных Наций в укреплении и расширении международного сотрудничества. Отмечая стремление венгерского правительства расширять нормальные отношения со всеми странами, независимо от их экономической и социальной системы, И. Хорват сказал, что в этом году Венгрия установила дипломатические отношения еще с 8 странами и в настоящее время она имеет такие отношения с 42 странами.

Остановившись на нынешнем международном напряжении, Хорват сказал, что венгерская делегация требует немедленного вывода английских, французских и израильских войск. Она также считает, что необходимо по возможности скорее вывести из Египта войска ООН с тем, чтобы египетское правительство могло полностью управлять своей страной на суверенной основе.

Далее представитель Венгрии остановился на проблеме разоружения. Монополистические группы, сказал он, несут ответственность за гонку вооружений и за тот тупик, в котором оказалась проблема разоружения. Советский Союз показал заслуживающий подражания пример, предприняв важные односторонние меры в области разоружения. Приходится сожалеть, что западные державы не поступили таким же образом, а, напротив, действовали в обратном направлении. Хорват заявил, что в соответствии с желаниями своего народа венгерское правительство будет продолжать участвовать во всех международных мероприятиях, направленных на сохранение мира и безопасности и на разрешение проблемы разоружения.

Отметив, что решению многих важных проблем в Организации Об'единенных Наций препятствует отсутствие подлинных представителей великого китайского народа, представитель Венгрии призвал участников сессии при разрешении международных проблем руководствоваться пятью принципами мирного сосуществования.

Представитель Сирии Зейн эд-Дин сказал, что перед Генеральной Ассамблеей стоит ряд проблем, требующих своего разрешения, в частности разоружение и использование атомной энергии в мирных целях, положение на Ближнем Востоке и алжирский вопрос.

Касаясь агрессии против Египта, сирийский представитель отметил, что сейчас больше, чем когда-либо, Ближний Восток является центром мировой напряженности. Совершенно очевидно, что агрессоры до сих пор не выполнили решений ООН. Их вооруженные силы продолжают концентрироваться на Ближнем Востоке. Сирийский делегат подчеркнул, что ООН должна добиться полного проведения в жизнь своих решений по вопросу об агрессии против Египта.

Говоря о позиции Советского Союза в связи с агрессией против Египта, Зейн эд-Дин заявил: «Советский Союз смело поддержал дело мира и свободы в нынешнем кризисе. Он не уклонился от своих международных обязательств».

Подвергнув резкому осуждению политику Франции в Северной Африке, делегат Сирии сказал:

Мы убеждены, что колониальному господству над арабскими странами должен быть положен конец. От иностранного господства уже освободились и стали независимыми ряд стран Азии и Африки. Голос этих освобожденных народов все громче звучит при решении международных проблем, и с ним нельзя не считаться.

Президент Насер об англо-франко-израильской агрессии против Египта

КАИР, 6 декабря. (ТАСС). В еженедельнике «Ахер саа» опубликована беседа корреспондента этого журнала с президентом Египта Гамаль Абдель Насером об англо-франко-израильской агрессии против Египта.

В начале беседы президент Насер остановился на политических событиях, предшествовавших нападению Израиля на Египет 29 октября.

Напомнив об обсуждении суэцкого вопроса в Совете Безопасности, который одобрил известные шесть принципов урегулирования суэцкой проблемы, Насер отмечает, что в то время, как Египет стремился к мирному урегулированию конфликта, Англия и Франция готовили против него войну. Египет с готовностью принял предложение генерального секретаря ООН Хаммаршельда о встрече с представителями Англии и Франции в Женеве 29 октября. Правительства Англии и Франции затягивали ответ, стремясь найти предлог, чтобы сорвать эту встречу. Действительную причину их действий, указал Насер, мы поняли позже. Правительства Лондона и Парижа замышляли провести в тот день нечто другое: встречу не с Египтом, а с Израилем, и не в Женеве, а на Синае. Их цель состояла не в отыскании путей к разрешению суэцкой проблемы. Целью заговорщиков был не Суэцкий канал, а сам Египет со всем тем, за что он выступает, к чему призывает и что отстаивает.

Франция, например, не пыталась скрыть того факта, что, выступая против Египта, она рассчитывала укрепить свое безнадежное положение в Алжире. Англия не делала секрета из того, что ее действия определялись борьбой против политического влияния Египта на Арабском Востоке, которое угрожало английским позициям в этой части мира.

Целью империалистического заговора был Египет, отстаивающий свою независимость, стремящийся быть сильным государством, сорвавший монополию на оружие, выступающий за свободу для себя и для других, желающий освобождения своей экономики от иностранной зависимости. Целью заговора был крепнущий арабский национализм.

Переходя к обзору военных действий на Синайском полуострове, Насер сказал, что с самого начала израильской операции стало ясно, что это не пограничный инцидент, а настоящее военное выступление. Президент заявил, что в момент израильского нападения на Синайском полуострове находились лишь пограничные войска, а основные вооруженные силы были расположены к западу от Суэцкого канала.

Президент Насер затем коснулся расположения и стратегии израильских войск, подтвердив это документами, найденными в бумагах командующего израильскими войсками на Синайском полуострове полковника Асафа Симхони, самолет которого был сбит в Иордании.

«Когда началось израильское наступление, — сказал Насер, — представитель министерства иностранных дел Англии выступил с заявлением о том, что Англия не намерена воспользоваться этим для достижения своих целей. Египет приступил к осуществлению своего плана отражения израильской агрессии. Затем, к полной неожиданности Египта, последовал английский ультиматум.

Мы, — продолжал Насер, — ожидали враждебных действий против Египта со стороны Англии и Франции, но мы не ожидали, что эти две страны примут участие вместе с Израилем в нападении на Египет. Я отклонил этот ультиматум. Когда английские самолеты стали бомбить Египет, со всей очевидностью раскрылся план неприятеля, который состоял в том, чтобы путем израильского наступления заманить основные египетские силы на Синай, а затем отрезать их там, оккупировав зону Суэцкого канала. Следующим шагом должна была быть оккупация всего Египта, который не мог бы сопротивляться без армии, пойманной в ловушку на Синае. Наши планы необходимо было пересмотреть. Было решено немедленно вывести армию с Синая и сконцентрировать нашу военную деятельность к западу от канала. Вывод войск с Синая был осуществлен, и неприятельский план был сорван».

Президент дал высокую оценку технической оснащенности египетских вооруженных сил и воинскому мастерству солдат и офицеров. «Наши бомбардировщики, — сказал он, — совершили 20 налетов на израильские аэродромы. Наши истребители «МИГ-17» явились неожиданностью для неприятеля и показали, что они превосходят французские истребители «Мистэр-4», которые неприятель использовал против нас. Превосходство МИГов было отчетливо продемонстрировано в битве над аэродромом Кабрит, когда три этих самолета, вступив в бой с 8 неприятельскими самолетами, три из них сбили, обратив остальных в бегство». Президент Насер привел пример героизма солдат египетского батальона в Шарм аш-Шейхе, который стойко сражался в течение 7 дней против во много раз превосходящих сил противника.

«Во время отвода своих войск, — сказал Насер, — Египет понес некоторые потери. Мы потеряли, например, 30 танков типа «Т-34», которые были уничтожены в результате израильской бомбардировки. 170 танков были благополучно выведены с Синая. Из 300 броневых машин, находившихся на Синае, Египет потерял 50».

Президент подчеркнул, что израильские войска смогли продвинуться в глубь Синайского полуострова лишь после отвода оттуда египетской армии и при поддержке, полученной Израилем от Англии и Франции.

Положение в Будапеште

БУДАПЕШТ, 6 декабря. (ТАСС). Сегодня в Будапеште трудящиеся ряда промышленных предприятий в ответ на попытки провокаций со стороны укрывающихся в подполье реакционных элементов провели ряд митингов в поддержку Венгерского Революционного Рабоче-Крестьянского Правительства. Такие митинги состоялись, в частности, у Западного вокзала, на улице Венгерской молодежи и в других местах.

Колонна рабочих Чепеля прибыла в Будапешт с красным знаменем, чтобы продемонстрировать свою поддержку правительству, возглавляемому Яношем Кадаром.

Подстрекатели и провокаторы пытались сорвать эти митинги. Представители органов порядка решили арестовать нескольких подстрекателей. Между венгерскими офицерами из охранных полков и фашистскими молодчиками имели место столкновения.

Французские рабочие дают отпор фашистским налетчикам

ПАРИЖ, 6 декабря. (ТАСС). По сообщению газеты «Юманите», вечером 4 декабря фашиствующие элементы пытались силой проникнуть в здание федерации коммунистической партии департамента Верхние Пиренеи в городе Тарб. Однако находившиеся в помещении рабочие дали фашистам отпор.

Фашистская провокация вызвала глубокое возмущение трудящихся Тарба. В тот же вечер перед зданием организации коммунистической партии состоялся митинг протеста против вылазки фашистских громил. Рабочие завода «Альстом» в Тарбе провели вчера забастовку протеста.

Наводнение в Индонезии

ДЖАКАРТА, 6 декабря. (ТАСС). По сообщениям индонезийской печати, в результате наводнения, происшедшего на днях в районе Медана (Северная Суматра), пострадало около 100 тысяч человек. Имеются жертвы. Наводнение считается самым крупным в этом районе за последние 15 лет.

Правительство Иордании требует вывода иракских войск со своей территории

ДАМАСК, 6 декабря. (ТАСС). Как сообщает печать, иорданское правительство 4 декабря направило правительству Ирака вторую ноту с требованием о немедленном выводе иракских войск из Иордании.

Иорданский парламент послал королю Ирака Фейсалу телеграмму, в которой призывает его положить конец кровопролитию в стране, выйти из Багдадского пакта и освободить политических заключенных.

Иордания желает начать переговоры об отмене англо-иорданского договора

БЕЙРУТ, 6 декабря. (ТАСС). По сообщению бейрутского радио, правительство Иордании сообщило английскому правительству о своем желании начать с ним переговоры с целью отмены англо-иорданского договора, заключенного в 1948 году.

Египетская печать об эвакуации английских и французских войск из Порт-Саида

КАИР, 6 декабря. (ТАСС). Печать сообщает, что, вынужденные подчиниться требованию Генеральной Ассамблеи ООН, Англия и Франция приступили вчера к выводу своих войск из Порт-Саида. Представитель информационного центра ООН в Каире заявил, что командующий чрезвычайными вооруженными силами ООН генерал Бэрнс в сопровождении своих военных и политических советников совершил вчера поездку в Порт-Саид, где обсудил с генералом Кейтли и другими представителями англо-французского командования программу эвакуации англо-французских войск с территории Египта. Англо-французское командование, как сообщается, заверило генерала Бэрнса, что вывод английских и французских войск из Порт-Саида будет завершен в течение двух или трех недель.

По сведениям информационного центра ООН, генерал Бэрнс сегодня вылетает в Израиль для переговоров с израильскими властями о выводе войск Израиля с территории Египта.

Представитель информационного центра ООН заявил, что, как только англо-французские войска эвакуируются из Египта, чрезвычайные вооруженные силы ООН покинут Порт-Саид и разместятся вдоль египетско-израильской демаркационной линии, определенной соглашением 1949 года о перемирии.

Сообщается, что численность войск ООН, прибывших к настоящему моменту в Египет, составляет около 3 тысяч человек, из которых уже более тысячи человек находится в Порт-Саиде.

Население Порт-Саида продолжает оказывать сопротивление войскам захватчиков

КАИР, 7 декабря. (ТАСС). Как сообщает печать, сопротивление жителей Порт-Саида войскам захватчиков продолжается. Газета «Ле прогрэ эжипсьен» пишет, что все слои населения Порт-Саида систематически отказываются работать на оккупантов или каким бы то ни было образом сотрудничать с ними. Солидаризируясь со всем египетским народом, владельцы магазинов в Порт-Саиде отказались подчиниться приказу англо-французского командования о возобновлении торговли. Магазины в Порт-Саиде по-прежнему закрыты.

По сообщению агентства МЕН, англо-французские власти арестовали 5 декабря несколько торговцев и подвергли их издевательствам.

Несмотря на репрессии оккупантов, население Порт-Саида полно решимости не прекращать сопротивление до тех пор, пока последний вражеский солдат не покинет города.

Заявление министра иностранных дел Сирии Салаха Битара

ДАМАСК, 7 декабря. (ТАСС). Комментируя недавнее сообщение о прибытии англо-французских войск в израильский порт Хайфу, министр иностранных дел Сирии Салах Битар заявил представителям печати, что это «представляет собой серьезную опасность и будет иметь далеко идущие последствия».

Салах Битар в связи с этим указал на наличие новых агрессивных намерений со стороны империалистов. Хотя империалистические планы в Египте провалились, сказал он, и сделано заявление о выводе англо-французских войск с территории Египта, «мы должны проявлять высокую бдительность в отношении новых заговоров, которые плетут государства-агрессоры».

Заявление представителя Саудовской Аравии

КАИР, 6 декабря. (ТАСС). Как передает агентство МЕН, представитель Саудовской Аравии сделал заявление о политике правительства Саудовской Аравии.

Саудовская Аравия, сказал он, выступает на международной арене вместе с дружественными арабскими странами. Она выполнила свой долг по отношению к Египту, выступив против англо-франко-израильского нападения на Египет. Саудовская Аравия порвала отношения с Англией и Францией и прекратила поставки нефти в эти страны.

Правительство Саудовской Аравии, заявил он в заключение, считает, что Багдадский пакт противоречит интересам арабских и мусульманских народов и является причиной разногласий между ними. Один из членов этого пакта принял участие в нападении на Египет.

Арест английских шпионов в Чехословакии

ПРАГА, 7 декабря. (ТАСС). Органы государственной безопасности Чехословакии задержали на днях еще четырех агентов английской разведки: Владимира Каберле, Вацлава Кутногорского, Иржи Пешека и Франтишека Роушал. Все они бывшие служащие чехословацкого речного судоходства, в свое время завербованные в Гамбурге агентами английской разведки. По их указаниям завербованные занимались на территории Чехословацкой Республики шпионской деятельностью, главным образом военного характера.

Шпионы прошли соответствующую подготовку в Гамбург-Нейштадте. Они были снабжены специальными фотоаппаратами и другим снаряжением для выполнения шпионских заданий. Под давлением улик все они признали себя виновными.

УГОЛЬ ИДЕТ С ПЕРВОЙ МИНУТЫ

Собрание было коротким, но деловым. Делегация горняков «Северного Маганака» доложила идущим на смену шахтерам «Зиминки-3-4» о своих успехах, достигнутых в социалистическом соревновании двух коллективов. По всем показателям они добились первенства, перевыполняют государственный план угледобычи. «Зиминка-3-4» задолжала свыше 37 тыс. тонн угля.

— Горняки нашей шахты, — заявил начальник «Северного Маганака» т. Миленин, — подсчитав свои возможности, решили выдать сверх годового плана 20 тыс. тонн угля. Вы можете и должны сбросить не менее 17 тысяч тонн долгу. Таким образом, оба соревнующихся коллектива обеспечат выполнение общего государственного плана первого года шестой пятилетки.

Это предложение было единодушно одобрено присутствующими. Начальник шахты «Зиминка-3-4» т. Плюхин рассказал, что нужно сделать, чтобы наполовину уменьшить задолженность. Затем слово взял бригадир щитовиков 4-го участка этой шахты Борис Сангаджиев. Он сказал:

— Стыдновато нам, товарищи, сидим нерадостные. Но отчаиваться нечего, надо поднажать. Наша бригада брала обязательство выдать сверх годового плана 7 тыс. тонн угля. На днях мы завершим его и, чтобы помочь родной шахте выйти из прорыва, обещаем до конца года дать дополнительно еще 3 тысячи тонн.

☆ ☆ ☆

Начальник участка № 4 Алексей Федорович Селютин, только что вышедший из шахты, рассказал о положении в забоях. Сангаджиев со своим напарником Николаем Кожиным, получив наряд, сразу пошли переодеваться, не теряя ни минуты, спустились в шахту. Еще многие на-гора «накуривались на всю смену», а они уже были на участке, прихватив по пути необходимое количество глины для забойки.

Вот и щит. Борис и Николай сняли брезентовые тужурки и оставили их на сбойке. Быстро осмотрев перекрытие, которое плотно лежало на целиках, Сангаджиев заметил:

— Порядок. Начнем с завала.

И пока он подносил сверло, вставлял в бур коронку, Кожин разобрал оставшийся после отпалки в предыдущей смене уголь под четвертой секцией и спустил его в печь. Прислушался. Далеко внизу, в бункере, шуршал уголь. С основного штрека доносился лязг вагонеток.

— Уже грузят, — радостно сказал он и с еще большей энергией взялся за дело.

Действительно, на основном штреке Анатолий Колесников и Петр Колпаков быстро загружали трехтонные вагонетки. Через определенное время раздавались слова команды: «Полвагона! Еще полвагона!». Это один из люкогрузчиков, стоявший на борту вагона и выпускавший уголь из люка, сообщал другому, находящемуся у пускателя, чтобы тот подал состав вперед. И хотя люк от пульта управления лебедками находится на порядочном расстоянии, вагон под люком останавливался точно по заказу.

— Спасибо нашему механику Григорию Кузину, — говорят люкогрузчики. — Это он установил лебедки и обеспечивает хорошую работу их.

Состав готов. И не успела, наверное, предыдущая смена подняться на-гора, как мощный троллейный электровоз по стальным магистралям, проложенным в просторных выработках, помчал к стволу длинный хвост вагонеток с углем, добытым новой сменой.

А под щитом Кожин, закончив обуривание четвертой секции, перешел под третью. Его место занял запальщик Иван Моноляк. Сангаджиев производил разборку угля под второй секцией.

Невольно залюбуешься, глядя, как работает Николай Кожин. Сверло в его руках — словно игрушка, и отбурить шпур ему, кажется, ничего не стоит. Но он бурит, как говорят, с умом, учитывая направление кливажа. До висячего бока пласта, например, далеко, мощность щита девять метров, но он откосных шпуров в направлении его не бурит: при отпалке может сползти уголь и прорваться порода из-за борта, а это уже авария. Лучше часть угля перепустить.

Передав сверло Сангаджиеву, который с такой же ловкостью и осмотрительностью продолжал бурение, Кожин взялся помогать запальщику.

— Неутомимый он какой-то, все у него в руках горит, — сказал о Кожине помощник начальника участка Ивонин.

В это время на сбойке сверкнул огонек. Это пришел запальщик Григорий Кривко, который должен обслуживать нарезников.

— Пока там у меня крепят, я вам помогу.

Дело пошло быстрее. Через несколько минут послышалось волнующее: «Берегись, палим!» Гулко ахнуло. Ветер неистово зашумел по печам и сбойкам. Слушая, как лавиной устремился вниз отбитый взрывом уголь, забойщики переглянулись:

— Теперь пусть только успевают грузить.

После проветривания забойщики так же быстро произвели разборку угля, тщательно отбурили на посадку и перед концом смены произвели отпалку. Посадкой остались довольны: почти весь щит покоился на угле. Даже лежачий борт первой секции подвернулся и закрыл выступавшую породу. Забой очередной смене оставлен в хорошем состоянии.

По выходе из шахты горняки поинтересовались результатами своего труда. 96 вагонов, 288 тонн прекрасного коксующегося угля выдали они! Это почти два сменных плана. Первый вклад в выполнение взятого на собрании обязательства сделан. А всего за ноябрь бригада выдала свыше 15 тыс. тонн угля при плане 10.500.

— В чем секрет наших успехов? В скоростном ведении щита. Главное в нашем деле — это быстро «удирать» от давления обрушенных пород, чтобы перекрытие не ломало, и, вместе с тем, использовать это давление для ускорения опускания щита. Вы же видели, что щит наш целый, как будто только вчера пущен, хотя мы опустили его почти на сорок метров, — говорит Сангаджиев.

Этот «секрет» — вывод, сделанный человеком, проработавшим 11 лет под щитами. Он ярко подтверждает, что умелое вождение щитов — большое искусство. Но чтобы водить щиты по-скоростному, нужно еще и кое-что другое.

☆ ☆ ☆

Бригада Сангаджиева, состоящая из 7 человек, — дружный, по-настоящему сплоченный коллектив. Когда она была укомплектована постоянными кадрами, Сангаджиев заявил: «Договоримся трудиться на совесть. Работать так работать, а нет — нечего и в шахту ходить». Забойщики поняли своего бригадира. Алексей Горн, Егор Гельмут, Михаил Каширский, Афанасий Порфирьев, Борис Галимов — все они крепко дорожат шахтерской честью, стараются не уступить друг другу в труде.

Да и как можно уступить! Ведь бригада работает по месячному замеру, без каких-либо сменных подмеров. Рапортов за каждую смену мастера здесь не пишут. Все забойщики дают уголь, как говорится, в общий котел. Дашь меньше, схалтуришь — заслужишь упрек товарищей. Больше того, бригадир накажет — он добрый, но и строгий. Лишил же он упряжки в прошлом месяце забойщиков Горна и Каширского за то, что те допустили халатность и нарушили технологию работ в забое.

Важное преимущество месячного замера заключается в том, что он, нисколько не противореча принципам оплаты по труду, заставляет каждого беречь забой, в корне пресекает рвачество, не позволяет увиливать, когда нужно приложить больше усилий. Случись, скажем, необходимость забойщикам смены, окончившей работу, остаться, чтобы помочь устранить какие-либо неполадки, — они обязательно останутся.

Заинтересованность каждого в сохранении щитового перекрытия и увеличении добычи всей бригады — вот что побуждает забойщиков оставлять друг другу отпаленный забой, оказывать товарищескую помощь. Оплата труда забойщиков, запальщиков участка производится в соответствии с количеством тонн выданного из-под щита угля. Это обстоятельство и привело запальщика Григория Кривко из нарезки под щит. Он, как и его товарищи Василий Акулинкин, Александр Гараев и другие, в прошлом месяце получил солидную премию за перевыполнение участком плана угледобычи.

Когда речь заходит о месячном замере, щитовики на других шахтах обычно говорят: «Для этого нужна крепкая бригада». Действительно, бригада нужна спаянная. Характерно, что на этом участке даже бригада нарезников из 7 человек, которой руководит опытный горняк Ефрем Фонарюк, работает по месячному замеру. Сам бригадир, Алексей Кистанов, Тимофей Шишаев, Николай Каменев и другие являются мастерами угля. В успехах щитовой бригады Сангаджиева — большая заслуга нарезников, которые расширяют печи и крепят их сплошным срубом. И уж если поставят сруб члены бригады Фонарюка — комар носа не подточит. Стоять он будет, пока его силой не выбросят.

— А насчет нерадивости забойщиков у нас в бригаде и речи не заходит, — говорит Фонарюк.

Монтажники участка, которые втроем успевают готовить для щитовиков необходимый фронт работы, забойщики, люкогрузчики, взрывники, командиры смен и участка, все 37 человек дружно борются за трудовую честь своего коллектива, за то, чтобы уголь на-гора шел непрерывным, все увеличивающимся потоком.

П. ГУЛЫЙ.

г. Прокопьевск.

Предварительное увлажнение пластов

Большим злом на шахтах является угольная пыль. Наличие ее снижает производительность труда, может вызвать заболевание легких, и, кроме того, она взрывоопасна.

Нашими учеными и инженерами создан целый ряд способов и средств борьбы с угольной пылью, например, орошение сухое и мокрое, пылеулавливание, осаждение ее в резиновых рукавах и электрофильтрах и т. д. Основной недостаток всех этих способов в том, что борьба ведется с уже имеющейся в наличии пылью. Они либо мало эффективны, либо дороги, громоздки и мало маневренны.

Существенно новым является способ предварительного увлажнения угольного пласта. Здесь еще до разрушения массива и ведения выемочных работ в пласт по скважинам нагнетается вода под давлением 60 — 70 атм. Она проникает по микротрещинам, связывает имеющуюся там пыль, обволакивает громадную поверхность микротрещин пленкой воды, разрушает еще большей сетью микротрещин уголь, выжимает имеющиеся там газы и т. д.

Восточным научно-исследовательским институтом разработан и изготовлен прибор, позволяющий нагнетать воду в пласт. Он имеет длину 50 см и весит всего 9 кг. Обращение с ним удобное и простое: в пробуренный шпур вставляются трубки с манжетами, которые автоматически герметизируют со стенками его. В шпур накачивается вода. Время пропитки на угле средней крепости составляет 2—3 минуты.

Испытания прибора, проведенные недавно на шахте имени Сталина в Прокопьевске, подтвердили все теоретические предположения, а именно: газ хорошо дренирует, пыли после пропитки нет, а крепость угля уменьшилась на категорию.

Из всего вышесказанного ясно, что внедрение таких приборов коренным образом меняет представление о борьбе с угольной пылью, способствует повышению производительности труда.

Инженер Ю. КУЗНЕЦОВ.

История одной находки

КИСЕЛЕВСК, (**Корр. «Кузбасса»**). 25 ноября городская газета «В бой за уголь» поместила небольшую заметку о благородном поступке пионерки Зои Орловой — ученицы пятого класса школы № 26. Найдя на улице наручные часы «Победа», она принесла их в школу и передала директору т. Делидовичу. Часы были сданы в отделение милиции.

О дальнейшей судьбе этой находки газета рассказала в номере за 7 декабря.

Первую заметку прочитал работник орса треста «Кагановичуголь» И. С. Курлов, как раз незадолго до этого потерявший часы. Он решил зайти в милицию. К счастью, у него сохранился на часы паспорт, выданный магазином при их покупке, и работники милиции тут же установили, что т. Курлов действительно является владельцем находки.

На днях И. С. Курлов пришел в школу, где учится Зоя Орлова, и в присутствии всего класса горячо поблагодарил пионерку за честный поступок, приподнес ей в подарок новые валенки.

НА СНИМКЕ: учащиеся 4-го курса отделения горной электромеханики А. БАРАНОВ, В. БОРМОТОВ и С. БАБОРЫКИН знакомятся со схемой устройства шахтного пускателя.

Фото П. Костюкова.

Горный техникум в гор. Ленинске-Кузнецком является одним из лучших средних технических учебных заведений Кузбасса. Из его стен вышло немало замечательных командиров угольного производства, большинство из которых успешно трудится на шахтах и разрезах нашей области.

С каждым годом техникум все более расширяется. Нынче в техникум принято 300 юношей и девушек. Шестьдесят горняков приступили к занятиям на вечернем отделении без отрыва от производства. Помимо этого в нынешнем году в техникуме создана специальная группа третьего курса из демобилизованных воинов Советской Армии.

Благородный труд учителя

Недавно я и еще трое учителей ушли на пенсию. В последние дни перед этим событием в учительской мы вспоминали ушедшую молодость, полную бурных волнений, горячие порывы и стремления, интересный и благородный труд учителя. Сколько планов, перспектив видит перед собой каждый из нас, вступивший на этот прекрасный путь! Как дорог и приятен теплый, нежный трепет сердца, когда видишь плоды своего труда — обучение и воспитание детей.

И днем и ночью перед тобой милые головки детей. Невольно вспоминаются разные истории из недалекого прошлого, родные, близкие, порой веселые, а иногда и тяжелые, но всегда одинаково волнующие.

Вот вышла из печати книжка «Маленький Мук». С каким интересом слушали дети эту увлекательную сказку! И тотчас же мелькнула мысль поставить ее у себя в школе. Распределили роли, и на сцене появилось 20 юных артистов: Витя Ушаков, Аня Чанцева, Володя Зверев, Валя Платонова и много других ребят, не забытых мной до сих пор. Все они любовно и суетливо готовили костюмы из бумаги, марли и цветных лоскутов. Труд в коллективе сплотил их и дружная работа увлекла. Зал полон и взрослых и маленьких. Зрители рукоплещут, а детские сердца преисполнены гордости и радости. Чудесно прошла постановка.

А вот новая затея учителя. Решили организовать кукольный театр. Володя Зверев принес несколько сшитых им кукол, из которых особенно запомнился Петрушка. В памяти промелькнули куклы, изображающие попа, купца и урядника. Их шила Лена Заслонова. Ставились инсценировки с куклами, которые двигались по сцене и у которых открывался рот. Их мастерил студент металлургического института Всеволод Бондаренко.

Вспоминаются и утренники. Лихо распевал «Тачанку» Слава Борцов, ныне уже инженер. Захватывающими были выступления и других учеников.

А как отзывчивы ребята на все новое, интересное! Помню, к уроку естествознания мне потребовалась модель парового двигателя, а в школе ее не было. Попытки мои достать модель не увенчались успехом. Опечаленная, я решила все же знакомить детей с материалом без модели, но один из моих учеников принес настоящий паровой двигатель, сделанный его отцом. Бесконечно я была благодарна заботливым отцу и сыну. На всю жизнь запомнился мне этот случай.

Никогда не забудутся ответы детей на экзаменах: четкие, выразительные, образные и красочные. Я знаю, что и они тепло вспоминают школьные годы.

Рос в школе и методический уголок. Много наглядных пособий готовили сами ученики, выполняя мои задания.

20 лет я проработала только в одном Кузнецком районе г. Сталинска. Дружный коллектив, общая работа, общие достижения, желания оставили в сердце неизгладимый след!

Немало труда вложено в работу школы № 17. Вначале она была только женской. С девочками работать было спокойней, но вот влились мальчики, многие из них были недисциплинированными. Пришлось положить много труда для их воспитания. Я почувствовала удовлетворение, когда увидела, что бывшие шалуны и неряхи стали вежливыми, трудолюбивыми, опрятными.

Недавно нас, четырех старых учителей, коллектив школы № 17 провожал на отдых. Наша молодежь, покончив с уроками, прибрала и украсила школьный актовый зал. И каково же было изумление, когда нас пригласили туда! На белоснежных скатертях столов в вазах красиво свешивались гроздья винограда, алели яблоки, причудливо ярко блестели горлышки бутылок шампанского и заманчиво выделялось пышное убранство тортов среди расставленных цветов.

Трогательные, сердечные выступления директора школы Валентины Александровны Сильвестровой, председателя месткома Зои Ивановны Эсауловой, секретаря партийной организации Александры Васильевны Атаманской, юных садоводов приятно щемили сердце. Хотелось сказать что-то хорошее, наше родное, учительское, но не было слов, какая-то легкая истома охватила с ног до головы, и горячие слезы невольно брызнули вместо слов.

И хочется сейчас всему учительству сказать:

— Спасибо, спасибо, дорогие товарищи, за внимание, за заботу, за пожелания. От всего сердца желаем и вам так же много поработать и испытать эти торжественные чудесные минуты глубокого удовлетворения, которые надолго всколыхнули наши уставшие сердца. Спасибо партии и правительству за заботу о нас, уступающих место молодым, здоровым, сильным, энергичным товарищам!

К великой своей радости я узнала, что пенсия вполне обеспечит мою старость. Еще с большим энтузиазмом я буду помогать своим молодым друзьям по методическим вопросам.

Л. ПЛАТОНОВА,
заслуженная учительница школ РСФСР.

г. Сталинск.

В учебном пункте шахты

Учебный пункт шахты «Северная» проводит немалую работу по повышению технических знаний и деловой квалификации горняков. В прошлом пятилетии здесь обучилось свыше двух тысяч человек, многие из них приобрели вторые и третьи профессии. Подавляющее большинство окончивших производственно-технические курсы теперь систематически перевыполняет нормы. В числе их — Григорий Астанин. Он получил права на управление погрузочной машиной, затем окончил курсы электрослесарей. Это помогло ему стать мастером своего дела.

Учебный пункт дал путевку в жизнь А. Суворову, И. Тимофееву, Ф. Егорову и многим другим, которые в настоящее время считаются лучшими людьми горняцкого коллектива. С благодарностью отзываются об учебном пункте Д. Надрага, И. Некрасов, А. Берц, П. Федоринов, получившие здесь необходимые знания для успешной и плодотворной работы на производстве.

Основным видом технического обучения у нас является курсовое. Учебный пункт шахты располагает тремя аудиториями, причем каждая из них имеет свое определенное назначение: горного дела, техники безопасности и механизации. В первой имеются всевозможные макеты рудничной крепи, схемы подготовительных и очистных забоев. Во втором кабинете, где обычно проводятся занятия по предварительному обучению вновь поступающих на шахту, подобраны десятки красочных плакатов и рисунков, наглядно рассказывающих, какие правила должен соблюдать подземный рабочий при передвижении по горным выработкам, взрывных работах, осмотре забоя и т. д. В третьей аудитории имеются образцы почти всех машин и механизмов, применяющихся на шахте.

Но хорошие условия для обучения — это лишь фундамент, основа. Очень многое еще зависит от того, как используются материальные возможности, как вообще организован процесс обучения. Преподаватели, учитывая состав курсантов (а учиться идут люди с самым различным уровнем знаний), стараются материал излагать популярно, наглядно, чтобы он был понятен каждому, но во время опроса учитывают его индивидуальные особенности. Это очень важно, так как позволяет людям получать прочные знания.

В. ДУБСКИЙ.

На Сталинской швейной фабрике № 5 швея-мотористка Галина Стародуб работает более 6 лет. За это время она в совершенстве овладела своей профессией, является активным рационализатором. Она предложила оригинальный режущий аппарат, смонтированный непосредственно на швейной машине. Это дало возможность освободить одну работницу и поднять производительность труда на 25 процентов.

НА СНИМКЕ: швея-мотористка Галина СТАРОДУБ за работой.

Фото **В. Скоробогатова.**

На Олимпийских играх

МЕЛЬБУРН, 6 декабря. (ТАСС). Олимпийские игры завершаются. Сегодня советские спортсмены завоевали 12 золотых, несколько серебряных и бронзовых медалей.

Блестяще выступили советские борцы. В финал соревнований по классической борьбе вышли семь советских спортсменов из восьми. Борец наилегчайшего веса Н. Соловьев (СССР) завоевал золотую медаль. Серебряная медаль присуждена И. Фабра (Италия), бронзовая — Д. Эгрибасу (Турция). Борец в легчайшем весе К. Вырупаев (СССР) одержал чистую победу над шведом Э. Вестербю и завоевал золотую медаль. Серебряная медаль присуждена шведскому спортсмену, бронзовая — Ф. Хорвату (Румыния). Борец среднего веса Г. Картозия (СССР) победил болгарского борца Д. Доброва и завоевал золотую медаль. Болгарскому спортсмену присуждена серебряная медаль, молодому шведскому борцу К. Янссену — бронзовая. Борец полутяжелого веса В. Николаев (СССР) победил шведа К. Нильссона, завоевав звание олимпийского чемпиона и золотую медаль. Серебряная медаль присуждена П. Сиракову (Болгария) и бронзовая—К. Нильссону. В тяжелой весовой категории борец А. Парфенов (СССР) победил по очкам А. Булгарелли (Италия) и завоевал золотую медаль. Серебряная медаль присуждена В. Дитриху (Германия), бронзовая — Булгарелли. Борец полусреднего веса В. Манеев (СССР) проиграл турку М. Байраку. Байрак завоевал золотую медаль, Манеев — серебряную. Третье место занял П. Берлин (Швеция). Борец полулегкого веса Р. Дзнеладзе (СССР) проиграл венгерскому спортсмену И. Пойяку и завоевал бронзовую медаль. В этом весе первенствовал финн Р. Макинен, венгр И. Пойяк завоевал серебряную медаль. Олимпийским чемпионом в легком весе стал финский борец К. Лехтонен. Турецкий спортсмен Р. Доган завоевал серебряную, а Д. Тот (Венгрия) — бронзовую медаль.

Закончился финал личного первенства по эспадрону у мужчин. Золотую медаль завоевал Р. Карпати (Венгрия). Серебряной медалью награжден польский спортсмен Е. Павловский. Советский спортсмен Л. Кузнецов стал обладателем бронзовой медали.

В соревнованиях по плаванию в финальном заплыве на дистанцию 200 метров брассом у мужчин золотую олимпийскую медаль завоевал М. Фурукава (Япония). Вторым финишировал М. Иосимура (Япония). Советский спортсмен Х. Юничев завоевал бронзовую медаль.

Финальный заплыв на 100 метров на спине у мужчин выиграл австралиец Д. Тиле. Серебряную медаль завоевал его соотечественник Д. Монктон.

В финальной группе ватерполистов состоялась встреча между командами Венгрии и Советского Союза. Венгерские спортсмены вышли победителями со счетом 4:0. Во второй половине дня встретились команды Югославии и Италии. Со счетом 2:1 победу одержали югославские спортсмены.

Закончились соревнования по прыжкам в воду с вышки у мужчин. Мексиканский спортсмен И. Капилла завоевал золотую медаль. На втором месте Г. Тобиан (США). На третьем — Р. Коннор (США).

В отборочных соревнованиях по прыжкам в воду с вышки у женщин на первом месте идет пока американка П. Д. Миерс. Второе и третье места занимают советские спортсменки Г. Гороховская и Т. Каракашьянц.

МЕЛЬБУРН, 7 декабря. (ТАСС). Поздно вечером 6 декабря закончились соревнования по гимнастике у мужчин. Замечательных успехов добились советские гимнасты, вновь продемонстрировавшие свой высокий международный класс. Они завоевали сегодня 7 золотых, несколько серебряных и бронзовых медалей.

В упражнениях на кольцах блестяще выступил советский спортсмен А. Азарян, набравший 19,35 балла. Ему вручена золотая олимпийская медаль. Серебряная медаль вручена также советскому спортсмену В. Муратову. По бронзовой медали получили М. Такемото и М. Кубота (оба — Япония).

В упражнениях на параллельных брусьях на первое место вышел В. Чукарин (СССР). Он награжден золотой олимпийской медалью. М. Кубота (Япония) вышел на второе место. По бронзовой медали получили японцы Т. Оно и М. Такемото.

В опорных прыжках одинакового результата добились немецкий спортсмен Х. Банц и представитель СССР В. Муратов. Им вручены золотые олимпийские медали. Бронзовую олимпийскую медаль завоевал советский спортсмен Ю. Титов.

В следующем упражнении — махи на коне — первое место и золотую олимпийскую медаль завоевал советский спортсмен Б. Шахлин. На второе место вышел японец Т. Оно. В. Чукарин (СССР) завоевал бронзовую медаль.

В упражнениях на перекладине золотую медаль завоевал Т. Оно (Япония). Серебряной олимпийской медали удостоен Ю. Титов (СССР). На третье место вышел М. Такемото (Япония).

В вольных упражнениях первенствовал советский гимнаст В. Муратов. Он стал обладателем золотой олимпийской медали. По серебряной медали получили В. Чукарин (СССР), Н. Аикара (Япония) и В. Торессон (Швеция).

В личном первенстве по гимнастике золотую олимпийскую медаль завоевал советский спортсмен В. Чукарин. Представителю Японии Т. Оно вручена серебряная медаль. Бронзовой олимпийской медали удостоен советский гимнаст Ю. Титов.

В командном зачете впереди идут советские гимнасты. Они завоевали командную золотую олимпийскую медаль. Обладателем серебряной медали стала команда Японии. На третьем месте — гимнасты Финляндии — 555,95 балла.

Таким образом, из 25 золотых медалей, разыгрывавшихся 6 декабря на Олимпиаде, советские спортсмены завоевали 12. Кроме того, они завоевали вчера 4 серебряных и 6 бронзовых медалей и опередили своего основного соперника — команду США — не только по общему количеству медалей, но и по количеству золотых медалей. После вчерашнего дня соревнований советские спортсмены набрали в общей сложности 94 медали (35 золотых, 29 серебряных и 30 бронзовых). Спортсмены США завоевали в общей сложности 69 медалей (31 золотую, 24 серебряных и 14 бронзовых).

По неофициальному подсчету очков советские спортсмены прочно удерживают общекомандное первенство за собой. После вчерашнего дня они набрали 596,5 очка, а спортсмены США — 465,5 очка.

ПОПРАВКА

В статье «Повседневно воспитывать руководящие кадры», опубликованной в «Кузбассе» от 7 декабря, допущена опечатка.

Конец последнего абзаца статьи следует читать: «На первом пленуме секретарями райкома избраны тт. И. В. Кофанов, А. П. Третьяков и В. П. Шуранова».

Зам. редактора
Г. А. НАВАСАРДЯНЦ.

Комсомольцы собирают металлолом

СТАЛИНСК. (**Корр. «Кузбасса»**). За время декадника по сбору металлического лома комсомольцы города собрали более двух тысяч тонн скрапа. Около половины его было собрано молодежью Кузнецкого комбината и, в частности, сортопрокатного цеха, цеха ремонта металлургических печей и цеха ширпотреба.

Как ни странно, комсомольцы мартеновских цехов, являющихся основными потребителями скрапа, не собрали ни одной тонны лома.

Активное участие в сборе металлолома приняли комсомольцы алюминиевого завода, Сталинской ТЭЦ, Куйбышевского района.

Годовой план выполнен досрочно

Работники облкниготорга, соревнуясь за улучшение организации и повышение культуры книжной торговли, на 28 дней раньше срока выполнили годовой план товарооборота.

За 11 месяцев текущего года продано книг и школьно-письменных товаров населению области на 7 млн. 230 тысяч рублей больше, чем за тот же период прошлого года.

Передовыми в соревновании являются коллективы Юргинского, Трудармейского, Сталинского, Прокопьевского, Ленинск-Кузнецкого и Киселевского отделений Книготорга, магазина № 1 г. Кемерова и областной книжно-канцелярской базы.

П. САВИЦКИЙ,
директор Кемеровского облкниготорга.

„ФИЛУМЕНА МАРТУРАНО“

В Прокопьевском драмтеатре

Прокопьевский театр имени Ленинского комсомола показал в постановке В. Чугунова новый спектакль — драму прогрессивного итальянского драматурга и режиссера Эдуардо де-Филиппо «Филумена Мартурано». Советскому зрителю Эдуардо де-Филиппо знаком по итальянскому фильму «Неаполь — город миллионеров», где он выступает как режиссер и автор сценария.

Де-Филиппо в своем творчестве примыкает к так называемому неореализму. Наряду с реалистическими чертами в произведениях этого направления встречаются следы натурализма и символики; случай, выхваченный из окружающей действительности, неореалисты часто помещают в условную, вне времени и пространства обстановку. Так написана и эта пьеса.

В центре драмы стоит образ Филумены—женщины, которая всю свою беспорядочную жизнь мечтает о создании семьи. Только к пятидесяти годам, ценою многих унижений и страданий, она находит ее.

Любовница Доменико Сорнано Филумена решила обманом женить его на себе. Притворившись умирающей, она выпрашивает у него эту последнюю «милость». Но, обвенчавшись, Филумена тотчас оставляет свое притворство. Возмущенный Доменико отказывается признать брак, основанный на обмане. Тогда Филумена открывает тайну: у нее есть три сына и один из них от него. Однажды, собрав своих сыновей в доме Доменико, Филумена сообщает, что она их мать. Каждый по-разному принимает это известие. Риккардо, мелкий лавочник, раздосадован, Микеле же, рабочий, обрадован и просит мать поселиться у него. Филумена, уходя к сыну, освобождает мужа от брачных обязательств.

Потеряв Филумену, Доменико лишился покоя. В конце концов он идет просить Филумену стать его женой. Пением свадебных хоралов и завершается пьеса. Мечта Филумены сбылась: у нее есть семья. Тайна же, чьим отцом является Доменико — Риккардо, Микеле или Умберто, так и остается неразгаданной.

К сожалению, такая манера авторского письма, нежелание связать события пьесы с реальной действительностью, дать точные приметы времени, все это сделало многое в пьесе Эдуардо де-Филиппо отвлеченным и неясным. Не чувствуется, что за тесными пределами показанной комнаты идет жизнь послевоенной Италии. С одинаковым успехом это могли бы быть и другие страны, и другое время. Схематичны, чуть намечены фигуры Умберто, Риккардо и Микеле. Мы можем только угадывать их характеры, особенности. Во многом недорисована фигура Доменико. Неясна и сама история его предыдущей многолетней совместной жизни с Филуменой. Неопределенно и странно выглядит в пьесе перерождение Доменико между вторым и третьим действиями. И чуть ли не визжащий от ярости после обмана, Доменико становится кротким влюбленным в свою невесту — жену и умоляет сыновей Филумены называть его папочкой...

Непонятно также, для чего понадобилось автору делать Филумену развратной? Если автор хотел показать, как капиталистическая действительность уродует человека, сталкивает его порою на самое дно жизни, то надо было увязать это с реальной жизнью.

В своей постановке режиссер В. Чугунов подчеркнул камерность пьесы, драматическую сосредоточенность ее действия. Скупа обстановка в комнате богатого дома Сорнано (художник Н. Калиниченко). Лаконичны и мизансцены спектакля. В продолжении почти всего первого действия одинокая фигура Филумены стоит на приподнятой части сцены, как бы символизируя этим, что она на голову выше беснующегося у ее ног Доменико Сорнано. Красивые, ниспадающие складки свободного платья, благородное, бледное лицо, сдержанные, полные достоинства движения, красивый голос — все это придает Филумене в исполнении К. Юсовой черты трагической героини. Могла ли быть такою Филумена? Разве не проще, не понятней была бы Филумена—дочь улицы, а не эта благородная дама? Разве не жизненней показались бы нам тогда драма ее бестолковой жизни, ее мечта о тихом, спокойном мирке, хотя бы под конец жизни? Вся беда трактовки роли Филумены режиссером и исполнительницей в том, что они идут не от жизни, а от литературных и театральных реминесценций.

Артист Г. Градов по-своему убедительно играет обе части роли Доменико Сорнано. Вначале грубого, беспутного, бессердечного богача-самодура и затем — кроткого, деликатного, желающего искупить все грехи прошлого. Но обе половины роли как в пьесе, так и в спектакле остались двумя разными образами.

Артисты Г. Стругач (Риккардо), В. Чугунов (Умберто), В. Давыдов (Микеле) приложили немало стараний, чтобы преодолеть схематизм образов. Более это удалось Чугунову в роли Умберто. За его милой улыбкой, неспешностью и твердостью поступков мы угадываем чистую, целеустремленную натуру. Плохо сведены концы с концами в поведении Риккардо: во втором действии он уходит, почти бежит, как бы отказываясь от такой матери, как Филумена, в третьем — как ни в чем не бывало, вместе с другими братьями, приветлив и нежен с ней. Эту неясность поступков не оправдаешь, пожалуй, никаким исполнением роли.

Просто и жизненно играют старых слуг Альфредо и Розалию артисты В. Нечаев и Л. Галкина. Забавен и характерен в небольшом эпизоде адвокат Ночелла (засл. арт. Туркм. ССР П. Лызлов).

Оторванность пьесы от действительности, отвлеченность ее действия оказались еще более подчеркнутыми в постановке Прокопьевского драмтеатра имени Ленинского комсомола и особенно в трактовке заглавной роли. Условность, нехарактерность Филумены сделали этот образ нежизненным. Зрителям оказались безразличны Филумена и ее мечта о семье, о муже.

Таким образом, большая и волнующая тема жизни — право женщины на семью — осталась в спектакле невскрытой, непоказанной в живых, убедительных образах.

В. ВОЗНЕСЕНСКИЙ.

Сегодня в ТЕАТРАХ и КИНО

ОБЛДРАМТЕАТР — ШЕСТОЙ ЭТАЖ.

Начало спектакля в 8 ч. вечера.

ТЕАТР МУЗКОМЕДИИ — ВАС ЖДУТ ДРУЗЬЯ.

Начало спектакля в 8 ч. вечера.

КИНОТЕАТР «МОСКВА». Большой зал — журнал **Новости дня № 46. Пробуждение** (для детей: 9, 2-40; для взрослых: 6-30, 10-20). **Мокрые спины** (11, 12-50, 4-40, 8-30). Дети до 16 лет не допускаются.

Малый зал — журнал **Иностранная хроника № 17. Хозяйка гостиницы** (9, 10-50, 12-40, 2-30, 4-20, 6-20, 8-10, 10).

Третий зал — журнал **Сибирь на экране № 52. Бетонные работы в зимних условиях** (9, 7-20). **Хлеб, любовь и фантазия** (10-10, 12, 1-50, 3-40, 5-30, 8-20, 10-10).

КИНОТЕАТР «МЕТАЛЛУРГ» — **Катера в бушующем море** (для детей: 10, 12, 2; для взрослых: 4, 6, 8, 10).

КЛУБ «СТРОИТЕЛЬ» — **Софья Ковалевская** (6, 8, 10).

ГОСЦИРК — прощальные гастроли второй цирковой программы и аттракциона — тигры.

8 декабря начало в 8 час. вечера. Касса — с 12 час. дня.

9 декабря, в воскресенье, начало в 3 часа дня и 8 час. вечера. Касса — с 10 час. утра.

Требуются:

Буровые мастера и рабочие для работы на буровых станках, зав. складом.

Обращаться: г. Кемерово, Красная, 50. Тел. 12-22.

ОБЛСЕЛЬХОЗСНАБУ — инженер или техник по металлам и инструментам.

Обращаться: г. Кемерово, Ленина, 34, тел. 3-44.

Государственный 3% Внутренний выигрышный заем
СПРАВОЧНАЯ ТАБЛИЦА

54-го тиража выигрышей, состоявшегося 30 ноября 1956 года в гор. Москве.

Выигрыши выпали на следующие номера серий и облигаций во всех девяти разрядах займа:

№№ серий	№№ облигаций	Размер выигрыша в рублях	№№ серий	№№ облигаций	Размер выигрыша в рублях	№№ серий	№№ облигаций	Размер выигрыша в рублях	№№ серий	№№ облигаций	Размер выигрыша в рублях	№№ серий	№№ облигаций	Размер выигрыша в рублях
000023	08*)	5.000	019844	17*)	5.000	043041	30*)	10.000	062148	09*)	5.000	082109	16*)	25.000
000279	09*)	10.000	020160	1—50	400	043718	1—50	400	062668	19*)	10.000	082280	25*)	5.000
000290	1—50	1.000	021488	29*)	5.000	044606	1—50	400	063966	1—50	400	083222	1—50	400
000351	1—50	400	021620	1—50	400	046190	1—50	400	064077	30*)	10.000	083477	10*)	5.000
001300	16*)	5.000	022848	35*)	5.000	046517	1—50	400	064157	23*)	5.000	083606	18*)	5.000
001329	46*)	5.000	023119	36*)	5.000	048333	02*)	10.000	064780	1—50	400	083709	30*)	5.000
002353	32*)	10.000	025731	37*)	5.000	048362	44*)	5.000	065228	08*)	10.000	084498	1—50	1.000
003240	14*)	5.000	026302	44*)	5.000	049326	47*)	5.000	065668	08*)	5.000	084991	1—50	1.000
003386	1—50	1.000	026868	23*)	5.000	049532	1—50	400	066945	1—50	400	085894	34*)	5.000
003998	24*)	5.000	027701	28*)	5.000	049870	49*)	5.000	067818	09*)	5.000	086184	1—50	1.000
004010	35*)	5.000	028197	02*)	5.000	051984	06*)	10.000	068753	22*)	5.000	086859	50*)	5.000
007119	27*)	10.000	028438	1—50	400	052045	08*)	10.000	069057	11*)	10.000	087290	1—50	400
007218	21*)	5.000	029211	44*)	5.000	052082	06*)	10.000	070683	14*)	5.000	088241	49*)	5.000
007809	1—50	1.000	029584	13*)	10.000	052255	1—50	400	070879	16*)	5.000	088631	39*)	5.000
008711	1—50	400	030989	28*)	5.000	052327	1—50	1.000	070981	1—50	400	088683	33*)	5.000
008729	50*)	5.000	031375	1—50	400	052493	49*)	5.000	071200	1—50	400	090007	1—50	400
009131	23*)	50.000	031378	1—50	400	052879	1—50	1.000	071731	41*)	5.000	090029	1—50	1.000
010393	34*)	5.000	033129	1—50	400	052932	19*)	5.000	072669	34*)	5.000	091022	1—50	400
010509	42*)	10.000	033992	04*)	5.000	053377	14*)	5.000	073414	10*)	10.000	091286	38*)	5.000
011963	01*)	50.000	034285	43*)	5.000	054164	15*)	5.000	073633	1—50	1.000	091468	1—50	400
012795	49*)	5.000	034468	20*)	10.000	054391	40*)	10.000	073995	1—50	400	091829	45*)	5.000
012859	25*)	5.000	034924	47*)	5.000	054435	05*)	5.000	075093	50*)	10.000	092364	27*)	5.000
014801	1—50	400	035277	1—50	400	054806	1—50	400	075892	10*)	5.000	092449	1—50	400
014805	1—50	400	035474	15*)	5.000	055242	11*)	10.000	077148	1—50	400	093291	24*)	5.000
014873	33*)	5.000	036364	26*)	5.000	057045	04*)	25.000	077267	1—50	400	093295	1—50	1.000
015175	1—50	1.000	037160	07*)	5.000	057652	04*)	5.000	077340	50*)	5.000	093968	1—50	400
015854	29*)	10.000	037310	1—50	400	058438	17*)	5.000	077596	04*)	5.000	094697	1—50	1.000
015914	35*)	5.000	037853	1—50	400	058513	42*)	5.000	078012	41*)	5.000	095249	1—50	400
016455	26*)	10.000	038612	1—50	400	058906	1—50	400	078476	17*)	5.000	095309	08*)	5.000
017262	16*)	5.000	038978	1—50	400	061060	1—50	400	078509	37*)	10.000	095847	07*)	10.000
018064	33*)	5.000	039009	49*)	5.000	061191	1—50	400	078969	1—50	400	097158	1—50	1.000
018553	45*)	25.000	039037	31*)	10.000	061487	1—50	400	079303	18*)	5.000	098072	33*)	5.000
019133	39*)	5.000	040857	27*)	5.000	061818	04*)	25.000	080244	50*)	5.000	098895	24*)	5.000
019480	50*)	25.000	042028	08*)	5.000	061903	17*)	10.000	081778	1—50	400	099873	03*)	5.000

*) На остальные 49 номеров облигаций этой серии выпали выигрыши по 400 рублей.

Управление Гострудсберкасс и Госкредита по Кемеровской области.

АДРЕС РЕДАКЦИИ И ИЗДАТЕЛЬСТВА: г. Кемерово, ул. Сталина, № 66. **ТЕЛЕФОНЫ:** редактора 2-24, заместителя редактора 8-05, секретаря 2-53, секретариата 4-85, отделов редакции: партийной жизни 3-63, пропаганды 4-57, обзоров местной печати 15-36, угольного 1-21, промышленности и транспорта 2-37, сельскохозяйственного 4-57, культурно-бытового 15-36, информации 14-21, отдела писем 11-52, отдела объявлений 6-[illegible], ночной прием информаций 1-21, бухгалтерии 6-83, технического секретаря 15-67, директора типографии 3-96.

2

ОГ17430. Типография «Кузбасс» облполиграфиздата. Тираж 120.000. Заказ № 6228.