В01965
Кемеровская областная библиотека

Пролетарии всех стран, соединяйтесь!

Кузбасс

ОРГАН КЕМЕРОВСКОГО ОБЛАСТНОГО И ГОРОДСКОГО КОМИТЕТОВ КПСС, ОБЛАСТНОГО И ГОРОДСКОГО СОВЕТОВ ДЕПУТАТОВ ТРУДЯЩИХСЯ

№ 281 (8884). Воскресенье, 2 декабря 1956 г. Год издания 35-й. Цена 20 коп.

Отчет исполкома перед Советом

СОСТОЯЛАСЬ VII сессия областного Совета депутатов трудящихся. Она обсудила отчет о работе облисполкома.

В решениях сессии, выступлениях депутатов отмечалось, что, претворяя в жизнь указания XX с'езда КПСС, местные Советы проделали некоторую работу по дальнейшему развитию народного хозяйства области, улучшению материального благосостояния и повышению культурного уровня рабочих, колхозников и интеллигенции.

Трудящиеся области успешно выполняют план первого года шестой пятилетки по добыче угля, производству чугуна, стали и проката, выработке электроэнергии, химической продукции, станков и машин. Дальнейшее развитие получили сельское хозяйство, транспорт и связь, торговля и общественное питание, жилищно-коммунальное хозяйство. И все же в работе исполкомов областного, местных Советов имеется еще много серьезных недостатков.

Общеизвестно, что сила Советов — в их тесной связи с массами. Только тот Совет может успешно справиться с возложенными обязанностями, депутаты которого постоянно связаны с избирателями, хорошо знают их нужды, несут перед ними ответственность, обеспечивают активное участие трудящихся в управлении государством. Однако многие депутаты областного Совета редко бывают среди избирателей, плохо знают их нужды и запросы. Депутат П. М. Свириденко, критикуя серьезные недостатки в работе исполкома областного Совета, сказал о том, что за последние три года в г. Осинниках не были ни председатель облисполкома т. Шаповалов, ни его заместители. Естественно, они не имеют полного представления о недостатках в деятельности горисполкома, нуждах трудящихся.

Исполком областного Совета слабо совершенствует работу своих отделов и управлений, поэтому они зачастую допускают бюрократизм и волокиту в разрешении вопросов.

Одним из важных средств борьбы с бюрократизмом является правильная организация рассмотрения жалоб и заявлений трудящихся, проверка исполнения решений. Но и в этих вопросах есть серьезные пробелы.

— С 1951 года, — заявил председатель Беловского горисполкома В. И. Драко, — правительство вынесло четыре постановления о строительстве водопровода в нашем городе, а он все-таки не построен. Отделы исполкома областного Совета не сумели провести в жизнь этих решений. Если заглянуть в папки облисполкома, то по поводу этого строительства исписана груда бумаг.

По-ленински проверять исполнение — это значит не плодить новые бумаги, а добиваться претворения в жизнь решений партии и правительства.

Наличие серьезных недостатков в организаторской работе приводит к тому, что в области неудовлетворительно выполняются государственные планы многими шахтами, заводами, строительными организациями, колхозами, совхозами, МТС, предприятиями местной и кооперативной промышленности.

Из 235 предприятий местной и кооперативной промышленности 129 не выполнили программу 10 месяцев. Они недодали на 56,7 миллиона рублей товаров широкого потребления.

Руководители управлений местной, легкой промышленности и продовольственных товаров тт. Кудрявцев, Лаптев, Соколов слабо внедряют в производство новую технику, передовые методы труда, недостаточно мобилизуют коллективы на борьбу за повышение качества продукции, выполнение плана по установленному ассортименту.

Сессия областного Совета вскрыла наличие серьезных недостатков в работе облисполкома по удовлетворению повседневных нужд и запросов трудящихся. Вопросы быта, особенно обеспечения жильем, коммунальным обслуживанием, медицинской помощью областным, городскими и районными Советами решаются слабо. На 1 ноября введено в эксплуатацию 302 тысячи квадратных метров жилой площади, или 61,2 процента к плану. За 10 месяцев из 29 школ сдано только 8, из 54 детских садов и яслей — 16. Эти цифры свидетельствуют, что исполком областного Совета не пред'являл должных требований к руководителям хозяйственных организаций, ведущих строительство, и особенно к начальникам комбинатов «Кузбассуголь» и «Кузбассшахтострой» тт. Кожевину и Воробьеву, трестов № 96 и «Сталинскпромстрой» тт. Степаненко и Сыцко.

Облисполком, исполкомы районных Советов не устранили крупных недостатков в развитии сельского хозяйства и особенно общественного животноводства. В области не выполнен план роста поголовья скота. Колхозы и совхозы к 20 ноября план заготовок молока выполнили только на 78,4 процента, мяса — на 73,1 процента.

Областное управление сельского хозяйства не устранило существенные недостатки в руководстве МТС.

Слабо руководят исполкомы местных Советов торговлей, общественным питанием, органами народного образования и культуры. Нередко еще библиотеки и клубы работают в отрыве от хозяйственных задач, не удовлетворяют возросших запросов населения. Трудящиеся 280 населенных пунктов до сих пор не смотрят регулярно кино. В лекциях не уделяется достаточно внимания пропаганде опыта передовиков промышленности и сельского хозяйства.

Серьезная критика недостатков, предложения депутатов, высказанные на сессии областного Совета, окажут большое влияние на быстрейшее устранение ошибок и недочетов в работе облисполкома, его отделов и управлений, будут способствовать дальнейшему улучшению всей деятельности местных Советов депутатов трудящихся.

Усиление организаторской роли исполкомов местных Советов поднимет активность тружеников Кузбасса в борьбе за успешное выполнение плана шестой пятилетки.

Посадка вертолета на антарктический айсберг

Вертолет советской южнополярной экспедиции, пилотируемый летчиком И. Иноземцевым, произвел в конце ноября с научными целями посадку на антарктический айсберг. Этот интересный полет был предпринят для того, чтобы исследовать структуру льда айсберга и с помощью геофизических методов определить его толщину и осадку. Сравнительно небольшой столообразный айсберг, на плоскую вершину которого посадил вертолет Иноземцев, был заранее выбран в пятидесяти километрах к западу от обсерватории Мирный среди значительного скопления ледяных гор, впаянных в прибрежные льды моря Дэвиса.

Над центральной частью айсберга машина снизилась и на высоте одного метра от поверхности зависла в воздухе. Бортмеханик Филипп Манылов выпрыгнул с вертолета на лед. Убедившись, что вокруг нет скрытых снегом трещин, он дал условный знак к посадке.

Научные сотрудники экспедиции гляциологи Б. Втюрин и Андрей Капица, высадившись на айсберг, немедленно приступили к работе. При участии экипажа вертолета во льду были пробурены взрывные линии — провода, соединяющие сейсмические приемники с регистрирующим прибором. Был произведен взрыв, и портативная сейсмоизмерительная аппаратура зафиксировала момент прибытия звуковых волн, отраженных от нижней поверхности айсберга и дна моря.

Как установили гляциологи, величина подводной части айсберга оказалась в шесть раз больше его надводной части. Сейсмическое зондирование позволило определить, что толщина ледяного массива составляет сто девяносто шесть метров тридцать сантиметров. Таким образом, советские ученые сейсмическим методом подтвердили теоретические расчеты осадки айсбергов столообразной формы. Этот айсберг имел длину полторы тысячи метров, ширину двести метров. Вес его достигал пятидесяти миллионов тонн.

После завершения этих необычных работ вертолет перелетел на морской лед рядом с айсбергом. Б. Втюрин произвел описание разрезов профиля ледяной горы и взял образцы льда для инструментального анализа в гляциологической лаборатории Мирного.

Изучение разрезов и микроскопическое исследование льда показало, что строение обследованного айсберга подобно строению шельфового ледника Шеклтона, расположенного в ста километрах к востоку от советской обсерватории. Айсберг, повидимому, откололся от этого ледника, и его отнесло морским течением на запад.

Гляциологи антарктической экспедиции, участвующие в ледовых разведках, регулярно наблюдают за дрейфом айсбергов в южной части Индийского океана. Изучая особенности айсбергов, они произвели тщательное исследование скопления ледяных гор, окружающих район Мирного.

Первая высадка с вертолета на айсберг и научные работы на нем запечатлены на пленке кинооператором Центральной студии документальных фильмов А. Кочетковым.

И. ДЕНИСОВ.
(Спец. корр. ТАСС).

Антарктида, Мирный.

Прибытие Д. Т. Шепилова в Москву

30 ноября из Нью-Йорка с XI сессии Генеральной Ассамблеи Организации Об'единенных Наций в Москву возвратился Министр Иностранных Дел СССР Д. Т. Шепилов.

(ТАСС).

Обсуждение основных проблем научной разработки истории гражданской войны в СССР

30 ноября в Москве состоялось расширенное заседание Ученого совета Института марксизма-ленинизма при ЦК КПСС. Обсуждались основные проблемы научной разработки истории гражданской войны в СССР. С докладом выступил доктор исторических наук профессор С. Ф. Найда.

Как известно, вышедшие первые два тома «Истории гражданской войны в СССР» охватывают период подготовки и проведения Великой Октябрьской социалистической революции. Сейчас подготовлен к изданию третий том, освещающий события с октября 1917 года до марта 1919 года. В книге рассказывается о триумфальном шествии Советской власти, борьбе за установление и упрочение советского государственного строя, о начальном периоде гражданской войны, создании Красной Армии и ее первых победах над интервентами и белогвардейцами.

Готовящийся к печати четвертый том отражает борьбу молодого Советского государства с марта 1919 года по февраль 1920 года против первого и второго походов Антанты и разгром их.

Закончена рукопись пятого, завершающего тома. Здесь рассматриваются история разгрома третьего похода Антанты и ликвидация последних очагов интервенции и внутренней контрреволюции в стране.

При создании этих томов было использовано большое количество новых документальных материалов.

В работе Ученого совета Института приняли участие сотрудники кафедр истории КПСС, истории СССР, марксизма-ленинизма вузов и военных академий Москвы, Института истории Академии наук СССР.

(ТАСС).

Передовой опыт — всем шахтостроителям

Шахтостроители угольных бассейнов страны перенимают друг у друга передовые методы работы. В Кузбассе, например, по опыту донецких горняков сейчас успешно применяются пневматические установки для осуществления погрузочно-разгрузочных и других операций, растет число строек, работающих по цикличному графику. Внедрение прогрессивных методов труда, заимствованных в Донбассе, позволило кузнечанам значительно ускорить строительные работы. Так, темпы проходки стволов новых шахт повысились здесь более чем вдвое по сравнению с прошлым годом.

Донецкие шахтостроители в свою очередь используют опыт Кузбасса. Они, например, применили так называемую подкладочную перекатную платформу для перемещения вагонеток, сконструированную инженерами треста «Прокопьевскшахтострой». В результате резко повысилась производительность шахтного транспорта на проходке горизонтальных выработок.

Известная заслуга в этом принадлежит коллективу Центрального института технической информации Министерства строительства предприятий угольной промышленности СССР. Он, как отмечали участники состоявшейся в Москве научно-технической конференции шахтостроителей, издал в текущем году 373 брошюры о передовых методах труда и новой технике. Работники института совместно с другими организациями провели в угольных районах страны ряд научно-технических конференций, семинаров, экскурсий, лекций и докладов о прогрессивных методах строительства шахт и разрезов.

Однако в этой работе еще много недостатков. Выступившие на конференции заместитель министра строительства предприятий угольной промышленности СССР тов. Я. Балбачан и директор Центрального института технической информации тов. Е. Зеленина признали, что многие ценные начинания шахтостроителей популяризуются еще слабо и с опозданием.

Намечены мероприятия для улучшения работы института.

(ТАСС).

Первый железнодорожный участок на переменном токе

Коллектив треста «Мосэлектротягстрой» и специализированные организации Министерства транспортного строительства завершили электрификацию 52-километрового участка Михайлов—Павелец, являющегося продолжением участка Ожерелье—Михайлов Московско-Курско-Донбасской железной дороги, переведенного на электротягу еще в минувшем году.

Обычно на железных дорогах для электротяги применяется постоянный ток. Линия Ожерелье — Михайлов—Павелец протяженностью 137 километров является первым в Советском Союзе опытным участком, где применен имеющий большие преимущества переменный ток промышленной частоты.

Эксплуатация первого в стране опытного участка на переменном токе промышленной частоты должна подсказать правильное решение ряда вопросов, связанных с широким использованием переменного тока для электрификации железных дорог в шестой пятилетке.

(ТАСС).

ДЕНЬ РОДНОГО КУЗБАССА

Новые машины на „Томусинской-1-2"

МЕЖДУРЕЧЕНСК. (Корр. «Кузбасса»). За последнее время забои шахты «Томусинская-1-2» пополнились новейшими горными машинами. Наибольший интерес представляет угольный комбайн новой конструкции «ПКС-2», предназначенный для прохождения горизонтальных выработок малого сечения по углю. По своей конструкции это очень оригинальная машина. Рабочий орган комбайна действует заходками, снимая за каждую из них стружку толщиной до 70 мм. Уголь разрушается тремя трехрезцовыми коронками, которые совершают совместные дугообразные качательные движения по забою в горизонтальной плоскости. Отбитый уголь забирается скребками кольцевого грузчика и транспортируется через люк на перегружатель.

Несмотря на большой вес машины, комбайном легко управлять. Подача его на забой осуществляется гидравлическими домкратами, и, что характерно, в зависимости от крепости угля скорость подачи машины регулируется автоматически. Если уголь крепкий, толщина стружки уменьшается и наоборот.

Месяц работы комбайна «ПКС-2» в конвейерном штреке лавы № 12 показал неплохие эксплуатационные качества машины. Пройдено сто метров выработки. Машинисты комбайна Иван и Константин Политикины, Дементьев, Стародубов и другие сейчас работают над тем, чтобы в совершенстве освоить его и добиться более высокой производительности.

В лаве участка № 6 осваивается новый добычной комбайн «ВОМ-53» с кольцевым баром. Он имеет много преимуществ перед ныне работающими на шахте комбайнами «Донбасс». Высота бара новой машины регулируется в зависимости от мощности пласта и позволяет отрабатывать пласты до трех метров.

На третьем участке успешно работает новая углепогрузочная машина «ГНЛ-30». По габаритам она меньше и легче «С-153», поэтому более маневренна в работе. В основном штреке пласта № 3, где работает машина, значительно увеличилась производительность труда проходчиков. Предполагается внедрить еще ряд новых горных машин, в том числе комбайны Якова Гуменника и «Донбасс-4».

Восемь лет назад, окончив школу ФЗО, пришел на шахту им. Димитрова треста «Куйбышевуголь» молодой забойщик Саликзян Габдулин. Пытливый, горячо полюбивший свою профессию, он вскоре стал один из лучших забойщиков на третьем участке. Соревнуясь за досрочное выполнение годового плана, передовой горняк добился хороших результатов: 3 месяца назад он выполнил годовой план и работает в счет второго года шестой пятилетки.

НА СНИМКЕ: забойщик С. ГАБДУЛИН.

Фото В. Скоробогатова.

Преодолели отставание

ЛЕНИНСК-КУЗНЕЦКИЙ. (Корр. «Кузбасса»). На протяжении длительного времени шахта имени 7 ноября находилась в глубоком прорыве. Она задолжала народному хозяйству страны более десяти тысяч тонн угля.

Партийная организация, администрация шахты, весь коллектив горняков болезненно переживали отставание своего предприятия. По инициативе коммунистов был разработан план организационных и технических мероприятий, осуществление которых позволило значительно улучшить работу участков. Восстановили комплексные бригады, наладили соревнование, чаще стали проводиться производственные совещания. Значительно улучшилось проведение планово-предупредительных ремонтов, что обеспечивает четкую, безаварийную работу механизмов.

Ценную инициативу проявила группа новаторов, которую возглавил главный энергетик шахты т. Могилевский. Она осуществила перевод на автоматическое управление нескольких транспортерных линий. Сейчас на шахте идет подготовка к переводу на автоматическое управление еще нескольких линий.

В результате осуществления этих мероприятий все подземные участки теперь перевыполняют планы добычи угля. В соревновании горняков лучших успехов добиваются комплексные бригады, руководимые тт. Нагорных, Филиповым, Придатченко, Гафаровым. С целью увеличения добычи угля на шахте открыт небольшой разрез на выходах пласта Байкаимовского. Здесь с помощью одного бульдозера и экскаватора ежесуточно добывается до 200 тонн угля.

Более восьми тысяч тонн угля дополнительно к плану выдал в ноябре коллектив шахты. Все его усилия направлены на то, чтобы в ближайшие дни погасить образовавшуюся ранее задолженность и дать до конца года сверх плана не менее пяти тысяч тонн топлива.

Вклад рационализаторов

КИСЕЛЕВСК. (Корр. «Кузбасса»). Помощник главного механика шахты имени Вахрушева И. И. Плохих — неутомимый рационализатор. Только за последние годы он внес 10 крупных предложений, направленных на усовершенствование различных машин и механизмов. В числе их — оригинальный, высокопроизводительный срубозаделочный станок, бурильный агрегат на базе ручного электросверла «ЭР-5». Агрегат предназначен для бурения разведочных скважин диаметром до 100 миллиметров и длиною 10—12 метров. На шахте уже работают три таких станка. В настоящее время чертеж новой машины передан в мастерские треста, которым поручено изготовление ее для других шахт рудника.

Таких рационализаторов, как И. Плохих, на шахтах, разрезах и других предприятиях треста «Кагановичуголь» немало. За 9 месяцев нынешнего года от рабочих, инженеров и техников поступило около 350 рационализаторских предложений, в то время как за весь прошлый год их было в тресте менее трехсот. С начала этого года уже внедрено в производство 232 предложения, дающих более миллиона рублей годовой экономии.

Среди рационализаторов много рядовых горняков. Значительную работу, например, по автоматизации насосов шахтного водоотлива провел слесарь под'ема шахты № 7-б Я. Е. Кушниров. Переоборудовав колонковое сверло, бывший мастер вагонного парка шахты № 4-6, а теперь пенсионер, С. Я. Коновалов сконструировал приспособление для очистки шахтных вагонеток.

У беловских железнодорожников

Беловский железнодорожный узел — один из крупных в Кузбассе. Его коллектив прилагает все силы к тому, чтобы обеспечить своевременное продвижение поездов на Инскую, Кольчугино, Новокузнецк, Алтайскую, Гурьевск.

Годовой план погрузки выполнен!

Недавно железнодорожники Белова одержали крупную производственную победу — досрочно выполнили годовой план общей погрузки, в том числе погрузки угля. Это — результат делового содружества трудящихся узла и работников транспортных цехов промышленных предприятий города. Только во второй декаде ноября из Белова было доставлено потребителям дополнительно к заданию более 5 тысяч тонн коксующегося угля. Большая часть его отправлена за счет так называемой уплотненной погрузки.

На станции сокращен простой транзитных вагонов, что позволило на 5 процентов перевыполнить в ноябре план по отправлению готовых поездов.

Многие составители поездов давно работают в счет будущего года. Высоких показателей в труде добиваются составители тт. Диденко, Шараев, Бабошин, ежемесячно выполняющие свою норму на 150—180 процентов.

Широкое применение на узле нашли механические башмакосбрасыватели. Сейчас уборка тормозных башмаков ведется исключительно с помощью этих нехитрых механизмов.

За счет внедрения метода толчков процесс формирования маршрутов ускорился на 15—20 процентов.

Внедряется радиосвязь

Все стрелочные переводы управляются на узле из диспетчерских пунктов вагонных парков. У главного диспетчера имеется светофиксирующая схема всего узла, а у парковых диспетчеров — такие же схемы путей своего участка. Это облегчает их работу.

Широкое применение на узле находит радиосвязь. Диспетчеры парков (а их здесь три) поддерживают связь с машинистами маневровых локомотивов с помощью радио. Сейчас ведется монтаж установок для радиофикации всего узла. В парке «Д» по радио уже ведут переговоры с диспетчером составители поездов и главные кондукторы. В ближайшее время такая же связь будет внедрена и в других парках. Заканчивается монтаж схемы для радиосвязи с главным диспетчером узла.

Обмен опытом

На узле постоянно работают школы по передаче передового опыта. Лучший составитель коммунист т. Диденко провел несколько занятий, на которых подробно рассказал железнодорожникам, как он применяет на практике башмакосбрасыватели и башмаконакладыватели. В одной из своих бесед он поделился опытом формирования поездов методом толчков.

Старшая стрелочница тов. Потемкина ознакомила своих подруг с передовыми приемами ухода за стрелками.

Ряд лекций о передовом опыте в последнее время прослушали те, кто недавно влился в коллектив железнодорожников.

А. КУРГУЗИКОВ.
(Корр. «Кузбасса»).

На передовых участках

ОСИННИКИ. (Корр. «Кузбасса»). В первых рядах соревнующихся за досрочное выполнение пятилетки идет коллектив самого молодого на руднике предприятия — шахты «Шушталепская-1». Рапортовав неделю назад о досрочном завершении годового плана, передовой коллектив продолжает увеличивать добычу угля, улучшать качественные показатели. На шахте все участки перевыполняют задание и в течение ноября добыли дополнительно 10 эшелонов топлива.

В последнее время здесь широко развернулась борьба за снижение затрат средств на добычу угля, за экономию материалов. Только горняки участков тт. Изварина, Шабанова, Гилева, Васильева в ноябре сберегли 40 тысяч рублей. Себестоимость тонны угля на шахте снижена на 33 копейки.

В счет своих обязательств добывает топливо коллектив шахты «Капитальная-1». Здесь отлично работает район инженера Звягина. Командиры производства хорошо организовали трудовой процесс в забоях, благодаря этому многие добычные бригады резко повысили производительность. Участки тт. Лысова и Червоненко первыми на шахте рапортовали о выполнении ноябрьского плана. Комплексные бригады тт. Иванова, Кякинева, Тимофеева, Михеля (четвертый участок) ежедневно выполняют задание на 110—120 процентов. Только одна бригада т. Иванова в течение месяца добыла сверх задания более 850 тонн топлива.

В результате успешной работы передовых коллективов трест «Молотовуголь» на три дня раньше срока завершил 11-месячный план добычи угля.

Рождается казахстанская Магнитка

Среди строек шестой пятилетки — Карагандинский металлургический завод. Он сооружается на окраине одного из самых молодых городов Казахстана—Темир-Тау, на берегу Самаркандского водохранилища. Рождающийся завод его строители называют казахстанской Магниткой. По своей мощности он превзойдет Кузнецкий комбинат и немногим будет уступать лишь Магнитогорскому. Здесь будут построены домны, каких еще нет в стране, — столь они будут мощными и технически совершенными. Все оборудование завода воплотит в себе самые последние достижения отечественной и мировой техники.

Корреспондент ТАСС связался по телефону с начальником строительства завода М. М. Ходос.

Москва: — Здравствуйте! Не можете ли вы рассказать, как идет строительство металлургического гиганта?

Темир-Тау: — Добрый день! Можно сказать так: на строительной площадке в несколько квадратных километров день и ночь не приостанавливается работа.

Москва: — Что уже возведено в первом году новой пятилетки?

Темир-Тау: — Естественно, что в нынешнем году мы главное внимание уделяли созданию индустриальной базы для возведения завода. Уже введены в эксплуатацию цехи железобетонных конструкций и крупных блоков, бетонный завод, завод пенобетона, создана ремонтная база для машин. Все это дает возможность строить завод подлинно индустриальными методами.

Москва: — Как стройка оснащена механизмами?

Темир-Тау: — Оснащенность механизмами видна из таких примеров и цифр. Недавно мы сдали первую очередь гаража на 400 автомобилей. Сейчас идет строительство второй очереди. На строительной площадке работают экскаваторы, бульдозеры, одних башенных кранов различной мощности насчитывается около полсотни.

Москва: — Началось ли строительство основных сооружений?

Темир-Тау: — Да. Идет сооружение ТЭЦ. Недавно приступили к строительству коксовых батарей. Сейчас там развернулись земляные работы по возведению фундамента. Скоро туда пойдет бетон. Строятся также кислородная станция, кузнечно-прессовый цех завода и ремонтно-механический цех. Начаты работы по прокладке водоводов.

Москва: — Что это за сооружения?

Темир-Тау: — Эти сооружения для подачи заводу воды из водохранилища довольно солидны. Нам нужно провести три «нитки», каждая из них протяженностью около шести километров. Диаметр водовода составляет почти полтора метра.

Москва: — Теперь о главном. Кто — строители?

Темир-Тау: — Это прежде всего молодежь. По путевкам комсомола к нам за последние месяцы приехали 1.800 молодых патриотов из Киевской и Черкасской областей Украины, а также со всех концов Казахстана.

Москва: — Все ли они имели строительные специальности?

Темир-Тау: — Нет. Но при желании и упорстве не так трудно получить специальность. И молодежь ее получает. На различных курсах здесь приобрели строительные профессии примерно 400 человек. Сейчас обучаются без отрыва от производства еще 860 человек.

Москва: — Как работают посланцы комсомола?

Темир-Тау: — Очень многие показывают пример самоотверженного труда. Заслуживает внимания работа бригад штукатуров Гринькова, маляров Кондратьева. Как правило, они на сложных работах значительно перевыполняют нормы. Замечательно трудится комплексная бригада каменщиков Живого; все плотники стройки равняются по бригаде Махляй, средняя норма выработки у которой составляет около 170 процентов. Таких примеров можно привести много.

Москва: — Расскажите, пожалуйста, о жилье, как с ним обстоит дело?

Темир-Тау: — Пришлось потрудиться. Мы обошлись без палаток. Все приезжие размещены в хорошо оборудованных общежитиях, с центральным отоплением и водопроводом. Рабочим с семьями предоставлены отдельные комнаты.

Жилищное строительство — один из важнейших участков нашей работы. Темпы сооружения жилищ будут наращиваться. Сейчас уже около Темир-Тау создан город строителей металлургического гиганта. В нем насчитывается 60 тысяч квадратных метров жилой площади. Недавно молодежь получила хороший подарок — кинотеатр в своем поселке.

Москва: — Планы строителей на будущий год?

Темир-Тау: — Фронт работ в будущем году значительно расширится. Мы приступим к строительству первой домны — об'емом в 1.513 кубометров, каких еще нет в стране.

Москва: — Как выполняют заказы стройки заводы-поставщики?

Темир-Тау: — Страна нам шлет новую технику, материалы.

Но мы в претензии к двум союзным министерствам: лесной промышленности и нефтяной промышленности. Первое нам срывает отгрузку леса, а второе — битума. Плохо обстоит и с поставкой труб для водовода.

...Строители делают все, чтобы с честью выполнить директиву XX с'езда партии о вводе к концу пятилетки первых домен, мартенов и других агрегатов металлургического гиганта на востоке страны.

(ТАСС).

Седьмая сессия областного Совета депутатов трудящихся

30 ноября состоялась VII сессия областного Совета депутатов трудящихся. Сессия обсудила доклад председателя облисполкома **В. С. Шаповалова** о работе исполкома областного Совета за отчетный период.

Трудящиеся Кузбасса вместе со всем советским народом, воодушевленные историческими решениями XX с'езда КПСС, ведут борьбу за досрочное завершение плана первого года шестой пятилетки.

Анализируя состояние отдельных участков работы, докладчик остановился на недостатках, а также указал, какие задачи стоят сейчас перед местными Советами, руководителями советских и хозяйственных организаций.

Большое внимание за отчетный период было уделено вопросам развития сельского хозяйства. Колхозы и совхозы области при активной помощи промышленных центров Кузбасса вырастили в 1956 году высокий урожай зерновых культур, картофеля и овощей, успешно выполнили свои социалистические обязательства. Кузбасс сдал государству 38 миллионов пудов хлеба, значительно больше, чем в прошлые годы.

По предварительным данным, средняя урожайность зерновых культур в колхозах области составила 12,7 центнера, а валовой сбор зерна — более одного миллиона тонн.

Такое количество хлеба мы смогли произвести благодаря помощи Коммунистической партии и Советского правительства сельскому хозяйству Кемеровской области подготовленными кадрами, передовой техникой, освоению новых земель, благодаря активной помощи рабочих и служащих городов Кузбасса.

В колхозах и МТС области созданы необходимые материально-технические и организационные предпосылки для под'ема всех отраслей сельского хозяйства.

Однако, как отмечалось на сессии, сельское хозяйство могло развиваться более успешно, если бы облисполком и областное управление сельского хозяйства своевременно устранили серьезные недостатки, в частности, в руководстве машинно-тракторными станциями. Недостаточное использование сельскохозяйственной техники, низкая выработка на трактор и комбайн, большие простои машин привели к затяжке сроков уборки урожая, в результате чего допущены большие потери хлеба и во многих колхозах и совхозах уменьшился валовой сбор зерновых культур. Такие факты особенно наблюдались в восточных районах области — Мариинском, Ижморском, Чебулинском, Анжеро-Судженском. Если бы облисполком и областное управление сельского хозяйства обеспечили организацию в широких размерах раздельной уборки, то даже при тяжелых погодных условиях можно было бы сократить потери зерна до минимума и собрать более высокий урожай.

Из ошибок, допущенных в уборке и хлебозаготовках, следует сделать серьезные выводы на будущее, так как нельзя мириться с большими потерями зерна, наносящими огромный ущерб колхозам, совхозам и государству.

За период после сентябрьского Пленума ЦК КПСС в колхозах области произошли заметные сдвиги в развитии животноводства. Поголовье коров увеличилось на 18 процентов, надои молока в среднем на фуражную корову повысились на 469 килограммов и составляют 1573 килограмма, производство молока возросло на 31,8 тысячи тонн, или на 45 процентов, производство мяса в колхозах увеличилось почти вдвое, а свинины более чем в два раза.

Однако достигнутые результаты далеко не отвечают требованиям и задачам, поставленным XX с'ездом партии. В большинстве колхозов области животноводство является запущенным участком, план роста поголовья в 1956 году не выполнен. Также не выполнены намеченные колхозами мероприятия по повышению продуктивности скота.

Особенно плохо обстоит дело с развитием животноводства в колхозах Чебулинского, Ижморского, Мариинского и Тяжинского районов. В колхозах этих и ряда других районов заготовлено на стойловый период всего лишь по 10—14 центнеров сена на корову. Во многих колхозах значительная часть скота поставлена на зимовку в плохо подготовленные, необорудованные помещения, крайне недостаточно механизируются трудоемкие работы на животноводческих фермах.

Такое же примерно положение с животноводством в совхозах области. В результате невыполнения производственных планов этого года хозяйства облуправления совхозов допустили убытки в сумме около 11 миллионов рублей.

Крайне плохо обстоит нынче дело и с заготовками сельскохозяйственных продуктов. Планы заготовок и закупок мяса, молока, картофеля и овощей не выполняются. По темпам сдачи государству продуктов животноводства Кемеровская область занимает одно из последних мест в республике. Серьезная вина в отставании с заготовками ложится на областные управления сельского хозяйства и совхозов, мясотрест, маслопром, облпотребсоюз, которые пустили этот важный участок работы на самотек.

Следует учесть, что в соответствии с новым порядком, установленным правительством, с начала 1957 года снабжение области мясом и молоком будет находиться в прямой зависимости от состояния заготовок. Вот почему неотложная задача исполкомов районных и сельских Советов, МТС и правлений колхозов, всех заготовительных организаций состоит в том, чтобы в декабре усилить заготовки молока и мяса, выполнить установленный государственный план 1956 года и обеспечить в дальнейшем равномерное поступление продукции животноводства в течение всего года.

Важнейшими задачами всех советских органов являются: окончание не позднее 10 декабря вывозки хлеба из глубинок, успешное завершение всех сельскохозяйственных работ этого года, обеспечение колхозов добротными семенами на весенний сев 1957 года, проведение зимних агромероприятий, своевременный и качественный ремонт тракторов, комбайнов и других сельскохозяйственных машин, организация успешного проведения зимовки скота в колхозах и совхозах.

Крайне отстает строительство жилья и об'ектов культурно-бытового назначения. За десять месяцев этого года введено в эксплуатацию 302 тысячи квадратных метров жилой площади — 61,2 процента намеченного плана. За это время из 29 школ построено только 8, из 34 детских садов — 12, из 19 детских яслей — 4.

— Партия и правительство проявляют постоянную заботу об удовлетворении запросов трудящихся, — сказал в своем выступлении депутат **П. Г. Князев.** — Отпускаются огромные ассигнования на строительство культурно-бытовых об'ектов, благоустройство городов и рабочих поселков, но эти средства полностью не используются. Десять лет прошло, как решено было построить областной драматический театр в Кемерове. Уже давно утвержден проект театра, но до сих пор не освобождена площадка для этого строительства. Такая же история со строительством здания областной библиотеки, которая находится в неприспособленном помещении, в результате чего книги портятся.

Критика П. Г. Князева в первую очередь относится к облисполкому. Одна из крупнейших строительных организаций, занимающаяся возведением жилья и культурно-бытовых об'ектов — комбинат «Кузбассшахтострой». Не раз начальник комбината т. Воробьев обещал и заверял областной Совет, что он поправит положение со строительством. Но все заверения остались невыполненными.

Совершенно прав депутат Верховного Совета РСФСР бригадир бетонщиков **В. П. Гречкин,** который в своем выступлении сказал:

— Начальник комбината «Кузбассшахтострой» т. Воробьев не сделал никаких выводов из критики его работы на сессии. А облисполком оказался бессильным, чтобы заставить его считаться с решениями сессии и полностью их выполнить.

И это действительно так. Облисполком, а также исполкомы городских и районных Советов не пред'являют достаточной требовательности к руководителям, отвечающим за порученные им участки работы.

На сессии были отмечены недостатки в работе местной и кооперативной промышленности, в организации торговли, медицинском обслуживании и т. д. Все они результат низкого уровня организационно-массовой работы. Облисполком мало оказывал помощи депутатам, не все они были вовлечены в активную работу Советов. Некоторые постоянные комиссии работают слабо.

Резкой критике подвергли депутаты руководителей облисполкома, его отделов и управлений за канцелярско-бюрократические методы руководства.

— Наш район — заявил председатель Чебулинского райисполкома депутат **П. Г. Мокров,** — годами считается отстающим по сельскому хозяйству. Но серьезным изучением причин отставания облисполком не занялся. Мы в районе считаем, что под'ем сельского хозяйства упирается в нехватку техники. Нагрузка на каждый дизельный трактор МТС составляет 1.000 га. Остальной тракторный парк пришел в ветхое состояние. Но в областном управлении сельского хозяйства ведут свои расчеты без знания дела на местах, не прислушиваются к нашим предложениям. Без пополнения тракторного парка Чебулинскому району трудно будет справиться с весенним севом.

Мы не имеем ни одного бульдозера, а ведь район глубинный. Скоро все занесет снегом, и МТС будут лишены возможности завозить горючее и запасные части для ремонта машин. Неоднократно мы ставили вопрос о предоставлении бульдозера, но в областном управлении сельского хозяйства завели неправильную практику: давать тем, кто поближе, а не тем, кто нуждается в машинах, оборудовании и материалах.

— Несмотря на то, что облисполком находится вблизи от нас, на соседней улице, его работники не заглядывают ни к нам, ни в колхозы района, — заявил председатель Кемеровского райисполкома депутат **А. А. Королев.** — А ведь наш район разбросанный, большой, недавно в него влили Барзасский район, нам нужна помощь облисполкома и его отделов. В течение шести месяцев у нас нет зав. райздравотделом. Одного товарища прислали, но вскоре облздравотдел отозвал его на другую работу, даже не посоветовавшись с райисполкомом.

— За отчетный период областной Совет депутатов трудящихся, — отметил в своем выступлении депутат **П. М. Свириденко,** — проделал значительную работу. Но вместе с тем имеется ряд недостатков, которые необходимо устранить. Одним из таких недостатков является то, что облисполком неудовлетворительно выполняет решения XX с'езда КПСС о перестройке работы Советов, приближении их к избирателям. Наши избиратели — рабочие городов и поселков — плохо знают и мало видят депутатов областного Совета, особенно руководителей областных организаций.

Третий год я работаю в Осинниках, но за это время ни разу у нас не были ни председатель облисполкома, ни его заместители. А ведь есть вопросы, которые трудно решить без помощи областных организаций. Месяцами никто не звонит из руководителей облисполкома и не интересуется, чем занимается горисполком. Чтобы знать нужды и запросы трудящихся, конкретно руководить городами, необходимо, чтобы руководители областных организаций чаще бывали на местах.

Несколько лет тому назад решением Совета Министров в Осинниках было намечено строительство водопровода, канализации, трамвая и других важных об'ектов. Чтобы быстрее начать строительство этих сооружений, мы неоднократно обращались в облисполком, но он нас не поддержал. Почему так происходит? Потому что работники облисполкома не знают первостепенных нужд населения города.

О нуждах молодого города Мыски рассказал на сессии председатель Мысковского горисполкома **Н. А. Салагайкин.** Город строится, вводятся в эксплуатацию жилые дома, работают новый клуб, столовая, амбулатория, магазин и другие об'екты. Активное участие в благоустройстве города принимают его жители.

— Но новым городом мало кто интересуется, — говорит Н. А. Салагайкин. — Некоторые управления облисполкома не хотят замечать наш город и до сих пор пишут: «Село Мыски, райисполком». Не замечает нас областной отдел по делам строительства и архитектуры. Мы просили его отвести земельные участки под индивидуальное строительство, чтобы трудящиеся не строили где попало и не портили архитектурный стиль нового города. Но на наши запросы заведующий отделом т. Пухов не отвечает. Не оказывают нам также помощи областной автотрест и областное управление культуры.

Председатель Беловского горисполкома **В. И. Драко** рассказал о необеспеченности населения города водой, о том, что на сооружение водопровода строители истратили миллионы рублей, но воду городу так и не дали.

— Единственный наш водный источник — река Бачаты, — говорит В. И. Драко, — но она загрязнена. Несмотря на решение Совета Министров и облисполкома запретить сброс нечистот, загрязнение реки продолжается.

О формальном решении важных вопросов говорил депутат **И. И. Калежирин** — председатель Ленинск-Кузнецкого горисполкома. На строительство завода стеновых блоков в этом году было отпущено 1.200 тысяч рублей. Проектно-техническая документация поступила только 1 октября 1956 года, а облпромстром запланировал несуществующему заводу выпуск продукции, начиная со второго квартала этого года, в то время как завод будет построен только в конце 1957 года.

Когда работников облпромстроя спросили, зачем они занимаются таким «планированием», они ответили: «Какое нам дело, что завод не построен, ведь главк утвердил ему выпуск продукции».

— Вот, — говорит И. И. Калежирин, — какова «творческая» деятельность работников облпромстроя.

Интересный вопрос о развитии малых городов поднял в своем выступлении депутат **Н. З. Сеглов,** председатель Гурьевского горисполкома.

— В Гурьевске есть все возможности построить ряд предприятий на базе местного сырья. Здесь можно изготовлять ролики, электроизоляторы, трубы, фарфоро-фаянсовую посуду и т. д. На запросы об организации такого производства облисполком отмалчивается, не поддерживает нашу инициативу.

На сессии выступили также депутаты **А. М. Сатаров, К. И. Григорьев, К. Б. Никитин, С. М. Рыцев** и другие.

Сессия областного Совета приняла решение, в котором наметила меры по устранению недостатков в работе всех отраслей хозяйства и культуры.

Сессия решила ряд организационных вопросов. Вместо выбывшего из Кузбасса члена облисполкома **А. И. Федорова** сессия избрала членом облисполкома **С. М. Пилипца.**

Сессия утвердила вновь организованные отделы и управления и их руководителей: областной отдел водного хозяйства — заведующий отделом **Г. А. Росин,** областное управление мебельной и деревообрабатывающей промышленности — начальник управления **А. И. Морозов,** областной отдел переселения и организованного набора рабочих — заведующий отделом **К. В. Овчаров.**

Начальником управления промышленности строительных материалов утвержден **В. К. Смагин,** зав. общим отделом облисполкома **И. С. Бураго.** В связи с переходом на другую работу **А. М. Лыткин** освобожден от обязанностей заведующего облоно. Вместо него заведующим областным отделом народного образования утвержден **В. Н. Усанов.**

При шахте № 7-б г. Киселевска недавно открылся ночной санаторий общей терапии. Здесь также проводится водолечение, скоро будет организовано грязелечение. Сейчас в санатории находится 45 горняков.

НА СНИМКЕ: электрослесарь участка ОКР Ф. ЧЕРВОВ и газозамерщица участка вентиляции П. УТКИНА в комнате отдыха санатория.

Фото **П. Костюкова.**

О перестройке работы высшей школы

В Кемеровском горном институте в течение двух дней проходило совещание, посвященное вопросу перестройки работы высшей школы в соответствии с решениями XX с'езда партии.

В совещании приняли участие работники Кемеровского горного, Сибирского металлургического, Новосибирского строительного институтов и горного факультета Томского политехнического института.

В соответствии с решениями XX с'езда КПСС в вузах должна быть усилена самостоятельная работа студентов, улучшено качество читаемых лекций и всего учебного процесса, организовано чтение факультативных (необязательных) дисциплин, повышена требовательность к студентам. Особое внимание должно быть обращено на усиление научно-исследовательской работы. Участники совещания отметили, что хотя перестройка в вузах начата, но сделано еще мало.

Выступившие с докладами и в прениях заместитель директора Сибирского металлургического института В. И. Толстогузов, заместитель директора Кемеровского горного института А. Н. Кулибаба, заместитель директора Новосибирского строительного института А. С. Мачулин, директор Кемеровского горного института профессор П. И. Кокорин, профессора Бирюков, Мартыненко, Тростенцов и другие делились опытом работы по перестройке высшей школы. Они говорили о задачах и возможностях сибирских вузов.

Совещание отметило необходимость превращения вузов Сибири не только в кузницу высококвалифицированных инженерных кадров, но и в научно-исследовательские центры соответствующих отраслей промышленности Сибири.

Высказаны пожелания о создании учебников и учебных пособий, отражающих специфику Сибири.

На совещании присутствовали представители Кемеровских медицинского и педагогического институтов.

Новые пищевые предприятия

Первого декабря вступила в эксплуатацию новая макаронная фабрика в г. Сталинске. Все ее цехи полностью механизированы. Здесь будет вырабатываться до 18 тонн макаронных изделий в сутки.

В первой половине 1957 года войдут в строй действующих пивоваренные заводы в Осинниках и Мариинске, кондитерская фабрика в Ленинске-Кузнецком. Полным ходом идут строительно-монтажные работы по сооружению пищевого комбината в Рудничном районе областного центра. В него войдут овощноконсервный завод производительностью в три миллиона банок в год и завод безалкогольных напитков.

Новый пищевой комбинат строится в Анжеро-Судженске. Он будет включать специализированный кондитерский цех по выработке мармелада, драже и ириса, а также завод безалкогольных напитков. В будущем году начнет выдавать продукцию Яйский пищекомбинат, в комплекс которого входят кондитерский, квасной, тарный и другие цехи.

Заканчивается подготовка проектно-сметной документации по строительству еще ряда предприятий, сооружение которых начнется в 1957 году. Это овощноконсервные заводы в Кемерове, Гурьевске и Мариинске общей производительностью в 9 миллионов банок в год, крахмальный завод в Тисуле, паточные заводы с суточной производительностью по 4 тонны в Тяжине и Подунской. Кроме этого, будет начато строительство крупных пивоваренных заводов с годовой производительностью в один миллион декалитров каждый в городах Сталинске, Анжеро-Судженске, Белове.

Ф. ПОПОВ.

Книжная полка

В. И. Ленин. О партийном строительстве. Госполитиздат. 1956 г. стр. 726, ц. 12 р.

XX с'езд Коммунистической партии Советского Союза. Стенографический отчет, ч. I, II, ц. 21 р. 40 к.

Воспоминания о Марксе и Энгельсе. Госполитиздат. 1956 г. стр. 423, ц. 16 р.

Воспоминания о В. И. Ленине. Госполитиздат, стр. 559, ц. 20 р.

Политический словарь. Госполитиздат, стр. 672, ц. 17 р.

Естествознание и религия. Сборник статей. Госполитиздат, стр. 286, ц. 5 р.

Вопросы марксистско-ленинской эстетики. Госполитиздат. 1956 г., стр. 376, ц 7 р. 50 к.

Категории материалистической диалектики. Госполитиздат, 1956 г., стр. 390, ц. 6 р. 25 к.

ПАРТИЙНАЯ ЖИЗНЬ

В обстановке высокой требовательности

С Ленинск-Кузнецкой XXI городской партийной конференции

За год, прошедший с XX партийной конференции, трудящиеся города во главе с партийной организацией сделали немало. Возросла суточная добыча угля, увеличился выпуск продукции заводов союзного значения и предприятий местной и кооперативной промышленности, заселены новые дома. Руководствуясь решениями XX с'езда партии, городской комитет и первичные партийные организации настойчиво добивались улучшения и совершенствования методов партийно-организационной работы, укрепления коллективного руководства, усиления связи с массами, перестройки идеологической работы.

Но не о достижениях и сдвигах в работе шла речь на конференции, а о нерешенных задачах и недостатках. И отчетный доклад городского комитета, сделанный первым секретарем т. Горбуновым В. М., и активные прения по докладу, и решения конференции отразили высокую требовательность, непримиримость к недостаткам, возросший уровень активности партийных масс.

Почему рудник не выполняет плана?

Предприятия треста «Ленинуголь» за 10 месяцев, прошедших с начала года, не выполнили государственного плана и задолжали стране 60 тысяч тонн угля. Из 11 угольных предприятий план выполнили всего 4.

В чем причины столь крупных недостатков в работе рудника?

Прежде всего, говорили делегаты конференции, в том, что городской комитет партии и партийные организации шахт медленно перестраивают свою работу и методы руководства хозяйственной деятельностью предприятий, что принимаемые решения не подкрепляются живой организаторской работой в массах.

— В глубоком прорыве длительное время находится шахта имени Кирова, — говорил секретарь парткома шахты т. **Дремин.** — Одна из причин — разрыв между очистными и подготовительными работами. Только в текущем году на шахте не пройдено к плану 10 километров подготовительных выработок. Шахтоуправление и трест «Ленинуголь» в погоне за сегодняшней добычей не заботятся о завтрашнем дне. Не помог коллективу в решении перспективных вопросов и горком партии.

О том же говорил и проходчик шахты «Комсомолец» т. **Кальсин.** Трест «Ленинуголь» не проявляет заботы о реконструкции шахты и подготовке нового горизонта. Проходку ствола, строительство надшахтных сооружений вели все строительные управления города, но конца работы еще не видно. Шахта оказалась не подготовленной к зиме. Об этом известно городскому комитету партии, но решением столь важного вопроса он не занялся.

Ленинск-Кузнецкий рудник — наиболее механизированный в Кузбассе. Однако к вопросам полного использования техники городской комитет партии и его промышленный отдел не проявили должного внимания. Достаточно сказать, что из 66 комбайнов в работе находятся 39, из 33 углепогрузочных машин работают 22. За последние три года производительность комбайнов на руднике снизилась. Из-за невыполнения плана комбайнозой добычи за 10 месяцев страна недополучила 300 тысяч тонн угля.

Партгруппорг шахты «Полысаевская-2» т. **Рязанов** рассказал на конференции о том, как партийная организация ведет большую работу по внедрению новой организации труда во всех очистных и подготовительных забоях. Переход к организации сквозных комплексных бригад здесь тщательно готовился. Партбюро провело семинар с партгруппоргами, горными мастерами и начальниками участков. Среди горняков были проведены производственные совещания. Затем вопрос «О мероприятиях по перестройке работы шахты» был обсужден на открытом партийном собрании. Такая организаторская работа в массах принесла успех.

Этот опыт организаторской работы, проведенной коммунистами «Полысаевской-2», и следовало бы передать парторганизациям всех шахт.

Делегаты конференции критиковали горком партии и его отдел за слабую массово-политическую работу.

— Главные причины отставания, — сказал навалокрепильщик шахты им. Кирова т. **Першин,** — лежат в слабой организаторской и политической работе в массах. Длительное время на нашей шахте не было рабочих собраний. Секретари горкома и работники его аппарата, когда бывают на шахте, беседуют лишь с руководителями, не советуются с шахтерами, не встречаются с ними.

Плотник Полысаевского шахтостроительного управления т. **Ахметов** также указал на слабую постановку массово-политической работы среди строителей. Наши агитаторы, говорил он, не затрудняясь, проведут беседу по поводу любого международного события, но часто не могут ответить на вопросы слушателей, касающиеся работы данного предприятия.

Вопросы, о которых забывать нельзя

Известно, что нет у партии большей работы, чем забота о людях, о росте жизненного уровня трудящихся, об улучшении материально-бытовых условий. И в этом отношении в Ленинске-Кузнецком много нерешенных задач. Явно неудовлетворительно ведется жилищное строительство. Строители обещали ввести за год в эксплуатацию 45 тысяч кв. метров жилой площади, но за 10 месяцев сдано всего 23 тысячи.

Делегат т. Першин указывал на низкое качество строительства жилищ, на крупные недостатки в использовании жилого фонда.

— Дома строятся для шахтеров, — сказал он, — а зачастую заселяются людьми, не имеющими никакого отношения к шахте.

Председатель горисполкома т. **Калежирин** подверг резкой критике руководителей ряда предприятий, железнодорожного транспорта, местной и кооперативной промышленности, не проявляющих заботы о строительстве жилья для рабочих хозяйственным способом. Следует, сказал он, закрепить за предприятиями строительные участки для индивидуальных застройщиков и добиваться планового обеспечения строительными материалами.

Председатель профсоюзного комитета шахты им. Ем. Ярославского т. **Константинова** подняла вопрос об организации снабжения владельцев индивидуальных домов лесоматериалами для ремонта.

Особо остро ставились на конференции задачи форсирования строительства водопровода и улучшения работы городского автотранспорта.

Делегаты подвергли резкой критике деятельность строительных организаций города и ждали от управляющего трестом «Ленинскшахтострой» т. Лысачева конкретного ответа о мерах по устранению недостатков. Но т. Лысачев лишь признал критику в свой адрес правильной, пожаловался на недостаток рабочей силы и ее текучесть. Никакого анализа причин отставания, никаких конкретных мероприятий, обеспечивающих выполнение плана жилищного строительства он не назвал.

На вопросах улучшения работы школ, клубов, медицинских учреждений, торговли остановились в своих выступлениях тт. **Цыганкова, Бахтина, Минеев, Боговец** и другие.

Совершенствовать работу партийного аппарата

Характерно, что участники конференции, при обсуждении любого участка работы, связывали достижения или недостатки с постановкой организаторской и партийно-политической работы партийных организаций и прежде всего городского комитета партии и его аппарата.

Отмечая, что горком за отчетный период улучшил руководство первичными партийными организациями, уделял особое внимание развитию внутрипартийной демократии, усилению коллективного руководства, делегаты указывали и на крупные недостатки в работе аппарата горкома, его отделов.

В некоторых парторганизациях все еще имели место факты грубого нарушения ленинских норм партийной жизни. Так, секретари партбюро шахты имени 7 ноября т. Ботин, завода полукоксования т. Рябов не были избраны на отчетно-выборных собраниях, подверглись резкой критике за нарушение принципов коллективного руководства, за слабую связь с членами бюро и коммунистами.

Председатель горисполкома тов. Калежирин указал, что горком партии и его аппарат не обеспечили должного контроля за выполнением принятых решений. Делегаты говорили о том, что работники горкома при посещении шахт не принимают конкретных мер для исправления того или иного недостатка, ограничиваясь лишь советами и указаниями.

Делегат конференции т. **Островлянчик** критиковал инструкторов горкома за то, что они большую часть рабочего времени проводят в стенах горкома, увлекаются бумагами, справками, а не оказывают практической помощи в работе партийных организаций.

В отчетном докладе и выступлениях делегатов подвергся критике отдел пропаганды и агитации горкома за слабую и неоперативную помощь партийным организациям и пропагандистам в постановке партийного просвещения.

На конференции выступил секретарь областного комитета КПСС тов. **А. М. Лыткин.**

Ряд критических замечаний был высказан на конференции в адрес областного комитета КПСС и комбината «Кузбассуголь». Делегаты критиковали секретаря обкома партии т. Трегубова и заведующего отделом угольной промышленности т. Курышкина за недостаточное внимание к шахтам треста «Ленинуголь».

На конференции указывалось, что за год ни один работник промышленно-транспортного отдела обкома не побывал в горкоме, не помог ему в руководстве заводами и транспортными организациями.

Вносимые на решение в областной комитет партии и в комбинат «Кузбассуголь» вопросы перспективного развития рудника, материально-технического снабжения шахт, их реконструкции, расширения сети медицинских и культурно-бытовых учреждений решаются медленно.

На первом пленуме горкома КПСС секретарями избраны тт. **Горбунов В. М., Березин А. И., Ро В. Е.**

П. БЕКШАНСКИЙ,
(Спец. корр. «Кузбасса»).

СВОДКА

о работе шахт и разрезов комбината „Кузбассуголь" за ноябрь

ШАХТЫ И РАЗРЕЗЫ, ИДУЩИЕ ВПЕРЕДИ:

1. «Редаково-Южная»	129,9
2. «Байдаевский уклон»	125,0
3. «Грамотеинская-1-2»	124,0
4. Грамотеинский разрез	120,6
5. Красногорский разрез	119,8
6. «Зенковские уклоны»	118,4
7. Им. 7 ноября	118,3
8. «Зыряновская»	117,5
9. «Западная»	115,6
10. 7-б	115,3
11. «Зиминка-3-4»	113,6
12. Разрез им. Вахрушева	113,3
13. «Маганак»	113,2
14. Им Орджоникидзе	113,2
15. Бачатский разрез	113,0
16. «Шушталепская-1»	112,8
17. № 8	111,1
18. «Чертинская-2-3»	110,7
19. Кедровский разрез	110,6
20. Им. Вахрушева	110,0
21. № 12	108,7
22. «Абашевская-2»	108,4
23. 3-3-бис	106,7
24. «Северная»	106,4
25. «Журинка-3»	106,0
26. «Комсомолец»	105,9
27. «Полысаевская-6»	105,7
28. Новосергиевский разрез	105,7
29. «Журинка-4»	105,4
30. Им. Ярославского	104,9
31. «Байдаевская»	104,5
32. «Зиминка»	103,2
33. «Абашевская-1»	103,0
34. Разрез № 8	102,6
35. «Пионер»	102,5
36. Им. Молотова	102,2
37. «Пионерка»	102,2
38. «Капитальная-1»	102,1
39. № 5	102,0
40. «Физкультурник»	101,9
41. Байдаевский разрез	101,6
42. «Промышленская»	101,6
43. № 4-6	101,1
44. «Центральная»	101,0
45. «Черная гора»	100,9
46. «Манеиха»	100,7
47. «Бутовская»	100,7
48. «Редаково-Северная»	100,5
49. «Полысаевская-1»	100,3
50. «Чертинская-1»	100,3
51. «Южная» треста «Прокопьевскуголь»	100,2
52. «Бунгурские штольни»	100,1
53. «Чертинская-Южная»	100,1
54. Им. Сталина	100,0
55. «Северный Маганак»	100,0
56. «Красногорская»	100,0
57. «Суртаиха»	100,0
58. Листвянский разрез	100,0
59. Разрез «Свободный»	100,0

ОТСТАЮЩИЕ ШАХТЫ И РАЗРЕЗЫ:

60. «Новая»	99.1
61. «Полысаевская-Северная»	98,3
62. № 3	98,1
63. «Андреевская»	98,0
64. Им. Кагановича	97,0
65. № 4	95,9
66. «Тырганские уклоны»	95,6
67. № 7-а	95,6
68. «Капитальная-2»	95,1
69. № 5-7	95,0
70. «Бабанаковская»	94,8
71. «Полысаевская-2»	93,6
72. Им. Димитрова	93,5
73. Краснобродский разрез	92,3
74. «Тайбинская»	92,0
75. «Южная» треста «Кемеровоуголь»	91,8
76. № 9-15	91,2
77. «Дальние горы»	91,0
78. «Абашевская-3-4»	90,2
79. Им. Кирова	89,6
80. Им. Ворошилова	89,2
81. Им. Калинина	89,2
82. № 9	85,0
83. Киселевский разрез	83,9
84. «Ягуновская»	80,1
85. «Томусинская-1-2»	79,9
86. «Красный углекоп»	78,5

ТРЕСТЫ:

1. «Куйбышевуголь»	106,9
2. «Беловуголь»	102,8
3. «Сталинуголь»	102,2
4. «Ленинуголь»	101,0
5. «Кемеровоуголь»	100,8
6. «Кагановичуголь»	100,7
7. «Молотовуголь»	99,9
8. «Прокопьевскуголь»	99,2
9. «Анжероуголь»	95,6
10. «Томусауголь»	90,8
КОМБИНАТ	100,9

Положение в Венгрии

БУДАПЕШТ, 30 ноября. (ТАСС). В Будапеште после месячного перерыва в большинстве начальных и средних школ снова начались занятия. В провинции учеба в школах возобновилась еще раньше. В городе ежедневно восстанавливаются новые участки трамвайных и троллейбусных линий. Метро работает бесперебойно. Увеличивается таксомоторный парк. В настоящее время днем на линию выходит около двухсот легковых такси. Желая оказать максимальное содействие полному восстановлению общественного транспорта, коллектив будапештского вагоностроительного завода «Ганц» решил в более короткий, чем обычно, срок отремонтировать тринадцать поврежденных вагонов и выпустить два новых трамвайных поезда.

Венгерская деревня завершает осенние полевые работы. В большинстве областей уже закончено свыше 90 процентов сельскохозяйственных работ, выполнявшихся к этому сроку в прошлые годы. В области Хайду-Бихар, например, в течение последних двух недель был дополнительно произведен сев на площади в пять тысяч хольдов (1 хольд равен 0,57 га. — Ред.). Всего в области зерновыми засеяно 745 тысяч хольдов, что соответствует показателям прошлых лет. Успешно завершаются сельскохозяйственные работы в областях Чонград, Бач-Кишкун, Бекеш и других, являющихся основными зерновыми районами страны.

С большой радостью воспринимают венгерские трудящиеся сообщения о все возрастающей помощи Венгрии со стороны Советского Союза, Китайской Народной Республики, Чехословакии, Польши и других социалистических стран. В настоящее время в Венгрию только через станцию Захонь ежедневно поступает от 550 до 600 вагонов с самыми различными грузами.

Правительственные органы в целях скорейшей разгрузки товарных составов, стоящих на станции Захонь, обратились к рабочим, крестьянам, молодежи с призывом оказать помощь в этом важном государственном деле.

Сборник египетского посольства в США

ВАШИНГТОН, 30 ноября. (ТАСС). Посольство Египетской республики в Вашингтоне опубликовало сборник «Англо-франко-израильская агрессия против Египта», в котором содержатся материалы и фотодокументы о зверствах интервентов в Египте. В сборнике помещена, в частности, статья шведского журналиста Андерсона — очевидца англо-французских злодеяний в Порт-Саиде.

Андерсон описывает страшные картины злодеяний английских и французских агрессоров, которые он видел собственными глазами. «Я видел в развалинах и на территории нескольких оставшихся госпиталей тысячи трупов. Два госпиталя, в которых находилось около 900 больных, были совершенно разрушены бомбами. В районе Гамил 350 небольших домиков, принадлежавших бедным жителям города, были сожжены дотла зажигательными бомбами, сброшенными с реактивных истребителей и бомбардировщиков. В развалинах этих деревянных домов я видел сотни обгорелых трупов — женщин, детей, сгоревших заживо. Геликоптеры летали по улицам, обстреливая из пулеметов через окна гражданское население в домах... На стадионе были вырыты две большие могилы для трупов граждан, которые были переданы для погребения из близлежащего госпиталя. Врач заявил, что в первые дни нападения ежедневно гибло 300 человек. В одном только месте я видел 400 трупов жителей города. Английские власти утверждают, что гражданскому населению причинен небольшой ущерб, но, по имеющимся данным, в городе погибло от 7 до 12 тысяч человек.

Я видел, как тысячи беженцев уезжали из Порт-Саида на небольших рыболовных лодках... Я видел детей с пулевыми ранами в спину. На некоторых трупах я видел раны диаметром до семи сантиметров — результат пулеметного обстрела. Их застрелили, когда они бежали в панике. В одном месте за два часа я видел, как пронесли 270 мертвецов. В конечном счете, я был арестован англичанами, и мне было приказано явиться в штаб парашютистов для отправки на Кипр.

Я работаю военным фотокорреспондентом со времен гражданской войны в Испании, и мне трудно найти какое-либо сравнение с тем, что я видел в Порт-Саиде... Если самолеты летают по улицам, обстреливая из пулеметов жителей города, — разве это полицейская акция? Я называю это террором и убийством, и пятно этого позора на Англии никогда не будет стерто».

Заявление государственного департамента США о Багдадском пакте

ВАШИНГТОН, 30 ноября. (ТАСС). Государственный департамент опубликовал вчера официальное заявление о Багдадском пакте, одобренное президентом Эйзенхауэром и государственным секретарем Даллесом.

Ссылаясь на совещание участников этого пакта — Ирана, Ирака, Пакистана и Турции в Тегеране и в Багдаде, государственный департамент заявляет, что «Соединенные Штаты с начала возникновения Багдадского пакта поддерживали этот пакт». В заявлении указывается на заключение Соединенными Штатами двусторонних соглашений с членами пакта и на активное участие США в некоторых комитетах Багдадского пакта.

Хотя США и не об'являют о своей готовности вступить в Багдадский пакт, заявление не оставляет сомнений в намерении Соединенных Штатов проводить на Ближнем Востоке политику активного вмешательства в дела этого района под предлогом поддержки «территориальной целостности» и «политической независимости» членов пакта, которым, как это известно, никто и ничто не угрожает.

В связи с кампанией угроз и давления на Сирийскую республику, проводимой в американской печати, в местных политических кругах подчеркивают антисирийскую направленность заявления госдепартамента.

ВАШИНГТОН, 30 ноября. (ТАСС). Председатель об'единенной группы начальников штабов адмирал Рэдфорд выступил в Вашингтоне с речью, содержащей плохо замаскированную угрозу, в частности, как считают в политических кругах, против Сирии. Рэдфорд оправдывал применение вооруженной силы, утверждая, что «не все войны плохи и не всегда мир хорош». Характерно, что в своих воинственных рассуждениях Рэдфорд ссылался на вымышленную им «коммунистическую угрозу». Американский адмирал призывал к продолжению гонки вооружений, заявляя, что США должны «оставаться надлежащим образом вооруженными».

Активизация реакционных сил в Индонезии

ДЖАКАРТА, 30 ноября. (ТАСС). Как явствует из сообщений индонезийской печати, в стране за последнее время значительно активизировались реакционные силы, стремящиеся нанести ущерб национальному единству и вызвать правительственный кризис.

После провала военного заговора, организованного кучкой офицеров, реакционеры прибегли к клеветническим нападкам на правительство Систроамиджойо, пытаясь создать видимость неустойчивого положения в стране с тем, чтобы подорвать авторитет правительства и вызвать его отставку.

Газета «Республик» прямо указывает, что мусульманская партия Машуми организует заговор за спиной нынешнего кабинета. Газета «Синпо», касаясь заявления вице-президента Хатта о его желании уйти в отставку, подчеркивает, что партия Машуми, которая находится в тесном контакте с Хатта и лучше, чем другие партии, знает его подлинные цели, уже подготовилась, чтобы извлечь большие политические выгоды из создаваемой ситуации. «Синпо» в этой связи указывает на стремление партии Машуми и других сопутствующих с ней мелких мусульманских партий создать мусульманский блок, добиться роспуска нынешнего кабинета и замены его кабинетом Хатта.

Касаясь положения в стране, многие газеты отмечают, что за спиной реакционных сил внутри страны стоят иностранные империалисты. «Хариан ракьят» призывает в связи с этим к бдительности, указывая на наличие явных признаков иностранного, в частности американского, вмешательства во внутренние дела Индонезии.

Англо-турецкие переговоры в Лондоне

ЛОНДОН, 30 ноября. (ТАСС). Сегодня в Лондоне открылись англо-турецкие переговоры, в которых участвуют с турецкой стороны прибывшие сюда исполняющий обязанности министра иностранных дел Турции Мендерес и генеральный директор МИД Турции Бирги. Англию представляют: министр иностранных дел Ллойд и постоянный заместитель министра иностранных дел Киркпатрик. По сообщению агентства Пресс Ассошиэйшн, представитель турецкого посольства заявил вчера, что «Сирия является главной темой переговоров». Это подтвердил и представитель английского министерства иностранных дел.

Сегодня ведущие английские буржуазные газеты выступили с явно инспирированными статьями на тему о положении в Сирии. Их высказывания являются продолжением клеветнической кампании, которую эти газеты ведут против Сирии и которая, видимо, отражает позицию определенных кругов Англии и других западных стран, не желающих примириться с тем, что Сирия смело встала на сторону Египта и решительно отстаивает свои национальные интересы и независимость. Статьи изобилуют вздорными измышлениями о «наращивании советского оружия в Сирии» и откровенными призывами выступить против Сирии «пока не поздно».

Наряду с этим английская буржуазная пресса обсуждает планы тесного сотрудничества между Англией и США в подготовке агрессивных действий против Сирии.

По мнению дипломатического обозревателя «Таймс», в действиях против Сирии должны принять участие Англия, Франция и Соединенные Штаты, а также некоторые члены Багдадского пакта. Как утверждает обозреватель, французы и турки уже вели переговоры на эту тему в Париже.

В редакционной статье газета «Ньюс кроникл» пишет, что визит Мендереса в Англию должен быть тесно связан с Сирией и Кипром. «Наконец-то, — заявляет газета, — имеются шансы вновь выдвинуть идею... превращения этого острова в международную базу», другими словами, использовать Кипр для агрессивных действий против Сирии, как он уже был использован против Египта.

XI сессия Генеральной Ассамблеи ООН

НЬЮ-ИОРК, 30 ноября. (ТАСС). Первым на вчерашнем утреннем заседании Генеральной Ассамблеи ООН в общей дискуссии выступил представитель Эфиопии Дерресс. Он подчеркнул серьезность проблем, стоящих перед текущей сессией Генеральной Ассамблеи, и приветствовал принятие в Организацию Об'единенных Наций таких стран Африки, как Судан, Марокко и Тунис.

Представитель Эфиопии заклеймил агрессию Англии и Франции против Египта. Египет, сказал он, имеет несомненное право на национализацию Суэцкого канала, ибо речь идет о неот'емлемой части египетской территории. К тому же Египет всегда уважал международные интересы и доказал, что может обеспечить свободу судоходства по каналу.

В заключение представитель Эфиопии призывал ООН уделять больше внимания вопросам оказания помощи слаборазвитым странам.

Глава делегации Пакистана Малик Фирозхан Нун высказался за расширение представительства азиатско-африканских государств в Совете Безопасности.

Нун оправдывал участие Пакистана в различных военных соглашениях, блоках и пактах. Признавая законные и суверенные права Египта, сказал Нун, Пакистан «сожалеет о недавних событиях на Ближнем Востоке и осуждает агрессию» против Египта. Вывод иностранных войск из Египта, как этого требует резолюция Генеральной Ассамблеи, должен быть осуществлен без промедления.

Выступивший затем глава делегации Албании Б. Штюла подчеркнул, что его страна, занятая мирным строительством, больше всего заинтересована в прочном мире и в добрых отношениях со своими соседями. Штюла осудил агрессию Англии, Франции и Израиля против Египта и указал, что правительство Албании поддерживает правое дело Египта, отстаивающего свой суверенитет и независимость против посягательства агрессоров.

Касаясь попыток некоторых делегатов провести параллель между событиями в Венгрии и Египте, Штюла подчеркнул, что эти события являются частью заговора колониальных держав против свободы и независимости народов.

В конце заседания выступили представители Бирмы и Боливии.

НЬЮ-ИОРК, 30 ноября. (ТАСС). На пленарных заседаниях Генеральной Ассамблеи продолжается общая политическая дискуссия.

Глава делегации Бирмы У Пе Кин подчеркнул, что Организация Об'единенных Наций должна быть универсальной по своему характеру. «Именно в свете этого принципа универсального представительства в Организации Об'единенных Наций, — сказал он, — мое правительство поддерживает представительство Китайской Народной Республики, принятие Японии и всех других суверенных государств, которые еще не допущены в ООН». Мы не можем понять, как огромный континент Азии может быть должным образом представлен во время наших заседаний, если эти великие державы Азии не представлены здесь.

У Пе Кин осудил агрессию Израиля, Англии и Франции против Египта.

Глава шведской делегации министр иностранных дел Унден посвятил свою краткую речь агрессии против Египта и событиям в Венгрии. Никакие об'яснения и попытки оправдать военные действия против Египта, сказал он, не могут скрыть того факта, что эти действия являются вопиющим нарушением Устава ООН. Он сказал далее, что, по мнению его правительства, чрезвычайные силы ООН «ни в коем случае не должны оставаться в Египте как средство давления на эту страну в решении суэцкой проблемы».

Избегая прямого повторения клеветнических утверждений представителей некоторых других западных стран о положении в Венгрии, шведский делегат тем не менее присоединился к их общей тенденциозной оценке этих событий. Он заявил, что Швеция хотела бы видеть Венгрию в положении нейтральной страны «наподобие Австрии».

Представитель Чехословацкой Республики В. Давид отметил, что успехи, достигнутые в деле уменьшения международной напряженности, были бельмом на глазу у тех, кто уже долгие годы разжигал и поддерживал «холодную войну», кто выколачивает бешеные прибыли из лихорадочной гонки вооружений и спекулирует угрозой спровоцирования всемирного военного конфликта. Эти же силы, продолжал он, предпринимают отчаянные попытки силой остановить продолжающийся распад колониальной системы и запугать народы, борющиеся за право на свободную жизнь и независимое развитие, свидетельством чему явилась открытая агрессия Англии, Франции и Израиля против Египта. Но нельзя повернуть историю вспять. Распад колониальной системы неотвратим.

Египетский народ, сказал В. Давид, дал достойный отпор агрессорам. Теперь Ассамблея должна сделать все возможное, чтобы войска агрессоров немедленно покинули территорию Египта без всяких условий.

Агрессивные силы пытались, сказал далее В. Давид, поставить под угрозу мир и безопасность в центре Европы — в Венгерской Народной Республике. Белый террор и страшные жестокости, совершенные фашистами по отношению к мирному населению Венгрии, наглядно показывают, каким образом представляла себе контрреволюция будущее Венгрии и ее народа. Остается только сожалеть, сказал он, что ООН вместо того, чтобы решительно осудить вылазки враждебных делу мира сил в Венгрии, предоставила свою трибуну для клеветы на венгерский народ и на все страны социалистической системы.

Касаясь вопроса о восстановлении законных прав КНР в Организации Об'единенных Наций, Давид заявил, что ООН встает на опасный путь, позволяя, чтобы из года в год ради империалистических и стратегических интересов одной державы навязывались действия, которые отдаляют решение такой неотложной проблемы.

Осудив маневры США и некоторых других западных держав в вопросе о разоружении, чехословацкий делегат заявил, что западные державы, которые постепенно отказываются от своих собственных предложений, сделанных ими ранее, за последнее время не желали вести переговоры непосредственно о программе сокращения вооружений и запрещения атомного оружия до тех пор, пока не будет принят план так называемого «открытого неба», выдвинутый США.

Новые советские предложения идут навстречу также и этому требованию. В настоящее время дело лишь за западными державами, которые должны проявить добрую волю и внести свою долю в достижение цели, к которой обращены надежды всего миролюбивого человечества, — сокращение вооружений, запрещение атомного оружия и установление доверия между народами.

Представитель Чехословакии отметил, что его страна придает особо важное значение вопросу коллективной безопасности в Европе. Заключение договора о коллективной безопасности в Европе, сказал он, облегчило бы также и решение германского вопроса, который по своему значению выходит за рамки Европы.

В заключение В. Давид рассказал об успешном развитии международных экономических связей Чехословакии и указал, что ООН должна эффективно содействовать созданию устойчивых предпосылок для широкого взаимного товарообмена в мировом масштабе и в интересах всех народов.

Делегат Ирана Энтезам осудил агрессию против Египта и поддержал требование немедленного вывода войск агрессоров с египетской территории. Приступить к реалистическому решению суэцкой и палестинской проблем, сказал он, можно будет только после того, как иностранные войска, не принадлежащие специальным силам ООН, покинут Египет. Любое урегулирование суэцкой проблемы должно основываться на уважении суверенитета Египта. Вместе с тем представитель Ирана предпринял очередную попытку оправдать в глазах делегаций других стран Азии и Африки участие Ирана в Багдадском пакте и изобразить этот пакт, как инструмент мира.

Глава делегации Румынской Народной Республики министр иностранных дел Г. Преотяса остановился на успехах социалистического строительства в его стране и подчеркнул, что Румыния с большой симпатией и пониманием относится к национально-освободительному движению в колониальных и зависимых странах Азии и Африки.

Представитель Румынии осудил агрессию против Египта, подчеркнув, что действия Англии и Франции являются попыткой восстановить с помощью войны свои былые колониальные позиции.

Преотяса остановился также на решении проблемы Кипра, Алжира и Западного Ириана, на вопросах разоружения, соглашение по которым положило бы конец гонке вооружений. Он поддержал предложение о заключении пакта о ненападении между участниками НАТО и странами, подписавшими Варшавский договор.

Касаясь выступлений некоторых делегатов с проповедью ненависти и холодной войны, представитель Румынии подчеркнул, что Организация Об'единенных Наций, чтобы быть эффективным инструментом мира, не должна использоваться как трибуна для пропаганды и подстрекательства.

В общей дискуссии выступили также представители Непала, Лаоса и Ливии.

НЬЮ-ИОРК, 1 декабря. (ТАСС). На вчерашнем утреннем заседании продолжалась общая дискуссия. Первым выступил глава делегации Белорусской ССР К. В. Киселев. Он осудил агрессию против Египта и подчеркнул, что Англия, Франция и Израиль явно стремятся использовать специальные силы ООН для того, чтобы навязать Египту угодные им решения суэцкого вопроса.

Касаясь проблемы разоружения, представитель БССР заявил, что решению этой проблемы мешают влиятельные круги некоторых западных стран, которые, не желая идти по пути ослабления международного напряжения, продолжают проводить обанкротившуюся политику «с позиции силы», делают ставку на дальнейшую гонку вооружений.

К. В. Киселев обратил особое внимание на опасность возрождения вермахта в Западной Германии. Белоруссия, сказал он, дважды подвергавшаяся нашествию германского милитаризма, не может спокойно относиться к тому, что происходит сегодня в Западной Германии. В частности, представитель БССР обратил внимание на то, что формирование новой западногерманской армии находится в руках бывших фашистских генералов Хойзингера, Кессельринга, Мантейфеля, Рамке и других. Исторический опыт, сказал К. В. Киселев, учит нас быть бдительными. Миролюбивые народы не позволят, чтобы Западная Германия стала очагом новой войны в Европе.

Делегат БССР высказался за расширение экономических и культурных связей между народами, а также за устранение преград, мешающих развитию международной торговли.

Представитель Парагвая Монтеро де Варгас осудил агрессию против Египта и указал, что его страна намерена выделять средства в специальный фонд по покрытию расходов на расчистку Суэцкого канала.

Как и некоторые другие выслуживающиеся перед США латиноамериканские делегаты, представитель Парагвая предпринял попытки вновь вытащить на свет так называемый «венгерский вопрос».

С лицемерной речью выступил представитель Ирландии Косгрейв. Он сказал, что его страна «понимает и сочувствует» тем государствам, которые серьезно встревожены агрессией против Египта. Но тут же ирландский делегат обратился к представителям стран Азии и Африки с призывом не придавать этой агрессии слишком большого значения. Косвенно оправдывая агрессоров, он пытался отвлечь внимание Ассамблеи от положения на Ближнем Востоке повторением вымыслов о событиях в Венгрии.

В конце заседания председатель Ассамблеи об'явил, что общая дискуссия будет продолжена 3 декабря...

НА МЕЖДУНАРОДНЫЕ ТЕМЫ

Сплочение социалистических стран

За последнее время в Москве и Будапеште состоялись важные встречи и переговоры между представителями ряда стран великого лагеря мира, демократии и социализма. В Москве происходили советско-польские и происходят советско-румынские переговоры, а в Будапеште — переговоры правительства Венгрии с делегациями Чехословакии, Германской Демократической Республики, Румынии. Достигнутые в результате этих встреч соглашения и подписанные во время них документы имеют огромное значение. Они демонстрируют нерушимое единство социалистических стран и служат дальнейшему их сплочению для отпора империалистической реакции.

Как отмечается в советско-польском совместном заявлении, агрессивные круги западных государств пытаются сорвать достигнутое за последние годы некоторое ослабление международной напряженности. Ярким выражением антинародной политики агрессивных кругов на Западе явилось вероломное нападение Англии, Франции и Израиля на Египет, недавно освободившийся от ига колониализма. Серьезную настороженность вызывает и вылазка фашизма в Венгрии. События в Египте и Венгрии показали, что черные силы реакции не отказались от тщетной надежды повернуть развитие истории вспять — на путь реставрации капитализма и колониализма в тех странах, которые вырвались из империалистических пут. При этом особые надежды возлагают империалисты на разобщение стран социализма. Американский журнал «Лайф», например, пишет, что «важнейшим условием освобождения стран Восточной Европы» (так он именует попытки восстановления в этих странах капитализма) является отрыв их от лагеря социализма.

Но наши враги просчитались. Советско-польское совместное заявление и другие документы и соглашения о взаимоотношениях между странами социализма показывают, что их нерушимый союз и братская дружба расширяются и крепнут, развиваясь на принципах полного равноправия.

«Тщетны расчеты тех, кто обольщает себя надеждами на то, что Польша ослабит связи со странами социализма, — пишет варшавская газета «Трибуна люду». — Наоборот, — подчеркивает она, — мы будем стремиться к укреплению сотрудничества между социалистическими странами во всех областях на основе взаимной помощи и дружбы». Ту же мысль проводит бухарестская газета «Скынтейя», разбирая итоги румыно-венгерских переговоров. «Что касается социалистических стран, — пишет газета, — то из венгерских событий они извлекут основной урок: надо укреплять сплоченность социалистического лагеря во имя самых дорогих нам стремлений и чяяний».

Решимость стран социализма еще больше упрочить свой братский союз вызывает, разумеется, раздражение и недовольство в стане империалистов. «Наши враги, — справедливо отметил на днях первый секретарь Польской об'единенной рабочей партии В. Гомулка, — восприняли факт ликвидации всех ненормальностей наших отношений с Советским Союзом как мрачную весть, ибо враги лишились трамплина для ведения своей пропаганды». И нужно сказать, что враждебные происки империалистических кругов против стран социализма принимают все более злобный характер. Наряду с контрреволюционным путчем в Венгрии они подняли кампанию за усиление милитаризации Западной Германии, за ревизию польских границ, за аннулирование Варшавского договора, предусматривающего совместную оборону социалистических стран. В этих условиях забота об обеспечении своей безопасности приобретает для стран социализма особо важное значение, что нашло свое отражение в итогах советско-польских переговоров. Их участники пришли к выводу о целесообразности временного пребывания советских войск в Польше.

Сплачивая свои ряды и укрепляя взаимную дружбу и сотрудничество, страны социалистического лагеря продолжают борьбу за мир, демократию и социализм. О значении их единства образно писала на днях китайская газета «Жэньминьжибао». «Все социалистические страны, — отмечала она, — как бы находятся в одной большой лодке, им нужно пробиться сквозь бурю к берегам победы. Перед нами сильный враг. Только путем укрепления единства наших социалистических рядов, укрепления единства между социалистическими странами и между нашими партиями, единства внутри каждой социалистической страны и каждой партии мы сможем достигнуть нашей общей великой цели».

А. ШАХАНОВ.

„Джузеппе Верди“

Фильм этот рассказывает о жизни и творческой деятельности великого итальянского композитора XIX столетия.

В первых кадрах мы видим умирающего в одиночестве Джузеппе Верди, который перед смертью вспоминает свою жизнь, полную лишений, но и упорной борьбы. Такой режиссерский прием вполне оправдывает себя. Это позволило сценаристам и постановщикам оценить минувшие события с позиций самого композитора. А они были сложны и трагичны как для композитора, так и для всей разрозненной Италии.

Страна стонала под австрийским гнетом, но народ не сдавался. Против реакционного режима Меттерниха росло народное негодование. Все это не могло не отразиться на личной жизни и творчестве композитора.

Перед нами развертываются яркие страницы жизни титанической личности Верди с его кипучей энергией, с неуемным характером и гениальной композиторской одаренностью. Человек несгибаемой воли, огромной внутренней сосредоточенности, высокой идейности, основанной на чувстве гражданского долга, — таким рисует образ Джузеппе Верди талантливый итальянский артист Пьер Крессау.

...1838 год. Молодой Верди приезжает в Милан, где готовится к постановке его опера «Оберто». Все крупные театры Италии, в том числе и театр «Ля-Скаля», находятся в руках импрессарио Морелли, от которого зависит быть или не быть и Верди признанным композитором.

Постоянные невзгоды, вечная нужда — таков его удел в Милане. Вследствие внезапной болезни умирает единственный сын. Как гром, потрясла композитора эта утрата. А материальное положение становится все хуже и хуже. Наступает болезнь самого любимого человека, ближайшего друга и помощника — его жены Маргериты.

Желая облегчить ее и свою участь, Джузеппе вынужден подписать с Морелли контракт на сочинение комической оперы, что противоречило его творческим устремлениям и не отвечало моральному состоянию. Но он вынужден был смеяться сквозь слезы.

...Через несколько часов должна состояться премьера злополучной оперы. Прикованная к постели, Маргерита ждет исхода событий. Ведь от этого зависит их дальнейшая жизнь.

Провал, полнейший провал! Да иначе и не могло быть: композиторский «инструмент» — душа Верди—был настроен не на этот лад. Почти в отчаянии Верди — Крессау спешит домой, но, переступив порог, он не имеет права быть в таком настроении. Перед ним лежит мертвенно-бледная Маргерита в ожидании приговора. Губы Верди начинают с трудом расплываться в улыбке, он «весел» и «счастлив». Он смог убедить Маргериту в «блестящем успехе» оперы, но это не помогло.

Маргерита умерла, унеся с собой все лучшее в жизни композитора. Он остался совершенно одиноким. Голодный Верди медленно бредет по полуопустевшей улице. Шарф — единственное, за что можно выменять хотя бы горстку каштанов, чтобы не умереть с голоду. Полунищая торговка поняла его и не взяла плату. Верди—Крессау не жалок, он не в отчаянии. Так сложилась жизнь, и нужно набраться сил для дальнейшей борьбы. Артист Пьер Крессау всю роль проводит с большой внутренней сдержанностью, но мы чувствуем, как в венах Верди бурно клокочет кровь.

Жизненные невзгоды, страдания и лишения не смогли сломить волю композитора. После разговора с Джузеппиной, известной актрисой, Верди еще раз убеждается, что самое большое счастье — это жизнь, борьба. Жизнь, полная волнений и творческих дерзаний.

Нет, не сразу, постепенно, но верно и смело Пьер Крессау приводит своего композитора к кипучей деятельности, к написанию новой оперы.

И хотя на экране не видно жестоких боев за воссоединение Италии, это настроение чувствуется в творчестве Верди. Его симпатии к национально-освободительному движению ярко выразились в операх «Навуходоноссор», «Эрнани» и ряде других. Несмотря на то, что «Навуходоноссор» написана на древний сюжет, это не помешало композитору выразить в ней мечты и чаяния передовых людей своего времени. Для итальянцев, охваченных жгучим протестом против угнетателей, она послужила призывом к восстанию.

Состоявшаяся премьера в театре «Ля-Скаля» вызвала бурю восторгов. Постановщики фильма нашли яркий прием в выражении настроения зрителей. Не успел смолкнуть хор, как его мелодию подхватил весь зрительный зал. С балкона полетели пестрые флажки в ложу губернатора. И приказ об аресте Верди не увенчался успехом.

Талант великого композитора, сына трактирщика и прядильщицы, не мог сразу пробить себе дорогу. Социальное неравенство давало себя знать. Вот почему в творчестве Верди главным становится человек с его радостями и страданиями. Он много пережил сам. Поэтому, когда Джузеппина Стреппони вложила в его карман либретто «Травиаты», он охотно принялся за сочинение оперы. Жертва буржуазных отношений — чувствительная, страдающая женщина Виолетта его очень тронула. Он не мог остаться равнодушным и к самоотверженной цыганке Азучене. Но больше всего в это время его привлекал сюжет драмы Виктора Гюго «Король забавляется». Пожалуй, в «Риголетто» Верди вложил всю страсть, весь свой темперамент и гневно бросил обвинение реакции за человеческие страдания. Сам композитор пережил не меньше, чем Риголетто, поэтому он ему был особенно близок. И не случайно об'ектив киноаппарата переносит наше внимание со сцены в зрительный зал, где сидят сам композитор и Джузеппина Стреппони.

И вот перед глазами умирающего Верди уже проходят сцены революционных событий, таких же активных и ярких, как его музыка. До конца своих дней он остался верным воплощению человеческих страданий, мечтаний и надежд. За это народ поставил ему памятник с надписью: «Он плакал и любил за всех».

Безусловно, много можно было бы сказать об актрисах Анне-Марии Ферреро, так замечательно играющей Маргериту, Габи Адрэ (Джузеппина) и об актерской манере Камило Пилотто (отец Маргериты): все они по-своему хороши, и разговаривать о них можно бесконечно.

Изумительные голоса Тито Гобби и Марио Дель Монако, Ирене Дженна, Вито де Тарано и Ориетты Москуччи, чудесные декорации Альберто Боччанти и изобретательность оператора Тино Сантони — все это талантливо сочетается в едином, ярком и красивом произведении кинематографии о талантливом композиторе и Человеке с большой буквы — Джузеппе Верди.

С. ФЕДОСЕЕВ.
В. ВИКТОРОВ.

НА СНИМКЕ: кадр из фильма.

Изучение художественных промыслов страны

Московский научно-исследовательский институт художественной промышленности Роспромсовета недавно провел несколько экспедиций по изучению народного прикладного искусства.

Богатый материал по художественной настенной, домовой росписи привезли участники поездки в Алтайский край. Более двухсот образцов заснято на фотопленку.

Интересной оказалась экспедиция в Прибалтику. Ее участники уделили внимание прекрасным образцам керамики Латвии, Литвы и Эстонии. Опыт прибалтийских умельцев изучается работниками института.

Успешно прошла и экспедиция в Орловскую, Тульскую области. Научные работники института сделали много интереснейших зарисовок национальных русских костюмов, головных уборов. Население орловско-тульских земель бережно хранит вековые традиции в художественной вышивке, которая отличается сочностью, яркостью красок и разнообразной техникой исполнения. Кандидат искусствоведческих наук участница этой экспедиции И. П. Работнова готовит к изданию альбом «Орнамент народной вышивки Орловской и Тульской областей».

Старший научный сотрудник НИИХП Э. В. Кильчевская в результате своей творческой командировки собрала ценный материал по обработке металла — древнейшего народного художественного промысла селения Кубачи Дагестанской АССР.

Художники института на основе изучения лучших образцов народного искусства создали и помогли внедрить в производство в текущем году десятки новых рисунков для производства ковровых, кружевных, строчевышитых и других изделий.

(ТАСС).

Сегодня на этой **СТРАНИЦЕ:**

Колхозники регулярно слушают лекции

Заслуженный отдых А. Е. Никифорова

ДЕВУШКИ НА НОВОСТРОЙКАХ КУЗБАССА

Дебют актрисы Тамары Шапиновой

Старый полиграфист уходит на пенсию

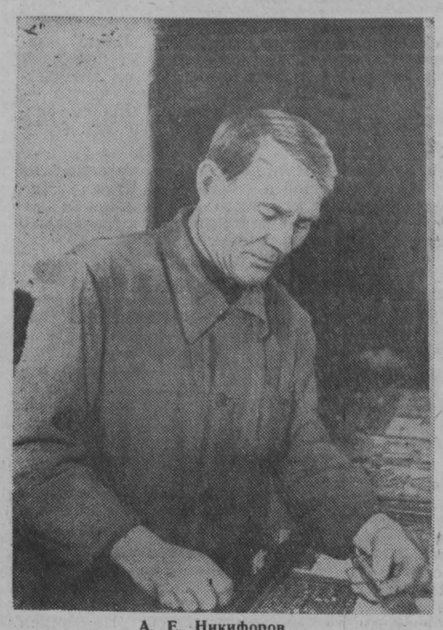

А. Е. Никифоров.

Морозный ноябрьский вечер. За окном давно опустились сумерки. Окончив трудовой день, многие кемеровцы спешат в кино, в цирк, в учебные заведения. Но в областной типографии работа не прекращается и в эти вечерние часы.

Размеренно гудят строкоотливные машины-линотипы. В другом помещении, при ярком электрическом свете, верстальщицы сосредоточенно правят полосы очередного номера газеты «Кузбасс». Ловко орудует шилом верстальщица Ида Кем, и каждая строка становится на свое место. Рядом, за соседним столом, трудится Екатерина Уфимцева. На верстке газеты она работает недавно, поэтому ей (да и ей ли одной!) нередко приходится прибегать к помощи более опытных работников типографии.

Вот и сейчас Екатерина, закончив правку, обращается к стоящему тут же пожилому человеку в сером костюме:

— Дядя Саша, посмотрите мою вторую.

Сменный мастер Александр Евгеньевич Никифоров, или, как его обычно называют в типографии, «дядя Саша», берет тонкую линейку — строкомер и приступает к проверке. Качество верстки должно быть высоким — этого всегда настойчиво требует старый полиграфист. Знакомясь с готовой полосой, он уже заметил и косину в «подвале», и подбитые буквы в заголовке, и короткую линейку... Метранпаж берется исправлять замечания мастера, и лишь после этого газетная полоса получает «путевку в жизнь».

...Это было пятьдесят три года тому назад. Двенадцатилетний Саша Никифоров, окончив три класса приходской школы в Томске, решил собственным трудом добывать кусок хлеба. По примеру дружка Алешки Радаева он поступил в типографию учеником наборщика. В ту пору Александр Евгеньевич, конечно, не думал, что всю жизнь ему придется посвятить нелегкому, но почетному труду полиграфиста.

Вот уже 35 лет Александр Евгеньевич проживает в Кузбассе. В памяти наборщика навсегда остался 1922 год. В том году, 17 января, в поселке Ленинском (Кольчугинский рудник) вышел первый номер газеты «Кузбасс». В числе тех, кто его выпускал, был и А. Е. Никифоров.

Вспоминая первые годы выпуска газеты, он говорит:

— Да, время тогда было тяжелое. В типографии было холодно. Печатную машину приходилось крутить вручную. Не хватало бумаги, шрифтов и многого другого. Газета выходила один раз в неделю на двух небольших страницах.

С 1925 года газета «Кузбасс» стала издаваться в Кемерове.

Шли годы. Неузнаваемо изменились и газета, и типография, в которой она печатается. Теперь — это большое предприятие, оснащенное современными полиграфическими машинами.

За время работы в Кемерове А. Е. Никифоров обучил профессии наборщика десятки людей. Иных уже нет в типографии, а те, кто остались, выросли в опытных мастеров. Например, бывшая его ученица Клавдия Николаевна Попова стала начальником цеха и теперь сама обучает многих наборщиков. М. Кокшина, М. Улитин, А. Блатинина, М. Деревягина, А. Рождественская, А. Кудрявцев, Е. Шевченко, Л. Старцева и многие другие — кто из них не вспоминает с благодарностью советы дяди Саши!

☆ ☆ ☆

30 ноября в типографии состоялись проводы на пенсию по старости ветерана-полиграфиста Александра Евгеньевича Никифорова. На собрание пришли его многочисленные ученики, все работники типографии. Они от души поблагодарили дядю Сашу за переданные им ценные знания и пожелали ему доброго здоровья.

Долголетнюю и безупречную работу А. Е. Никифорова в полиграфической промышленности исполком областного Совета депутатов трудящихся, президиум облсовпрофа и обком профсоюза работников культуры отметили почетными грамотами. От коллектива типографии старейшему производственнику были преподнесены ценные подарки — радиоприемник и часы.

Н. БОЧАРОВ.

В труде и учебе

Дуся Тихонова, рослая, темноволосая девушка, по-домашнему, в халате расположилась за столом в светлой комнате общежития.

— Ты что читаешь? — спросила подругу, входя в комнату, Полина Полунина.

— Да вот, пособие нашла по малярному делу. Книга небольшая и понятно написана...

— А давай вслух. Вот и Галя идет, — предложила Полина, показывая на Галину Митрофанову.

Девушки собрались в тесный кружок. Дуся читала, а все внимательно слушали...

Девчата учатся на маляров без отрыва от производства. Теоретическую часть преподает им прораб Абатуров, а практические занятия ведет бригадир Чуднова. Учителя стараются привить новичкам любовь к профессии: ведь без этого нет настоящего рабочего!

Девушки рвутся к самостоятельному труду, именно потому они после работы и садятся за книги. Хочется побыстрей стать мастером своего дела. Но пока еще приходится быть «подсобными». Бригада у них веселая, дружная. Бригадир т. Маркелова — внимательная, чуткая женщина, работу дает по силам.

Пятидесятишестиквартирный дом в Сталинске на Сортировочной станции уже почти готов, там идут отделочные работы. В сооружении его есть и доля труда марийских комсомольцев, в числе которых и три подруги. Они работали на Юринском стеклозаводе Марийской АССР выдувальщицами, вместе получили комсомольские путевки, вместе приехали в Сибирь.

Строители дороги Сталинск—Абакан, для кого и строится новый дом, добрым словом вспомнят марийских комсомольцев. И вместе с тремя подругами поблагодарят молодых рабочих Анатолия Виноградова и Вениамина Паймирова, приехавших сюда из Кузнецкого района.

Новоселы учатся в труде и на курсах. Получив профессию, многие мечтают поехать на строительство дороги Сталинск—Абакан, туда, где идет штурм тайги, где прокладывается стальная магистраль. Хотят поехать в Топчул, уже большой таежный поселок, и три подруги: Дуся Тихонова, Полина Полунина и Галя Митрофанова. В Топчуле, конечно, меньше удобств, чем в Сталинске. Там нет театра и трамваев и общежитие, может быть, не такое уютное и благоустроенное, как здесь. Но трудности не пугают подруг. Они хотят принести больше пользы Родине.

А. КОЛЕСНИКОВ.

г. Сталинск.

К 60-летию со дня рождения Н. С. Тихонова

Советская общественность отмечает 60-летие со дня рождения писателя Н. С. Тихонова.

Его стихи, рассказы, очерки, публицистические статьи широко известны не только в нашей стране, но и за ее пределами. В Советском Союзе книги Н. С. Тихонова издавались около 300 раз на 44 языках. Общий тираж этих изданий превышает восемь миллионов экземпляров.

К юбилею поэта в Гослитиздате выходит книга избранных произведений. В нее включены поэмы «Сами», «Ночь в Смольном», «Киров с нами», лирика ранних лет, кавказские стихотворения, а также стихи об Индии, Афганистане, Пакистане, Франции и других странах, где побывал поэт. Сборник открывается автобиографическим очерком Н. С. Тихонова.

3 декабря Союз писателей СССР и Советский комитет защиты мира устраивают в Колонном зале Дома Союзов юбилейный вечер Н. С. Тихонова.

(ТАСС).

В передовом коллективе

За успешную работу в третьем квартале Кузнецкому заводу металлоконструкций имени Молотова присуждено переходящее Красное знамя министерства и ВЦСПС. Коллектив не снижает темпов в работе, настойчиво увеличивает выпуск продукции, повышает ее качество.

А. Булкин.

Сельские лекторы

Роль лекционной пропаганды в коммунистическом воспитании трудящихся все время возрастает. Послушать интересную, содержательную лекцию охотно приходят в клуб рабочие, колхозники, механизаторы, интеллигенция. Почетное место в пропаганде политических знаний и передового опыта колхозного производства заняли сельские об'единения лекторов. В нашей области создано и работает 331 об'единение, в которые входит более трех тысяч членов. После XX с'езда партии работа сельских об'единений лекторов значительно оживилась.

Среди многочисленных сельских об'единений лекторов есть такие, которые заслуженно завоевали авторитет и уважение трудящихся. Хорошо работает, например, Драченинское об'единение (Ленинск-Кузнецкий район), созданное 6 лет назад.

В состав об'единения входят 12 учителей, шесть специалистов сельского хозяйства, три медицинских работника. Возглавляет об'единение учитель средней школы Петр Петрович Бутин. Лекторы систематически выступают в клубе, в бригадах, во всех населенных пунктах сельского Совета. Тематика читаемых лекций разнообразна. Содержание лекций тесно увязывается с жизнью Худяшевской МТС, колхоза имени Молотова, на территории которых работает об'единение.

В работе об'единения главное место занимает пропаганда решений и материалов XX с'езда нашей партии. Члены об'единения раз'ясняют рабочим МТС и колхозникам политику Коммунистической партии и Советского правительства, рассказывают о всемерном развитии народного хозяйства страны, о под'еме сельского хозяйства, о повышении материального благосостояния и культуры трудящихся.

Так, т. Милосердов в лекции «Рост благосостояния советского народа в шестой пятилетке», используя конкретные примеры из жизни колхозов зоны Худяшевской МТС, показал рост доходов колхозов имени Молотова и имени Ворошилова. В 1955 и 1956 годах члены сельхозартели имени Молотова получили на трудодень по 4 килограмма хлеба и по 3 рубля деньгами. За три последних года в колхозах зоны МТС выдача на трудодень возросла с двух килограммов зерна до четырех и с 80 копеек до 2 рублей деньгами.

Большим уважением пользуется главный агроном Худяшевской МТС Юрий Михайлович Немазанный, его выступления всегда вызывают живой интерес. В этом году надо было в целях максимального сокращения потерь и сроков уборки урожая внедрить прогрессивный раздельный способ уборки. Ю. М. Немазанный в колхозах зоны прочитал лекцию «Раздельная уборка урожая». И этот способ широко был использован. В колхозах зоны убрано раздельным способом около четырех тысяч гектаров.

Выступления других лекторов об'единения также увязываются с практикой сельскохозяйственного производства. Агроном колхоза имени Ворошилова т. Лоцманов в апреле этого года прочитал для колхозников лекцию на тему «Авиахимпрополка посевов». После лекции члены артели и специалисты сельского хозяйства, обсудив вопрос практического применения авиахимпрополки, решили у себя обработать этим способом 600 гектаров посевов.

Всегда многолюдно на лекциях т. Боровиковой. Ее выступления вызывают у слушателей большой интерес и желание обратиться к дополнительной литературе. Готовясь к лекции «Третьяковская галерея», лектор организовал через учащихся и молодежь села сбор открыток, вырезок из журналов с репродукциями картин русских художников. И во время лекции все это показывалось через эпидиаскоп.

Многие жители села в этом году побывали в Москве на Всесоюзной сельскохозяйственной выставке. Некоторые из них выступают с рассказами об этой чудесной выставке. Преподавательница биологии Валентина Семеновна Пачукалина подготовила и прочитала лекцию «Всесоюзная сельскохозяйственная выставка». Через эпидиаскоп она показывала многочисленные фотоснимки, сделанные на выставке. О своих впечатлениях о выставке, о том, что они видели и что можно применить у себя в колхозах, рассказали и другие экскурсанты ВСХВ: зоотехник МТС т. Лазарев, доярка колхоза имени Молотова т. Шерина и другие.

Большую работу члены сельского об'единения проводят по пропаганде естественно-научных, атеистических и медицинских знаний. Тов. Пачукалина в лекции о вреде религии показала, как служители культа обманывают верующих, доказала, что так называемые «чудеса» — не что иное, как простой обман несведущих людей.

Для разработки любой темы требуется не только труд самого лектора, но и помощь целого коллектива. Поэтому все новые лекции обязательно обсуждаются на заседании об'единения. Это помогает сделать лекцию более содержательной, интересной.

Руководитель лекторского об'единения при составлении плана чтения лекций обязательно советуется с секретарем парторганизации, с заведующей библиотекой и заведующим клубом.

Лекторы Драченинского сельского об'единения читают лекции не только в селе, где расположены сельский Совет и школа, но и во всех населенных пунктах колхоза имени Молотова. В октябре, например, прочитано 11 лекций: «Стойловое содержание скота», «Международное положение», «О 38-й годовщине ВЛКСМ» и др. В летний период, когда колхозники работают в поле, лекторы часто посещают тракторные бригады, полевые станы, где проводят беседы, читают свежие газеты, рассказывают о важнейших событиях в нашей стране.

В успехах механизаторов и колхозников зоны Худяшевской МТС есть немалая заслуга лекторов-общественников села Драченино, несущих живое слово партии в широкие массы колхозников.

И. КАЗАНЦЕВ,
директор областного лекционного бюро.

Хоккейная команда спортивного общества «Металлург» приступила к тренировочным играм. В этом году для хоккеистов оборудована площадка для игры в хоккей с шайбой.

НА СНИМКЕ: момент тренировочной игры команды «Металлург».

Фото **В. Скоробогатова.**

На Олимпийских играх

МЕЛЬБУРН, 30 ноября. **(Корр. ТАСС).** Началась вторая половина Олимпийских игр. Спортивная борьба приобретает все более острый характер.

Сегодня состоялись финальные соревнования у женщин по толканию ядра. Золотую медаль завоевала легкоатлетка Т. Тышкевич (СССР), толкнувшая ядро на 16 м 59 см. Г. Зыбина проиграла ей всего 6 сантиметров и завоевала серебряную медаль. На третьем месте немецкая спортсменка М. Вернер.

Днем был дан старт финальному забегу женщин на 200 метров. Советские спортсменки выбыли из борьбы в предварительных соревнованиях и в финале не участвовали. Австралийская спортсменка Б. Катберт установила новый олимпийский рекорд с результатом 23,4 сек.

Два дня проходили соревнования мужчин по легкоатлетическому десятиборью. Золотую медаль завоевал М. Кэмпбелл (США). Набрав 7.937 очков, он установил новый олимпийский рекорд.

Состоялись также отборочные эстафетные забеги 4х100 метров у мужчин. Команда СССР, выступавшая в составе Л. Бартенева, Б. Токарева, Ю. Коновалова и В. Сухарева, вышла в полуфинал. Команда СССР в эстафетном беге 4х100 метров заняла в своем забеге третье место и не попала в финал.

На озере Вендурее был дан старт финальным заездам у мужчин на каноэ на дистанцию 10 тыс. метров. Блестящего успеха добились советские спортсмены П. Харин и Г. Ботев, выступавшие на каноэ-двойке. С результатом 54 мин. 02,4 сек. они завоевали первое место и золотую медаль.

Состоялись также финальные соревнования мужчин на байдарках на эту же дистанцию. Советский спортсмен И. Писарев был на финише пятым. В состязаниях на байдарках-двойках советские гребцы вышли на пятое место.

На стрельбище Вильямстауна спортсмены состязались в стрельбе из пистолета произвольного образца на дистанцию 50 метров. Советский стрелок М. Умаров награжден серебряной медалью.

Сегодня же в первом финальном состязании по баскетболу команда СССР встретилась с командой Франции. В предварительных соревнованиях команда СССР потерпела поражение от французских баскетболистов. Сегодняшняя встреча вызвала исключительный интерес у зрителей. Встреча проходила в острой и упорной борьбе. Советская команда выиграла со счетом 56:49. Завтра советские спортсмены встретятся в решающем матче на звание олимпийского чемпиона с командой США.

Закончились предварительные встречи по водному поло. Команда СССР вышла в финал. Сегодня же состоялись полуфинальные встречи боксеров, которые определили участников боев на звание олимпийского чемпиона. Советские боксеры — В. Сафронов, В. Енгибарян, Г. Шатков и Л. Мухин вышли в финал. Английский боксер Р. Мактаггарат по очкам одержал победу над советским спортсменом А. Лагетко, который награжден бронзовой медалью.

Советский боксер полутяжелого веса Р. Мураускас (СССР) проиграл по очкам американскому спортсмену Д. Бойду. Мураускас награжден бронзовой медалью.

Продолжаются отборочные соревнования по вольной борьбе.

Неудачно выступали советские фехтовальщики на шпагах. Р. Цирекидзе, И. Удрас и А. Чернушевич выбыли из соревнований. В финальных состязаниях у женщин на личное первенство по рапире победила Д. Шин (Англия).

В финальном заплыве на 100 метров вольным стилем с новым олимпийским рекордом — 55,4 сек. первенствовал австралийский спортсмен Д. Хенрикс. В финальном заплыве на 200 метров брассом у женщин первенствовала немецкая спортсменка У. Хаппе с новым олимпийским рекордом — 2 мин. 53,1 сек.

Состоялась четвертьфинальная встреча футболистов Болгарии и Англии. Матч прошел с преимуществом болгарских футболистов и закончился со счетом 6:1 в их пользу.

На водном стадионе состоялись отборочные соревнования по прыжкам в воду с трамплина у мужчин. Все 3 советских спортсмена — Р. Бреннер, Г. Удалов и Ю. Казаков — вышли в финал.

После восьми дней соревнований команда СССР завоевала 35 медалей (12 золотых, 11 серебряных и 12 бронзовых). У команды США — 42 медали (20 золотых, 15 серебряных, 7 бронзовых).

Редактор Ф. Е. ДЁМИН.

Молодая дебютантка

После окончания десятилетки в дни Великой Отечественной войны Тамара Шапинова поступает на курсы радистов.

...1945 год — демобилизация из рядов Советской Армии, Ивановское музыкальное училище, а затем Саратовская консерватория.

...1956 год. В Кемерове она впервые переступает порог театра. Сбывается ее первая заветная мечта. Хочется как можно скорее познакомиться с коллективом, изучить специфику, особенности жанра музыкальной комедии. Ведь она окончила класс оперного пения.

...Получена первая роль. Хочется сказать в ней свое слово, а опыта еще не хватает. Появляются сомнения, тревоги, волнения, неуверенность, а порой и страх.

И вот всего лишь два дня назад состоялся первый дебют Тамары Шапиновой в роли Роз-Мари. Скажем одно: у молодой актрисы хорошие сценические данные. Приятного тембра голос, обаяние, непосредственность в сочетании с кропотливой, упорной работой над собой, над образом дадут хорошие результаты.

Пожелаем же молодой актрисе творческих успехов.

НА СНИМКЕ: актриса Т. ШАПИНОВА в роли Роз-Мари.

Почетное звание

Заслуженным уважением и авторитетом среди сотрудников и клиентов пользуется зав. производством столовой № 5 Кемеровского треста столовых и ресторанов Черкасова Ксения Александровна. 27 лет добросовестного труда посвятила она благородному делу общественного питания.

Недавно приказом министра за отличную работу К. А. Черкасовой присвоено высокое звание «Мастер-повар».

П. Старцев.

Расширяется кооперативная торговля

ЛЕНИНСК-КУЗНЕЦКИЙ. **(Корр. «Кузбасса»).** Два года назад в городе появилась вывеска первого магазина комиссионной торговли райпотребсоюза. Теперь их насчитывается пять. Все они обслуживают население, проживающее не только в центре города, но и на его окраинах. Непрерывно растет товарооборот этих торговых точек. С начала года трудящиеся приобрели здесь около двух тысяч центнеров муки и много других продуктов.

Представители райпотребсоюза заключают сейчас договоры с колхозами и колхозниками на продажу через комиссионные магазины излишков продуктов питания.

Лучшие стрелки шахты

Среди трудящихся шахты № 12 (г. Киселевск) есть много любителей стрелкового спорта. Лучшие из них приняли участие в городских стрелковых соревнованиях, которые состоялись на днях в Киселевске.

Среди 13 коллективов команда шахты № 12 заняла третье место, набрав 399 очков из 500 возможных, за что удостоена грамоты горкома ДОСААФ.

За лучшую стрельбу награждены грамотами зам. главного инженера шахты т. Сливинский, получивший третий спортивный разряд, начальник материального отдела т. Арсланов, участковый уполномоченный милиции т. Тихонов, плановик т. Лебедева, бухгалтер материального отдела т. Данилова.

Л. Охримюк.

Сегодня в ТЕАТРАХ и КИНО

ОБЛДРАМТЕАТР, днем и вечером, — КОЛЕСО СЧАСТЬЯ.

ТЕАТР МУЗКОМЕДИИ, днем — ВАС ЖДУТ ДРУЗЬЯ, вечером — БЕЛАЯ АКАЦИЯ.

КИНОТЕАТР «МОСКВА». Большой зал — журнал **Сибирь на экране № 52. Двенадцать месяцев** (для детей: 9, 1-50); **Хлеб, любовь и фантазия** (10-10, 12, 3, 4-50, 6-40, 8-25, 10-20).

Малый зал — **журнал Сибирь на экране № 51. Кадриль** (10, 2, 6, 10); **Джузеппе Верди** (11-50, 3-50, 7-50).

Третий зал — **журнал Сан-Франциско, Чикаго, Нью-Йорк. Наследник** (10, 12, 2, 4, 6-10, 8-10, 10-10).

КИНОТЕАТР «МЕТАЛЛУРГ» — **Двенадцать месяцев** (для детей: 10, 11-15, 12-30), **Весна на Заречной улице** (для взрослых: 2, 4, 6, 8, 10).

КЛУБ «СТРОИТЕЛЬ» — **Весна на Заречной улице** (2, 4, 6, 8, 10).

КЛУБ «УДАРНИК» — **Тень у пирса** (для детей: 12, 2); **Правосудие** (4, 6, 8, 10).

КЛУБ ГРЭС — **Катера в бушующем море** (2, 4, 6, 8, 10).

КЛУБ ШАХТЫ «ЦЕНТРАЛЬНАЯ» — **Сердце бьется вновь** (2, 4, 6, 8, 10).

ГОСЦИРК — три представления. **Воздушный полет. Аттракцион — тигры.**

Начало в 12, 3 часа дня и в 8 часов вечера. Касса — с 10 час. утра.

3 декабря

ТЕАТР МУЗКОМЕДИИ — РОЗМАРИ.

КИНОТЕАТР «МОСКВА». Большой зал — журнал **Иностранная хроника № 17. Двенадцатая ночь** (для детей: 9, 2-30). **Хозяйка гостиницы** (10-50, 12-40, 4-20, 6-20, 8-10, 10).

Малый зал — журнал **Сибирь на экране № 52. Хлеб, любовь и фантазия** (9, 10-50, 12-40, 4-20, 6-20, 8-10, 10).

Третий зал — журнал **Сибирь на экране № 51. Кадриль** (10, 2, 6, 10); **Джузеппе Верди** (11-50, 3-50, 7-50).

КИНОТЕАТР «МЕТАЛЛУРГ» — **Когда наступает вечер** (для детей: 10, 2); **Наследник** (12, 4, 6, 8, 10).

МИНИСТЕРСТВО ТОРГОВЛИ СССР

ГЛАВБАКАЛЕЯ

ПИТАТЕЛЬНОЕ ВКУСНОЕ БЛЮДО, ПОЛЕЗНОЕ ВЗРОСЛЫМ И ДЕТЯМ.

БОБЫ СОИ содержат до 40% хорошо усвояемых растительных белков и обладают высокой калорийностью.

БОБЫ СОИ содержат весьма нужные организму витамины и органические соединения фосфора и лецитина.

КОНСЕРВЫ «СОЕВЫЕ БОБЫ В ТОМАТНОМ СОУСЕ» можно употреблять в холодном виде в качестве закуски. Подогретыми они употребляются как второе блюдо или как гарнир к мясным или рыбным блюдам.

С добавлением консервов «Соевые бобы в томатном соусе» можно приготовить вкусный винегрет, вегетарианский овощной суп, борщ, рассольник и рагу из овощей.

КОНСЕРВЫ «СОЕВЫЕ БОБЫ В ТОМАТНОМ СОУСЕ» ПРОДАЮТСЯ В ПРОДОВОЛЬСТВЕННЫХ МАГАЗИНАХ.

ОТПУСК КОНСЕРВОВ «СОЕВЫЕ БОБЫ В ТОМАТНОМ СОУСЕ»

всем торгующим организациям и предприятиям общественного питания

ПРОИЗВОДИТСЯ В НЕОГРАНИЧЕННОМ КОЛИЧЕСТВЕ

ЗАКАЗЫ ПРИНИМАЮТСЯ КОНТОРАМИ ГЛАВБАКАЛЕИ

Продлен срок приема подписки до 13 декабря на сельскохозяйственные и партийно-политические журналы.

Подписка на центральные газеты прекращается 10 декабря 1956 года.

Облсоюзпечать.

ВСЕ ПРЕДПРИЯТИЯ КООПЕРАТИВНЫХ ОРГАНИЗАЦИЙ В ДЕКАБРЕ 1956 г. ОБЯЗАНЫ получить в местных финансовых органах патенты на право осуществления производственной и торговой деятельности в 1957 г.

За неполучение патентов до 1 января 1957 г. руководители и главные (старшие) бухгалтеры привлекаются к ответственности, а предприятия, на которые не получены патенты, подлежат закрытию.

Облфинотдел.

КЕМЕРОВСКАЯ КУРОРТНАЯ КОНТОРА СООБЩАЕТ, что путевки на первый квартал 1957 года профорганизациям соответственно планам распределения ЦК профсоюзов будут в начале декабря рассылаться до заключения договоров, под обязательства профорганизаций.

Поэтому причитающиеся по планам платежи по первому сроку за путевки первого квартала следует перечислить немедленно Кемеровской курортной конторе по реализации путевок в Кемеровском горуправлении Госбанка, расчетный счет 150194.

Организациям, перечислившим платежи, путевки будут высланы в первую очередь.

Адрес: г. Кемерово, Советская, 116, тел. 17-97.

Требуются:

ОБЛАСТНОЙ КОНТОРЕ «ЗАГОТЗЕРНО» в от'езд — **начальники охраны, заместители директоров по качеству.**

Обращаться: г. Кемерово, Тобольская, 6, отдел кадров.

В АВТОТРАНСПОРТНЫЕ КОНТОРЫ городов Кемерова, Киселевска, Прокопьевска — **опытные шоферы на новые автомобили «МАЗ-205»; опытные главные бухгалтеры** в Ленинскую, Беловскую, Прокопьевскую автотранспортные конторы.

Обращаться к начальникам контор или в автотрест — г. Кемерово, ул. Ленина, 58. Тел. 12-88 (три звонка).

Гр. **Шелкоплясов** Вячеслав Константинович, проживающий в г. Кемерове, 2-й участок Топкинского Лога, 37, возбуждает дело о расторжении брака с гр. **Ребриной** Валентиной Илларионовной, проживающей в г. Кемерове, 2-й участок Топкинского Лога, 55.

Дело подлежит рассмотрению в народном суде 3-го участка Заводского района г. Кемерова.

Гр. **Завьялов** Анатолий Сарапионович, проживающий в г. Кемерове, пос. шахты «Северная», ул. Воронежская, 41, возбуждает дело о расторжении брака с гр. **Завьяловой** Ниной Георгиевной, проживающей в г. Кемерове, поселок шахты «Северная», ул. 2-я Стародинамитная, 39.

Дело подлежит рассмотрению в народном суде 2-го участка Руднического района г. Кемерова.

АДРЕС РЕДАКЦИИ И ИЗДАТЕЛЬСТВА: г. Кемерово, ул. Сталина, № 66, ТЕЛЕФОНЫ: редактора 2-24, заместителя редактора 8-05, секретаря 2-53, секретариата 4-85, отделов редакции: партийной жизни 3-63, пропаганды 4-57, обзоров местной печати 15-36, угольного 1-21, промышленности и транспорта 2-37, сельскохозяйственного 4-57, культурно-бытового 15-36, информации 14-21, отдела писем 11-52, отдела об'явлений 6-83, ночной прием информаций 1-21, бухгалтерии 6-83, технического секретаря 15-67, директора типографии 3-96.

2

ОН07412. Типография «Кузбасс» облполиграфиздата. Тираж 120.000. Заказ № 6149.