Пролетарии всех стран, соединяйтесь!

Кузбасс

ОРГАН КЕМЕРОВСКОГО ОБЛАСТНОГО И ГОРОДСКОГО КОМИТЕТОВ КПСС, ОБЛАСТНОГО И ГОРОДСКОГО СОВЕТОВ ДЕПУТАТОВ ТРУДЯЩИХСЯ

№ 263 (8866). | Воскресенье, 11 ноября 1956 г. | Год издания 35-й. Цена 20 коп

К новым успехам в работе промышленности!

ТОРЖЕСТВЕННО отметили советские люди 39-ю годовщину Великой Октябрьской социалистической революции. Этот праздник трудящиеся нашей Родины встретили новыми выдающимися успехами в борьбе за осуществление задач, намеченных XX с'ездом КПСС на шестую пятилетку. Страна победившего социализма вступила в сороковой год своего существования в расцвете сил.

Чувства законной гордости вызывают достижения нашей промышленности и прежде всего тяжелой индустрии, которая развивается такими бурными темпами, каких не знало и не знает ни одно капиталистическое государство. В 1956 году в Советском Союзе будет выплавлено 49 млн. тонн стали, добыто около 430 млн. тонн угля, 84 млн. тонн нефти, выработано 192 млрд. квт. часов электроэнергии. Теперь в СССР производится промышленной продукции в 30 раз больше, чем в 1913 году. Наша промышленность выполнила десятимесячный план по выпуску валовой продукции на 102 процента, а это является лучшим предвестником того, что и в целом годовой план нынче будет завершен досрочно.

Кузбасс — крупный индустриальный центр страны. Трудящиеся нашей области с удовлетворением отмечают, что и они внесли немалый вклад в эти успехи. Горняки, металлурги, химики, энергетики, строители в дни предоктябрьского соревнования работали с особенно большим воодушевлением. Творчески используя резервы, они на тех же производственных мощностях значительно увеличили выпуск продукции.

Шахтеры комбината «Кузбассуголь» в октябре не только погасили долг в угледобыче, образовавшийся в прошлые месяцы, но и отправили народному хозяйству страны тысячи тонн топлива сверх десятимесячной программы в счет выполнения своих годовых обязательств. Показательно, что если в августе — сентябре из 86 шахт и разрезов комбината с планом справлялись 50—56, то в октябре выполнили и перевыполнили программу 65 шахт и разрезов. На самом крупном руднике — Прокопьевском успешно завершили месячное задание оба треста.

Большое количество чугуна, стали, проката, кокса, цинка, алюминия дали стране дополнительно металлурги. Многие из них в октябре работали на уровне, обеспечивающем перевыполнение не только планов, но и годовых социалистических обязательств. Так, коллектив Кузнецкого комбината сверх месячного плана выдал около полутора тысяч тонн чугуна, более 8 тысяч тонн стали, 3 тысячи тонн проката. Продолжали уверенно наращивать темпы производства и улучшать технико-экономические показатели кемеровские коксохимики, пополнившие свой сверхплановый счет еще двумя тысячами тонн кокса. Хорошо работали алюминщики Сталинска. Преодолели отставание мартеновцы Гурьевского завода. Улучшилась производственная деятельность Беловского цинкового завода.

Много славных страниц в летопись социалистического соревнования вписали коллективы электростанций, азотчики Кемерова, машиностроители Анжеро-Судженска. Железнодорожники магистрали Кузбасса в октябре резко увеличили погрузку и перевозки таких важнейших индустриальных грузов, как уголь, металл, кокс.

Всех трудящихся искренне радуют успехи, достигнутые нынче передовыми строительными организациями. Один из ведущих в области трест «Сталинскпромстрой» перевыполнил октябрьскую и десятимесячную программу по освоению средств и только в минувшем месяце сдал населению Сталинска более 10 тысяч кв. метров новой жилой площади. Справились с десятимесячным планом тресты «Кузбассалюминстрой», «Кузнецктяжстрой». Коллектив Прокопьевского стройуправления № 1 треста «Прокопьевскшахтострой», строители треста «Ленинуголь» встретили праздник завершением годовых планов.

Тот факт, что во всех отраслях промышленности области, на большинстве шахт, заводов, строек дни предоктябрьской трудовой вахты были ознаменованы дальнейшим под'емом производства, еще раз убедительно свидетельствует о великой, животворной силе социалистического соревнования. И эта сила проявляется тем полнее, чем лучше поставлено руководство соревнованием, чем больше живой организаторской и целеустремленной массово-политической работы проводят среди трудящихся партийные и профсоюзные организации, хозяйственные руководители.

Сейчас, когда до конца года остается немногим более полутора месяцев, очень важно не только закрепить, но и дальше развивать под'ем творческой активности масс, умело направить усилия коллективов на повсеместное и быстрое внедрение передового опыта, на устранение недостатков и «узких мест», выявившихся в ходе соревнования. Над решением этой задачи призваны повседневно работать с удвоенной энергией все трудящиеся, командиры производства, партийные и профсоюзные организации.

Нашим горнякам предстоит еще многое сделать по улучшению организации производства, укреплению трудовой дисциплины, наведению образцового порядка во всех лавах и забоях, чтобы дать к концу года Родине обещанные 400 тысяч тонн угля, повысить качественные показатели. От кузнецких металлургов требуется максимум усилий в наилучшем использовании техники, мощности оборудования, чтобы выправить положение с выполнением обязательств по производству сверхпланового чугуна и проката. В каждой отрасли, на каждом предприятии предстоит решить еще большие и серьезные задачи.

Особое внимание должно быть уделено оказанию деловой помощи отстающим заводам, шахтам, стройкам, которых у нас, к сожалению, еще немало. Длительное время не выполняют государственного плана шахты им. Ворошилова, «Томусинская-1-2», «Северная», Кузнецкий ферросплавный завод, многие шахтостроительные тресты. Даже на передовых предприятиях есть участки, цехи, агрегаты, которые работают гораздо ниже своих возможностей.

Серьезный ущерб развитию промышленности наносит то, что некоторые наши руководители еще не прониклись пониманием первостепенной важности борьбы за технический прогресс, не стремятся в полной мере использовать достижения науки и техники. Задача партийных организаций — решительно преодолеть такие недостатки, повысить ответственность руководителей за совершенствование производства на основе внедрения и освоения новой техники, чутко относиться к предложениям наших замечательных рационализаторов и изобретателей.

Резервы производства наиболее полно выявляются и используются там, где к этому делу широко привлечен весь коллектив. И здесь огромную роль играет регулярное, деловое проведение рабочих собраний, производственных совещаний, технических конференций, хозяйственных активов. Именно при массовом участии трудящихся на каждом предприятии, участке должны быть всесторонне продуманы организационно-технические меры, создающие прочную базу для безусловного выполнения планов и обязательств, взятых на 1956 год, и успешной работы с первых месяцев будущего года.

Только настойчиво осуществляя эти мероприятия, изо дня в день совершенствуя производство, усиливая размах социалистического соревнования, трудящиеся Кузбасса смогут с честью справиться с грандиозными задачами, поставленными перед ними партией и правительством в шестой пятилетке.

На стройки Кузбасса Владимир Литвинов приехал вместе с группой выпускников строительного факультета Саратовского автодорожного института. В управлении № 4 треста «Сталинскпромстрой» он работает мастером на возведении крупноблочных пятиэтажных домов и успешно справляется с этими новыми методами стройки в Кузбассе.

НА СНИМКЕ: В. ЛИТВИНОВ.

Фото П. Костюкова.

Празднование 39-й годовщины Октября в Кузбассе

Киселевск

Праздничная демонстрация трудящихся города явилась своеобразным рапортом коллективов шахт, заводов и строек о выполнении ими заданий первого года шестой пятилетки, об успехах в предоктябрьском социалистическом соревновании.

Торжественное шествие открыли горняки крупнейшей на Киселевском руднике шахты имени Вахрушева, заслужившие это почетное право своим самоотверженным трудом. За октябрь и первые дни ноября коллектив шахты выдал на-гора сверх плана более 16 тысяч тонн угля и тем самым окончательно погасил долг государству, который образовался еще в первом квартале. Горняки твердо решили успешно выполнить свои социалистические обязательства и за оставшееся до конца года время добыть дополнительно к плану не менее 10 эшелонов топлива.

Славно потрудился коллектив шахты «Суртаиха». Его колонна пронесла транспарант, на алом полотнище которого значилось, что шахта с начала года дала сверх плана 43 тысячи тонн угля. Это — на 3 тысячи тонн больше годового обязательства.

Один за другим проходят мимо празднично украшенной трибуны шахтерские коллективы, и радостью светятся лица демонстрантов.

Вот идут горняки шахт №№ 7-б и 7-а. В канун Октябрьской годовщины телеграф принес радостное известие о том, что оба коллектива по итогам работы в сентябре признаны победителями во всесоюзном социалистическом соревновании и удостоены премии. Такое же известие получил и коллектив погрузочно-транспортного управления треста «Кагановичуголь».

7 и 8 ноября в центральном клубе угольщиков и других клубах города состоялись праздничные вечера, концерты художественной самодеятельности, демонстрировались кинофильмы.

Осинники

В отличие от прошлых лет нынешняя октябрьская демонстрация проводилась в новой части Осинников — Соцгороде. Здесь в последнее время создан ряд новых кварталов, благоустроенных улиц, покрыта асфальтом первая в городе широкая площадь, которую окружили красивые многоэтажные дома.

...Ласковое солнце озаряет радостный людской поток. Далеко раздаются звуки духовых оркестров. Первыми на площадь вступают школьники, учащиеся горного техникума — будущие специалисты угольной промышленности. С трибуны их приветствуют старейшие рабочие, новаторы производства, руководители общественных организаций.

Праздничное шествие работников промышленных предприятий открывает коллектив шахты № 4. Это право он завоевал самоотверженным трудом на благо Родины. Активно участвуя во всенародном соревновании за досрочное выполнение плана первого года шестой пятилетки, горняки шахты успешно справились с годовыми социалистическими обязательствами.

Идут шахтеры «Капитальной-1». Их колонна — самая большая в праздничном шествии. Коллектив этого старейшего на руднике предприятия, которому нынче исполняется 30 лет, внес большой вклад в дело под'ема промышленности страны. За этот период он добыл многие миллионы тонн высококачественного коксующегося угля. Многочисленные транспаранты над колонной рассказывают о том, что коллектив «Капитальной-1» добился трудового успеха и нынче, в первом году шестой пятилетки.

Колонна за колонной проходят коллективы других предприятий города — строители, работники местной промышленности, железнодорожники. Они также рапортуют о своих успехах, достигнутых в честь праздника.

В счет 1957 года

С чувством законной гордости за свои производственные успехи встретили всенародный праздник — 39-ю годовщину Великого Октября трудящиеся обогатительной фабрики шахты имени Кагановича. Еще в начале третьей декады сентября они завершили годовой план переработки углей и уже выдали более 30 тысяч тонн концентрата в счет второго года шестой пятилетки.

Эта трудовая победа одержана благодаря настойчивой борьбе передовых производственников и инженерно-технических работников фабрики за технический прогресс. В нынешнем году внедрены дистанционное управление вентиляторами и механические пробонаборщики, что позволило ускорить процесс и повысить производительность труда обогатителей.

Высокой выработкой славятся сепараторщики тт. Глущенко, Печеркина, Позднякова, мотористки тт. Меркулова, Исаева, Вахитова, породовыборщики тт. Ямщикова, Смолянникова, Вяткина, электрослесарь т. Лобурь.

Коллектив обогатителей, подсчитав имеющиеся возможности, единодушно решил до конца года счет сверхпланового концентрата довести до 100 тысяч тонн.

Р. ЦЕЛИЩЕВ.

г. Прокопьевск.

Отъезд в Нью-Йорк Советской делегации на XI сессию Генеральной Ассамблеи ООН

9 ноября Советская делегация на XI сессии Генеральной Ассамблеи ООН во главе с Министром иностранных дел СССР Д. Т. Шепиловым вылетела из Москвы в Нью-Йорк.

(ТАСС).

Выступление тов. Хрущева Н. С. на митинге московской молодежи 8 ноября 1956 года

Товарищи! Разрешите мне по поручению Центрального Комитета Коммунистической партии Советского Союза приветствовать вас, молодежь, комсомольцев Москвы, приветствовать всех молодых советских патриотов и патриоток, которые горячо откликнулись на призыв Партии и Правительства и приняли активное участие в освоении целинных и залежных земель. Они не присутствуют здесь, но мы горячо поздравляем их с успешным выполнением сложной и ответственной задачи по освоению целинных и залежных земель. Разрешите поздравить вас, комсомольцев, советских юношей и девушек, с высокой наградой — орденом Ленина и пожелать вам новых успехов. **(Бурные аплодисменты).**

В Указе Президиума Верховного Совета СССР о награждении Всесоюзного Ленинского Коммунистического Союза Молодежи орденом Ленина отмечаются большие заслуги комсомольцев и советской молодежи в социалистическом строительстве, всегда горячо откликающихся на призывы Коммунистической партии и Советского правительства, и особо отмечается самоотверженный и плодотворный труд комсомольцев, советских юношей и девушек в успешном освоении целинных и залежных земель. Партия и Правительство рассчитывают и уверены в том, что комсомол и впредь будет также горячо отзываться на такие призывы. **(Бурные аплодисменты).**

Мы гордимся тем, что рабочий класс нашей страны под руководством великого Ленина, ленинской партии свергнул, разгромил власть эксплуататоров, построил первое в мире рабоче-крестьянское государство, создал первоклассную промышленность, создал свою могучую армию, высоко поднял науку и культуру в нашей стране, создал свою техническую интеллигенцию. Советский народ, став полновластным хозяином своей страны, в исторически короткие сроки построил социализм. Все, чем он богат, советский народ создал своими руками. Успехи Советского Союза потрясают весь мир — друзья радуются нашим успехам и горячо приветствуют их, а у врагов эти успехи вызывают бешеную злобу.

Большие успехи достигнуты советским народом за последние годы и в деле под'ема сельского хозяйства.

Когда смотришь на цифры, показывающие, что сделано за это время, всем сердцем радуешься и гордишься теми успехами, которые одержаны нашим народом, героическим рабочим классом, нашим славным трудовым крестьянством, советской интеллигенцией, нашей партией, комсомолом, который под руководством нашей партии активно участвовал и участвует в общенародной борьбе на решающих участках нашего строительства.

Товарищи! Три года тому назад партия приняла решительные меры к под'ему сельского хозяйства. Она мобилизовала силы советского народа на решение зерновой проблемы, на освоение целинных и залежных земель, что дало свои замечательные результаты. Здесь выступала тов. Симакова, трактористка из Кокчетавской области. Она хорошо рассказывала о целине, о героизме советской молодежи. Но у нас есть не только герои. Были и дезертиры, которые с котомкой за плечами бежали с целины домой. Наверное и они рассказывали о целине, но рассказывали по-другому. Их испугали трудности.

Дважды я побывал в различных районах освоения целинных и залежных земель. Это невероятные просторы, богатейшие края. Если в 1954 году мы видели там сплошные ковыльные степи, то в этом году там уже были сплошные пшеничные моря. В иные дни мы ехали по многу часов по этим морям и проезжали только один район. Едешь, едешь, как на лодке в море, а кругом — сплошная пшеница, да какая прекрасная пшеница, товарищи!

Однажды я разговаривал из Алма-Аты с Анастасом Ивановичем Микояном. Мы обменивались с ним мнениями о том, какие у нас возможности по обеспечению страны хлебом. Когда я сказал ему, что Казахстан даст в этом году миллиард пудов зерна, он ничего не ответил. Говорю ему:

— Что же ты молчишь?

Он ответил:

— Я не спорю, но в миллиард не совсем верю. Миллионов 750 возможно будет, вместо 650 миллионов по плану, но миллиард?

Помнишь такой разговор, Анастас Иванович? Говорил ты так? **(Смех в зале).**

— Говорил.

— А что Казахстан сказал?

— Он сдержал свое слово.

— Дал миллиард?

— Да, миллиард!

Это говорит о том, что даже некоторые из нас, руководителей, которые выдвинули вопрос об освоении целинных и залежных земель, не ожидали таких замечательных результатов, особенно по Казахстану, который раньше производил мало зерна. Вот почему понятно такое удивление Анастаса Ивановича в то время.

В одной только Кустанайской области Казахстана заготовлено 280 миллионов пудов хлеба! Вот видите, какая это сила. Казахская республика дала стране миллиард пудов зерна! Области и края Российской Федерации сдали государству два миллиарда пудов хлеба, при этом значительное количество зерна получено в районах освоения целинных земель. **(Продолжительные аплодисменты).**

В буржуазной печати было немало издевательских выступлений, когда был поднят вопрос об освоении целинных и залежных земель. Многие каркали, как воронье, что это, мол, кризис сельского хозяйства в Советском Союзе, что это дело провалится, что ничего, дескать, у советских людей не получится с освоением таких безлюдных просторов. Кричали, что там, в этих районах, и холодно, и жарко. Насмешкам не было конца.

Но есть хорошая русская пословица: хорошо смеяться тому, кто смеется последним! Советский народ выиграл великую битву за освоение целинных и залежных земель. Теперь мы смеемся над теми, кто совсем недавно смеялся над нами. **(Бурные аплодисменты).**

Решение зерновой проблемы связано с освоением целинных и залежных земель. В нашей стране уже освоено 35,5 миллиона гектаров новых земель. Думаю, что в ближайшие два года будет еще освоено дополнительно минимум 5 миллионов гектаров. Этого можно будет достигнуть не за счет выделения дополнительной техники, а за счет повышения квалификации кадров работников МТС и совхозов, за счет лучшего использования машин.

Благодаря освоению целинных земель в нашей стране резко увеличилось производство зерна. На 5 ноября по стране заготовлено зерна 3 миллиарда 281 миллион пудов, а с учетом зачета и замены другими продуктами 3 миллиарда 463 миллиона пудов, что на один миллиард с лишним пудов больше, чем в лучшие урожайные годы. Для снабжения населения страны нужно примерно 2 миллиарда пудов хлеба. Сейчас мы получили возможность лучше решать многие вопросы, которые жизненно необходимы для под'ема благосостояния советского народа, для дальнейшего еще более бурного развития нашей страны, ее укрепления и процветания, для лучшего обеспечения запросов рабочих, крестьян и интеллигенции.

Далее Н. С. Хрущев говорит о том, что крупные успехи в развитии сельского хозяйства имеют большое значение не только для нашей страны, но и для братских социалистических стран. Некоторые из стран народной демократии ежегодно ввозят хлеб, поскольку собственное производство не удовлетворяет потребности народа.

Благодаря увеличению производства зерна мы можем теперь оказать значительно большую помощь дружественным нам странам. Это и есть социалистическая взаимопомощь.

Таким образом, в этом году мы имеем возможность не только удовлетворить потребности нашего населения и оказать необходимую помощь дружественным странам, но и положить в государственные закрома, как резерв, большое количество хлеба. **(Аплодисменты).** А если хлеб есть в закромах, то и с друзьями легче беседовать и с врагами можно поспорить. **(Продолжительные аплодисменты).** Сделано многое, товарищи, но хвастаться нам не к лицу.

Хорошо поработали труженики деревни и по под'ему животноводства. Резко увеличилась продуктивность скота. Валовой надой молока в колхозах в этом году возрос в сравнении с прошлым хозяйственным годом на 32 процента, а в сравнении с 1952—53 годом — на 94 процента. Производство животного масла в стране за 10 месяцев текущего года увеличилось в сравнении с этим же периодом прошлого года на 23 процента, а в сравнении с соответствующим периодом 1953 года—на 46 процентов. В результате значительно увеличилась продажа населению молока и других продуктов животноводства. Все советские люди радуются этому. Уходит в прошлое такое ненормальное явление, когда для трудящихся наших городов не хватало молока. Партия и правительство приняли меры, чтобы навсегда покончить с этим недостатком. Теперь в Москве и во многих других городах страны в продаже всегда имеется свежее молоко. Лучше стали снабжаться наши города картофелем и капустой. Увеличились заготовки овощей. Теперь необходимо их хорошо сберечь. Надо ликвидировать такое безобразие, когда в некоторых случаях населению продают недоброкачественную капусту и другие овощи. Работники торгующих организаций обязаны лучше работать, заботиться о том, чтобы хорошо наладить торговлю, научиться хорошо сохранять продукты, чтобы они были всегда свежими, а не гнили на складах.

Мы убеждены, товарищи, что на будущий год положение со снабжением населения страны молоком, мясом и другими продуктами животноводства будет еще лучше.

Теперь больше стало продуктов не только в государственных магазинах, но и на рынке. Известно, что значительное количество продуктов населению приходилось покупать не в магазинах, а на рынке. Поскольку теперь на рынке цены на некоторые продукты в ряде городов такие же, как и в государственных магазинах, а нередко даже ниже, чем в магазинах, то рабочие и служащие от этого имеют большой выигрыш. По данным Центрального Статистического управления, за 9 месяцев 1956 года цены сельскохозяйственных продуктов на колхозных рынках снизились по сравнению с прошлым годом: на хлебные продукты на 14 процентов, овощи на 19 процентов, свежее молоко на 21 процент, животное масло на 28 процентов. Надо сказать, что качество ряда продуктов на рынке нередко бывает лучше, чем в магазинах. Надо добиться, чтобы в наших магазинах качество продуктов было безупречным.

Нет сомнения, товарищи, в том, что задачи, поставленные XX с'ездом в деле увеличения производства продуктов сельского хозяйства, будут полностью выполнены и перевыполнены. Это будет сделано, товарищи! **(Аплодисменты).**

Если мы хорошенько приналяжем, правильно используем наши силы и возможности, улучшим руководство колхозами, МТС и совхозами, то мы сможем досрочно решить задачу, которая поставлена партией в области сельского хозяйства. Но над этим надо поработать, товарищи, и хорошенько поработать. А с увеличением производства продуктов питания мы будем иметь возможность все более и более расширять потребление этих продуктов. Для этого надо будет идти по линии снижения цен с тем, чтобы эти продукты все в большем количестве потреблялись населением.

Таким образом, у нас открываются очень большие перспективы и возможности в вопросе дальнейшего под'ема благосостояния народа и ускорения нашего продвижения к коммунистическому обществу. Люди должны иметь хороший обед, хорошую квартиру, одежду, возможность учиться, полнее обеспечивать свои культурные потребности. Борьба за дальнейший под'ем благосостояния народа является целью нашей партии. **(Продолжительные аплодисменты).**

Товарищи! Много заводов мы построили и много строим новых. XX с'езд партии поставил большую задачу в деле развития промышленности в районах Сибири. Слово Сибирь теперь вызывает гордость у нашего народа. Богатства там неисчислимые, но много еще и неосвоенных районов. Надо, чтобы туда пришли комсомольцы, приложили бы свою неукротимую энергию к делу освоения богатейших районов Сибири, к строительству в этих районах заводов и фабрик, могучих электростанций.

Для того, чтобы ускорить создание изобилия продуктов в нашей стране, молодежь и все советские люди должны глубже овладевать знаниями, квалификацией, постоянно повышать производительность труда, настойчиво бороться за экономное расходование материалов, электроэнергии, за снижение себестоимости продукции, научиться экономить на всем, чтобы создать больше ценностей для страны, для нашего народа. Это, товарищи, важнейшие задачи, за решение которых мы должны всегда бороться с неослабевающей энергией.

Заканчивая свое выступление, товарищи, еще раз выражаю вам, комсомольцам, всей советской молодежи, благодарность Центрального Комитета партии и передаю пожелание, чтобы наш Ленинский комсомол еще выше поднял свое знамя, чтобы он уверенной и твердой поступью двигался вперед по тому пути, который указал XX с'езд нашей партии. **(Бурные аплодисменты).**

Нам надо неослабно крепить могущество нашего социалистического государства, крепить мощь нашей героической Советской Армии. Как вы знаете, недавно империалисты совершили разбойничье нападение на Египет. Советский народ, все прогрессивное человечество заклеймило позором империалистических хищников, напавших на свободолюбивый египетский народ.

Голос советского народа в защиту Египта был услышан прежде всего благодаря могуществу Советского Союза, благодаря тому, что весь советский народ единодушно поддерживает политику нашей партии и Советского правительства, услышан благодаря неразрывной дружбе Советского Союза со всеми социалистическими странами. Мы должны поддержать египетский народ в его справедливой борьбе за свою независимость, добиваться вывода войск агрессоров из Египта. Суэцкий канал по праву принадлежит Египетскому государству, которое обеспечивало и обеспечит свободу судоходства по этому каналу для всех заинтересованных стран после его восстановления. Нам надо не ослаблять усилий в поддержку Египта, чтобы все незваные пришельцы убрались восвояси с египетской земли, чтобы виновники войны, которая принесла большие жертвы и ущерб хозяйству египетского народа, были сурово наказаны, чтобы впредь неповадно было агрессору нападать. **(Аплодисменты).**

Остановившись кратко на последних событиях в Венгрии, Н. С. Хрущев отметил огромное политическое значение борьбы социалистических сил в Венгрии против происков контрреволюции. Разгром контрреволюции в Венгрии горячо приветствуют трудящиеся всех социалистических стран, прогрессивные люди всего мира. Известно, что в попытках подорвать основы народно-демократического строя враги социализма делали особую ставку на молодежь, пытаясь обмануть ее фальшивыми лозунгами, сбить с правильного пути. В связи с этим необходимо неустанно повышать бдительность, больше уделять внимания правильному воспитанию молодежи.

Надо улучшить организационную работу, говорит Н. С. Хрущев, шире развернуть критику и самокритику, последовательно соблюдать принципы демократии. Улучшая воспитательную работу среди молодежи, надо исправлять ошибочные взгляды и давать отпор нездоровым явлениям.

Тов. Хрущев рассказал о том, как некоторое время тому назад румынские товарищи раз'ясняли отдельным группам учащейся молодежи их частичные заблуждения, напоминая при этом о высокой ответственности молодежи перед своим народом.

Заметив некоторые нездоровые настроения среди учащейся молодежи в одном из учебных заведений, румынские товарищи решили откровенно поговорить и с такими учащимися и с некоторыми их родителями. При этом в ходе беседы они поставили перед ними такие вопросы:

— Вы учитесь в институте и получаете стипендию?

— Да, — отвечали такие представители учащихся.

— Вы имеете общежитие и хороших профессоров?

— Имеем, — подтвердили учащиеся.

— Вы хотите учиться? — спрашивали их.

— Хотим, — отвечали они.

— Тогда учитесь лучше, глубже вникайте в жизнь. Если некоторые не хотят хорошо учиться, пусть пойдут поработать, тогда они, наверное, глубже поймут жизнь трудового народа.

Этот прямой разговор имел большое воспитательное значение для молодежи.

В другом месте рабочие пошли в учебное заведение для того, чтобы побеседовать с учащимися. Рабочие сказали учащимся так: Мы работаем, а вы учитесь, вы пока живете за счет того, что мы создаем, а поэтому извольте хорошо учиться. Если вам не нравятся наши порядки, которые мы завоевали своей кровью, своим трудом, тогда пойдите поработайте, а на ваше место придут учиться другие. Правильно ли поступили эти товарищи? По-моему, правильно. **(Продолжительные аплодисменты).**

Тов. Хрущев говорит далее о задачах усиления воспитательной работы среди советской молодежи. Надо, чтобы наша учащаяся молодежь, говорит он, была ближе к жизни. Нужно, чтобы в высшие школы поступала действительно лучшая, самая передовая часть молодежи. У нас есть еще немало недостатков в практике приема в вузы, нередко даже золотые медали выдаются не совсем правильно, иногда произвольно допускаются завышенные отметки в школах. Следует улучшить порядок приема в высшую школу, сделать так, чтобы в вузы попадали действительно лучшие из лучших, чтобы это были люди, преданные делу Ленина, делу народа. Необходимо больше принимать в высшие учебные заведения молодежи с производства, с заводов, фабрик, строек, из колхозов, МТС и совхозов.

Товарищи! Нам надо работать все лучше и лучше, чтобы еще сильнее была мощь нашего государства, чтобы еще лучше, обеспеченнее жил наш советский народ, чтобы наша страна была неприступной крепостью для врагов, светочем, примером для друзей, для рабочих, крестьян и трудовой интеллигенции всего мира.

Когда рабочий класс, трудовой народ берет власть в свои руки, во всю ширь развертываются его творческие силы, энергия, высоко поднимается наука, культура. Об этом ярко свидетельствует опыт нашего государства. Будем же, товарищи, работать не покладая рук над тем, чтобы наша Советская Родина все так же уверенно и твердо шла своим путем все вперед и вперед к коммунизму! И вы, комсомольцы, молодежь, должны быть застрельщиками в этом деле. **(Бурные, продолжительные аплодисменты. Все встают).**

Молодежь Кузбасса выполнит любые задания партии

Вчера в помещении Кемеровского госцирка состоялся митинг молодежи областного центра, посвященный награждению Всесоюзного Ленинского Коммунистического Союза Молодежи орденом Ленина.

Выступавшие на митинге молодые патриоты говорили, что советская молодежь и ее передовой отряд — Ленинский комсомол всегда горячо откликались и будут откликаться на призывы партии и правительства — беззаветно трудиться там, где сейчас больше всего нужно любимой Родине.

Интересы Родины для советских юношей и девушек — превыше всего. Комсомольцы, молодежь индустриального Кузбасса заверяют партию и правительство, что они все порывы молодой души, все свои знания и кипучую энергию отдадут великому делу борьбы за светлое будущее всего человечества, за коммунизм.

Подробный отчет о митинге будет опубликован в следующем номере газеты.

Письма из цеховых партийных организаций

Воспитатели

В комсомольской организации литейного цеха нашего завода немногим более сорока человек. Это дружный коллектив юношей и девушек, активно помогающих начальнику цеха и партийной организации в решении производственных задач.

На важных и ответственных участках трудятся комсомольцы. Например, заливщиками на бессемеровских печах работают молодые литейщики Сергей Гурин и Иван Огарь, Клавдия Жигулина и Нина Пиканина делают стержни. Хорошими слесарями и электромонтерами зарекомендовали себя Анатолий Слащев, Василий Горяев и Василий Поликаркин. Умело управляет краном Тамара Козлова.

Почти все комсомольцы — передовики производства.

Между тем еще четыре—пять месяцев назад положение в этой организации было совсем иным. Комсомольцев мало волновало, что цех не выполнял плана, что в числе молодых рабочих, нарушающих дисциплину, оказываются порой и те, кто носит комсомольский значок. Плохо была поставлена и внутрисоюзная работа: собрания проводились нерегулярно, да и те, как правило, скучно, по-казенному, не все комсомольцы аккуратно платили членские взносы.

Не оправдывая самих комсомольцев и заводской комитет ВЛКСМ, скажу, однако, что в таком положении в немалой мере была повинна и цеховая партийная организация. Она упустила руководство молодежью, не занималась как следует ее воспитанием, не помогла цеховому бюро ВЛКСМ.

Но вот в начале лета большая группа партийных активистов нашего завода побывала на Кузнецком металлургическом комбинате, Киселевском углемашзаводе и ряде других предприятий и познакомилась с работой цеховых партийных организаций и групп. Среди выезжавших товарищей был и бывший секретарь партбюро литейного цеха т. Ефремов. Его особенно заинтересовал поучительный опыт партийного руководства комсомольской организацией, накопленный в литейном цехе Кузнецкого комбината.

Со времени этой поездки и начались в нашем цехе отрадные перемены. Было проведено заседание цехового партбюро, на котором с отчетом выступила секретарь комсомольской организации Антонина Богомолова. Состоялся большой принципиальный разговор о том, что коммунисты почти не вникают в деятельность комсомольской организации, с молодежью общаются мало и потому ни дум ее, ни стремлений, ни возможностей ясно себе не представляют. Тогда же бюро обязало коммунистов — начальника цеха т. Купченкова и старших мастеров тт. Ефремова и Косолапова помочь комсоргу составить интересный, хорошо продуманный план работы, подготовить комсомольское собрание. Были намечены мероприятия по проведению с молодыми рабочими групповых и индивидуальных бесед, по чтению лекций, докладов и т. п.

Вскоре в цехе состоялось бурное комсомольское собрание. Речь на нем шла об участии молодежи в выполнении производственного плана. Комсомольцы говорили о том, что мешает им работать в полную силу. Например, Борис Шитиков заявил, что под'емные краны часто простаивают потому, что ремонтируются недоброкачественно. Заливщик Сергей Гурин потребовал призвать к порядку лодырей и прогульщиков. Немало гневных и справедливых слов в свой адрес пришлось выслушать нарушителям трудовой и производственной дисциплины комсомольцам Александру Родионову, Валерию Ефимову, Анне Никитиной и Алексею Кожемякину.

Выступили на собрании и коммунисты тт. Ефремов и Лебедев. Они говорили о традициях цеха, которые молодежь призвана поддерживать и приумножать.

Для борьбы со всякого рода нарушениями трудовой и производственной дисциплины собрание решило создать комсомольско-молодежные контрольные посты. Уже назавтра они стали действовать, а вскоре появилась и первая «Колючка», давшая начало выпускаемому сейчас в цехе «Крокодилу».

Коммунисты приняли участие и в следующем комсомольском собрании, на котором обсуждался вопрос о задачах молодежи в связи с об'явленным на заводе месячником по наведению в цехах чистоты и порядка. В первое же после этого собрания воскресенье более двадцати молодых рабочих во главе с коммунистом т. Шабалиным с утра уже были в цехе. Они убрали металлический лом, привели в хорошее состояние формовочные площадки и другие рабочие места и т. д. Потом ребята — участники воскресника не раз говорили с удовольствием:

— Хоть и устали мы, зато хорошее дело сделали!

С тех пор комсомольская организация ежемесячно, а то и дважды в месяц проводит в цехе такие вот воскресники.

Массово-политическая работа с молодежью также за последнее время в цехе несколько оживилась, стала интересней, содержательней. Так, по рекомендации партийного бюро для молодых рабочих была организована лекция «О развитии литейного производства», с которой выступил инженер комсомолец Герман Югов. Хорошо прошел в цехе молодежный вечер, посвященный теме «Моральный облик молодого советского человека». По совету партбюро на него были приглашены старейшие литейщики Степан Васильевич Воронинский, Андрей Федорович Селиванов и Семен Филимонович Кривошеев. После небольшого доклада технолога Виктора Кулькова слово взял С. В. Воронинский, проработавший в литейных цехах 46 лет. Тепло, задушевно говорил он о рабочей гордости и чести, о великом счастье трудиться на благо советского народа. Потом молодые рабочие преподнесли ветеранам свои подарки.

Можно с уверенностью сказать, что такой вечер оставит след у юношей и девушек.

В заключение своих кратких заметок хочу сказать о следующем. Пока в работе комсомольской организации участвуют преимущественно члены партийного бюро и руководители цеха и участков.

Коммунисты рабочие все еще далеки от этого важного дела. А ведь и они также несут ответственность за воспитание молодого поколения. Руководство комсомольской организацией — дело всех коммунистов цеха, а не только членов партийного бюро.

М. ДОЛОТИН,
член КПСС, секретарь комитета ВЛКСМ Киселевского госмашзавода.

Прессовщица завода «Карболит» комсомолка Любовь Юдина ежедневно выполняет план на 150 процентов.
НА СНИМКЕ: Любовь ЮДИНА за работой.

Фото В. Литвинова.

Выполнено годовое задание сдачи мяса

ЛЕНИНСК-КУЗНЕЦКИЙ, 10 ноября. (Корр. «Кузбасса»). Колхозники и механизаторы Ленинск-Кузнецкого района направляют все силы на увеличение производства сельскохозяйственных продуктов. В канун 39-й годовщины Великого Октября они одержали новую победу, выполнив досрочно план сдачи и продажи мяса государству.

По сравнению с прошлым годом производство мяса увеличилось почти в два раза. Успешному выполнению задания способствовал хороший нагул скота. Особое внимание также было обращено на увеличение производства свинины. Колхозы района сдали ее на 1.069 центнеров больше, чем в 1955 году.

Отличных результатов добились колхозники сельхозартелей «Страна Советов», имени Маленкова, имени Хрущева. Задание по сдаче мяса государству они выполнили на 130—160 процентов. Передовые свинарки тт. Азарнова и Матвеева из колхоза имени XX с'езда КПСС, т. Харитонова из колхоза «Труд», т. Рожко из колхоза «Память Ильича» и другие получили от каждой свиноматки по 18—20 поросят.

Быстрее завершить вывозку хлеба

Водители Прокопьевской и Кемеровской автоколонн облавтотреста, направленные в Чебулинский район, выполняют важнейшую государственную задачу — вывозят хлеб из глубинных пунктов. Шоферы трудятся с большим напряжением, они выполнили свои социалистические обязательства, взятые в честь 39-й годовщины Октября. М. А. Астаферов, Н. С. Козыханов, А. С. Цыпленков, И. Т. Ширяев и другие в тяжелых условиях нынешней осени перевезли по 180—200 тонн зерна на расстояние 60 километров. Они возят зерно днем и ночью, их машины всегда находятся в исправном состоянии. На днях передовые водители премированы облавтотрестом.

Сейчас самый ответственный период по завершению вывозки зерна с глубинок. Однако в колхозах имени Хрущева, «Заря» и других попрежнему не создают условий для работы автотранспорта. На глубинках и на пунктах «Заготзерно» не бывает грузчиков, машины длительное время простаивают.

Н. МОСКВИН,
инженер облавтотреста.

С ПЕРВЫХ ДНЕЙ ЗИМОВКИ БОРОТЬСЯ ЗА ВЫСОКИЕ НАДОИ МОЛОКА!

В зимовку вступили организованно

Наш колхоз в истекшем хозяйственном году не сумел добиться высокой продуктивности молочного скота. Лишь самые опытные доярки надоили молока по 1700—1720 килограммов на фуражную корову. Единственным отрадным итогом минувшего года является выполнение плана воспроизводства поголовья всех видов скота.

Основной причиной низкой продуктивности скота явилось то, что мы слишком много упустили в минувшую зимовку. Было очень мало кормов. В таких условиях о достижении хотя бы удовлетворительной продуктивности трудно было и говорить. А наверстать упущенное за короткий пастбищный период не так-то легко.

Нынешней весной мы учли уроки минувшей зимовки. Все внимание колхозников было направлено на то, чтобы на предстоящий стойловый период запасти в достатке грубые и сочные корма.

Полеводы выполнили план посева однолетних трав на сено и зеленую подкормку. Картофеля посадили столько, что клубней хватило для выполнения плана сдачи и продажи их государству, а также для кормовых целей. В качестве силосной культуры посеяли кукурузу. И теперь зимовка не страшна.

Сена колхоз заготовил 17 тысяч центнеров, силоса 11 тысяч, картофеля 4000 и капусты 2000 центнеров. Теперь мы имеем на каждую дойную корову более 20 центнеров сена, 50 центнеров силоса, около 9 центнеров картофеля и капусты, вдоволь заскирдовано соломы.

Большое внимание уделено нынче подготовке к зиме животноводческих помещений. Все дворы хорошо отремонтированы и отеплены, построена водонапорная башня, в коровниках установлены автопоилки, в телятники проведен водопровод.

Хорошим подспорьем в труде животноводов являются оборудованные всем необходимым кормоцехи. Так, на ферме крупного рогатого скота установлены три запарника для приготовления соломы дойным коровам, два — для приготовления кормов молодняку.

Таким образом, созданы все условия для образцового проведения зимовки всех видов скота. Теперь уже можно вести речь не только о сохранении поголовья, но и о повышении его продуктивности в стойловый период. Животноводы решили так поставить дело, чтобы за зиму надоить не менее 900 килограммов молока на фуражную корову, вывести на выпасы весь крупный рогатый скот в хорошей упитанности, а за лето добиться еще более высокой продуктивности животных. Наши подсчеты показывают, что в новом сельскохозяйственном году мы должны надоить не менее 24 центнеров молока на корову.

Теперь о производстве мяса. В истекшем году мы сдали и продали государству 180 голов крупного рогатого скота и 400 свиней. Сейчас на откорме находятся 96 свиней. В ноябре—декабре они также будут сданы государству. В течение зимних месяцев намереваемся откормить еще не менее 200 свиней. В дальнейшем же более широкое применение разовых опоросов свиноматок позволит нам в полтора—два раза увеличить производство мяса.

Весь скот у нас переведен на стойловое содержание. Вступили в действие зимние рационы кормления. Зимовка началась организованно. Это позволяет надеяться на то, что наши планы будут осуществлены.

К. БЕЛОУСОВ,
председатель колхоза им. Кирова, Кузнецкого района.

Наши планы реальны

Прошедший сельскохозяйственный год по итогам развития животноводства явился для нашего колхоза очень примечательным и поучительным. Дело в том, что впервые за многие годы артель не только выполнила, но и перевыполнила план воспроизводства поголовья всех видов скота. Во-вторых, никогда еще со дня организации колхоза мы не достигали такой высокой продуктивности животноводства, какой добились в 1955—1956 хозяйственном году.

Из самых отстающих хозяйств в Кузнецком районе в 1954 году наша артель нынче заняла первое место в районе по надою молока и производству мяса. На фуражную корову колхоз получил 2.191 килограмм молока. А наша бригада—по 2.274 килограмма.

Особенно хороших показателей добились доярки тт. Топикова, Полосухина, Гаденова, Иванова, Шелковникова. Например, т. Топикова надоила почти по 2.800 килограммов молока от коровы.

Достигнутые успехи радуют всех работников бригады. Но они знают, что те показатели, с которыми закончили мы год, не могут быть пределом. Теперь животноводы многому научились. Все видят, что зимой можно надаивать молока не меньше, чем летом. Надо только хорошо организовать содержание и кормление скота.

Вот почему к зимнему стойловому содержанию животных колхоз нынче подготовился намного лучше, чем в прошлом году. Скажу о своей бригаде. Мы отремонтировали старый и достраиваем новый коровник.

Решено у нас и с водопоем. В старый коровник вода подается из чана, который заполняется насосом. В новом помещении оборудуем автопоение.

Благодаря упорному труду полеводов, всех колхозников создана прочная кормовая база. На каждую корову имеем 28 центнеров сена, 6 тонн силоса, 15 центнеров кормовых корнеплодов, 12 центнеров капусты и в достатке соломы.

Мы разработали и подробно обсудили помесячные планы расходования всех видов кормов, а также суточные рационы. Ими предусматривается полноценное кормление животных во все месяцы стойлового содержания.

Часть сочных кормов, преимущественно силоса, оставляется на подкормку коров в период перевода их на пастбищное содержание, а также летом во время выгорания травы на выпасах. Эта мера позволит на протяжении всего года обеспечить хорошее кормление коров.

Работники фермы в своих планах учитывают созданные нынче благоприятные условия в содержании скота и намечают добиться большего против прошлого года увеличения надоя молока в зимний период. Мы решили за зиму надоить столько же молока, сколько было надоено его за прошлый летний период, т. е. не менее 1.200 килограммов на корову. А это значит, что при хорошем пастбищном содержании животных в новом хозяйственном году мы можем получить молока 2.500 килограммов от каждой коровы.

П. БОЧКАРЕВ,
бригадир колхоза им. Димитрова, Кузнецкого района.

Повторяют прошлые ошибки

По итогам года в животноводстве Кузнецкий район занял пятое место в области. Надой молока на фуражную корову составил 1.661 килограмм, прирост по сравнению с предыдущим хозяйственным годом — 239 килограммов.

Следует сказать, что эти показатели достигнуты главным образом за счет большого роста продуктивности животноводства в передовых колхозах — таких, как имени Димитрова, имени Сталина, «Жизнь и труд» и некоторых других. Значительная же часть колхозов района закончила хозяйственный год с низкими показателями и по надою молока, и по производству мяса.

Когда речь заходит о причинах такого положения, в колхозах, МТС и районных организациях, не задумываясь, заявляют:

— Главная причина состоит в том, что в прошлую зиму содержание скота было организовано неудовлетворительно. Не хватало кормов, приходилось думать о спасении поголовья, а не о росте его продуктивности.

Следует еще добавить, что и с животноводческими помещениями, водопоем тоже во многих артелях дело обстояло плохо. Не все возможности были использованы для сносного проведения зимовки. В таких колхозах, как «Пятилетка в четыре года», имени Молотова, имени Андреева, имени Мичурина, скот отощал еще до перевода его на стойловое содержание. Это дорого обошлось хозяйствам. Поголовье крупного рогатого скота в них сократилось. Был отход поголовья и во многих других колхозах. Даже в сельхозартели «Май», одной из передовых в районе, количество крупного рогатого скота сократилось против предыдущего года на 51 голову.

Из этих печальных уроков прошедшего хозяйственного года следовало сделать правильные выводы и не повторять нынче допущенных ошибок. Но в ряде артелей все осталось по-старому. Беспечность и неорганизованность повторяются и сейчас.

Несмотря на хорошие условия для создания достаточного запаса кормов, колхозы «Красное знамя», имени Буденного, имени Суворова, «Путь Сталина» и другие снова пришли к зимовке с крайне слабой кормовой базой. Ее бы можно было укрепить за счет сбора и скирдования соломы, за счет приобретения грубых кормов там, где их в избытке. Но и эти возможности упускаются.

Хуже того, в отдельных артелях — «Путь Сталина», «Наша Родина», имени Сталина корма в поле не охраняются, к месту зимовки не подвозятся. В результате часть их уже растащена и виновные не обнаружены.

Одним из важнейших условий экономного расходования кормов является четкое планирование выдачи их на фермы и скармливания. На каждой ферме должны быть помесячные планы расходования кормов и суточные рационы. Это хорошо известно всем животноводам, но делать так в большинстве колхозов района почему-то не хотят.

В ряде артелей плохо обстоит дело и с подготовкой животноводческих помещений. Так, в сельхозартели «Путь к социализму» нет помещений для свиней, некуда поставить 50 коров. Как и в прошлом году, совершенно не готов к проведению зимовки колхоз «Пятилетка в четыре года». Здесь заведовать животноводством назначили некоего Звездина — пьяницу и бездельника. Его «работа» никем не контролируется. Это и привело к тому, что фермы к приему скота не подготовлены. Животные до сих пор не поставлены в помещения, после пастьбы на вытоптанных выгонах не подкармливаются, упитанность скота с каждым днем снижается.

Упустили лучшие сроки подготовки к зиме животноводческих помещений в колхозе имени Маленкова. Сталинская МТС ничего не сделала для механизации водопоя, хотя это нужно было сделать обязательно.

В Кузнецком районе, за очень редким исключением, скот на стойловое содержание не переводили до 25 октября. Да и после этого о прекращении пастьбы идут только разговоры. Директор Кузнецкой МТС т. Киселица произносит речи о том вреде, который приносит сейчас пастьба скота. Он очень убедительно говорит о том, что животные сейчас на выпасах более чем когда-либо истощаются, надои молока резко снижаются. Произнося эти речи, т. Киселица ничего практически не предпринимает для перевода скота на зимнее стойловое содержание в колхозах зоны МТС.

Руководители райисполкома тт. Садита и Дергачев также только напоминают председателям колхозов и специалистам сельского хозяйства о необходимости постановки скота в помещения и кормления его по зимним рационам.

Но, как видно, велика еще сила привычки вести животноводство по старинке, стремление «сэкономить» корма за счет осеннего недокорма животных. О вреде такой «экономии» много говорят, а борьбы с ней не ведут.

П. АНОСОВ.
(Спец. корр. «Кузбасса»).

Трудовая вахта народа

На листке календаря, обрамленном алыми стягами, дата: «Ноябрь 7, среда», а чуть ниже — 39 лет Великой Октябрьской социалистической революции. Всматриваешься в цифры и видишь начало нашего нового, советского летоисчисления: революционный Питер, готовые к штурму отряды красногвардейцев, скрещенные над Зимним мечи-лучи прожекторов, слышишь такой родной, запомнившийся на всю жизнь, голос Ильича:

«...Рабочая и крестьянская революция, о необходимости которой все время говорили большевики, совершилась».

Тридцать девять лет мы, не сворачивая, шли одной ленинской дорогой — к коммунизму. И путь этот не был легким, усыпанным розами. Нет. Многим он стоил жизни, многим — горя, слез, крови. Наше большое, неурезанное счастье рождалось в борьбе: в горечи поражений, в радости побед. Мы завоевывали его напряженной, поистине титанической работой по претворению в жизнь указаний партии.

Народ всегда стоял на вахте — то боевой, то трудовой.

...Метет поземка. Пронизывающий холодом ветер раскачивает фонарь на копре, и подхватив с обледеневшей земли ворох снега, зло бросает его в лицо, за воротник ветхого бушлата. Василий Медведев плотнее запахивает полы, ускоряет шаги. Вот и раскомандировка — низкий, запорошенный угольной пылью, барак. Митинг уже начался. Из-за голов Медведеву не видно, кто выступает, но слова оратора захватывают и его:

— Первая пятилетка перевыполнена, а с чего мы ее начали, вам рассказывать не надо, сами знаете...

Да, ныне почетный шахтер, член Киселевского горкома КПСС Василий Матвеевич Медведев, труд которого Родина отметила тремя медалями и орденом Трудового Красного Знамени, хорошо знал, с чего начали горняки Кузбасса славную, полную героических дел битву за выполнение плана первой пятилетки, за уголь — хлеб нашей промышленности. В бассейне было тогда всего 11 небольших шахт и штолен. А чем там работали? В основном обушком. Шесть отбойных молотков, четыре бурстанка, три электросверла и две погрузочные машины — вот главным образом и вся та техника, которой располагали шахтеры.

Трудно было, и люди не скрывают этого, не стыдятся мозолей от тяжелых кирк и лопат, с гордостью рассказывают молодежи о том, как приходилось вручную катать нагруженные углем вагонетки по тесным подземным выработкам.

И все-таки победили шахтеры, а не трудности, права оказалась ленинская партия, верящая в силы народа, опирающаяся на него, а не буржуазные экономисты, пророчившие провал первого пятилетнего плана. За годы пятилетки добыча угля в Кузбассе возросла по сравнению с 1928 годом почти в три, а коксующегося в 10 раз. Во вторую пятилетку была одержана новая победа: заводы, фабрики, транспорт страны получили от кузнецких горняков топлива в два с половиной раза больше, чем в первой. Сейчас шахтеры области борются за то, чтобы в 1960 году дать Родине 88 миллионов тонн угля — в 37 раз больше, чем в 1928 году!

Темпы нашего роста поистине сказочны. Вдумываешься в них, представляешь мысленно все то, что сделано за пять пятилеток простым советским человеком-тружеником, и на память невольно приходят слова Алексея Максимовича Горького: «...Никто, никогда не умел так великолепно повышать температуру трудовой энергии, как это умеет делать партия, организованная гением Владимира Ленина...»

Глубоко прав великий пролетарский писатель. Его правда — в нашей действительности, в сегодняшнем дне. Немногим более восьми месяцев прошло с начала всенародной борьбы за осуществление решений XX с'езда КПСС, а сколько уже побед одержано, сколько славных дел совершено в забоях шахт, у доменных и мартеновских печей, на лесах новостроек, на колхозных полях!

Хлеборобы области нынче сдали государству 38 миллионов пудов хлеба — на 13 миллионов пудов больше, чем в самом урожайном 1954 году.

Металлурги Кузнецкого комбината, успешно выполнив 10-месячный план по всему производственному циклу, отгрузили потребителям дополнительно к заданию тысячи тонн чугуна, стали, проката. Характерна и такая деталь: выплавка металла в мартеновских печах без ввода дополнительных мощностей в текущем году возросла на 217 тысяч тонн.

Строители Южно-Кузбасской ГРЭС еще в середине октября завершили годовую программу и обязались досрочно произвести монтаж оборудования, которое увеличит производство электроэнергии.

Механизаторы шахты «Полысаевская-1» довели производительность комбайнов «Донбасс» в среднем до 19 тысяч тонн в месяц при плане 14.300.

Всех наших достижений не перечесть. А трудовое напряжение, активность советских людей возрастают день ото дня. Шахтеры, и сталевары, каменщики и трактористы, доярки и аппаратчицы сегодня уже не удовлетворяются вчерашними показателями работы, а завтра им будет мало того, что они достигли вчера. Трудовой успех для них — ступенька к новым победам.

Мне довелось видеть за работой бригаду известного в бассейне щитовика А. К. Збуккера. Было это вскоре после XX с'езда партии. Трудился коллектив напряженно, то и дело из-под погрузочных люков по подземным магистралям отправлялись в рейс длинные составы с углем. Когда подсчитали итоги суток, то оказалось: из-под щита выдано 1640 тонн топлива — столько, сколько добыли в день шахты №№ 7-а и 7-б, вместе взятые.

— Наверное, все выжали, Андрей Кириллович?

Он посмотрел лукаво, прищурив веселые глаза, и твердо ответил:

— Нет не все. Много еще неосуществленных замыслов в голове роится. Будем их в жизнь проводить, а стало быть, и угля больше давать будем. Обязательно!

И на практике Андрей Кириллович Збуккер со своими друзьями-щитовиками Петром Андреевичем Тимощуком, Романом Христиановичем Рейхманом, Василием Федоровичем Бурдиным и Петром Захаровичем Олейником доказали, что у дружного коллектива, где каждый работает творчески, «потолка» нет. В апреле из-под щитового перекрытия бригада выдала 20.100 тонн угля, в мае — на 900 тонн больше, в августе — уже 22 тысячи, а в сентябре—22.100. Сейчас коллектив борется за то, чтобы в ближайшее время давать из-под щита по 23 тысячи тонн, а затем и более.

И не только они сами борются за более высокую производительность щитового забоя, но и помогают это делать другим, делятся опытом своей работы. Андрей Кириллович Збуккер и горный мастер Борис Викторович Богданович долгое время работали в забоях соседней шахты «Тайбинская», учили на месте горняков передовым методам щитовой добычи угля.

И это тоже черта нашей действительности. В основе ее лежит ясное понимание советскими людьми того, что общий успех немыслим без труда отдельного человека, благо народа и благо каждого из нас неотделимы друг от друга. Коллективизм, любовь и преданность народу, Отчизне, партии и являются движущей силой всех наших благородных помыслов, рождают из простого человека — героя, делают людей, непримиримыми к недостаткам, чуждыми самоуспокоенности, заставляют их критически относиться к достигнутому, искать пути для новых трудовых побед.

В любой профессии, в каждой отрасли промышленности и сельского хозяйства можно найти тысячи неутомимых новаторов, людей пытливого ума, работающих творчески, с присущей нашему народу смекалкой, не любящих топтаться на месте. И важно то, что у нас творят все — рабочие, инженеры, ученые, колхозники. Характерна такая цифра. В 1913 году изобретатели России подали немногим более 5 тысяч заявок, а шахтеры комбината «Кузбассуголь» только за 9 месяцев текущего года внесли 7.385 рационализаторских предложений! Свыше 5 тысяч новшеств уже внедрено в производство, что позволило сберечь 19 миллионов рублей.

Ежечасно жизнь подтверждает великую правоту ленинских слов о том, что социализм впервые в истории человеческого общества открыл возможность втянуть большинство трудящихся на арену такой работы, где они могут проявить себя, развернуть свои способности, таланты, которых в народе непочатый родник и которые капитализм мял, давил, душил тысячами и миллионами.

Да, в нашей стране все создано для того, чтобы человек мог работать творчески, повышал свое мастерство, знания. Двери институтов, школ, домов техники открыты для любого, кто хочет расти, дерзать.

Федосье Никитичне Бояринцевой — доярке колхоза имени XX партс'езда, Кемеровского района, — не удалось в свое время получить образование. Но она не упала духом. Читать и писать училась самостоятельно. Потом стала посещать агро-зоотехнические курсы при правлении артели. За опытом ездила в Москву на Всесоюзную сельскохозяйственную выставку, к передовым доярам Сталинской области. Росла сама, росло ее мастерство. Нынче Федосья Никитична надоила от каждой из закрепленных за нею коров в среднем по 3.089 литров молока. А ведь всего два—три года назад едва до 2 тысяч натягивала! Но коммунист Ф. Н. Бояринцева не считает, что сделала все.

— Подруги надоили молока больше. Догоню их, а потом за 4 тысячи литров бороться буду. Резервы есть еще, — говорит она.

Догнать передовиков, использовать все резервы для дальнейшего улучшения показателей работы — в этом смысл социалистического соревнования, которое вошло в быт советского народа. Без него, как без воздуха, немыслимо наше движение вперед.

Велика сила соревнования. Она рождает новаторов, героев труда. Свежи в памяти напряженные дни битвы трудящихся области за хлеб. Здесь все было, как на войне: армия, стратегические планы, наступления и отступления, победы и поражения. Взяв обязательство засыпать в закрома Родины 38 миллионов пудов зерна, колхозники, механизаторы, 50 тысяч горожан, прибывших на помощь деревне, день и ночь, в любую погоду убирали хлеб, вывозили зерно на элеваторы. Сколько замечательных, поистине героических подвигов было совершено на необозримых полях Промышленновского, Беловского, Ленинск-Кузнецкого районов, на размытых дождем таежных дорогах Крапивинского, Яшкинского, Тисульского районов! Комбайнер Кулебакинской МТС, член партии И. М. Шварев сутками не уходил с полосы. Ничто не останавливало его. В дождь он с комбайна пересаживался на жатку, а едва просыхали хлеба, снова становился за штурвал своего «С-6». 705 гектаров убрал герой. Шофер Прокопьевской автоколонны Иван Токмаков, инициатор бригадного метода вывозки зерна, по бездорожью на расстояние 45—50 километров делал с колхозных сушилок по 4—5 рейсов на элеватор, выполняя свою норму на 170—220 процентов.

Примечательно в этом соревновании то, что оно выявило сотни, тысячи новых мастеров уборки, людей, прекрасно знающих технику, умеющих выжать из нее все, что она может дать. Никто раньше не знал машинистов лафетной жатки Ф. К. Кузнецова, П. М. Коваленко, И. Я. Глекова, комбайнеров С. М. Рюмшина, П. П. Миллера, шоферов В. И. Макеева, Т. Ф. Асташкова, сушильщиков Н. П. Никифорова, С. Л. Синюка, а в нынешнюю страду слава о их трудовых делах облетела всю область, их пример зажег сотни других участников битвы за хлеб.

Кузбассовцы с честью сдержали свое слово: Отчизна получила от них обещанные 38 миллионов пудов зерна. Труд кузнечан высоко оценили Центральный Комитет КПСС и Совет Министров СССР.

Встречая 39-ю годовщину Великого Октября, трудящиеся Кузбасса с гордостью повторяли слова Владимира Маяковского:

«Радуюсь я —
это мой труд
вливается в труд
моей республики».

Но трудовая вахта продолжается. Впереди еще много дел. Замыслы шестой пятилетки велики. Но велика и воля людей земли Кузнецкой успешно осуществить их.

И. КИРЬЯНОВ.

Народы мира требуют:

прекратить агрессию, вывести войска из Египта!

Декларация Китайского народного комитета поддержки Египта в его борьбе против агрессии

ПЕКИН, 9 ноября. (ТАСС). Как передает агентство Синьхуа, созданный вчера Китайский народный комитет поддержки Египта в его борьбе против агрессии опубликовал декларацию, в которой говорится, что благодаря решительным протестам всех стран и народов, выступающих за мир и справедливость, благодаря твердой и справедливой позиции Советского правительства агрессивные вооруженные силы Англии, Франции и Израиля были вынуждены в конце-концов заявить о прекращении огня.

Однако, указывается в декларации, эти агрессивные вооруженные силы все еще оккупируют территорию Египта и продолжают вести военные действия. Империалисты все еще пытаются осуществить в Египте свои политические замыслы.

Чтобы добиться действительного прекращения огня и восстановления мира, подчеркивается в декларации, миролюбивые народы всего мира должны и впредь прилагать к этому все усилия и всемерно поддерживать борьбу Египта против агрессии.

В настоящее время, говорится далее в декларации, китайский народ требует оказать Египту действенную конкретную помощь. Представители всех слоев населения страны выражают единодушное желание плечом к плечу вместе с египетским народом бороться против агрессии. Выполняя это желание населения Китая, Китайский народный комитет поддержки Египта в его борьбе против агрессии приступит к мобилизации и организации сил поддержки Египта.

В заключение декларации комитет заявляет, что китайский народ будет поддерживать Египет всеми силами до тех пор, пока агрессивные вооруженные силы Англии, Франции и Израиля не будут выведены с территории Египта и пока Египет не добьется окончательной победы в своей борьбе против агрессии, в защиту своего суверенитета.

Рисунок художника Н. Карповского.

«День Египта» в Пакистане

КАРАЧИ, 9 ноября. (ТАСС). Как сообщило радио Карачи, сегодня на всей территории Пакистана отмечается «День Египта». Повсюду происходят многолюдные митинги протеста против агрессии империалистов в Египте. Участники митингов требуют немедленного вывода иностранных войск с египетской территории.

Решение Ирака о разрыве дипломатических отношений с Францией

ПАРИЖ, 9 ноября. (ТАСС). По сообщению агентства Франс Пресс, Ирак решил разорвать дипломатические отношения с Францией.

Демонстрация в Рангуне против англо-франко-израильской агрессии

НЬЮ-ЙОРК, 9 ноября. (ТАСС). По сообщениям из Рангуна, сегодня там, перед зданиями дипломатических представительств Англии, Франции и Израиля, состоялась многотысячная демонстрация жителей столицы Бирмы, участники которой протестовала против вооруженного нападения Англии, Франции и Израиля на Египет.

Общественность Афганистана выступает в поддержку Египта

КАБУЛ, 9 ноября. (ТАСС). Афганская печать продолжает помещать сообщения, свидетельствующие о возмущении афганского народа в связи с агрессией империалистов в Египте. Газеты пишут о все увеличивающемся потоке заявлений, поступающих от афганцев с просьбой разрешить им направиться в Египет в качестве добровольцев для совместной борьбы с египетским народом против агрессоров.

Во многих городах состоялись митинги, участники которых заявляют о своей готовности оказать помощь египетскому народу. В Герате прошла многолюдная демонстрация под лозунгами: «Долой колонизаторов!», «Да здравствует Египет!».

Народ Саудовской Аравии поддерживает Египет

НЬЮ-ЙОРК, 9 ноября. (ТАСС). Как передает корреспондент агентства Юнайтед Пресс из Джидды, «Арабиен америкэн ойл компани» прекратила отправку танкеров в Англию и Францию.

По сообщению радио Мекки, отправка танкеров была прекращена в связи с разрывом дипломатических отношений между Саудовской Аравией и Англией и Францией и запрещением поставок нефти из Саудовской Аравии в эти две страны.

В Джидде состоялись демонстрации в поддержку Египта. Улицы были заполнены людьми, которые скандировали: «Да здравствует братский Египет».

НЬЮ-ЙОРК, 9 ноября. (ТАСС). Как сообщает корреспондент агентства Юнайтед Пресс из Джидды, король Саудовской Аравии Сауд направил два миллиона риалов на нужды Египетского общества Красного Полумесяца для оказания помощи египетскому населению, пострадавшему в результате агрессии Англии, Франции и Израиля против Египта.

Письмо МИД Израиля генеральному секретарю ООН

НЬЮ-ЙОРК, 9 ноября. (ТАСС). Генеральный секретарь ООН Хаммаршельд сообщил на пресс-конференции, что он получил от министра иностранных дел Израиля письмо, в котором говорится, что Израиль готов вывести свои войска из Египта после того, как «ООН осуществит удовлетворительно мероприятия, связанные с созданием международных полицейских сил».

Прибытие в Каир генерала Бэрнса

КАИР, 9 ноября. (ТАСС). Вчера в Каир прибыл начальник штаба наблюдателей ООН в Палестине генерал Бэрнс, назначенный Организацией Об'единенных Наций главой международных сил по осуществлению решений ООН.

По прибытии Бэрнс встретился с министром иностранных дел Египта Махмудом Фавзи.

Положение в Венгрии

БУДАПЕШТ, 9 ноября. (ТАСС). На улицах и площадях Будапешта стоит тишина.

В результате бесчинств, которые творили контрреволюционные банды, Будапешт сильно разрушен. Бандитам удалось разграбить и уничтожить значительные государственные ценности. Разграблен и сожжен, в частности, крупнейший в городе магазин «Диватчарнак», частично разгромлен центральный универмаг «Корвин». Разбиты и разграблены десятки промтоварных и продовольственных магазинов. Во многих районах города нет электричества, газа, воды.

Как уже сообщалось, регулярно выходит центральный орган Венгерской социалистической рабочей партии «Сабад неп». Кроме того, начала издаваться в Будапеште газета «Непсабадшаг» («Народная свобода») — городская газета Венгерской социалистической рабочей партии.

Революционное Рабоче-Крестьянское правительство ставит срочной задачей восстановление железнодорожного и общественного транспорта. Сегодня специальный уполномоченный правительства по железнодорожному транспорту Дьердь Чанади обратился с призывом ко всем работникам железных дорог выйти на работу.

Успешно налаживается жизнь в провинции. В области Зала на нефтепромыслах работает уже около 70 процентов всех рабочих. Начали выдавать на-гора уголь некоторые шахты. Матравидекские горняки, например, добыли вчера 120 вагонов угля. Восстанавливается порядок в Боршоде — второй по своему производственному потенциалу области Венгрии.

С радостью воспринята экономическая помощь Советского Союза, предоставленная Венгрии в интересах быстрейшего восстановления мирной созидательной работы. В Сегеде с большим под'емом создаются местные организации Венгерской социалистической рабочей партии.

Французские трудящиеся дают отпор вылазкам фашистских элементов

ПАРИЖ, 9 ноября. (ТАСС). Вылазки фашистских элементов во Франции и, в частности, бандитские налеты на помещение ЦК Французской компартии в Париже и на редакции демократических газет вызвали волну возмущения и протеста французских трудящихся.

Сегодня в газете «Юманите» опубликован большой перечень парижских предприятий, рабочие и служащие которых провели кратковременные забастовки, требуя сурово наказать распоясавшихся погромщиков. Кратковременные забастовки прошли также в пригородах Парижа и в ряде городов провинции.

Массовые митинги и манифестации состоялись вчера в Марселе, Туре, Амьене, Тарбе и многих других городах. В Марселе тысячи рабочих и докеров сорвали демонстрацию фашистских элементов.

В городе Тур трудящиеся пресекли вылазку фашистских громил, пытавшихся организовать провокационную манифестацию перед зданием местной организации коммунистической партии. Скандируя «Фашизм не пройдет!», трудящиеся разогнали реакционеров.

Руководство Всеобщей конфедерации труда (ВКТ) обратилось с призывом ко всем трудящимся страны. В нем указывается, что фашисты делают главную ставку на раскол рабочего класса. Поэтому руководство ВКТ призвало трудящихся продемонстрировать свое единство и с этой целью 13 ноября провести по всей стране день борьбы против фашизма, организуя манифестации, митинги и кратковременные забастовки.

Заседание чрезвычайной сессии Генеральной Ассамблеи ООН

НЬЮ-ЙОРК, 9 ноября. (ТАСС). На сегодняшнем утреннем заседании чрезвычайной сессии Генеральной Ассамблеи ООН по так называемому венгерскому вопросу первым выступил представитель США Лодж. Он прямо заявил, что США «не могут примириться» с поражением опекаемых ими мятежников. Его речь была новым, еще более откровенным подстрекательством фашистских элементов к погромам в странах народной демократии. Он восхищался поджогом зданий коммунистических партий в некоторых капиталистических странах. Одновременно он обвинял Революционное Рабоче-Крестьянское правительство в том, что оно якобы мешает «оказанию помощи» Венгрии. Он официально внес свой новый проект резолюции об «оказании помощи ООН Венгрии».

После краткого выступления делегата Пакистана в поддержку проекта резолюции, одним из соавторов которого он является, слово было предоставлено представителю СССР В. В. Кузнецову.

В предыдущих выступлениях на данной сессии Генеральной Ассамблеи делегация СССР уже подчеркнула, сказал В. В. Кузнецов, что вопрос о так называемом положении в Венгрии включен в повестку дня сессии Генеральной Ассамблеи в нарушение Устава ООН. Венгерское правительство протестует против рассмотрения в ООН так называемого венгерского вопроса, считая это вмешательством во внутренние дела страны. Он не может не считаться с этим.

При рассмотрении так называемого венгерского вопроса, как теперь видно, ставятся цели, не имеющие ничего общего с интересами венгерского народа, с принципами Устава ООН. То, что произошло и происходит на этих заседаниях Ассамблеи в связи с событиями в Венгрии, является, пожалуй, беспрецедентным в истории ООН. Делегации США, Англии и Франции и некоторых других стран используют здесь трибуну ООН в целях подстрекательства реакционных фашистских групп к организации погромов против народно-демократического строя Венгрии, в целях мобилизации реакционных сил, все еще мечтающих восстановить в Венгрии старый помещичье-капиталистический строй. Западные державы включили так называемый венгерский вопрос также для того, чтобы отвлечь внимание общественности от организованной ими вооруженной агрессии против Египта. Эта неблаговидная работа, которую взяли на себя указанные делегации, сопровождается, как и надо было ожидать, различного рода вымыслами и грязными выпадами в отношении Советского Союза, Венгрии, всех стран, где существует народно-демократический строй. Политическая цель этих выступлений совершенно ясна и не является ни оригинальной, ни новой как в отношении Венгрии, так и в отношении Советского Союза. В отношении советского строя призывы к его свержению мы слышим со стороны врагов вот уже 39 лет.

На протяжении всего периода существования народно-демократического строя в Венгрии определенные круги Соединенных Штатов, Англии, Франций не оставляли своих планов возрождения в Венгрии помещичье-капиталистических порядков. В ход пускались самые различные средства: организация внутри страны антинародных заговоров, направленных на свержение существующего строя; создание на территории Венгрии групп шпионов, диверсантов, саботажников для подрыва экономики Венгерской Народной Республики; поддержка венгерских реакционных эмигрантских организаций и создание вооруженных групп из бежавших на запад венгерских фашистов; дискриминация в торгово-экономических отношениях; проведение клеветнической пропаганды против государственного строя Венгрии и т. п.

Однако все эти попытки терпели провал. Венгерский народ уверенно шел и идет вперед по пути демократического развития.

Успехи Венгрии и других стран народной демократии в строительстве социализма вызывают ненависть реакционных кругов. Они пытаются, с одной стороны, подорвать изнутри страны народной демократии, не брезгуя никакими средствами. С другой стороны, ведут линию на то, чтобы опорочить и извратить результаты мирного созидательного труда народов этих стран, пытаются дискредитировать в глазах народов социально-экономическую систему этих стран, их миролюбивую политику.

В своих выступлениях на нынешней сессии Ассамблеи представители США, Англии, Франции и ряда других поддерживающих их стран пытаются ввести в заблуждение членов ООН путем самых невероятных извращений и фальсификации событий в Венгрии, а также положения в СССР и странах народной демократии.

В связи с этим не лишне напомнить еще раз о том, что же в действительности произошло и что происходит в Венгрии в настоящее время.

Трудящиеся Венгрии, как известно, взяв в свои руки власть после второй мировой войны и используя преимущества социалистического строя, сделали крупный шаг вперед по пути экономического, социального и культурного развития. В результате ликвидации крупного помещичьего землевладения, национализации промышленных предприятий, банков, железных дорог и недр земли была создана возможность для быстрого развития промышленности и всего народного хозяйства, повышения жизненного уровня трудящихся и укрепления социалистического строя.

Недавний ход событий в Венгрии показал, что трудящиеся Венгрии, достигшие большого прогресса на основах народно-демократического строя, справедливо ставят вопрос о необходимости дальнейшего прогресса — устранения имеющихся в области экономического строительства недостатков, дальнейшего повышения материального благосостояния населения, устранения бюрократических извращений в госаппарате.

Однако к этому справедливому и прогрессивному движению трудящихся примкнули силы реакции и контрреволюции, которые пытались использовать недовольство части трудящихся для того, чтобы подорвать основы народно-демократического строя в Венгрии и восстановить в ней старые помещичье-капиталистические порядки.

При прямом подстрекательстве и помощи извне открыто подняло голову хортистское фашистское офицерство, возглавившее контрреволюционные силы. Контрреволюционеры начали с того, что парализовали экономическую и культурную жизнь страны. Остановились промышленные предприятия, железные дороги, не выходили газеты, во многих местах перестали работать школы и т. д. Профашистские элементы начали разрушать созданные трудом народа социалистические предприятия, государственные и общественные учреждения, редакции газет. Бесчинствующие фашисты учинили зверскую расправу над венгерскими патриотами и прогрессивными общественными деятелями.

Одновременно оживились и силы международной реакции, стремясь прийти на помощь своим профашистским друзьям в Венгрии. Из-за границы в Венгрию срочно переправлялось вооружение, направлялись отряды хортистов и нилашистов и других смертельных врагов венгерского народа, бежавших в свое время за границу от справедливого суда народа. Эти реакционные отряды специально готовились для подрывной работы против народной Венгрии.

Стало совершенно ясным, что реакционные силы, поддерживаемые из США, Англии и Франции, рассчитывают ликвидировать все демократические завоевания венгерского народа и установить в стране фашистскую диктатуру, превратить Венгрию в аванпост борьбы против стран народной демократии, сделать ее одним из очагов разжигания войны в Европе.

Оживление реакции в Венгрии, продолжал В. В. Кузнецов, не могло не вызвать беспокойства и озабоченности не только у честных патриотов Венгрии, но и у всего прогрессивного человечества. Венгерский народ, возглавляемый демократическими деятелями, вышедшими из кабинета Надя, не позволил свергнуть народно-демократический строй, не дал повернуть колесо истории вспять, не дал восстановить в стране ненавистные трудящимся старые буржуазно-помещичьи порядки.

Антинародная авантюра в Венгрии потерпела полный провал. Советское правительство, как и весь советский народ, глубоко сожалеет, что развитие событий в Венгрии привело к кровопролитию.

Провал контрреволюционного мятежа в Венгрии приводит в бешенство определенные круги США, Англии и Франции, поскольку рухнула их попытка реставрации капиталистических порядков в одной из стран Восточной Европы.

Сейчас эти круги пытаются использовать ООН для того, чтобы клеветать на венгерский народ.

С высокой трибуны Генеральной Ассамблеи произносятся речи, направленные на разжигание вражды между народами, распространяются различного рода вымыслы и инсинуации по поводу событий в Венгрии и в других странах, которые проводят политику, неугодную Западу. Особенно изощряются в этом представители США, Англии и Франции. Пущены в ход все средства, чтобы скрыть от народов правду о Венгрии и ввести их в заблуждение.

Нельзя пройти мимо того обстоятельства, что западные делегации, используя большинство, бесцеремонно нарушают Устав и установившиеся правила процедуры в Совете Безопасности и на Генеральной Ассамблее в угоду делегациям США, Англии и другим. Особенно беспрецедентными являются попытки лишить полномочий представителя Венгерской Народной Республики. Попирая все законы и правила, вопреки здравому смыслу, венгерский народ хотят лишить права голоса на Ассамблее только за то, что он осмелился выступить против реакции.

Весь ход обсуждения так называемого венгерского вопроса показывает, что инициаторы его постановки имеют и другую цель. Они пытаются таким провокационным приемом отвлечь внимание мировой общественности от вооруженной агрессии Англии, Франции и Израиля, проводимой при поощрении США, в Египте и на всем Среднем Востоке.

Нельзя скрыть того факта, что правительство США стало на путь неприкрытого поощрения агрессоров в их стремлении поработить народ Египта. При этом оно не прочь воспользоваться создавшейся на Среднем Востоке обстановкой также для своих захватнических целей, половить в мутной воде рыбу. Как известно, США имеют опыт подобных операций, как, например, в Индо-Китае и некоторых других местах Юго-Восточной Азии. Не случайно, что когда Советское правительство предложило реальные меры для ликвидации агрессии в Египте, США отказались не только поддержать предложение, направленное на то, чтобы немедленно прекратить агрессию против Египта, но и совместно с делегациями Англии и Франции помешали обсуждению этого предложения в Совете Безопасности. Что может быть более лицемерным и вероломным по отношению к египетскому народу, чем такая политика.

Представители США, Англии и Франции и некоторые другие выступавшие здесь делегаты, сказал далее советский представитель, хотели набросить тень на принцип мирного сосуществования народов, которого твердо придерживается Советский Союз в своей внешней политике, на позицию Советского Союза в отношении принципов Бандунгской конференции и по ряду других вопросов внутренней и внешней политики Советского Союза. Это не удастся. Как бы ни хотели реакционные круги скрыть правду о Советском Союзе, она найдет путь к народам.

Советский Союз проводил и будет настойчиво проводить и впредь миролюбивую политику, добиваться смягчения международной напряженности, осуществления принципов мирного сосуществования, бороться всеми силами за сохранение и упрочение мира. Советский народ всегда приветствовал и относился с сочувствием к национально-освободительной борьбе народов, за свободу, демократические права и национальную независимость.

Касаясь пребывания советских войск в Венгрии, заявил В. В. Кузнецов, советская делегация хотела бы подчеркнуть, что они находятся там согласно Варшавскому договору и по просьбе законного Венгерского правительства. Венгерское правительство просило оказать помощь венгерскому народу в обуздании черных сил реакции и контрреволюции, в восстановлении народного социалистического строя, в восстановлении порядка и спокойствия в стране.

Правительство Венгрии заявило также, что после установления порядка и спокойствия в стране оно вступит в переговоры с правительством Советского Союза и другими участниками Варшавского договора по вопросу о пребывании советских войск на территории Венгрии.

Таким образом, вывод советских войск из Венгрии находится исключительно в компетенции Венгерского и Советского правительств.

Советский представитель подчеркнул также, что вопрос о существовании и осуществлении регионального соглашения, каким является Варшавский договор, входит исключительно в компетенцию стран — участниц Варшавского договора, и любые попытки сделать этот вопрос предметом обсуждения ООН являются незаконными и противоречащими Уставу ООН.

Упомянув о сообщении представителя Венгрии в ООН о том, что в стране водворяется порядок и спокойствие, В. В. Кузнецов выразил уверенность, что народ Венгрии сумеет преодолеть имеющиеся трудности и быстро восстановит нормальную жизнь в стране.

Единственное, что требуется сейчас со стороны ООН, сказал советский представитель, — это устранить попытки помешать венгерскому народу в его мирном созидательном труде и отвергнуть притязания США, Англии, Франции и некоторых других стран, направленные на вмешательство во внутренние дела Венгрии с целью восстановления там старых капиталистических порядков.

Перейдя к резолюции, предложенной представителями Кубы, Перу и других стран, В. В. Кузнецов отметил, что в этой резолюции делается новая попытка лишить венгерский народ его законного права на свободные демократические выборы без постороннего вмешательства. Остальные положения этого проекта резолюции, продолжал советский представитель, также направлены на расширение и углубление вмешательства во внутренние дела Венгрии, имеют целью усилить клеветническую кампанию против Советского Союза и всех социалистических стран. Исходя из вышеизложенного, советская делегация возражает против предложенной резолюции и будет голосовать против нее.

Перейдя затем к резолюции, предложенной делегацией США, В. В. Кузнецов напомнил, что Советское правительство приняло решение о том, чтобы в порядке оказания помощи отправить в Венгрию большое количество продовольствия и других товаров.

Имеются сообщения о том, что Венгерской Народной Республике оказывается помощь со стороны КНР, Чехословакии, Румынии и других стран народной демократии. Другие правительства и организации, имеющие намерение оказать помощь Венгрии, также могут при желании легко найти путь для установления прямого контакта по этому вопросу с Венгерским правительством.

Предложенный представителем США проект резолюции содержит клеветнические утверждения в отношении Советского Союза и рассчитан на то, чтобы ввести в заблуждение венгерский народ и мировое общественное мнение. По этим мотивам советская делегация будет голосовать против этого проекта резолюции.

Об'ективная оценка происходящих событий в Венгрии, заявил В. В. Кузнецов в заключение, убедительно доказывает, что так называемый венгерский вопрос должен быть снят с повестки дня настоящей сессии Генеральной Ассамблеи, как противоречащий Уставу ООН и подрывающий авторитет Организации.

Попытки продолжить обсуждение этого вопроса в ООН не могут быть расценены иначе, как желание поддержать реакционное подполье в Венгрии и осложнить скорейшее урегулирование ее внутренней жизни, осуществляемое под руководством нового правительства.

Снятие венгерского вопроса с обсуждения ООН будет в интересах венгерского народа, который требует, чтобы не вмешивались в его внутренние дела, а дали ему возможность укреплять народно-демократический строй в стране.

Это будет и в интересах сохранения и упрочения мира.

После заявления В. В. Кузнецова выступили представители Франции, Австралии, а также чанкайшист, которые перепевали клеветнические измышления американского делегата. При этом делегат Франции выразил сожаление, что, несмотря на наличие «венгерского вопроса», Совет Безопасности и чрезвычайная сессия Генеральной Ассамблеи смогли посвятить более 30 часов обсуждению вопроса об англо-французской агрессии против Египта. Делегат Австралии призывал срочно направить «наблюдателей ООН» в Венгрию или хотя бы на ее границы.

Затем был об'явлен перерыв до 15 часов по нью-йоркскому времени. (До 23 часов 9 ноября по московскому времени).

Международный обзор

Агрессия против Египта продолжается

Согласие правительств Англии и Франции на прекращение огня в Египте расценивается во многих зарубежных органах печати как вынужденное решение, принятое под давлением мирового общественного мнения и в результате решительных требований всех народов. В то же время отмечается, что англо-французские правящие круги не отказались от своих колонизаторских планов в отношении Египта и что согласие на прекращение огня отнюдь не означает их решения отступить от своих империалистических замыслов.

Действительно, факты свидетельствуют о том, что прекращение огня — это всего лишь очередной маневр империалистов, цель которого состоит в том, чтобы обмануть мировое общественное мнение и выиграть время для закрепления своих позиций на захваченной ими территории Египта. «Оба агрессора преследуют свои тайные цели, — писала 8 ноября египетская газета «Аль-Гумхурия», — они стремятся ввести в заблуждение мировую общественность своей показной готовностью на мирное урегулирование конфликта, реабилитировать себя в глазах ООН, авторитету которой они нанесли сокрушительный удар, избежать последствий предупреждения, сделанного им Советским Союзом, и, наконец, побудить египетский народ приостановить оборонительные мероприятия для того, чтобы в дальнейшем захватить его врасплох».

Действительно, решение английского и французского правительств о прекращении огня было принято лишь после того, как англо-французские войска оккупировали значительную часть египетской территории, а не сразу же после резолюции Генеральной Ассамблеи ООН от 2 ноября, требовавшей немедленного прекращения военных действий. Примечательно также, что англо-французские вооруженные силы после условленного времени для прекращения огня продолжали враждебные действия против египтян, завершая окружение Порт-Саида и закрепляя захват ключевых позиций в северной части зоны Суэцкого канала.

Комментируя решение английского правительства о прекращении огня и дальнейшие его намерения, дипломатический корреспондент газеты «Дейли телеграф энд Морнинг пост» Майкл Хилтон писал 7 ноября: «Мысли английских официальных лиц в Лондоне вчера вечером, после заявления премьер-министра о прекращении огня, можно вкратце подытожить следующим образом: Англия достигла того, что было ее главной целью, а именно — прочно укрепиться в этом районе (в районе Суэцкого канала) значительными силами».

Необходимо отметить, что американским дипломатам удалось протащить через Организацию Об'единенных Наций предложение, облегчающее реализацию англо-французских агрессивных планов в Египте. Генеральная Ассамблея ООН 7 ноября, по инициативе Канады и США, приняла резолюцию, предусматривающую создание международных вооруженных сил для контроля над Суэцким каналом. Разоблачая замысел авторов этой резолюции, представитель СССР В. В. Кузнецов заявил на сессии Генеральной Ассамблеи, что эта резолюция «является неприкрытой попыткой добиться угодного для Англии и Франции решения вопроса о Суэцком канале и освятить такое решение авторитетом ООН».

Хитрые дипломатические маневры империалистов требуют особой бдительности со стороны всех друзей египетского народа. Их ответом должно быть еще более настойчивое и решительное требование немедленного вывода всех иностранных вооруженных сил с территории Египта.

Провал происков реакции в Венгрии

С большим удовлетворением встретили советские люди, трудящиеся социалистических стран и все прогрессивные силы мира весть о победе, одержанной венгерским народом над контрреволюцией, тщетно пытавшейся превратить Венгрию в очаг фашистского террора и империалистических интриг. «Мы радуемся, — пишет китайская газета «Жэньминьжибао», — не только за венгерский народ, но и за весь социалистический лагерь, за общее дело независимости, свободы и безопасности социалистических стран... Поражение венгерского народа побудило бы империалистов и колонизаторов на еще более безумные авантюры, тогда как победа венгерского народа расстроила их планы». В таком же духе расценивают значение последних событий в Венгрии государственные деятели и представители общественности Польши, Чехословакии, Румынии, Германской Демократической Республики и других стран. Попытка возродить в Венгрии фашистское государство, справедливо отмечает президент ГДР Вильгельм Пик, была «угрозой не только для трудящихся масс Венгрии, но и представляла непосредственную опасность для мира и безопасности в Европе».

Во время событий в Венгрии, как сообщала австрийская газета «Эстеррейхише фолькштимме», распоясавшиеся фашистские силы «хлынули потоком в Австрию из Западной Германии и других западных стран, угрожая миру в самом австрийском государстве и во всей Европе». Итальянская «Унита» приходит к выводу, что если бы контрреволюционные силы в Венгрии не были обезврежены, то сейчас над Европой и всем миром нависла бы угроза «еще невиданного кровопролития».

Но чем более очевидно, что ликвидация фашистского заговора против Венгрии спасла не только эту страну, но и весь мир от тягчайших потрясений, тем сильнее неистовствуют контрреволюционеры. Пропагандистский аппарат капиталистических государств поднял неимоверную шумиху, пытаясь извратить смысл событий в Венгрии и оклеветать Советский Союз.

Вопреки разнузданной лжи империалистов и их прессы по поводу событий в Венгрии, простые люди во всех странах все больше проникаются сознанием того, что помощь, оказанная Советским Союзом венгерскому народу в его борьбе против фашистской реакции, явилась прямой обязанностью нашей страны не только перед Венгрией, но и перед всем человечеством. Очень ясно эту мысль сформулировал Пальмиро Тольятти. Разбирая в газете «Унита» события в Венгрии, он писал: «Наступил такой момент, когда Советский Союз можно было бы осудить, если бы он, — призванный (венгерским правительством. — А. Ш.) вмешаться, — не вмешался, чтобы преградить дорогу белому террору... Его долг, особенно сейчас, защищать все те позиции, которые являются составной частью фронта мира, помешать, чтобы эти позиции были прорваны или хотя бы немного ослаблены. Это — его долг не только перед самим собой или странами и народами Восточной Европы, но также перед всеми народами».

Развязывая события в Венгрии и пытаясь восстановить в ней помещичье-капиталистический строй, империалисты и реакционеры всех мастей и оттенков строили планы, рассчитанные, как подчеркивал президент Чехословакии А. Запотоцкий, на «подрыв народно-демократических государств и раскол их единства». Но и эта карта империалистов оказалась битой. Все страны лагеря мира, демократии и социализма еще теснее сплотились, чтобы дать отпор силам реакции.

В дни только что отпразднованной человечеством 39-й годовщины Великой Октябрьской социалистической революции из всех стран социалистического лагеря неслись вести, подчеркивающие их верность идеям взаимного сотрудничества в интересах мира и социализма. Народы твердо знают, что нерушимая дружба и тесное сотрудничество государств великого социалистического содружества — важнейшая гарантия их безопасности перед лицом империалистических сил и решающее условие дальнейшего их процветания на путях мира и прогресса.

А. ШАХАНОВ.

Сегодня на этой странице:

Новая продукция треста «Кузнецктяжстрой»
Успехи горняков шахты «Чертинская-Южная»
ИЗ ИСТОРИИ ГУРЬЕВСКОГО МЕТАЛЛУРГИЧЕСКОГО ЗАВОДА
НАГРАЖДЕНИЕ ПЕРЕДОВЫХ СТРОИТЕЛЕЙ ТРАМВАЯ ПОЧЕТНЫМИ ГРАМОТАМИ

Почетные грамоты строителям трамвая

За досрочное окончание строительства первой очереди трамвая в Рудничный район г. Кемерова и активное участие в этом строительстве облисполком наградил почетными грамотами группу работников.

В их числе: бригадир электромонтажников СМУ-5 треста «Кузбассшахтомонтаж» Ф. И. Третьяков, слесари-электромонтажники этого же управления В. И. Чеботаев, А. А. Клещенко, И. Ф. Рящин, Ф. Д. Журавлев, электросварщик Н. И. Агеев, прораб В. Г. Карманов, работники стройуправления треста «Кемеровошахтострой» — железнодорожные рабочие Г. Я. Милюков, А. С. Пехов, И. П. Семенов, Г. Ф. Никуленко, Н. П. Пуркаев, плотник С. Т. Лапицкий, начальник участка Н. И. Крюков, главный инженер Кемеровского управления трамвая П. А. Артемьев и коллектив студентов Кемеровского горного института.

Передовые предприятия по экономии электроэнергии

Подведены итоги социалистического соревнования промышленных предприятий Кузбасса по экономии электроэнергии и улучшению коэффициента мощности.

Победителем в соревновании за 3-й квартал облисполком признал трест «Кузбассуглеобогащение». Он сэкономил более 9 проц. электроэнергии против удельных норм, улучшил против прошлого года коэффициент мощности.

Тресту «Кузбассуглеобогащение» присуждены первое место, переходящее Красное знамя облисполкома и денежная премия в сумме 18.750 рублей.

На второе место вышли Кузнецкий машиностроительный завод и анжеро-судженский завод «Свет шахтера», на третье — рудник Таштагол, Прокопьевский мелькомбинат и Тайгинское отделение электросилового хозяйства Томской железной дороги.

Школьники озеленили поселок

Ежегодно ученики Кемеровской школы № 47 принимают активное участие в озеленении Предзаводского поселка. За осень текущего года ребята высадили 300 тополей, 400 кленов, 100 вязов, 200 яблонь — всего около 2.000 саженцев.

Я — садовник химкомбината. Мне хочется вынести благодарность ученикам и педагогическому коллективу школы № 47 за оказанную помощь в озеленении Предзаводского поселка.

И. АГЕЕВ.

Шахта берет разбег

На окраине Белова, в четырех километрах от поселка, где живут горняки города, раскинулись строения шахты «Чертинская-Южная». Это самое молодое предприятие рудника. Прошло восемь месяцев с тех пор, когда были добыты первые тонны коксующегося угля. Молодой коллектив быстро освоился с новыми для него машинами. А механизмов на шахте немало. Подрубка угля во всех четырех лавах ведется с помощью комбайнов «Донбасс». Транспортировка топлива осуществляется скребковыми и ленточными конвейерами и электровозами. Широкое применение нашли в лавах металлические стойки «СДТ-4» и «М-6», органная крепь, а на третьем пласту освоены металлические кусты.

Коллектив шахты творчески применяет у себя новшества, разработанные новаторами Кузбасса. От горняков «Полысаевской-1» он позаимствовал шарнирно-складывающийся бар к комбайну «Донбасс». Теперь пласт угля на участке № 3 берется с помощью машины на полную мощность, и производительность комбайна доведена в среднем до 10—11 тысяч тонн угля в месяц.

По предложению техника т. Александрова у транспортеров увеличили скорость движения лент с 0,8 до 1,5 метра в секунду. Это нововведение позволило ускорить пропуск угля по транспортерам, несколько снизить нагрузку на них и избежать частых остановок механизмов.

На третьем пласту кровля довольно слабая. Здесь вначале нарезали длинные лавы и управление ими было затруднено, допускались завалы. Горняки участка № 3 перешли на более короткие столбы и сейчас, ускорив подвигание забоев, совершенно ликвидировали аварии лав.

Многое сделано по механизации работ на шахтном дворе. На лесном складе установили шпалорезный станок, механизировали подачу леса на пилораму и транспортировку его к месту погрузки в автомашины. Завершено строительство узкоколейки для доставки крепежа к шурфам.

Но самым главным фактором, позволившим быстро наращивать темпы угледобычи, является трудовой подъем горняков. На шахте все очистные бригады — комплексные. Они добились того, что из четырех действующих лав три переведены на график и с нормативами цикличности справляются неплохо. Среди бригад развернулось соревнование за ускорение подвигания очистных забоев.

Члены бригад тт. Черкасова и Галуцкого совместно с машинистами тт. Полухиным, Абапковым и Устьянцевым успевают за смену не только спустить комбайн, сделать перестановку конвейеров в лаве, но и подрубить пласт на протяжении 50 метров. Свое задание они, как правило, выполняют на 130—140 процентов. В полтора раза перекрывает план комсомольско-молодежная бригада на участке № 2, руководимая т. Мостовщиковым.

Все это позволило коллективу «Чертинской-Южной» выйти в число передовых на руднике. За октябрь горняки молодого предприятия выдали на-гора 6.500 тонн сверхпланового угля. Среднесуточная добыча за полгода увеличилась более чем на 1.000 тонн. На шахте оба эксплуатационных участка и все добычные бригады перевыполняют производственные задания.

Горняки поставили перед собой задачу — выполнить годовой план угледобычи, то есть за оставшиеся два месяца добыть сверх программы около 20 эшелонов топлива и ликвидировать, таким образом, задолженность, образовавшуюся в результате опоздания сдачи шахты в эксплуатацию и плохой работы предприятия в пусковой период. Решая эту ближайшую задачу, шахтеры заботятся также о том, чтобы в 1957 году освоить проектную мощность предприятия и давать ежесуточно 2.500 тонн угля.

В целях ускорения подвигания выработок главного направления на шахте созданы две комплексные бригады, которые ведут проходку двухпутевого откаточного и промежуточного штреков и квершлага. Проходчики сейчас ежесуточно углубляют откаточный штрек на 3—3,5 метра. В четыре раза ускорилось подвигание квершлага. Через 3—4 месяца шахта начнет отрабатывать более производительный четвертый пласт и будет работать на два крыла. Принимаются меры по вскрытию пятого пласта.

На шахте монтируется металлическая передвижная крепь, начат перевод всех конвейеров на дистанционное управление.

«Чертинская-Южная» берет нужный разбег. Она через год будет одной из крупных шахт на руднике.

А. КУРГУЗИКОВ.
(Корр. «Кузбасса»).

А. КОСАРЬ.

Ясная Поляна

Кто открыл ее, когда, —
Сочинять не стану,
Но влюбился навсегда
В Ясную Поляну.

В Ясную Поляну,
Где цветы не вянут.
Здесь ребята и девчата —
Все на выдумку богаты,
От рассвета до заката
Спор ведут с баяном.

Предлагайте города,
Выбирать не стану.
Выбрал сердцем навсегда
Ясную Поляну.

Ясную Поляну
Строили по плану.
Сообща по уговору
Бульдозером срыли гору,
И поселок вырос скоро —
Радость для шахтеров.

Рассказать всего нельзя.
Хвастаться не стану.
Приезжайте к нам, друзья,
В Ясную Поляну.

В Ясную Поляну,
Здесь цветы не вянут.
Здесь ребята и девчата —
Все на выдумку богаты,
От рассвета до заката
Спор ведут с баяном.

Солидарность с народами Египта

В цехах кемеровского завода «Кузбассэлектромотор» прошли митинги солидарности с народом Египта, ведущим борьбу против англо-французских и израильских агрессоров.

— Египтяне борются не только за самих себя и за свою страну, но в равной мере и за весь цивилизованный мир. Им нужна наша помощь.

Так говорили в своих выступлениях трудящиеся. Вчера электромашиностроители, как обычно в субботу, должны были закончить работу на 2 часа раньше срока. «Отработаем эти 2 часа в фонд помощи Египту», — решили они.

Дружно шла работа в цехах. В цехе № 5 на конвейере за 2 часа было собрано дополнительно 15 панелей к пускателям. Это кроме того, что значительно перевыполнено за 6 часов восьмичасовое сменное задание. Очень хорошо потрудились слесари-сборщики Валентина Семикашина и Мария Воробьева. Они собрали за 2 часа 30 реле.

В. ГАЛДАЕВ.

Выставка работ художников-любителей

ОСИННИКИ. (Корр. «Кузбасса»). В городе много художников-любителей. Отдел культуры горисполкома совместно с правлением центрального клуба угольщиков организовал выставку их работ.

Посетители подолгу задерживаются у хорошо исполненных и интересных по замыслу картин преподавателя школы № 14 т. Тренкина — «После экзаменов», «Исключили», «Опоздала», «В учительской», работника орса треста «Молотовуголь» т. Вейса — «На строительстве», «Вид на шахту», «За Кондомой», «Солнечный день». Привлекают внимание пейзажи, нарисованные работником клуба энергетиков т. Ремизовым.

Экономическая конференция

ПРОКОПЬЕВСК. (Спец. корр. «Кузбасса»). Технический совет при главном инженере шахты имени Кагановича, шахтная и городская библиотеки провели технико-экономическую конференцию на тему: «Пути повышения производительности труда на шахте».

Конференции предшествовала большая подготовительная работа. Библиотеки организовали цикл лекций, обзоров и выставку литературы по теме конференции. Техсовет провел беседы среди шахтеров о перспективах развития угольной промышленности Кузбасса в шестой пятилетке, о значении механизации всех процессов угледобычи, о важности укрепления трудовой и производственной дисциплины.

Все это вызвало у горняков большой интерес к поставленному на обсуждение вопросу. Конференция была многолюдной и активной. О конкретных путях повышения производительности труда горняков рассказал в своем докладе главный инженер шахты т. Родионов. Главный механик т. Артамонов на примерах работы передовых механизаторов показал, как надо использовать современные технические средства в борьбе за высокую производительность. Начальник планового отдела т. Племянников на примерах и фактах из жизни шахты показал, как влияет на выполнение производственных планов состояние трудовой дисциплины.

Выступившие на конференции рабочие и инженерно-технические работники внесли ряд конкретных предложений по улучшению организации добычи угля и проходки. Было указано, в частности, на необходимость более смелого внедрения на шахте такой высокопроизводительной системы, как щитовая, и более широкого внедрения экономичного анкерного крепления.

Участники конференции высказали мнение, чтобы среди шахтеров шире пропагандировалась популярная литература по вопросам экономики и чаще проводились конференции на технические темы.

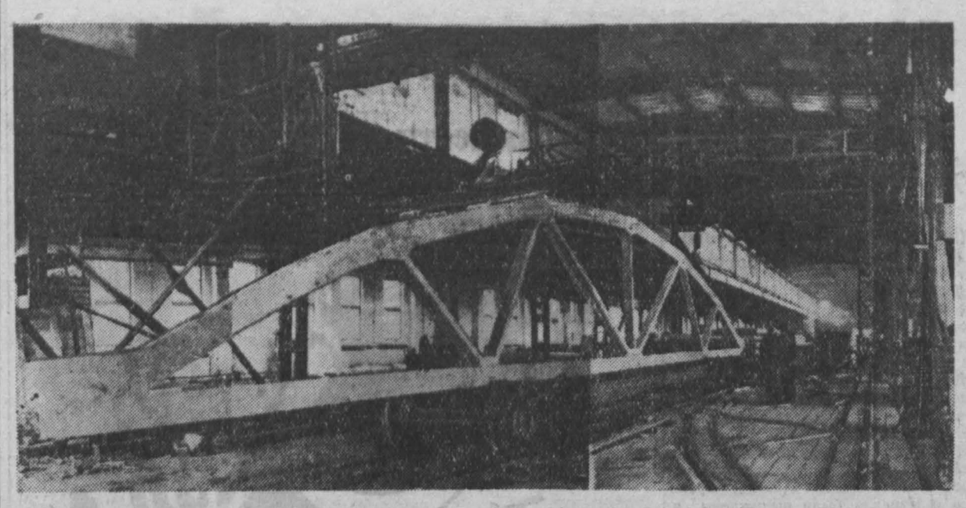

Две знаменательные даты

История возникновения старейшего в Кемеровской области Гурьевского металлургического завода весьма интересна.

Зимою 1811 г. управляющему Салаирским краем (так в то время назывался Кузбасс) П. М. Залесову было дано проектное задание изыскать место близ Салаирского рудника, где можно построить второй сереброплавильный завод.

Летом 1812 г. были произведены изыскания, а в конце того же года П. М. Залесов составил проект такого завода на р. Бачаты. Указ из Петербурга о разрешении строительства завода получен был в Барнауле только лишь в конце 1815 г. и пролежал в канцелярии Колыванов-Воскресенского горного совета до марта 1816 г., так как без его постановления строить завод не разрешалось, а заседания совета проходили лишь раз в год в марте.

Дату пуска Гурьевского завода устанавливают документы, хранящиеся в государственном архиве Алтайского края. Обычно на горных советах заслушивался годовой отчет о работе всех предприятий. Так, в протоколе горного совета 1817 г. имеется следующая запись, заверенная подписью строителя Гурьевского завода, П. М. Залесова: «Ведомость по Гурьевскому заводу общая о проплавке руд за 1816 год. 4 плавильные печи в действии обращались с 15 ноября по 1 число генваря 1817 года». Запись эта и показывает дату пуска завода 15(27) ноября 1816 г. Строительные работы на реке Бачаты, где действует и ныне Гурьевский завод, начались с мая 1816 г. Таким образом, город Гурьевск возник как населенный пункт всего лишь на семь месяцев раньше пуска предприятия, давшего ему имя. Строил Гурьевский завод, равно и закладывал г. Гурьевск коллектив под руководством автора проекта Поликарпа Михайловича Залесова.

27 ноября 1956 г. исполняется 140 лет Гурьевскому заводу. Эта дата является юбилейной и для г. Гурьевска.

Однако могут возникнуть сомнения. Гурьевский завод — предприятие черной металлургии, а 27 ноября — дата пуска сереброплавильного завода.

Мысль о постройке на Гурьевском заводе железоделательного отделения с одной домной и небольшой «кричной фабрикой» для выделки железа была высказана П. К. Фроловым, который дал задание проектировать такое дополнение тому же П. М. Залесову в 1818 г. Задание подкрепил своим решением горный совет в том же году. Проект «железоделательной фабрики» составлялся с учетом выплавки чугуна, а также получения железа, необходимого для нужд Салаирского края.

Представленный П. М. Залесовым проект был утвержден горным советом в 1819 г., причем в решении было указано: «Приступить к строительству и завершить его в рамках задания в том же году». Однако потребовалось шесть лет, чтобы осуществить только первую стадию: утвердить проект. Связанный с необходимостью решать вопросы проектирования с начальником Колыванов-Воскресенских заводов, П. М. Залесов не смог в 1819 г. завершить постройку доменной печи. Мешали внешне кажущиеся мелочи: начальник заводов находился в Петербурге и согласовывание деталей требовало очень много времени. К началу строительного сезона 1820 г. домна имела лишь фундамент. В разгар постройки П. М. Залесова переместили на другую работу. Новый управляющий Салаирским краем признал кладку домны неправильной и прекратил строительство. Это случилось также и потому, что корпус Гурьевского завода потребовал капитального ремонта.

Два года дело не двигалось, и лишь 5 июня 1823 г. К. П. Фролов из Петербурга послал своему заместителю распоряжение вновь начать проектировку домны. Новый проект был составлен по образцу доменных печей уральских заводов и послан вместе со сметой в октябре 1824 г. в горный совет, который в марте 1825 г. принял окончательное решение о постройке домны и железоделательного отделения на Гурьевском заводе.

Строительство началось весною того же года, однако в 1825 г. Гурьевский завод не дал первой плавки чугуна. Решение горного совета, датированное мартом 1826 г., подчеркивает: «В заводах все устройства, требующие(ся) как к успешному действию оных, так к содержанию в порядке прикосновенных к тому частей, приводились без запущения в лучший вид: например, в Змеевском заводе построена новая духовая (воздуходувная — **Н. С.**) машина, хранилище для полагания плавленных продуктов, в Гурьевском — доменный двор.., которые по 1-е генваря сего года приходили уже к окончанию».

Следовательно, домна на Гурьевском заводе до 1 января 1826 г. выстроена еще не была, потому и не дала плавки. Она начала плавить чугун в 1826 г. и, как показывает протокол горного совета 1827 г., а первый год своего действия доменный цех Гурьевского завода дал чугун «в штыках 1052 пуда и в вещах 497 пуд. 20 фунтов».

Точная дата с указанием месяца и числа пуска первой доменной печи на Гурьевском заводе нам неизвестна. Но если до настоящего времени считали, что железоделательным или чугуноплавильным цехом Гурьевский завод был дополнен в 1819 г., то в настоящее время документы вносят существенную поправку: первая плавка чугуна гурьевскими металлургами была произведена в 1826 г.

Таким образом, в 1956 г. Гурьевский завод может отметить две знаменательные даты в своей истории: 140-летие существования завода и 130-летие первой плавки чугуна.

Н. САВЕЛЬЕВ,
зав. отделом дореволюционного прошлого Алтайского краевого музея.

Коллектив треста «Кузнецктяжстрой» совместно с работниками Сибирского филиала Восточного научно-исследовательского института промышленных сооружений (ВНИИПС), претворяя в жизнь решения XX с'езда КПСС о всемерной индустриализации строительства, первыми в Сибири осваивают технологию изготовления железобетонных арочных ферм для перекрытия пролетов длиной 37 метров.

Применение в конструкциях предварительно напряженной арматуры позволяет значительно уменьшить их вес, сократить расход металла. Испытания показали положительные результаты. К концу года трест «Кузнецктяжстрой» приступит к массовому изготовлению ферм.

НА СНИМКЕ: цельная ферма в цехе № 3 треста «Кузнецктяжстрой» перед испытанием.

Фото **Н. Дуплинского.**

Новая участковая больница

В Прокопьевском районе с каждым годом расширяется сеть медицинских учреждений. В этом году открылись фельдшерско-акушерские пункты в колхозах имени Ворошилова и «Путь Сталина», построена больница в поселке Новостройка.

Накануне Октябрьского праздника сдана в эксплуатацию участковая больница в одном из крупнейших сел района — Терентьевке. В новой больнице имеются терапевтическое и родильное отделения, две палаты для детей. Сейчас здесь работают три врача.

И. Червов.

Происшествия

Последствия легкомысленного знакомства

М. И. Окуненко познакомилась с В. А. Жигаревым на вечере в клубе поселка Абашево (г. Сталинск) и вскоре пригласила его к себе в гости.

Узнав, что М. И. Окуненко имеет ценные вещи и некоторые сбережения, Жигарев сумел убедить доверчивую женщину и остался у нее жить.

Через несколько дней Жигарев встретил Фаину Алтухову (она же Валентина Гончаренко), неоднократно судимую, и они договорились убить М. И. Окуненко, чтобы завладеть ее имуществом.

Вечером преступники пришли к Окуненко и задушили ее, а труп изрубили на части и сожгли в печи.

Ночью Алтухова-Гончаренко, забрав ценности, скрылась. Наутро Жигарев также пытался скрыться с награбленными вещами, но был задержан соседями.

Кемеровский областной суд приговорил Жигарева к расстрелу. Приговор приведен в исполнение.

Алтухова-Гончаренко недавно задержана в Ташкенте. Вскоре и она предстанет перед судом.

А. Киршин.

Редактор Ф. Е. ДЕМИН.

„Вас ждут друзья“

В Кемеровском театре музыкальной комедии

Спектаклем «Вас ждут друзья» начался новый сезон в театре музыкальной комедии.

Скажем сразу: спектакль удался. И все же о многом хочется поговорить, поспорить.

К сожалению, авторы пьесы А. Гра и В. Плотникова, композитор В. Белиц не порадовали ни свежестью сюжета, ни оригинальностью музыки.

Сюжет пьесы несложен. Ирина, заканчивая институт иностранных языков, получает назначение в сельскую школу. В доме начинается переполох. Предпринимчивая мамаша (у которой, кстати, нет ни имени, ни отчества) с помощью сестры Анфисы прилагает все усилия, чтобы оставить свое единственное чадо в городе. Но ее попытки рушатся, и Ирина в сопровождении своей тетки уезжает в деревню. Там окружают ее замечательные люди. Постепенно Ирина начинает понимать, что представление о жизни и работе в деревне ложно, что она там нужна. Встреча с молодым бригадиром тракторной бригады Семеном окончательно приводит ее к решению навсегда остаться в селе. Попытки «вечного стража» Анфисы спутать обманом все карты, и даже приезд матери с известием о переводе Ирины в город не изменяют решения девушки.

Молодая учительница нашла свою дорогу, свою новую семью, своих друзей.

Прежде всего хочется сказать об исполнительнице роли Ирины — артистке Н. Грюнберг.

Вопреки драматургической схематичности, Н. Грюнберг создала правдивый, живой и запоминающийся образ. По-человечески достоверно и глубоко звучат сцены раздумья, тревог и волнений. Тепло и задушевно она передает зарождающееся чувство большой любви. Все это делается просто, без лишней навязчивости.

Несмотря на очень ограниченную музыкальную образность, артистка в финале второй картины первого акта ярко рисует всю тоску и тревогу девушки, попавшей в необычные для нее условия. Зато с каким под'емом она исполняет «Вальс любви» во втором акте!

Умение естественно и просто перейти от текста к музыкальному номеру — вот в чем заслуга актрисы. Нас радует не только вокальное, но и актерское мастерство Н. Грюнберг. Поэтому обидно, когда все у нее, как и у остальных в первой картине, — и музыкальная, и текстовая части звучат бледно, нарочито. Почему-то все до того быстро и неестественно мечутся по сцене и, вероятно, боясь уйти от темпа музыки, не отрывают глаз от дирижера.

Правдив и убедителен Е. Григорьев в роли бригадира тракторной бригады Семена. Обаятельный, энергичный и умный — таким рисует его актер. Хорошие вокальные данные украшают спектакль и образ.

Нельзя без теплой благодарной улыбки говорить о двух исполнителях — опытном мастере засл. арт. РСФСР А. Боброве в роли тракториста Романа Шишкина (вот у этого образа есть не только имя и фамилия, но даже четко нарисованная актером биография) и о молодой актрисе А. Смагиной в роли звеньевой Тани. Очень хорошая пара! И играют, и поют, и танцуют они легко, темпераментно, и в то же время естественно и просто. Нет в них этаких «простаков» и «субреток». Роман — Бобров настоящий, хороший и задушевный парень. Ну, увлекся он перспективами крупных заработков на «столичной» эстраде, начал во имя этого «стиляжить». Ведь он же хотел прославить свой колхоз, но не с того начал. Мы понимаем это и от души смеемся над ним. Артист убедителен и точен в действии, в решении образа.

Подкупающей свежестью веет и от исполнения А. Смагиной. Ее Таня — наивная и задорная, милая и трогательная, очень понятная и близкая нам девушка. У артистки приятный голос. С удовлетворением встречаешь и провожаешь каждый ее выход с А. Бобровым. Интересны сцена и дуэт в первой картине второго акта. Кстати, и поставлены они очень хорошо. С тонким и неподдельным юмором А. Бобров и А. Смагина проводят сцену с «вывихнутыми ногами». Есть в ней некоторое однообразие актерских приемов, но это не столь существенно.

Засл. арт. УзССР Н. Коносевич (тетка Ирины — Анфиса) и артист К. Ливанов (пасечник Ефим) наименее удачны в этом спектакле. Например, Н. Коносевич с первого появления на сцене настораживает нас каким-то нарочитым и непонятным поведением.

Могут ли быть такие люди? Конечно, могут. Так, вероятно, думала и актриса. Но то, что она делает, противоречит жизненной правде и логике.

Позвольте, в музыкальной комедии допустимы и преувеличения, и острота положений, и подчеркнутость, — можно услышать возражения.

Допустимы. Но в какой степени? Чувство меры здесь изменило Н. Коносевич. Откуда, например, взят этот странный грим «человека, который смеется», да еще с неимоверной длины наклеенным носом? Что это за «чудище», которое поставлено хранителем Ирины? И вся последующая линия ее поведения явно направлена на то, чтобы обязательно рассмешить зрителя. Отсюда и нелепые прыжки-танцы во второй картине первого акта и какой-то не свой голос. Актриса пошла по линии наименьшего сопротивления. В результате получилось не смешно, к чему стремилась она, а грустно.

Артист К. Ливанов сыграл выдуманного им, а не написанного автором, пасечника Ефима. Надуманный и неживой образ. Из скромного, застенчивого и «тихо влюбленного» пожилого человека артист сделал кривляющегося «лихого гусара» с черными усами. Он может сказать: а вот зритель смеется! Но ведь смех смеху рознь.

Вял и статичен финал второго акта. Ведь актеры явно «пережидают» обильную музыку и изредка «перемещаются» из одного конца сцены в другой. Очень жаль, что режиссер терпит актерские погрешности в исполнении ролей Анфисы и Ефима.

Оркестр звучит в общем слаженно. Но неужели дирижер Е. Лугов не чувствует, как чрезмерно гремят медные инструменты? Необходимость усиления струнной группы становится очевидной.

Холодно принимает зритель танцы, поставленные солистом балета Г. Сычевым и М. Таубэ.

Следует отметить вдумчивую работу художника В. Марысаева. На такой маленькой сценической площадке ему удалось показать широкие колхозные просторы, обилие воздуха. Да, верится, что это изображена новая советская деревня. Да, тут живут хорошие люди — труженики полей.

Даже с учетом допущенных ошибок и просчетов «Вас ждут друзья» — бесспорная удача театра. Прежде всего, в нем есть определенный, ясный замысел режиссера-постановщика С. Штивельмана и дирижера Е. Лугова.

...Погасли огни рампы. Спектакль окончен. А зрители увлеченно обсуждают его. Значит, есть о чем поговорить, поспорить. Начало хорошее. Будем строги к нашему театру. Это поможет ему стать еще лучше.

В. ШАБАНОВ.

НА СНИМКЕ: сцена из 2-го акта. Таня — арт. А. Смагина, Роман — засл. арт. РСФСР А. Бобров.

Сегодня в ТЕАТРАХ и КИНО

ОБЛДРАМТЕАТР — днем и вечером — КОГДА ГАСНУТ ЗВЕЗДЫ.

Начало спектаклей: дневного в 12 часов, вечернего в 8 часов. Касса — с 10 часов утра.

ТЕАТР МУЗКОМЕДИИ — днем — СИЛЬВА, вечером — ВЕСЕЛАЯ ВДОВА.

Начало спектаклей: дневного в 12 часов, вечернего в 8 часов. Касса — с 10 часов утра.

КИНОТЕАТР «МОСКВА». Большой зал — журнал Сибирь на экране № 48, **Анаконда** (для детей: 9-30, 11-15), **Сорок первый** (1, 2-50, 4-40, 6-30, 8-20, 10-15).

Малый зал — журнал Спорт № 10, **Сто серенад** (9, 10-40, 12-20, 2, 3-10, 5-20, 7, 8-35, 10-15).

Третий зал — журнал Металлургиноваторы, **Софья Ковалевская** (для детей: 10, 2: для взрослых: 12, 4, 6-15, 8-10, 10-20).

КИНОТЕАТР «МЕТАЛЛУРГ» — **Миллион в мешке** (для детей: 10, 11-50, 1-40), **Паром** (для взрослых: 3-30, 5-40, 7-50, 10).

КЛУБ ГРЭС — **Белый пудель** (2), **Наследник** (4, 6, 8, 10).

КЛУБ «СТРОИТЕЛЬ» — **Игнотас вернулся домой** (2, 4, 6, 8, 10).

ДОМ КУЛЬТУРЫ (Кировский район — **Разные судьбы** (12, 2, 4, 6, 8, 10).

ГОСЦИРК — три больших представления.

Аттракцион — тигры.

Укротитель — заслуженный артист РСФСР

А. Н. АЛЕКСАНДРОВ.

Начало в 12, 3 часа дня и в 8 часов вечера.

Касса — с 10 час. утра.

12 ноября

ТЕАТР МУЗКОМЕДИИ — РОЗМАРИ.

Начало в 9 час. вечера. Касса — с 1 часа дня.

КИНОТЕАТР «МОСКВА». Большой зал — журнал Сибирь на экране № 49, **Княжна Мери** (для детей: 9, 2-40), **Человек родился** (11, 12-50, 4-40, 6-20, 8-10, 10).

Малый зал — журнал Новости дня № 42, **Сорок первый** (9, 10-50, 12-40, 2-30, 4-20, 6-20, 8-10, 10).

Третий зал — журнал Новости строительства № 10, **Самоуверенный Карандаш** (для детей: 9, 3), **Сто серенад** (10, 11-40, 1-20, 4-40, 6-20, 8-10, 10).

КИНОТЕАТР «МЕТАЛЛУРГ» — **киносборник Фонтан** (для детей: 10, 1-45), **Разные судьбы** (для взрослых: 11-30, 3-15, 5-30, 7-45, 10).

ДОМ КУЛЬТУРЫ (Кировский район) — **Карусель** (4, 6).

КЕМЕРОВСКАЯ КОНТОРА ПО РЕАЛИЗАЦИИ ПУТЕВОК приступила к сбору заявок для заключения договоров с организациями и колхозами на продажу путевок на все курорты и в санатории Советского Союза и в дома отдыха Новосибирского курортно-санаторного управления на 1957 год.

В заявках должно быть указано количество путевок на каждый квартал.

Срок представления заявок до 20 ноября 1956 года.

Адрес: г. Кемерово, ул. Советская, 116.

ЛЕНИНСК-КУЗНЕЦКАЯ ОДНОГОДИЧНАЯ

сельскохозяйственная школа

проводит дополнительный прием учащихся на ветеринарное отделение.

Принимаются члены колхозов с образованием 7 классов.

Учащиеся обеспечиваются стипендией (200 рублей в месяц).

Поступающие должны представить в школу документы: направление от колхоза, свидетельство об образовании, справку о состоянии здоровья. Паспорт с отметкой о снятии с учета пред'является лично.

Начало занятий 15 ноября 1956 года.

Приемных испытаний не проводится.

Адрес: **г. Ленинск-Кузнецкий, ул. Ленина, 23.**

Кемеровский горком КПСС, Заводской и Кировский райкомы партии, городской Совет депутатов трудящихся, президиум областного совета профсоюзов, президиум обкома профсоюза рабочих химической промышленности с глубоким прискорбием извещают о смерти старого члена КПСС, депутата горсовета, бывшего председателя обкома профсоюза рабочих химической промышленности

СОЛДАТОВА,
Михаила Григорьевича,

последовавшей после тяжелой и продолжительной болезни, и выражают соболезнование семье покойного.

АДРЕС РЕДАКЦИИ И ИЗДАТЕЛЬСТВА: г. Кемерово, ул. Сталина, № 66. **ТЕЛЕФОНЫ:** редактора 2-24, заместителя редактора 8-05, секретаря 2-53, секретариата 4-85. **отделов редакции:** партийной жизни 3-63, пропаганды 4-57, обзоров местной печати 15-36, угольного 1-21, промышленности и транспорта 2-37, сельскохозяйственного 4-57, культурно-бытового 15-36, информации 14-21, отдела писем 11-52, отдела об'явлений 6-83, ночной прием информаций 1-21, бухгалтерии 6-83, технического секретаря 15-67, директора типографии 3-96.

ОП18266. Типография «Кузбасс» облполиграфиздата. Тираж 125.000. Заказ № 5749.