801944
Кемеровская областная библиотека ГАЗЕТНО-ЖУРНАЛЬНЫЙ ФОНД

Пролетарии всех стран, соединяйтесь!

КУЗБАСС

ОРГАН КЕМЕРОВСКОГО ОБЛАСТНОГО И ГОРОДСКОГО КОМИТЕТОВ КПСС, ОБЛАСТНОГО И ГОРОДСКОГО СОВЕТОВ ДЕПУТАТОВ ТРУДЯЩИХСЯ

№ 260 (8863). | Вторник, 6 ноября 1956 г. | Год издания 35-й. Цена 20 коп.

Да здравствует Союз Советских Социалистических Республик—твердыня дружбы народов нашей страны, несокрушимый оплот мира во всем мире!

Да здравствует великий советский народ—строитель коммунизма!

(Из Призывов ЦК КПСС к 39-й годовщине Великой Октябрьской социалистической революции).

ПОБЕДОНОСНОЕ ЗНАМЯ ВЕЛИКОГО ОКТЯБРЯ

ГЕРОИЧЕСКИЙ советский народ, все прогрессивное человечество земного шара отмечают 39-ю годовщину Великой Октябрьской социалистической революции.

Тридцать девять лет назад, в октябре 1917 года, рабочий класс нашей страны в союзе с беднейшим крестьянством, руководимый Коммунистической партией, во главе с величайшим гением человечества В. И. Лениным, совершил социалистическую революцию, установив диктатуру пролетариата. Впервые в истории власть перешла в руки трудящихся.

Победа Октябрьской революции принесла весну человечества. Гордо реет знамя Великого Октября. Под этим знаменем советский народ, руководимый Коммунистической партией, создал и укрепил социалистический общественный и государственный строй, защитил свои завоевания в смертельной схватке с германским фашизмом и японским империализмом в годы Великой Отечественной войны.

С законной гордостью обозревает наш народ славный героический путь, пройденный за тридцать девять лет. Путь этот не был гладким и легким. Первыми пробивая дорогу новому общественному строю, народы Советского Союза преодолели много трудностей и препятствий, немало пережили невзгод. Вся история советского общества полна напряженного труда и борьбы.

Октябрьская социалистическая революция имела величайшее значение не только для исторических судеб нашей страны, но и всего человечества. Победа пролетарской революции в России нанесла сокрушительный удар мировому капитализму, расшатала его устои и явилась поворотным пунктом в развитии общества. Она открыла новую эру в истории — эру крушения капитализма и торжества коммунизма.

Следуя примеру народов нашей страны, навсегда сбросили ярмо капитализма и прочно встали на путь социалистического развития трудящиеся ряда стран Европы и Азии. Строя свои отношения на великих принципах пролетарского интернационализма, социалистические государства делают свою дружбу и взаимное сотрудничество еще более прочными и неразрывными.

В нынешнем году октябрьский праздник отмечается в обстановке огромного под'ема политической и трудовой активности, вызванного историческими решениями XX с'езда КПСС. Советские люди встречают праздник успехами в творческом труде. В Кузбассе вступили в строй новые шахты и разрезы, развернулось строительство Беловской и Томусинской ГРЭС, начато освоение Итатского угольного месторождения, появились на карте новые города Междуреченск и Мыски.

Трудящиеся нашей области неустанно работают над совершенствованием техники и организации производства, увеличением выпуска, улучшением качества продукции. Перевыполнена десятимесячная и октябрьская программа горняками комбината «Кузбассуголь». Десятки тысяч тонн сверхплановой стали, чугуна, проката отправили Родине кузнецкие металлурги. Коксохимики Кемерова, алюминщики Сталинска и другие коллективы предприятий с честью справляются со своими обязательствами по досрочному завершению программы 1956 года.

Горняки, металлурги, строители, химики, энергетики, следуя указаниям партии, сделали в этом году крупный шаг по пути технического прогресса. Новое слово в науке и технологии выплавки высококачественных сталей сказали сталеплавильщики Кузнецкого комбината. Доменщики в содружестве с коллективами других цехов и строителями в короткий срок реконструировали доменную печь, творчески использовав при этом последние достижения науки и техники. На наших шахтах появилось немало высокопроизводительных систем разработок, новых щитовых перекрытий, созданных новаторами Кузбасса, вступили в строй гидроучастки. Заметные сдвиги по пути индустриализации произошли на строительных площадках. В ряде городов области теперь можно видеть, как крупные промышленные сооружения, жилые дома монтируются из сборного железобетона. Нынче многие строительные управления, тресты добились не только выполнения программы, но и рентабельной работы.

Никогда раньше наша область не была так богата хлебом, как в текущем году. Колхозники, работники МТС и совхозов при активной помощи трудящихся промышленных центров Кузбасса выиграли битву за хлеб. Мы с честью выполнили обязательства по сдаче и продаже государству 38 миллионов пудов зерна. Особенно успешно проводились хлебозаготовки в Кемеровском, Кузнецком, Прокопьевском, Беловском, Крапивинском, Ленинск-Кузнецком, Киселевском, Промышленновском, Топкинском, Гурьевском и Юргинском районах. Промышленновский район сдал государству 3 миллиона 600 тысяч пудов, Беловский — 3,4 миллиона пудов, Ленинск-Кузнецкий — 3,3 миллиона пудов хлеба.

Вся деятельность Коммунистической партии и Советского правительства проникнута заботой о благе народа. Эту заботу советские люди видят и в грандиозных планах дальнейшего под'ема тяжелой индустрии и сельского хозяйства, и в проводимых партией мероприятиях, намеченных XX с'ездом КПСС. С 1 октября действует новый Закон о повышенных государственных пенсиях рабочим и служащим. На два часа сокращен рабочий день в предпраздничные и предвыходные дни. Увеличены отпуска для женщин по беременности и родам, установлен шестичасовой рабочий день для подростков. С 1 января 1957 года повышается заработная плата низкооплачиваемым рабочим и служащим. В течение шестой пятилетки будет повсеместно осуществлен переход на семичасовой рабочий день.

Ярким показателем успехов, которых мы добились в развитии культуры, является состояние народного образования. В городах и селах введено всеобщее семилетнее, а сейчас осуществляется всеобщее среднее образование. Только в нашей области в текущем году построено 20 новых школ, открыт медицинский институт в Кемерове.

Приятно и радостно видеть, как снимаются леса с новых домов. Только шахтеры Кузбасса к октябрьскому празднику получили 97 тысяч квадратных метров жилья, в Прокопьевске и Кемерове сданы в эксплуатацию новые трамвайные линии.

Успехи в промышленности и сельском хозяйстве значительны. Но партия учит советских людей не довольствоваться достигнутым, не убаюкивать себя успехами, а неустанно идти вперед, вскрывать недостатки, приводить в действие неиспользованные резервы.

Вступая в сороковой год существования Советского государства, наш народ преисполнен решимости добиться новых побед на всех участках коммунистического строительства.

Да здравствует великий советский народ — строитель коммунизма!

Да здравствует 39-я годовщина Великой Октябрьской социалистической революции!

Под знаменем марксизма-ленинизма, под руководством Коммунистической партии — вперед, к победе коммунизма!

Трудовые подарки в честь всенародного праздника

Рапорты строителей

В канун 39-й годовщины Великого Октября рабочие заводов и фабрик, труженики колхозных и совхозных полей рапортуют Родине о своих успехах. Радуют в эти дни трудовыми победами и строители. Только в Калининграде к празднику сдано 17 жилых домов общей площадью 18 тысяч квадратных метров. Все они газифицированы и теплофицированы.

В Ташкенте сейчас насчитывается более двухсот новостроек. Около пятидесяти из них закончены в предпраздничные дни. Вселились в новый 33-квартирный дом семьи кадровых рабочих швейной фабрики «Красная швея». Справили в эти дни новоселье в только что выстроенных домах более ста семей металлургов Нижнего Тагила, минские автомобилестроители, рабочие, мастера и инженеры Одесского завода радиально-сверлильных машин.

В дни праздника сотни трудящихся Курска, Харькова, Магнитогорска, Чапаевска и других городов страны побывают на концертах и киносеансах в новых дворцах культуры, кинотеатрах, клубах.

(ТАСС).

Победители в соревновании

СТАЛИНСК, 5 ноября. (Корр. «Кузбасса»). Хорошо потрудились кузнецкие металлурги в предпраздничном соревновании. Октябрьский план выполнили все основные и подсобные цехи комбината. Сверх плана выданы около полутора тысяч тонн чугуна, более 8 тысяч тонн стали, 3 тысячи тонн проката, 900 тонн кокса, 10,5 тысячи тонн железной руды и 1.750 тонн агломерата.

Особенно высокопроизводительным был труд сталеплавильщиков первого мартеновского цеха, выплавивших более 5 тысяч тонн стали дополнительно к заданию. Магнитогорские гости, прибывшие на Кузнецкий комбинат в конце октября, восхищались работой мартеновских цехов.

— Мы многое переняли у кузнечан, — заявил старший мастер мартеновского цеха Магнитогорского комбината М. Т. Кощеев.— Кое в чем перегнали их, тем не менее за 10 месяцев этого года каждая большая мартеновская печь Кузнецкого комбината выплавила в среднем на 20 тысяч тонн стали больше, чем наша большегрузная печь.

Магнитогорские сталеплавильщики присматривались к работе сталеваров тт. Кузнецова, Шабалова и Буркацкого, которые с начала года выплавили более 10 тысяч тонн стали сверх задания.

Коллектив первого мартеновского цеха завоевал почетное право на праздничной демонстрации идти во главе кузнецких металлургов. При подведении итогов социалистического соревнования за октябрь завком профсоюза металлургов присудил ему первое место.

Второе место завоевал коллектив коксохимического цеха, также перевыполнивший месячный план по всем основным показателям.

Шестой раз подряд первое место среди подсобных цехов занял коллектив литейщиков. Второе завоевал копровый цех. Отмечена также хорошая работа сорто-прокатного цеха.

Вл. КОНИН.

ТРИ ЗАВЕТНЫХ СЛОВА

Октябрь могучим заревом
багровым
Развеял мрак, оковы разорвал.
И светят людям три заветных
слова:
Россия, Ленин и Москва.

Иди вперед, цвети, страна
Советов,
Отчизна мудрых ленинских
идей.
На всей земле твоим теплом
согреты
Свобода, мир и равенство
людей.

К тебе, Москва, все мысли
и стремленья,
Весь мир твоею правдой озарен,
Безмерно дорого твое
сердцебиенье
Для всех народов, наций
и племен.

Дорогой к светлой цели —
коммунизму
Мы с каждым днем уверенней
идем.
В пути великом этом, в нашей
жизни
Нас вдохновляют звезды
над Кремлем.

Выполнили обязательства

ОСИННИКИ, 5 ноября. (Корр. «Кузбасса»). Шахтеры, энергетики, строители города настойчиво борются за досрочное выполнение плана первого года шестой пятилетки. Многие коллективы отмечают 39-ю годовщину Великого Октября достойными трудовыми подарками.

С под'ездных путей шахты «Шушталепская-1» в эти дни отправлен 102-й эшелон сверхпланового угля. Горняки обещали в октябре добыть сверх задания 6 тысяч тонн топлива, а выдали 16 тысяч. Также с честью реализовали свои предпраздничные обязательства коллективы шахт № 4 и «Капитальная-1».

Четко действуют многочисленные агрегаты Южкузбассгрэс. Коллективу электростанции 4 месяца подряд присваивалось звание «Лучший в стране». В дни предоктябрьского соревнования энергетики еще выше подняли экономичность и надежность работы ГРЭС. С начала года они сэкономили более 30 тысяч тонн условного топлива и сократили расход электроэнергии на собственные нужды более чем на 5 миллионов киловатт-часов.

Калтанские строители и монтажники на 2 месяца раньше выполнили годовое задание по промышленному строительству и вводу жилья в эксплуатацию. Закончили выполнение годового задания проходчики Осинниковского шахтостроительного управления.

В канун праздника на торжественных собраниях были об'явлены благодарности, вручены похвальные грамоты и ценные подарки передовикам соревнования. За достижение высокой выработки на шахте «Шушталепская-1» премированы комбайнер П. Иващенко, забойщик А. Мясников, проходчик С. Изотов, на шахте № 4 — помощники комбайнеров С. Сарычев, И. Меркулов, К. Кякинен, проходчик А. Дубина, на шахте «Капитальная-1» — машинист врубовой машины В. Тинтунен и другие.

Венгерский трудовой народ отстоит свои социалистические завоевания

СЕГОДНЯ в «Правде» публикуются документы большой политической важности: «Воззвание к венгерскому народу», «Воззвание Революционного Рабоче-Крестьянского Правительства», «Открытое письмо четырех политических деятелей Венгрии к венгерскому трудовому народу» и «Обращение к венгерскому народу». В этих документах дается глубокая характеристика событий последних дней в Венгрии, излагается программа Революционного Рабоче-Крестьянского Правительства Венгрии во главе с Яношем Кадаром.

«Ход событий в Венгрии в течение 4 ноября, — говорится в Обращении к венгерскому народу, — **привел к полному поражению сил реакции. Правительство Имре Надя, расчистившее путь реакции и контрреволюции, распалось и прекратило свое существование.**

Раскрываются тяжкие картины тех бесчинств и расправ над рабочими-революционерами, общественными деятелями, мирным населением, которые учинила реакция.

Социалистические силы народной Венгрии вместе с частями Советской Армии, которые призвало на помощь Революционное Рабоче-Крестьянское Правительство Венгрии, самоотверженно выполнили свою задачу.

Из подполья выходят рабочие-революционеры, коммунисты, общественные деятели, преданные своему родному народному строю, великому делу социализма.

Революционное правительство народной Венгрии призывает всех рабочих, крестьян, интеллигенцию, студентов, всю молодежь, всех патриотов страны оказать всемерное содействие Правительству и его органам и приступить к выполнению своих прямых обязанностей, каждый на своем участке производства, на своем посту.

Венгерское Революционное Рабоче-Крестьянское Правительство глубоко уверено, что в самые ближайшие дни твердый порядок и спокойствие будут установлены по всей стране».

Трудящиеся Венгрии — рабочие, крестьяне, преданная народу интеллигенция, молодежь — не дали внутренней и внешней контрреволюции растоптать свои великие социалистические завоевания. Перед лицом смертельной опасности, угрожающей народной Венгрии, все подлинные венгерские патриоты, сомкнувшись в едином строю, сказали свое непреклонное «нет» всем тем, кто законное и справедливое требование трудящихся исправить серьезные ошибки прошлого руководства хотел использовать для того, чтобы свернуть страну с пути социализма. Каждый венгерский рабочий, крестьянин, работник умственного труда воочию увидел в эти тяжелые дни, что контрреволюция сделала отчаянную попытку захватить власть с тем, чтобы вернуть фабрики и заводы капиталистам, землю — помещикам, снова посадить на шею народа жандармов и урядников. У многих честных трудящихся, которых сумели обмануть реакционеры, сейчас открылись глаза, и подлинное лицо врагов народной социалистической Венгрии предстало перед ними без всяких прикрас. Венгерский народ не позволил свергнуть народно-демократический строй, не дал повернуть колесо истории вспять, не дал восстановить в стране ненавистные трудящимся старые буржуазно-помещичьи порядки.

Революционное Рабоче-Крестьянское Правительство обратилось к венгерскому народу с Воззванием, в котором содержится анализ событий последних дней.

«С глубокой скорбью и тяжелым сердцем, — говорится в Воззвании, — мы видим, в какое ужасное положение привели нашу любимую Родину контрреволюционные элементы и даже очень часто добросовестные и прогрессивные люди, которые сознательно или несознательно злоупотребляли лозунгами демократии и свободы и этим расчистили путь реакции».

Революционное Рабоче-Крестьянское Правительство Венгрии призвало народ положить конец бесчинствам контрреволюционных элементов, защитить власть рабочих и крестьян, завоевания народной демократии, навести порядок, установить безопасность и спокойствие в стране.

В правительственной программе указывается, что Венгерское Революционное Рабоче-Крестьянское Правительство в интересах венгерского народа, рабочего класса, в интересах родины обратилось к командованию советских войск с просьбой, чтобы оно помогло народу разбить черные силы реакции и контрреволюции, восстановить народный социалистический строй, восстановить порядок и спокойствие в стране.

После установления порядка и спокойствия в нашей стране, говорится в Воззвании, Венгерское Правительство вступит в переговоры с Правительством Советского Союза и другими участниками Варшавского договора по вопросу о выводе советских войск с территории Венгрии.

В Воззвании Революционного Рабоче-Крестьянского Правительства Венгрии изложена правительственная программа действий. Эта программа предусматривает обеспечение национальной независимости страны, об'единение всех подлинных патриотов для защиты народно-демократического строя от покушений контрреволюции, повышение жизненного уровня трудящихся, установление нерушимых братских связей с социалистическими государствами на основе полного равноправия и взаимного уважения, дружбы со всеми народами мира, последовательную борьбу за социализм, за счастье венгерского народа, за мир во всем мире.

Намечая мероприятия по дальнейшему развитию и упрочению социалистических завоеваний, Революционное Рабоче-Крестьянское Правительство Венгрии исходит из национальных и экономических особенностей страны и руководствуется стремлением ликвидировать в максимально короткий срок все последствия антипартийных и антинародных ошибок, совершенных Ракоши и его сообщниками.

Обеспечение национальной независимости и суверенитета страны — таково первое требование правительственной программы.

Защита народно-демократического, социалистического строя от всех нападений, защита социалистических завоеваний и продвижение вперед по пути строительства социализма — такова задача, выполнению которой посвящает свою деятельность Революционное Рабоче-Крестьянское Правительство Венгрии.

В его программе подчеркивается необходимость быстрого и значительного улучшения жизненного уровня трудящихся, в особенности рабочего класса, ликвидации бюрократизма, необходимость широкого развития демократии для всех слоев трудящихся.

Ликвидация междоусобной борьбы, восстановление порядка и внутреннего мира в стране — необходимое условие перехода страны к созидательной творческой деятельности всего народа. Правительство не допустит, говорится в Воззвании, каких-либо преследований трудящихся за участие в событиях последнего времени.

В области внешней политики программа провозглашает следующие важные принципы: установление братских тесных дружеских отношений со всеми социалистическими странами на основе полного равноправия, невмешательства во внутренние дела друг друга; развитие экономических связей на началах взаимной выгоды, взаимной помощи; мирное сотрудничество со всеми государствами независимо от их социального строя и формы правления.

Таковы основные положения программы Венгерского Революционного Рабоче-Крестьянского Правительства.

Уже первые сообщения, поступающие из Венгрии, свидетельствуют о том, что правительственная программа нашла полную поддержку у патриотов народной Венгрии. На заводах, на фабриках и просто на улицах люди горячо обсуждают и одобряют эту программу, выражают готовность активно претворять ее в жизнь. Революционное Рабоче-Крестьянское Правительство Венгрии в короткий срок овладело положением в стране, приняло меры к установлению революционного порядка, к ликвидации последних контрреволюционных банд.

Нет сомнения в том, что венгерские трудящиеся во главе с рабочим классом, опирающиеся на братскую солидарность всех социалистических государств, единодушно приступят к выполнению программы своего Революционного Рабоче-Крестьянского Правительства, осуществлению великих задач социалистического строительства.

(Из передовой «Правды» за 5 ноября).

В первом году пятилетки

Вклад новаторов

День ото дня ширится движение рационализаторов и изобретателей. Только за 9 месяцев с. г. от шахтеров Кузбасса и металлургов Кузнецкого комбината поступило свыше 11 тысяч предложений. Часть из них уже внедрена, благодаря чему сэкономлено более 36 миллионов рублей.

Инженером Т. А. Зиновьевым, работающим ныне заместителем главного инженера на шахте «Коксовая-1», предложена передвижная шатровая крепь «ППШК» для отработки крутопадающих маломощных и средней мощности пластов угля с обрушением и закладкой выработанного пространства. Выемка угля под ней может вестись как с помощью буро-взрывных работ, так и гидравлическим способом. В настоящее время усовершенствованная конструкция шатровой крепи применяется на шахте «Черная гора».

НА СНИМКЕ: Т. А. ЗИНОВЬЕВ.

Мечта сбылась

Анатолий Самохвалов, еще учась в школе, мечтал стать горняком. В 1951 году он поступил в Кемеровский горный институт. И вот мечта сбылась. Нынче т. Самохвалов успешно защитил дипломную работу и был направлен горным мастером в Прокопьевск на шахту «Коксовая-1».

— Я еще молодой инженер, — говорит Анатолий Самохвалов, — но в коллективе чувствую постоянную помощь, особенно со стороны начальника участка т. Орлова.

В этом году на шахты, стройки и заводы Кузбасса пришли сотни молодых специалистов и активно включились в борьбу за выполнение задач шестой пятилетки.

НА СНИМКЕ: А. САМОХВАЛОВ подбирает литературу в технической библиотеке шахты.

Стали новоселами

С разных концов страны на новостройки нашей области по путевкам комсомола едут молодые патриоты. Уже прибыло более 8 тысяч юношей и девушек.

Стали новоселами многие комсомольцы Липецкой области, сооружающие Беловскую ГРЭС. Они уже приобрели специальности: каменщиков, плотников. Иван Якунин, Василий Жигулин стали штукатурами.

Теперь бригада, которой руководит Василий Жигулин, ежесменно выполняет задание на 150 и более процентов.

НА СНИМКЕ: штукатур И. ЯКУНИН и бригадир В. ЖИГУЛИН.

В новом институте

В дореволюционном Кузбассе имелось всего лишь одно городское училище и четыре школы-пятилетки. Сейчас в области насчитываются сотни школ, действуют несколько институтов, техникумов.

В Кемерове в этом году открылось новое высшее учебное заведение — Государственный медицинский институт. На первый курс лечебного факультета принято 250 юношей и девушек. В распоряжении студентов десятки оборудованных кабинетов, лабораторий и аудиторий.

НА СНИМКЕ: занятия в кабинете общей биологии. На переднем плане — студенты А. БАБЕНКО и Ф. УЛЬМАН.

Любимый артист

Растет в нашей области сеть кино, клубов, театров, растет и мастерство работников искусства. Лучшие люди творческих коллективов удостоены высокого звания заслуженных артистов республики.

Талантливый артист Кемеровского областного театра музыкальной комедии А. К. Бобров пользуется большой любовью у наших зрителей.

Неутомимый труженик, активный общественник, он упорно работает над совершенствованием актерского мастерства.

В день открытия зимнего театрального сезона председатель облисполкома В. С. Шаповалов вручил Александру Константиновичу Боброву грамоту заслуженного артиста РСФСР.

НА СНИМКЕ: А. К. БОБРОВ.

Идут тяжеловесные поезда

БЕЛОВО. (**Корр. «Кузбасса»**). На Беловском отделении Томской дороги подведены итоги соревнования машинистов локомотивных депо по вождению тяжеловесных поездов. За истекшие 10 месяцев нынешнего года в тяжеловесных составах по магистралям отделения перевезено сверх установленной нормы 9 миллионов 383 тысячи тонн угля, металла, строительных материалов и других народнохозяйственных грузов. Для транспортировки этого количества грузов потребовалось бы дополнительно почти 470 тысяч двухосных вагонов.

Подсчитано, что стоимость каждой минуты простоя вагона обходится государству в 42 копейки. Организуя тяжеловесные маршруты и улучшая использование подвижного состава, беловские железнодорожники сберегли несколько десятков миллионов рублей государственных средств.

Первенство в соревновании по вождению тяжеловесных составов занимают машинисты паровозного депо Промышленная. Они ежемесячно проводят до полутора тысяч большегрузных поездов.

Рассказы о великих днях

Так возникла первая организация большевиков

Ранней весной 1916 года на бывшем Ново-Петровском заводе в Енакиеве разнесся слух, что акционерное общество «Копикуз» вербует рабочих — мастеров огнеупорного дела в Сибирь на строительство коксохимического завода.

Вместе с шестьюдесятью четырьмя рабочими я пустился в дорогу. Не думалось еще тогда, что в Сибири мне суждено провести всю жизнь, стать большевиком, участвовать в революции, строить крупнейший в стране промышленный центр.

Наш поезд тащился медленно, как подстреленный. Зато навстречу со свистом и гамом летели воинские эшелоны. Солдаты пили спирт, горько веселились.

Ни один из приезжих не был членом существовавших тогда политических партий. Но жизнь уже преподала нам некоторые уроки классовой борьбы, и на заводе наша группа оказалась наиболее сознательной частью рабочих. Решающими для нас оказались события, которые развернулись после февраля 1917 года.

Весть о свержении царя дошла до завода в первых числах марта. Время закрутилось, как волчок. На заводе развертывалась политическая агитация. Рабочие собирались в просторном котельно-монтажном цехе и слушали приезжих ораторов.

Свержение монархии приветствовали все, но как жить дальше — судили по-разному. Незрачный человек — меньшевик Малинин призывал направить поздравление Государственной думе. Долговолосый анархист Ильиных посылал всякую власть к черту. Обстоятельно, без шумихи выступали большевики.

Чтобы разобраться во всей этой каше, мы, все шестьдесят пять рабочих, завели обычай: после митинга сообща разбирать выступления.

Когда-то еще в Енакиеве я впервые попал на заседание подпольной группы большевиков. Тогда их требования показались мне слишком смелыми и опасными. Потом я все больше и больше осознавал их справедливость. В этом же убеждались и мои товарищи.

За многое мы должны благодарить большевика-подпольщика, председателя заводского исполнительного комитета Слукина. Он, конечно, видел, как в группе приезжих каменщиков растет сочувствие большевикам, и помогал нам. Бывало, Стукин участвовал в наших обсуждениях митингов, разоблачал политику Временного правительства, обманчивую восторженность меньшевиков. Мы в свою очередь поддерживали исполнительный комитет, сами превращались в большевистских агитаторов.

Важнейшим событием в жизни каждого из нас стал приезд на завод члена Топкинской большевистской организации Новикова. Дело было под Первое мая. Новиков возглавил праздничную демонстрацию. С пением «Марсельезы», «Смело, товарищи, в ногу» мы прошли мимо станции по Шегловской (теперь Советской) улице на базар. Здесь состоялся митинг. Громче всего на нем звучало большевистское слово.

А третьего мая рабочие собрались, чтобы создать на заводе большевистскую организацию. Здесь все мы, приезжие, 65 человек вступили в партию. Меня выбрали секретарем.

Так в Кемерове родилась первая организация большевиков.

М. СМИРНОВ,
член КПСС с 1917 года, зам. начальника ремонтно-строительного цеха Кемеровского коксохимического завода.

Незабываемые встречи

Было это накануне Великой Октябрьской революции. Я только что вернулся из действующей армии. Пришел прямо на Путиловский завод, где работал электромонтером. Обстановка на заводе была напряженная, все ждали, что со дня на день должно произойти что-то значительное, большое. Путиловцы вплотную готовились к вооруженному восстанию. Вскоре мне, как опытному вояке, дали сотню красногвардейцев для обучения.

Через полторы недели отряд готов был идти в бой. 10 октября мы направились в Смольный. Эта дата мне хорошо врезалась в память: я впервые увидел Ильича, разговаривал с ним.

Встретил нас Сергей Миронович Киров. Быстро осмотрев сотню, он, как бы между прочим, сказал: «А сейчас я вас познакомлю с Владимиром Ильичем». Я не поверил своим ушам, но переспрашивать было некогда. Сергей Миронович по широкому коридору Смольного уже вел меня к кабинету Владимира Ильича.

Ильич, как сейчас помню, сидел за столом и с озабоченным видом что-то быстро писал. Увидев нас, он вышел из-за стола, пригласил сесть.

Разговор длился недолго. Ильичу в те дни надо было со многими переговорить.

— Ну, зачем пришел? — обратился он ко мне.

— Защищать дело рабочего класса, — ответил я, да так громко, что в ушах зазвенело. Ленин улыбнулся.

— Сотник? — спросил он.

Я ответил утвердительно.

Говорил В. И. Ленин быстро и слегка картавил.

— Оружие есть? — осведомился он.

— Есть, — уже тише ответил я.

— Люди обучены?

—Обучены, Владимир Ильич.

— Ну вот и хорошо, иди и защищай дело рабочего класса...

Красногвардейцы до подробностей расспрашивали меня о том, что говорил Ильич, что я ему отвечал.

Вскоре после этого разговора с Владимиром Ильичем я его видел еще раз в Смольном. Он направлялся на какое-то подпольное совещание, и нам было поручено сопровождать его до машины.

Сидел Владимир Ильич на скамейке у входа в Смольный и ждал машину. Для конспирации у него была платком перевязана щека и кепка глубоко надвинута на глаза. Владимир Ильич наклонился, чтобы не было видно лица.

Третий и последний раз я видел Владимира Ильича на Балтийском вокзале в Питере. Наши войска готовились к отправке на фронт, и он приезжал проводить их. Приехал он сюда на грузовике и выступал перед солдатами прямо с кузова машины. Мне сейчас уже трудно припомнить, что он говорил, но я хорошо помню, как он стоял в кузове: полы его пальто развевались, в левой руке была зажата кепка, в правой — газета. Вот таким и стоит он у меня перед глазами.

И. ЦВЕТКОВ,
пенсионер шахты имени С. М. Кирова, треста «Ленинуголь».

Революционные будни

Как только весть о свержении Временного правительства докатилась до нас, на первом же заседании Ново-Николаевского Совдепа был поставлен вопрос о взятии власти в свои руки. Присутствовал на нем старый большевик-рабочий Петухов. После его небольшого доклада разгорелись споры. Как сейчас помню протесты меньшевиков и эсеров. Они называли захват власти Советами беззаконием и предлагали оставить вопрос до решения Учредительного собрания.

Совет решил взять власть в городе немедленно. Председателем Совдепа был избран старый большевик В. Р. Романов.

На первое время Совдеп оказался без средств, т. к. буржуазия и ее приспешники — меньшевики и эсеры скрыли все ценности и деньги. Специальным постановлением Совета городские буржуи были обложены контрибуцией.

В мае 1918 года, после восстания чехословацкого корпуса, Советская власть в Ново-Николаевске пала. И я вместе с другими членами Совдепа был схвачен колчаковцами. Арест, потом ново-николаевская, томская, иркутская тюрьмы, Александровский централ, где я и вступил в партию большевиков.

После побега работал в подпольных большевистских организациях Черемхова и Иркутска. В октябре 1919 года Восточно-Сибирским подпольным губкомом партии был командирован в Барнаул в качестве члена подпольного Алтайского губернского комитета большевиков. Под партийной кличкой «Владимир» участвовал в подготовке и разгроме колчаковщины на Алтае.

6 декабря на заседании губкома был назначен срок наступления партизанских отрядов на Барнаул. Городская парторганизация насчитывала тогда 170 членов. Кроме того, на нашей стороне были железнодорожный батальон и часть пехотного полка колчаковцев, расквартированного в городе. В одну из ночей совместными усилиями партизан и отрядов Красной гвардии Барнаул был навсегда освобожден от белогвардейцев.

А. БАЛЕЕВСКИЙ,
начальник участка ОТК коксохимцеха Кузнецкого комбината, член КПСС с 1919 года.

На Кузнецком металлургическом комбинате проходят практику наши друзья — специалисты Аньшаньского металлургического завода. Мастер доменной печи № 2 Е. В. Кондрашин знакомит с передовыми методами работы металлургов Китайской Народной Республики.

НА СНИМКЕ (слева направо): начальник смены ВАН ХУН-ШУНЬ, мастер газовщиков ЦИНЬ СИ-БИНЬ, мастер доменной печи Е. В. КОНДРАШИН, начальник доменного цеха СЕ ДЕНЬ.

Фото П. Костюкова.

Томусинские гидромеханизаторы

Василий Иванович Шелестов, начальник Томусинской конторы треста «Гидромеханизация», — человек невысокого роста, смуглый и моложавый. Его собранную, энергичную фигуру в кожаном пальто привыкли видеть на Красногорском разрезе, где гидромеханизаторы ведут вскрышные работы.

...Третий участок разреза. Над ним — словно белый дымок. Это мириады водяных капель, отражаясь от земляной преграды, разбрызгиваются над забоями. Люди пробиваются к углю, преодолевая многочисленные трудности и препятствия, показывая образцы трудового героизма.

Однажды Клара Тырданова — машинист насосной станции вышла на смену в ночь. Вскоре налетели порывы ветра. Темно — ни зги не видно. Потоки ливня. Как потом рассказывала она, жутко ей стало. Но от машин не отошла: неровен час, что случится. Яркая молния ударила совсем рядом, и тут же, невысоко над землей, вспыхнуло пламя. «Громоотводы не сработали, а там, на площадке — трансформатор, — быстро сообразила Тырданова. — Если сейчас же не отключить раз'единителя, будет большая авария». И она, рискуя жизнью, бросилась к трансформаторной площадке и предотвратила аварию.

Еще два года назад Томусинская контора гидромеханизации была предприятием с небольшим об'емом работ — 200 тысяч кубометров грунта в год. Намывали дамбы. На реке Усе стояли три маломощных насоса — и все. А надо было быстро подготовить разрез к сдаче в эксплуатацию, причем в трудных геологических условиях.

Горные реки, тайга, бездорожье. А главное — грунт очень тяжелый: сланцы и песчаники, в верхних слоях рыхлых отложений много обломочных скальных пород. Выход был один — организация гидровскрыши.

Трубы — первое дело для гидромеханизации. Но как доставишь их на участок, если нет дорог, кругом дремучая тайга? С берега на берег потянули шестисотметровый трос. Его перекинули через блок, прикрепленный к толстому кедру. На одном конце троса закрепляли груз, а другой привязывали к трактору. Трактор тянул трос, и железные трубы медленно ползли на левый берег.

В. И. Шелестов, начальник участка Батуев, тогда старший смены, мастер Соломатов, гидромониторщик Синегубов и другие настойчиво пробивались вперед. Надо было спешить. Дело в том, что гидромеханизация на разрезах — дело сезонное, зимой работать нельзя, и если не начать вскрыши осенью, то не стоило и кашу заваривать. Когда в тайге было проложено 1.300 метров трубопровода, трактор потянул через Томь насосы и электрооборудование.

В первый месяц работы гидромониторщики намыли 30 тысяч кубометров грунта на Красногорском разрезе. Одним из первых встал за монитор Иван Сергеевич Степенщиков.

Как-то В. И. Шелестов подошел к нему и лукаво спросил:

— Что то ты, Иван Сергеевич, не заходишь за расчетом? То покоя не давал — «уйду, уйду», а сейчас и глаз не показываешь.

— Я вот заявление написал, хотел занести сегодня. — Степенщиков достал из кармана сложенный вчетверо листок бумаги. — Отпуск мне надо, за семьей поеду.

Гидромониторщик смотрел за реку, на город. С высоты отчетливо вырисовывались первые строения Междуреченска, а дальше, за ними, тянулись сопки и тайга, розовые от заката. Красота-то какая!

И. С. Степенщиков приехал сюда из Казахстана вместе со своим другом, решили посмотреть: понравится — переедут совсем, не понравится — вернутся. Были вначале разнорабочими, зарабатывали мало, и оба уже подумывали об от'езде. Первым уехал друг, Иван Сергеевич решил повременить еще немного. И оказался участником ударной стройки!

Сейчас Степенщиковы живут в новом, добротном пятистенном доме, построенном на государственную ссуду и личные сбережения. Иван Сергеевич стал одним из лучших гидромониторщиков.

В работе гидромониторщика, на первый взгляд, нет особых трудностей. Струя воды разрушает и уносит породу — все кажется очень простым. На самом деле это не так. Многое зависит от гидромониторщика. Он должен хорошо знать особенности грунта, уметь правильно подрезать и обрушить его. Обвалится слишком много — вода не скоро смоет пульпу и каменные глыбы, а другие твердые части осядут, их засосет. Тогда произвести смыв будет очень трудно. Расчетливый, верный глаз должен быть у гидромониторщика.

...У гидромонитора—Алексей Погочаков. Тугая струя, направленная под большим напором веерообразно вдоль груди забоя, врезается в гору и размывает ее. Проходит немного времени, и часть земляной стены отваливается, падает, как говорят гидромониторщики, на струю. Причем грунта отваливается ровно столько, чтобы струя, направленная на смыв, могла быстро унести пульпу.

В прошлом году томусинские гидромеханизаторы вынули 478 кубометров грунта, а в нынешнем об'ем выполненных работ превышает уже миллион кубометров. Сейчас у гидромеханизаторов горячая пора. До морозов остались считанные дни, а надо сделать как можно больше, чтобы обеспечить коллектив разреза самым главным — надежным очистным фронтом.

В. БОЛОТНИКОВ.

Год большого роста

Умолкли моторы на полях колхоза имени Димитрова. Все, что щедро уродила земля, собрано без остатка. Опустели и летние животноводческие лагери. Трудовая жизнь большого дружного коллектива теперь сосредоточена на центральной усадьбе, в деревне Костенкове, раскинувшейся в живописной долине Чумыша.

Пусть еще не завтра засверкают огнями новогодние елки, но колхозники считают уже законченным первый год шестой пятилетки. Вдумчиво, по-хозяйски подводят они итоги. Крупно нынче шагнуло хозяйство в гору. Многое из того, что намечали сделать, что казалось тогда очень смелым, с лихвой перекрыто.

Вечерами не сидится колхозникам в теплых избах, тянет их на огонек в контору, где бухгалтер и его помощники «колдуют» над многочисленными документами. Придут, рассядутся, где придется, и, хитровато поглядывая на счетоводов, заводят неторопливый разговор, спорами пытаясь втянуть в него счетных работников.

— А что, Семен, — начинает один, — у нас, поди, средняя урожайность будет пониже, чем в «Мае». Центнеров по пятнадцать наберется или нет?

— Ну, что ты! Два десятка, уверен, насчитается.

И начинается спор, рассчитанный на вмешательство авторитета. Бухгалтер сердито хмурит белесые брови, ехидно хмыкает и не выдерживает.

— Оба вы, я вижу, знатоки, — обрывает он спорщиков. — По семнадцать с половиной центнеров с гектара чистого амбарного зерна собрали, а всего получили хлеба на 30 тысяч пудов больше, чем в прошлом году...

Но вот в канун праздника подведены и об'явлены основные итоги. Сомнений больше нет ни у кого. Первый год шестой пятилетки оказался годом большого роста коллективного хозяйства, такого, о котором в недалеком прошлом в Костенкове могли лишь мечтать.

Предоставим слово некоторым цифрам. В 1954 году по развитию животноводства колхоз был чуть ли не самым отстающим в Кузнецком районе. А вот теперь димитровцы прочно заняли первое место, получив по 2.194 килограмма молока от каждой коровы. За год надой увеличился почти на 900 с лишним килограммов, а валовое производство молока возросло по сравнению с предыдущим годом в полтора раза.

Впервые за многие годы артель не только выполнила, но и намного перевыполнила план роста поголовья скота. И вот что особенно важно: покончили в этом хозяйстве с «традицией» продавать телят или поросят. Их доращивают, откармливают и сдают государству. Интересен такой факт. В 1954 году колхоз реализовал 330 свиней, вес которых в общей сложности составил 26 центнеров. Нынче свинины произведено триста с лишним центнеров. И это за счет откорма 250 свиней. Всего же мяса артель дала почти 900 центнеров, или в полтора раза больше прошлогоднего.

В минувшем году колхоз впервые с начала его организации вышел в число миллионеров. Это было приятной неожиданностью не только для колхозников. А вот нынче доход хозяйства, по предварительным данным, к которым здесь подошли с большой осторожностью, вплотную приблизился к двум миллионам рублей.

За год в артели построены несколько животноводческих помещений, овощехранилище, контора, приобретены шесть автомашин, трактор, сбруя и транспортные средства на сто запряжек. На банковских счетах колхоза — сотни тысяч рублей денег.

Впрочем, есть в хозяйстве один показатель, который неизменно катится «вниз». Это затраты труда на производство продукции. В прошлом году продуктов полеводства и животноводства было произведено, в денежной оценке, в два раза больше, чем в предыдущем, а трудодней затрачено на 28 тысяч меньше. Нынче продукции вышло куда больше прошлогоднего. Затраты же трудодней опять-таки снижены на 12 тысяч.

С ростом общественного достояния круто изменился и жизненный уровень членов артели. В каждую семью, если она хорошо выполняет то, что записано в Уставе, пришел достаток.

Вот, к примеру, доярка Ксения Федоровна Полосухина, работающая на ферме 14 лет. Нынче она перевыполнила план надоя молока от своих корев на девять с половиной тонн. Выработала 960 трудодней. На них она авансом получила 19 центнеров хлеба и 4.320 рублей. Но это не все. За сохранение молодняка Ксении Федоровне выдали шестимесячного теленка, а за перевыполнение плана надоя — 13 центнеров молока. Словом, ее годовой заработок составит нынче 24 тысячи рублей.

Почти по две тысячи рублей в месяц зарабатывают колхозницы Сюткина, Шамшурина, Топикова, Гаденова, Иванова и многие другие.

В колхоз имени Димитрова за весну и лето вступило 25 новых семей. И как хорошо они зажили!

В июле из Молотовской области приехали сестры Нина и Валя Байдины. С комсомольским упорством трудятся они на ферме, откормили уже много свиней. С половины июня по октябрь Нина и Валя выработали 540 трудодней. На них они получили почти 11 центнеров хлеба и авансом 2.160 рублей. До конца года девушки получат еще 12 центнеров зерна и 2.500 рублей.

Мы беседовали со многими из тех колхозников, которые совсем недавно мечтали о переселении в город. Сейчас об этом они уже не говорят. Крепко уцепились люди за сельскохозяйственную артель.

Но как все это получилось? Где та сила, которая разрушила косность, перевернула настроение людей?

Она, эта сила, прежде всего, в мудрых решениях Коммунистической партии, принятых в последние три года по вопросам колхозного строительства. Постоянная забота о колхозах, огромная помощь им вдохновили тружеников села, вселили в них веру в успех большого дела, развязали могучую творческую инициативу людей. По зову партии к руководству колхозами пришли лучшие коммунисты-тридцатитысячники.

В июле прошлого года Кузнецкая районная парторганизация рекомендовала К. Н. Дегтяренко на пост председателя колхоза имени Димитрова. Здесь его хорошо знали еще по тому времени, когда он работал в совхозе «Бунгур». И потому избран он был единогласно. Новый председатель, кстати сказать, тридцать седьмой по счету в этом хозяйстве, начал с главного — с материальной заинтересованности колхозников в развитии общественного хозяйства.

По его предложению было введено помесячное авансирование. Нелегко это было сделать в артели, не имевшей на текущем счету ни одной копейки. Первоисточником накопления средств для авансирования явились молоко и откорм свиней. Вслед за авансированием стали вступать в действие одно мероприятие за другим: дополнительная оплата за перевыполнение заданий, платные отпуска, материальное и моральное воздействие на лодырей и рвачей.

К. Н. Дегтяренко сделал обстоятельный анализ хозяйственной деятельности, указал колхозникам на недостатки и, самое главное, сумел раскрыть неиспользованные резервы артельного производства, источники материального благосостояния людей.

Ничто в колхозе сейчас не пропадает, все используется по-хозяйски, расчетливо. Все посеянное, посаженное на полях и огородах хорошо выращивается, вовремя убирается, к делу определяется. На службу урожаю поставлены высокая агротехника, огромные залежи перегноя, минеральные удобрения. На «бросовых» заболоченных пойменных землях выращиваются небывало высокие урожаи овощей. Животные, годами страдавшие от бескормицы, сейчас в избытке обеспечены сеном, силосом, корнеплодами, кормовой капустой. На фермах разводятся только высокоудойные коровы, плодовитые свиньи, улучшается породность овец. Механизмы вытесняют непроизводительный ручной труд.

— Итоги минувшего года, конечно, радуют всех нас, — говорит К. Н. Дегтяренко. — В них мы видим живое воплощение великой заботы партии и правительства о сельском хозяйстве. Но сколько еще не сделано, какие огромные резервы не приведены в действие! Мы преодолели застарелое отставание. Но ведь это только начало, основа для достижения несравненно больших успехов в следующем году.

П. АНОСОВ.

Работаю и учусь

Поступив на завод, я имел начальное образование. Этого было недостаточно, чтобы хорошо справляться с работой. Отсутствие знаний по математике и физике ощущал повседневно. Глядя на товарищей по цеху, которые занимались по вечерам, я решил учиться в школе рабочей молодежи.

Теперь я уже в седьмом классе. Аккуратно посещаю занятия, добросовестно выполняю домашние задания, много читаю.

Условия для учебы еще более улучшились, когда вступил в силу Закон о сокращении рабочего дня на два часа по субботам и в канун праздников.

Опубликованные в нынешнем году новые законы я расцениваю как результат завоевания Великого Октября.

И. ФОКИН,
токарь Кемеровского подковного завода.

Пенсия возросла в пять раз

Почти четверть века проработал я в шахте, а затем по старости пошел на пенсию. Сначала получал 240 рублей в месяц, а когда вышел новый Закон, мне назначили 1.200 рублей.

Нет слов, чтобы выразить сердечную благодарность нашему правительству за заботу о трудящихся. Мне, старому горняку, приятно, что за свой многолетний труд я получаю заслуженную награду — обеспеченную в старости жизнь.

В стране социализма человек, потерявший способность к труду, никогда не пропадет. О нем заботятся партия, правительство, советская общественность.

К. ТОРОПОВ.
пенсионер шахты имени 7 ноября.

Счастье матери

Недавно я вернулась из декретного отпуска и приступила к работе. По новому Закону отдыхала 112 дней, а затем еще использовала и очередной отпуск.

Продолжительный отдых дал возможность хорошо укрепить свое здоровье. Находясь дома, я имела достаточно времени для ухода за ребенком в первые дни его жизни. И мальчик растет крепким, здоровым.

Сейчас, как кормящая мать, я работаю 7 часов, а по субботам—даже 5,5 часа. Однако заработок от этого не снизился, потому что, во-первых, за недоработанное время по закону администрация доплачивает мне из расчета среднего заработка, а, во-вторых, за 7 часов успеваю выполнить до двух сменных норм.

В. СЕЛЮКОВА,
швея Кемеровской швейной фабрики № 7.

Квартиры для трудящихся

СТАЛИНСК. (Корр. «Кузбасса»). Строители города к 39-й годовщине Великого Октября сдали для населения более 20 тысяч квадратных метров жилья. Трудящиеся ферросплавного завода получили от треста «Кузнецктяжстрой» многоэтажный 40-квартирный дом, а рабочие алюминиевого завода — дом на 60 квартир.

Трест «Сталинскпромстрой» сдал три дома кузнецким металлургам и два дома построил для своих рабочих. Шахтостроители построили для горняков треста «Куйбышевуголь» несколько 30- и 18-квартирных домов в Абашеве и Куйбышеве.

За 10 месяцев этого года строители города сдали 75 тысяч квадратных метров жилья, до конца года они должны ввести в строй еще 26 тысяч квадратных метров жилой площади.

По призыву партии в Кузбасс приехала молодая патриотка Л. Клименченко. Здесь, на стройке Томусинской ГРЭС, она стала умелой газорезчицей.

НА СНИМКЕ: Л. КЛИМЕНЧЕНКО.

Фото **В. Скоробогатова.**

Строим новые дома

Так уж у нас повелось: встречать праздники трудовыми успехами. Ими и отмечает наша плотничья бригада 39-ю годовщину Великого Октября. Производственное задание третьего квартала выполнено на 135 процентов. Результаты октября — не меньше.

Правда, в современном строительстве ведущими профессиями являются уже не плотники, а каменщики, штукатуры, маляры. Да и труд плотников во многом изменился: с переходом на сборный железобетон им пришлось переквалифицироваться на монтажников. Те же леса, которые когда-то сколачивали из бревен и досок, теперь собирают из металлических конструкций. Или взять стенные перегородки: сейчас их монтируют из готовых щитов и алебастровых плит. Но пол, крыша так и остаются чисто плотничной работой. Словом, дел нам пока хватает.

В этом году наша бригада работала на отделке двух пятиэтажных домов. В одном из них мы готовили 28 квартир и весь первый этаж для учреждений. Во втором доме на нашей ответственности полностью лежали два под'езда — 38 квартир. Мы брали обязательство все плотничные работы в нем закончить к 1 октября. Могли бы это сделать и раньше, но из-за отсутствия в тресте лесоматериалов больше двух месяцев мы здесь не работали. Только в сентябре удалось закончить сборку перегородок, установить дверные коробки, часть стенных шкафов.

В конце июля в порядке шефской помощи нашу бригаду направили на строительство сборно-щитовых домов в Юргинской МТС. В течение месяца мы поставили и сдали под отделку два четырехквартирных дома. Здесь нам пришлось быть не только плотниками, но и самим копать котлованы и траншеи, класть фундаменты. Месячное задание бригада выполнила на 160 процентов. Оба эти дома сейчас уже заселены механизаторами. В предпраздничные дни вместе с бригадой тов. Реммера мы сдали под отделку двухэтажный дом на 8 квартир.

Коллектив нашей бригады работает дружно, все трудятся честно. Но хочется особо отметить сегодня О. Бекка, Р. Вергера, Ф. Козла, О. Каминского, Д. Мартына. Им можно поручить любое дело.

Сейчас в нашем тресте имеются комплексные бригады штукатуров-маляров. Предполагается в эти же бригады добавить и плотников. В связи с этим мне, как бригадиру, тоже приходится переквалифицироваться. Сейчас я учусь на месячных курсах подготовки общестроительных бригадиров.

Е. ДИЛЬ,
бригадир плотников Юргинского стройтреста № 144.

Школа в лесу

ТИСУЛЬ. (Корр. «Кузбасса»). Два года назад в поселке Московке, затерявшемся в тайге, насчитывалось не более 10 домиков лесорубов. В одном из них размещалась начальная школа. В единственной комнате занимались дети первого, второго и третьего классов.

За эти годы неузнаваемо вырос и благоустроился поселок. Дети лесорубов получили нынче замечательный подарок — новую школу. В ее здании — просторные и светлые классы, комнаты для пионерской работы и по труду, большой зал для занятий физкультурой. На сооружение школы израсходовано свыше 150 тысяч рублей.

7 ноября в школе будет проведен детский утренник, на котором учащиеся выступят с большим праздничным концертом.

Тебе, Родина, наш труд!

С чувством исполненного долга

С чувством исполненного долга встречает 39-ю годовщину Великого Октября наша бригада. Включаясь в соревнование в честь всенародного праздника, мы решили перевыполнить задание по проходке, повысить производительность труда, снизить себестоимость каждого метра выработки. И добились своего. В сентябре при задании 190 метров бригадой пройдено 272, а в октябре, при задании 220, пройдено 350 метров горных выработок.

Творчество и дружба — так двумя словами можно охарактеризовать залог наших успехов. Бригада одной из первых на шахте применила метод комплексной организации труда. Но это не все. В свое время у проходчиков широкой известностью пользовался многозабойный метод. Мы об'единили оба эти метода. Теперь наша комплексная бригада работает в трех забоях. Один проветривается — работаем во втором, ведется отпалка в двух забоях — трудимся в третьем. Потерь рабочего времени у нас нет. Отсюда и высокая производительность труда.

По каждому забою бригада совместно с инженерно-техническими работниками составила графики цикличности. Согласно им производятся обеспечение забоев материалами, ремонт транспортеров и другого оборудования. Мы нашли возможным совместить в цикле ряд операций, таких, как обуривание забоя и перетяжка кровли, обуривание забоя и профилактический ремонт механизмов. В результате на цикл у нас расходуется шесть часов вместо запланированных восьми.

А теперь о дружбе. В бригаде наряду с молодежью трудятся опытные проходчики — Герой Социалистического Труда Ф. П. Раб и кадровый горняк И. П. Матренин. На первых порах, когда молодые товарищи П. Романов и И. Моисеенко не справлялись с заданиями, Ф. П. Раб и И. П. Матренин взяли над ними шефство, выходили на работу в одну смену с молодежью. Теперь Романов и Моисеенко не уступают опытным проходчикам.

Комплексная бригада немыслима без дружбы, без взаимовыручки. Разве не об этом свидетельствует, например, такой факт. Когда группа проходчиков получила задание в течение трех суток установить ленточный транспортер, то на помощь пришла вся бригада, и транспортер был установлен за день.

Бригада выполнила свои обязательства. Но значит ли это, что мы можем успокаиваться? Нет. Есть много резервов и возможностей для повышения темпов проходки. Так, оборудование подвесных лесодоставочных канатных дорог, создание запасов материалов не у одного, как мы это делали, а у всех забоев и многое другое позволят бригаде давать по 370—400 погонных метров выработок в месяц. И эти резервы будут использованы.

Л. КОНОПЛЕВ,
бригадир проходчиков шахты «Журинка-4» треста «Ленинуголь».

Свое слово сдержали

Доменная печь № 2, на которой я работаю газовщиком, в этом году реконструирована. Ее об'ем увеличен на 150 кубических метров. На домне установлено много новых приборов отечественного производства, облегчающих труд рабочих. Автоматизированы загрузка печи, перевод и нагрев воздухонагревателей. Коллективу предстоит освоить автоматический регулятор хода печи. Впервые в Советском Союзе такой прибор установлен на нашей домне.

После реконструкции домны прошло около двух месяцев. Сейчас идет так называемый раздувочный период, или, как говорят доменщики, осуществляется акклиматизация печи. Но уже теперь можно сказать, что доменщики будут давать за сутки на 250—270 тонн металла больше, чем до реконструкции.

Мы брали обязательство ознаменовать праздник выплавкой сверх задания 1000 тонн чугуна. Свое слово сдержали. Выдано до 1.200 тонн чугуна дополнительно к плану.

Своим опытом работы доменщики делятся с большими друзьями — китайскими металлургами. У нас сейчас проходит практику большая группа инженеров и техников строящегося Уханьского металлургического завода.

Коллектив нашей печи приложит все силы к тому, чтобы Родина получила как можно больше высококачественного чугуна.

Г. ЧЕРЕПАНОВ,
газовщик доменной печи № 2.

По путевке комсомола

Шесть месяцев назад в молодом шахтерском городе Кимовске Московской области организовалась наша комплексная бригада. Большинство ее членов только что вернулось из рядов Советской Армии и сразу же горячо взялось за дело. Мы выполняли задание на 160—170 процентов.

Но как только партия обратилась к молодежи с призывом ехать на стройки Сибири, мы решили: поедем. А ехать— значит всей бригадой, уже к этому времени сдружившейся.

С первым же эшелоном приехали в Кемерово. Встретили нас хорошо, поместили в благоустроенном общежитии. Живем все рядом, занимая три комнаты.

И на новом месте бригада стала работать так же дружно, как и в Мосбассе. Начали мы с укладки фундамента, а теперь уже воздвигли два этажа. Особенно хорошо поработали в сентябре, когда началось предоктябрьское соревнование. 285 процентов задания — таков итог нашей работы за этот месяц. И в октябре выполнили почти два задания.

Таких успехов мы добились благодаря правильной организации труда. Каменную кладку ведем «тройками», что более производительно в наших условиях. Так как в бригаде имеются плотники, каменщики и штукатуры, то без дела мы никогда не сидим. Не привезли вовремя раствор — занимаемся установкой перекрытий. Иван Иноземцев неплохой электрослесарь, и если случается что-нибудь с проводкой, мы не бегаем за электриком, а сами исправляем повреждение.

Живем мы хорошо. Я, например, зарабатываю по 3—3,5 тысячи рублей в месяц. Купил себе костюм, пальто, послал деньги матери. Остальные ребята зарабатывают по 2—2,5 тысячи рублей.

Так что мы своей жизнью в Сибири довольны и думаем всей бригадой, а нас 15 человек, обосноваться здесь навсегда.

Н. ЖАРКОВ,
бригадир комплексной бригады треста № 96.

Благородное дело

Наша Родина празднует славную годовщину Великой Октябрьской социалистической революции. Тридцать девять лет советский народ успешно правит своим государством. В далекое прошлое ушло то время, когда Россия была отсталой страной, в которой большая часть населения оставалась неграмотной.

Мне посчастливилось окончить гимназию, но стоило это больших усилий.

После окончания гимназии работала учительницей в начальной школе. Высшее образование получила только при Советской власти.

В школе я работаю 42 года, из них последние 22 года — в Кемерове. Сотни юношей и девушек были моими учениками, окончили среднюю школу. Многие из них получили высшее образование, стали врачами, учителями, инженерами, агрономами и т. д.

В настоящее время среднюю школу кончают не единицы, как это было до Великого Октября. Советская школа стала массовой. Людей со средним образованием требует производство.

Сближению обучения в школе с жизнью способствуют работа учащихся в школьных учебных мастерских, экскурсии на предприятия и в колхозы, производственная практика.

В нашей школе имеются столярная и слесарная мастерские, заканчивается оборудование электротехнического кабинета, на очереди организация кабинета по машиноведению. Политехническое обучение дает возможность оканчивающим ее выбрать профессию по своему вкусу и склонностям. Все больше и больше идет юношей и девушек по окончании десятого класса трудиться на заводы и шахты, на стройки, в колхозы и МТС.

Сбывается мечта В. И. Ленина о том, что будет время, когда пропасть между умственным и физическим трудом будет засыпана.

А. КИРИЛЛОВА,
заслуженная учительница школ РСФСР.

На стройках Кузбасса

Полным ходом идут строительные работы по электрификации участка железной дороги Белово—Промышленная. Здесь сооружаются здания тяговых подстанций, устанавливаются опоры контактного провода.

НА СНИМКЕ: регулировка светофора на участке новой автоблокировки.

В районе будущего Итатского угольного разреза ведутся геодезические работы на площадке, отведенной для строительства поселка. В ближайшее время часть ее будет застроена сборными домиками.

НА СНИМКЕ: инженер комбината «Кузбассшахтострой» В. И. КОСАЧЕВ, проектировщики «Кузбассгипрошахт» старший техник-геодезист В. Ф. БУСЯГИН и инженер Я. И. ПЕРКИН на месте стройки.

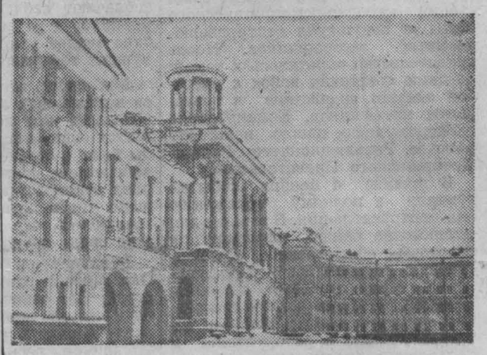

Растет сеть культурно-бытовых учреждений. Вступают в строй клубы, больницы, детские сады. Скоро в Прокопьевске открывается большая травматологическая больница. Все отделения ее оснащаются новейшим медицинским оборудованием.

НА СНИМКЕ: главный фасад новой больницы.

В Сталинске на улице Орджоникидзе своим необычным видом привлекает внимание прохожих строительная площадка — здесь нет кирпича, леса. Стены, перекрытия, лестничные марши пятиэтажных жилых домов тут монтируются из крупных блоков. В предпраздничные дни трест «Сталинскпромстрой» сдал в эксплуатацию первый такой дом. Быстрыми темпами идет сборка еще двух зданий.

НА СНИМКЕ: монтаж крупноблочного дома ведет бригада И. БЛИЗНЮКА.

Успехи киселевских дорстроевцев

КИСЕЛЕВСК, 5 ноября. (Корр. «Кузбасса»). В предпраздничном социалистическом соревновании большой производственной победы добился коллектив Киселевского дорожностроительного управления. 2 ноября он первым в тресте «Кузбасспромдорстрой» выполнил годовой план капитального строительства. Снизив стоимость работ на 12 процентов, управление за 10 месяцев сэкономило 3 миллиона рублей.

В этом году дорожники завершили сооружение ряда важных об'ектов. В Киселевске, например, сданы в эксплуатацию железнодорожная станция и под'ездные пути на шахте-новостройке № 13, проведено благоустройство дорог и территорий, прилегающих к клубу шахты «Тайбинская» и другим новым зданиям.

В коллективе управления работает много отличных мастеров своего дела. Это — путейцы из бригады т. Брылякова, строители мостов, водопропускных труб и других искусственных сооружений из бригады т. Бедарева, укладчики трамвайных путей, руководимые бригадиром коммунистом т. Ивановым, экскаваторщики тт. Дорофеев и Тюрин, бульдозерист т. Бабушкин и многие другие.

Честь сталеплавильщика

Поезд мчался на запад. В купе вагона в светлой шелковой рубашке сидел человек. Темнорусые волосы зачесаны назад, лицо щедро усыпано веснушками. Умные, прозорливые глаза сидят глубоко, отчего он кажется сумрачным, даже слишком строгим.

Это был Петр Дмитриевич Никитин, мастер первого мартеновского цеха Кузнецкого комбината. Облокотившись руками на столик, он смотрел в окно на незнакомые, быстро мелькающие просторы и думал о том, что все дальше и дальше уезжает он от родного Сталинска, об интересном, но очень ответственном поручении, которое нужно выполнить.

Выполнит ли? Не запятнает ли честь, которую ему оказали? Ведь впервые предстоит пересечь границу и очутиться хотя и на дружественной, но все же не на своей земле. Как примут на чужом заводе? Много дум проносилось в голове Петра Дмитриевича, одна сменяла другую, но беспокойство и волнение за успех предстоящей миссии не проходили. Их поймет каждый, кто представит себя на месте П. Д. Никитина.

Там, на незнакомом заводе, где используют иной вид топлива, где печи другого об'ема, а разливка металла производится совсем не так, как у нас, надо освоить выплавку одной ответственной марки стали. До сих пор ее плавили в электропечах, да и то неудачно, сталь выходила плохого качества. Желая использовать опыт советских людей, поляки решили перевести процесс в мартены и попросили помочь им.

В этих новых условиях действовать строго по инструкции — значит ничего не добиться.

Родина, коллектив завода знали, кого они посылают на помощь металлургам Польши. Много славных и интересных дел, много нового вносит мастер Никитин в процессы плавки стали, процессы, которые, казалось бы, издавна изучены и определены до мельчайших подробностей.

Путь мастера Никитина далеко не всегда усыпан розами. В своей борьбе он не раз натыкался на шипы, они больно ранили. Нужны были большие знания, твердая воля, огромная уверенность в правоте своих принципов, глубокая влюбленность в дело, чтобы не отступить, не сдать позиций.

— Каждую работу можно выполнять по-разному, — говорит он. — Можно делать ее механически, придерживаясь шаблона. Так трудиться — значит потерять интерес к жизни, стать живым автоматом. А вот критически осмысливать все, что делаешь, вдумываться в каждую деталь, что-то менять, шаг за шагом идти вперед — вот что такое, по-моему, настоящая жизнь.

Конечно, нам, рационализаторам, не все дается легко. Однако трудности трудностям — рознь. Иногда ночей не спишь и думаешь: все вроде должно получиться, а вот не всегда так. И опять надо думать. Но как часто бывает, словами о трудном рождении нового прикрываются те, кто не хочет расстаться со старым. Борьба с ними, ей-ей, иногда тяжелей, чем сами поиски.

Есть противники моего предложения? Очень хорошо. Давайте поспорим. Но разрешите, пожалуйства, на практике, на опыте доказать свою правоту. Тогда будет настоящий, творческий, а не словесно-бумажный спор.

Мастер Никитин принадлежит к той большой и славной части советских людей, которые не могут, не хотят работать так, как повелевали деды. Он предлагает свои мысли, свои идеи, отдавая их на общее благо, на то, чтобы еще лучше процветала наша, вошедшая в зрелый возраст, Советская страна.

Все новшества Никитина вызваны теми условиями, в которые сегодня поставила его жизнь. На заводе без толку лежали тысячи тонн легированной стружки, а в шихту шел дорогой сплав. Это немало влияло на себестоимость металла, с которой тогда на заводе дело обстояло далеко не блестяще. Вопреки всяким инструкциям Никитин предложил использовать стружку.

Тогдашний начальник цеха Л. С. Климасенко поддержал новатора. Вместе они настойчиво, несмотря на недоверие многих, проводили свои опыты.

И вопрос был решен. У Петра Дмитриевича появилось авторское свидетельство на это нововведение.

О работе мартеновских печей, о каждом случае удачи или срыва Никитин может рассказывать часами, вспоминая все детали, все «за» и «против», которые выдвигались при введении чего-то иного, чего не было раньше.

Без поисков новых методов Никитин не может представить свою работу.

Как то в цех поступил заказ на выплавку стали новой и очень ответственной марки. Варилась она по старой технологии, а на прокатке металл рвался, выход первого сорта был очень низок.

Целый месяц Никитин не отступал от Сахарова, бывшего тогда главным сталеплавильщиком, просил разрешить хотя бы одну плавку сварить по-своему. Сахарову надоел этот беспокойный человек.

— Что угодно делайте со мной, но вносить марганец в ковш я не разрешу, — говорил Сахаров.

Но настойчивый новатор не унимался.

— Одну плавку разрешаю, — сказал, наконец, Сахаров. — Но только одну, помните.

И вот Никитин предложил свою технологию. Опыт удался. Мало того, что значительно улучшилось качество и металл стал хорошо прокатываться, новшество Никитина помогло ускорить плавку на полтора часа.

Когда об этом узнали руководители комбината, они не только разрешили продолжать работу по-новому, но попросили мастера составить технологическую инструкцию.

Когда доменщики стали выдавать чугун с меньшим содержанием фосфора, Петр Дмитриевич решил и это использовать в своем цехе для еще лучшей работы мартеновских печей. Он предложил свой метод удаления фосфора.

Эта проблема до сих пор не решена. Поэтому всю дорогу Никитина не оставляла мысль о том новом, что он может сделать по этому методу, в целесообразности которого, несмотря на многочисленных противников, глубоко убежден.

Вот такого новатора, умеющего в нужную минуту подать свой голос, свою идею, и послали к польским друзьям.

Поезд пришел в Брест. Проверка документов— и металлурги вступили на польскую землю.

— Что вам еще надо для вашей работы? — каждый день спрашивали советских металлургов, стремясь создать им все условия, прислушиваясь к каждому их замечанию.

— Мы понимаем, что не сразу все делается,— говорили им. — У нас другие условия, изучите их, а если будут неудачи, что ж, без них на первых порах редко бывает.

Но Никитин не мог допустить неудачи, не позволяла честь советского сталеплавильщика, совесть человека. Тяжело пришлось. Долго Петр Дмитриевич изучал цех, методы работы людей, а потом сам стал у печи и в мартене впервые на заводе сварил нужную марку стали.

Поляки даже не поверили, что так сразу может все получиться. Но вот у печи стал обученный Никитиным молодой польский техник и под руководством Петра Дмитриевича сварил такую же плавку. Все легко вздохнули.

Когда заказ был выполнен, Никитина попросили и другую марку стали сварить в мартене. Снова мастер стал у печи и показал, как надо вести технологический процесс.

Во многом помогли польским металлургам и мастер Никитин, и Дмитрий Степанович Кочурин, заместитель начальника отдела техконтроля Кузнецкого комбината. Они не только сварили металл. Они дождались, пока из него сделали нужные детали, и проверили их качество. Все было в порядке.

— Поляки очень интересуются не только нашим производством, но и всей жизнью. Мы были в гостях у работника завода Листовского, который когда-то, до революции, жил в России. Он забросал нас вопросами о Сибири, которую знал лишь как место ссылки.

А мы рассказывали о новых городах, о Сталинске, о наших чудесных людях. Листовский решил в будущем году поехать с семьей в Россию, посмотреть, как многое изменилось здесь.

Как-то на берегу реки страстный рыболов Никитин встретился с таким же любителем этого вида отдыха. У рыбаков быстро нашлись общие интересы. Потом, по дороге домой, польский механик рассказывал о новой Польше, которую не сравнить со старой, о том, что только благодаря новому строю он стал квалифицированным мастером, а сыновья закончили техникум.

— Нет, при панах я бы так не жил, — закончил он.

...Прошел срок командировки. Задание выполнено, можно уезжать. На прощанье польские металлурги говорили: «Если будут у нас еще какие трудности, мы обязательно пригласим вас. Приедете?»

— У нас много умелых людей, — отвечал им Никитин. — А в помощи друзьям советские люди никогда не отказывают.

Опять началась работа в родном цехе. И снова преследуют думы о том, как лучше вести плавку, как бороться с вредными в металле примесями.

Никитин ищет. Настойчиво, не желая мириться с устоявшимися канонами, он стремится сказать свое слово, внести свой вклад в дело, которому отдает жизнь и свою неукротимую энергию новатора.

Э. ЛИВЯНТ.

Обращение к венгерскому народу

БУДАПЕШТ, 4 ноября. (ТАСС). Здесь обнародовано обращение Венгерского Революционного Рабоче-Крестьянского Правительства к венгерскому народу. Обращение гласит:

Ход событий в Венгрии в течение 4 ноября привел к полному поражению сил реакции. Правительство Имре Надя, расчистившее путь реакции и контрреволюции, распалось и прекратило свое существование.

Раскрываются тяжкие картины тех бесчинств и расправ над рабочими - революционерами, общественными деятелями, мирным населением, которые учинила реакция.

Социалистические силы народной Венгрии вместе с частями Советской Армии, которые призвало на помощь Революционное Рабоче-Крестьянское Правительство Венгрии, самоотверженно выполнили свою задачу.

Из подполья выходят рабочие-революционеры, коммунисты, общественные деятели, преданные своему родному народному строю, великому делу социализма.

Революционное правительство народной Венгрии призывает всех рабочих, крестьян, интеллигенцию, студентов, всю молодежь, всех патриотов страны оказать всемерное содействие правительству и его органам и приступить к выполнению своих прямых обязанностей, каждый на своем участке производства, на своем посту.

Венгерское Революционное Рабоче-Крестьянское Правительство глубоко уверено, что в самые ближайшие дни твердый порядок и спокойствие будут установлены по всей стране.

Венгерское Революционное Рабоче-Крестьянское Правительство.

К положению в Венгрии

БУДАПЕШТ. 4 ноября. (ТАСС). Сегодня утром силы реакционного заговора против народно-демократического строя Венгрии сокрушены. Распалось и прекратило свое существование правительство Имре Надя, которое расчистило путь реакционным силам и контрреволюции.

Образовано новое венгерское Революционное Рабоче-Крестьянское Правительство во главе с Яношем Кадаром. Оно обратилось с воззванием к народу Венгрии, призвав венгерский народ об'единить свои силы для защиты завоеваний народно-демократического строя от покушения контрреволюционных заговорщиков. Новое правительство обратилось к командованию советских войск с просьбой оказать содействие в подавлении мятежников. Командование советских войск пошло навстречу просьбе Революционного Рабоче-Крестьянского Правительства.

В течение 4 ноября события привели к полному поражению сил контрреволюции. В течение дня фашистские банды, засевшие в некоторых общественных зданиях, успешно подавлялись и капитулировали. Все честные патриоты Венгрии, которым дороги завоевания народной власти, приняли активное участие в разоружении и подавлении очагов сопротивления контрреволюционных групп.

Призыв нового революционного правительства Венгрии нашел у подлинных патриотов живой отклик. Повсюду обсуждается и приветствуется программа, обнародованная правительством. У многих трудящихся Венгрии, которые поддались на удочку реакционной пропаганды, открылись глаза. Они увидели, что враги народного строя, истязая и вешая рабочих-революционеров, общественных деятелей, лучших представителей венгерского народа, стремились восстановить ненавистную венгерскому народу власть капиталистов и помещиков.

Здесь об'явлено новое обращение Революционного Рабоче-Крестьянского правительства к венгерскому народу. В обращении указывается, что новое правительство глубоко уверено, что в самые ближайшие дни твердый порядок и спокойствие будут установлены по всей стране.

Телеграмма Венгерского Революционного Рабоче-Крестьянского Правительства генеральному секретарю ООН

Из Будапешта сообщили, что сегодня Венгерское Революционное Рабоче-Крестьянское Правительство направило в Нью-Йорк следующую телеграмму:

Генеральному секретарю Организации Об'единенных Наций г-ну Д. Хаммаршельду

Нью-Йорк

Венгерское Революционное Рабоче-Крестьянское Правительство заявляет, что обращения Имре Надя в ООН с просьбой о рассмотрении венгерского вопроса в Организации Об'единенных Наций не имеют законной силы и не могут рассматриваться как обращения, направленные от Венгрии, как государства.

Революционное Рабоче-Крестьянское Правительство категорически возражает против обсуждения как в Совете Безопасности, так и на Генеральной Ассамблее указанного вопроса, так как этот вопрос входит исключительно в компетенцию Венгерской Народной Республики.

Премьер-Министр Венгерского Революционного Рабоче-Крестьянского Правительства Кадар ЯНОШ.
Министр Иностранных Дел Хорват ИМРЕ.

Будапешт, 4 ноября 1956 г.

Воззвание Революционного Рабоче-Крестьянского Правительства Венгрии

БУДАПЕШТ, 4 ноября. (ТАСС). Здесь опубликовано «Воззвание к венгерскому народу!» Революционного Рабоче-Крестьянского Правительства Венгрии.

Воззвание гласит:

Воззвание к венгерскому народу!

Образовалось Венгерское Революционное Рабоче-Крестьянское Правительство!

23 октября в нашей стране началось массовое движение, благородной целью которого являлось исправление антипартийных и антинародных ошибок, совершенных Ракоши и его сообщниками, защита национальной независимости и суверенитета. Слабость правительства Имре Надя и растущее влияние контрреволюционных элементов, проникших в движение, поставили в опасность наши социалистические завоевания, наше народное государство, нашу рабоче-крестьянскую власть, существование всей нашей Родины.

Это побудило нас, венгерских патриотов, к созданию Венгерского Революционного Рабоче-Крестьянского Правительства.

Состав правительства:

Янош Кадар — премьер-министр

Ференц Мюнних — зам. премьер-министра и министр вооруженных сил и общественной безопасности

Дьердь Марошан — государственный министр
Имре Хорват — министр иностранных дел
Иштван Кошша — министр финансов

Антал Апро — министр тяжелой промышленности

Имре Деген — министр земледелия
Шандор Ронаи — министр торговли

Остальные министерские посты пока мы оставили незаполненными, на которые после восстановления законного строя в стране необходимо пригласить представителей других партий и беспартийных, верных нашей народной демократии, которые готовы вместе с нами защищать свои социалистические завоевания.

Вновь созданное правительство обращается к венгерскому народу со следующим воззванием.

Воззвание Революционного Рабоче-Крестьянского Правительства:

Братья венгры!
Рабочие!
Крестьяне!
Солдаты!
Товарищи!

Тяжкую годину переживает наша нация. В опасности находится власть рабочих и крестьян, священное дело социализма. Великая опасность нависла над завоеваниями прошедших двенадцати лет, которые вы, венгерские трудящиеся, и прежде всего, вы, венгерские рабочие, создали своими руками, своим героическим самоотверженным трудом.

Контрреволюционные заговорщики все более разоблачают себя. Они беспощадно преследуют сторонников демократии, нилашисты и прочие фашистские злодеи убивают честных патриотов и наших лучших товарищей.

Мы знаем, что в нашей стране еще много имеется нерешенных вопросов, еще много трудностей, с которыми нам необходимо бороться. Жизнь трудящихся еще далеко не такова, какой должна была бы быть в стране, строящей социализм. Наряду с прогрессом, достигнутым за истекшие 12 лет в период руководства клики Ракоши и Гере, было допущено много крупных ошибок и тяжких нарушений законности, что вызвало справедливое недовольство среди трудящихся.

Реакционеры преследуют свои корыстные цели. Они занесли руку на наш народно-демократический строй. Это означает, что они хотят вернуть фабрики и заводы капиталистам, землю помещикам. Они хотят посадить снова на шею народа жандармов, урядников, весь старый проклятый, ненавистный народу угнетательский и эксплуататорский режим. Не свободу, благосостояние и демократию принесли бы они вам, если бы они победили, а рабство, нищету, безработицу и беспощадное барское угнетение.

Используя ошибки, совершенные в ходе строительства народной демократии, реакционные элементы ввели в заблуждение многих честных трудящихся и в особенности большую часть молодежи, которая примкнула к движению из-за честных патриотических побуждений. Эти честные патриоты выступали за дальнейшее развитие демократизма во всей нашей общественной, хозяйственной и политической жизни, что обеспечивает укрепление основ социализма у нас на Родине. Они поднимали свой голос за то, чтобы Венгрия росла и процветала, как свободное, суверенное государство в дружбе с другими социалистическими странами. Вот почему неправильно и преступно обвинять таких людей за участие в движении.

Используя слабость правительства Имре Надя, контрреволюционные силы бесчинствуют, убивают и грабят, и нам нужно бояться, что эти силы возьмут верх.

С глубокой скорбью и тяжелым сердцем мы видим, в какое ужасное положение привели нашу любимую Родину контрреволюционные элементы и даже очень часто добросовестные и прогрессивные люди, которые сознательно или несознательно злоупотребляли лозунгами демократии и свободы и этим расчистили путь реакции.

Венгры!
Братья!
Патриоты!
Солдаты!
Граждане!

Надо положить конец бесчинствам контрреволюционных элементов.

Пробил час действия. Защитим власть рабочих и крестьян, завоевания народной демократии. Наведем порядок, установим безопасность и спокойствие в нашей стране!

Интересы народа, интересы Родины требуют создания стойкого, сильного правительства; такого правительства, которое способно вывести страну из нынешнего тяжелого положения. Поэтому мы сформировали Венгерское Революционное Рабоче-Крестьянское Правительство.

Программа Венгерского Революционного Рабоче-Крестьянского Правительства:

1. Обеспечение национальной независимости и суверенитета нашей страны.

2. Защита нашего народно-демократического, социалистического строя от всех нападений, защита наших социалистических завоеваний и продвижение вперед по пути строительства социализма.

3. Ликвидация междоусобной борьбы, восстановление порядка и внутреннего мира в стране. Правительство не допустит каких-либо преследований трудящихся за участие в событиях последнего времени.

4. Установление братских тесных дружеских отношений со всеми социалистическими странами на основе полного равноправия, невмешательства во внутренние дела друг друга, а наших экономических связей на началах взаимной выгоды, взаимной помощи.

5. Мирное сотрудничество со всеми государствами, независимо от их социального строя и формы правления.

6. Быстрое и значительное улучшение жизненного уровня трудящихся, в особенности рабочего класса. Больше квартир трудящимся; предоставить возможность для заводов, чтобы они сами строили для своих рабочих и служащих квартиры.

7. Переделка народнохозяйственных планов и изменение методов руководства хозяйством, принимая во внимание национальные особенности страны с тем, чтобы можно было быстрее поднять жизненный уровень населения.

8. Ликвидация бюрократизма, широкое развитие демократии для всех слоев трудящихся.

9. Рабочее управление на всех фабриках, заводах, предприятиях на основе широкой демократии.

10. Под'ем сельскохозяйственного производства, прекращение обязательных поставок; помощь трудящимся крестьянам-единоличникам. Правительство решительно покончит со всякими беззакониями, совершенными в ходе кооперативного движения и землеустройства.

11. Обеспечение демократических выборов местных органов власти и революционных Советов.

12. Поддержка в деревне и в городе мелкой частной промышленности, а также торговли.

13. Последовательное развитие венгерской национальной культуры на основе наших прогрессивных традиций.

14. Венгерское Революционное Рабоче-Крестьянское Правительство в интересах нашего народа, нашего рабочего класса, нашей Родины обратилось с просьбой к командованию Советских войск, чтобы оно помогло нашему народу разбить черные силы реакции и контрреволюции, восстановить народный социалистический строй, восстановить порядок и спокойствие в нашей стране.

15. После установления порядка и спокойствия в нашей стране Венгерское правительство вступит в переговоры с Правительством Советского Союза и другими участниками Варшавского договора по вопросу о выводе советских войск с территории Венгрии.

Рабочие!
Трудовые крестьяне!
Люди интеллигентного труда!
Венгерские солдаты и офицеры!

Примкните к Венгерскому Революционному Рабоче-Крестьянскому Правительству! Поддержите справедливую борьбу нашего народа! Защищайте наш народно-демократический строй! Повсюду разоружайте контрреволюционные банды!

Организованные рабочие! Сплотите ваши ряды вокруг Венгерского Революционного Рабоче-Крестьянского Правительства. Немедленно возобновляйте работу всех предприятий.

Трудовые крестьяне! Защищайте ваши земли, боритесь рука об руку с вашими братьями рабочими за общее дело, за наш народно-демократический строй!

Венгерская молодежь! Не давайте ввести себя в заблуждение. Для вас только народная демократия даст лучшее свободное будущее, защищайте его!

Венгерские трудящиеся! Первое условие осуществления ваших справедливых хозяйственных, политических и социальных стремлений — это защита народно-демократической власти, восстановление порядка, возобновление производства. За все это ведет борьбу Венгерское Революционное Рабоче-Крестьянское Правительство и призывает к этой беззаветной борьбе всех верных венгерских патриотов.

Трудящиеся! Друзья венгры! На нашей стороне правда, справедливость!

Победа будет наша!

Венгерское Революционное Рабоче-Крестьянское Правительство.

Открытое письмо четырех политических деятелей Венгрии к венгерскому трудовому народу

БУДАПЕШТ, 4 ноября. (ТАСС). Здесь опубликовано следующее «Открытое письмо к венгерскому трудовому народу» четырех политических деятелей Венгрии:

Наши соотечественники! Братья рабочие и крестьяне!

Мы, министры, бывшие члены правительства Имре Надя, — Антал Апро, Янош Кадар, Иштван Кошша и Ференц Мюнних, заявляем, что 1 ноября 1956 года, порвав все связи с этим правительством, вышли из правительства и проявили инициативу по созданию Венгерского Революционного Рабоче-Крестьянского Правительства.

Сделать этот серьезный шаг нас побудило осознание того, что внутри правительства Имре Надя, попавшего под давление реакции и ставшего беспомощным, у нас не было больше никакой возможности противостоять контрреволюционной опасности, проявляющейся все с большей силой и угрожающей уничтожением нашей Народной Республики, рабоче-крестьянской власти, наших социалистических завоеваний.

Они убили наших уважаемых борцов рабочего движения, которые в течение многих десятилетий боролись: Имре Мезе, секретаря партийного комитета Большого Будапешта, товарища Каламара, старого борца рабочего движения на Чепеле, Шандора Сиклаи, директора Музея военной истории. Кроме них, они в массовом порядке уничтожали других всеми уважаемых сынов рабочего класса и крестьянства.

Мы, как члены правительства, потерявшего способность действовать, не можем дальше безучастно относиться к тому, чтобы под прикрытием демократии контрреволюционные террористы и бандиты зверски убивали наших лучших братьев рабочих и крестьян, держали в страхе наших мирных граждан, создавали в стране анархию и на долгое время отдали весь наш народ под иго контрреволюции.

Венгерские трудящиеся, соотечественники, наши братья рабочие, товарищи!

Мы решили, что всеми нашими силами будем бороться против угрожающей опасности реакции, фашизма и против банд убийц народа.

Мы призываем всех верных сынов нашей Народной Республики, всех сторонников социализма, в первую очередь коммунистов, рабочих, шахтеров, лучших сынов крестьянства и интеллигенции поддержать все мероприятия Венгерского Революционного Рабоче-Крестьянского Правительства, всю народно-освободительную борьбу.

Антал АПРО.
Янош КАДАР
Иштван КОШША
Ференц МЮННИХ.

4 ноября 1956 г.
Будапешт.

Советско-сирийское совместное коммюнике

С 31 октября по 3 ноября 1956 г. Президент Сирийской Республики Шукри Куатли в сопровождении Министра иностранных дел Сирии Салах эд-Дин Битара, Министра сельского хозяйства Рашада Джабри и Министра обороны Абдуль Хасиб Раслана, а также других официальных лиц находился в Москве по приглашению Председателя Президиума Верховного Совета СССР К. Е. Ворошилова.

Во время пребывания в Москве делегации Сирийской Республики имели место встречи и переговоры между ответственными руководителями Советского Союза и Сирии.

Встречи и переговоры руководителей обоих государств происходили в атмосфере дружбы и сердечности, соответствующей тем отношениям, которые длительное время существуют между СССР и Сирией. Во время переговоров имел место обмен мнениями по вопросам, интересующим обе стороны, причем было установлено полное совпадение точек зрения сторон по этим вопросам.

Обе стороны заявляют о своей непоколебимой приверженности высоким принципам и целям Организации Об'единенных Наций и об уважении ими провозглашенных Бандунгской конференцией принципов суверенитета любого государства, невмешательства во внутренние дела, ненападения, равенства между нациями, мирного сосуществования.

Руководители Советского Союза и Сирийской Республики, выражая свое негодование в связи с вооруженной интервенцией иностранных государств против Египта, констатируют, что Египет явился жертвой открытой и неспровоцированной агрессии со стороны Израиля, Франции и Англии и что вооруженная интервенция английских и французских войск в отношении Египта представляет собой грубое нарушение Устава Организации Об'единенных Наций и решений Бандунгской конференции, открытое нарушение мира и безопасности народов. Бомбардировки Египта англо-французской авиацией являются преступным актом, который осуждает весь мир и который явно разоблачил коалицию и заговор Англии, Франции и Израиля против мира на Ближнем Востоке и безопасности его народов.

Обе стороны заявляют, что невыполнение решений чрезвычайной специальной сессии Генеральной Ассамблеи Организации Об'единенных Наций относительно прекращения военных действий и отвода войск с египетской территории было бы таким действием, которое прямо направлено на подрыв значения и авторитета Организации Об'единенных Наций, созданной специально для поддержания мира и безопасности народов. Ввиду этого стороны считают необходимым, чтобы все нации, руководствуясь миролюбивыми принципами и целями Об'единенных Наций, приложили усилия к тому, чтобы пресечь агрессию, оградить суверенитет Египта и добиться выполнения решения, принятого Генеральной Ассамблеей ООН.

Руководители обеих стран считают необходимым заявить также о том, что ведущиеся на протяжении последних двух лет военные действия против алжирского народа противоречат принципам гуманности и интересам мира и спокойствия в Африке и являются открытым нарушением права народов на самоопределение.

Стороны подтверждают свое неизменное стремление к развитию существующих между ними отношений дружбы и сердечности и к их упрочению.

Нота Правительства СССР
Правительствам Англии и Франции

4 ноября Министерство иностранных дел СССР направило Посольству Великобритании ноту следующего содержания.

«Министерство иностранных дел СССР по поручению Советского Правительства просит Посольство Великобритании довести до сведения Английского Правительства следующее.

Советское Правительство уже выразило свое отношение к агрессивным действиям Англии, Франции и Израиля в отношении Египта, что нашло свое выражение в заявлении Советского Правительства от 31 октября, а также в выступлениях советского представителя в Организации Об'единенных Наций, большинство членов которой потребовало прекращения неспровоцированной агрессии против Египта. Продолжающиеся бомбардировки английской и французской авиацией египетских городов и сооружений вызывают справедливое осуждение со стороны миролюбивых народов всех стран, которые решительно требуют прекращения агрессии против египетского народа.

Правительство Советского Союза получило сейчас сведения об об'явлении командованием военно-морских сил Англии и Франции определенных зон восточной части Средиземного моря и северной части Красного моря закрытыми для торгового судоходства.

Эти действия Англии и Франции находятся в противоречии с общепризнанным принципом свободы судоходства в открытых морях, к которым принадлежат Средиземное и Красное моря, и по существу означают установление Правительствами Англии и Франции морской блокады побережья Египта и ряда других средиземноморских государств.

Установление закрытых для судоходства зон в Средиземном и Красном морях делает невозможным пользование Суэцким каналом и таким образом означает явное нарушение Англией и Францией Константинопольской конвенции 1888 года о Суэцком канале. Известно, что согласно статье I этой Конвенции ее участники, в числе которых состоят Англия и Франция, обязаны ни в чем не нарушать свободное пользование каналом как в военное, так и в мирное время. В Конвенции указывается, что к каналу никогда не будет применяемо право блокады.

Советское Правительство считает указанные действия Англии и Франции актом агрессии, затрагивающим интересы не только Египта, но и других государств. Советское Правительство не может пройти мимо этих незаконных действий Англии и Франции, особенно имея в виду, что они предприняты после того, как подавляющее большинство членов Генеральной Ассамблеи ООН при обсуждении вопроса о военных действиях Англии, Франции и Израиля против Египта высказалось за немедленное прекращение огня, военных операций и за восстановление судоходства по Суэцкому каналу.

Устанавливая закрытые зоны, препятствующие свободе судоходства в Средиземном и Красном морях, Правительства Англии и Франции тем самым игнорируют решение Организации Об'единенных Наций и идут по пути дальнейшего обострения обстановки на Ближнем Востоке.

Правительство Советского Союза решительно протестует против этих незаконных действий со стороны Англии и Франции и заявляет, что ответственность за все возможные последствия таких действий ложится на английское и французское Правительства».

Аналогичная нота послана Посольству Франции.

Военные действия в Египте

КАИР, 3 ноября. (ТАСС). В опубликованном утром 2 ноября коммюнике главного командования египетскими вооруженными силами говорится: За минувшие 24 часа на египетские города совершено 42 налета авиации противника. Египетские вооруженные силы сбили 3 английских самолета.

Управление информации Египта опубликовало следующее сообщение:

Несмотря на решение Генеральной Ассамблеи ООН о прекращении огня, английские бомбардировщики продолжают совершать налеты на Каир. Англичане угрожают бомбардировать радиостанции в Каире, Александрии и Порт-Саиде, хотя им хорошо известно, что эти станции находятся в густонаселенных районах. Население Каира составляет 3 млн., Александрии 2 млн. и Порт-Саида — 500 тысяч человек.

ТЕЛЬ-АВИВ, 3 ноября. (ТАСС). Согласно заявлению представителя израильской армии, 2 ноября наступление израильских войск осуществляется по трем главным направлениям: на город Суэц, на Исмаилию и вдоль средиземноморского побережья. По двум из этих направлений израильские войска, сказал он, находятся на расстоянии 20—25 километров от Суэцкого канала.

ТЕЛЬ-АВИВ, 3 ноября. (ТАСС). Как сообщил представитель израильской армии, вчера израильские войска заняли город Тур, расположенный в 250 километрах к югу от Суэца, на западном побережье Синайского полуострова.

ЛОНДОН, 3 ноября. (ТАСС). Как сообщает корреспондент агентства Рейтер из Никозии, вчера в полночь там было опубликовано англо-французское коммюнике, в котором говорится, что английские и французские самолеты, базирующиеся на авианосцах, а также на Кипре и Мальте, совершали продолжительные воздушные атаки на египетские аэродромы.

Налету подверглись также казармы египетской армии и склад в лагере Хукстеп, в районе дельты Нила. Атакующие самолеты были встречены огнем зенитной артиллерии.

Английские бомбардировщики «Канберра» под прикрытием французских истребителей бомбили каирскую радиостанцию.

ПАРИЖ, 3 ноября. (ТАСС). По сообщению лондонского корреспондента агентства Франс Пресс, вчера из Саутгемптона в восточную часть Средиземного моря вышли три транспортных судна «Дилвара», «Астуриас» и «Нью-Острелиа» с воинскими, главным образом, пехотными и саперными частями.

ТЕЛЬ-АВИВ, 3 ноября. (ТАСС). Как заявил представитель израильской армии, сегодня утром израильские войска заняли Хан-Юнис.

КАИР, 3 ноября. (ТАСС). Представитель главного командования египетских вооруженных сил заявил, что английские, французские и израильские военно-воздушные силы совершали в течение дня и ночи 2 ноября непрерывные налеты на египетскую территорию. Египетская зенитная артиллерия сбила ряд вражеских самолетов.

В коммюнике главного командования вооруженных сил Египта говорится, что французские эскадрильи принимали участие совместно с израильскими самолетами в атаках на египетские наземные силы на Синайском полуострове.

В другой сводке главного командования египетских вооруженных сил указывается, что во время налета английских и французских самолетов на деревню Абу-Заабал было убито 100 и ранено 40 человек. Во время налета на город Хаммад в провинции Шаркия разрушено 7 домов, 3 человека убито.

ДЕЛИ, 3 ноября. (ТАСС). Делийское радио передало сводку штаба египетской армии, в которой говорится, что английские военно-морские силы попытались 3 ноября подойти к порту Суэц. Египетские военно-морские части с помощью береговой артиллерии потопили два корабля и повредили третий и заставили английские корабли удалиться.

КАИР, 3 ноября. (ТАСС). Выступая вчера с речью в мечети Аль-Азхар, президент Египта Гамаль Абдель Насер заявил в частности, что в настоящее время египетские вооруженные силы покинули Синайский полуостров, оставив там только части прикрытия, и сконцентрировались в зоне Суэцкого канала и в дельте Нила для отпора английским и французским войскам. Отдельные изолированные фронты об'единены сейчас в один фронт.

Президент отметил, что военное положение Египта за последние два дня улучшилось. Вчера и сегодня, сказал в заключение Насер, я был счастлив видеть батальоны армии освобождения, национальной гвардии и потоки добровольцев. Эти батальоны будут сражаться плечом к плечу с армией и народом, защищая каждую деревню и каждый дом. Нашим девизом должно быть — сражаться и ни при каких обстоятельствах не складывать оружия.

КАИР, 4 ноября. (ТАСС). В опубликованном здесь коммюнике главного командования египетских вооруженных сил за 3 ноября говорится, что английские и французские самолеты совершали в течение всего дня 3 ноября налеты на египетские города. В результате причинен следующий ущерб: в Каире произошли пожары в Алмаза, повреждено трамвайное депо в Гелиополисе; в провинции Шаркия повреждена железная дорога. Среди мирного населения имеются убитые и раненые.

Египетские вооруженные силы сбили 28 самолетов противника.

БЕЙРУТ, 4 ноября. (ТАСС). Радио Дамаска передало сводку главного командования египетских вооруженных сил, в которой говорится, что 4 ноября неподалеку от входа в Акабский залив египетская береговая артиллерия потопила английский миноносец.

Египетские военно-морские силы, говорится в сообщении, потопили также французский военный корабль.

Редактор Ф. Е. ДЕМИН.

В КИНО и КЛУБАХ

6 ноября

КИНОТЕАТР «МОСКВА». Большой зал — **Софья Ковалевская** (для детей: 10, 2; для взрослых: 12, 4, 6-15, 8-10, 10-10).

Малый зал — **Своими руками** (для детей: 9, 2-30; для взрослых: 10-30, 12-40, 4-20, 6-10, 8-10, 10).

Третий зал — **Шахиншах Ирана в Советском Союзе** (9, 2-30, 7-40), **В осажденной крепости** (10-20, 12-20, 3-40, 5-40).

КИНОТЕАТР «МЕТАЛЛУРГ» — **Софья Ковалевская** (для детей: 10, 12, 2; для взрослых 4, 6, 8, 10).

ГОСЦИРК

Сегодня гастроли крупнейшего аттракциона —

группа бенгальских и уссурийских тигров.

Укротитель заслуженный артист РСФСР

А. Н. АЛЕКСАНДРОВ.

Новая цирковая программа в 3-х отделениях. Начало в 8 часов вечера, касса — с 12 часов дня.

7—8 ноября большие дневные представления.

АДРЕС РЕДАКЦИИ И ИЗДАТЕЛЬСТВА: г. Кемерово, ул. Сталина, № 66. **ТЕЛЕФОНЫ:** редактора 2-24, заместителя редактора 8-05, секретаря 2-53, секретариата 4-85, **отделов редакции:** партийной жизни 8-63, пропаганды 4-57, обзоров местной печати 15-36, угольного 1-21, промышленности и транспорта 2-37, сельскохозяйственного 4-57, культурно-бытового 15-36, информации 14-21, отдела писем 11-52, отдела об'явлений 6-83, ночной прием информаций 1-21, бухгалтерии 6-83, технического секретаря 15-67, директора типографии 3-96.

ОП17.361. Типография «Кузбасс» облполиграфиздата. Тираж 120.000. Заказ № 5714.