Кемеровская
областная библиотека
ГАЗЕТНО-ЖУРНАЛЬНЫЙ
ФОНД

Пролетарии всех стран, соединяйтесь!

КУЗБАСС

ОРГАН КЕМЕРОВСКОГО ОБЛАСТНОГО И ГОРОДСКОГО КОМИТЕТОВ КПСС, ОБЛАСТНОГО И ГОРОДСКОГО СОВЕТОВ ДЕПУТАТОВ ТРУДЯЩИХСЯ

№ 225 (8828). | Среда, 26 сентября 1956 г. | Год издания 35-й. Цена 20 коп

Преодолеть отставание восточных районов

Каждый день приходят новые и новые вести о трудовых победах передовиков сельского хозяйства на уборке урожая и хлебозаготовках. Вслед за кузнецкими хлеборобами о выполнении своих обязательств по сдаче хлеба государству рапортовали труженики Кемеровского района. Завершают выполнение обязательств колхозы Ленинск-Кузнецкого, Киселевского, Яшкинского, Юргинского и других районов. Настойчиво борются они и за быстрейшее окончание уборки зерновых и других сельскохозяйственных культур.

Успехи передовиков позволили области в целом заметно продвинуться вперед. И все же на полях колхозов и совхозов еще много хлеба стоит на корню. Происходит это, главным образом, потому, что восточная группа районов — Итатский, Тяжинский, Мариинский, Чебулинский, Ижморский — попрежнему крайне медленно ведут уборку хлебов и вывозку зерна государству. Их отставание сдерживает выполнение обязательств по засыпке в закрома Родины 38 миллионов пудов хлеба, создает угрозу больших потерь зерна от осыпания на корню.

Почему же восточные районы идут не в ногу с передовиками жатвы и хлебозаготовок? Руководители колхозов и МТС восточных районов обычно ссылаются на плохую погоду. Но эти ссылки нельзя считать основательными. Известно, что и в южных районах дождей выпадало не меньше, чем на востоке. Однако дела в них идут несравненно лучше. Или возьмем Тисульский район. Он намного опередил своих соседей и по хлебозаготовкам, и по уборке зерновых. А разве в этом районе меньше было дождей? Да и в отстающих районах есть немало колхозов и совхозов, которые добиваются хороших показателей в работе. Выполнили свои обязательства перед государством сельхозартели имени Ленина, Тяжинского района, «Союз», Чебулинского района, совхозы «Тяжинский», «Тисульский» и другие. Завершают они и уборку зерновых. А ведь находятся они в совершенно одинаковых условиях с остальными хозяйствами восточной зоны.

Конечно, ненастная погода создавала дополнительные трудности в проведении жатвы и хлебозаготовок. Но их можно с успехом преодолеть, если правильно организовать труд людей, обеспечить высокопроизводительное использование техники. В Чебулинском районе, например, комбайнеры тт. Пиченкин, Ватолин, Кудряшов, Рыбников, машинисты лафетных жаток тт. Ларионова, Есин, Гусаров и другие в совершенно одинаковых условиях с другими механизаторами скашивают в день по 20—25 гектаров хлебов. Средняя же выработка на уборочный агрегат в районе, особенно в зоне Чебулинской МТС, не превышает пяти гектаров в сутки. Получается это потому, что в большинстве колхозов машины простаивают, их плохо обслуживают и колхозы, и инженерная служба МТС. Простои из-за несвоевременной отвозки зерна, поздних выходов людей на работу, из-за частых поломок машин и медленного их устранения стали массовым явлением.

Эти же причины тормозят уборку хлебов и сдачу зерна государству в Мариинском районе. Здесь имеется свыше 212 комбайнов и около 60 лафетных жаток. Такое количество техники позволяет району при выполнении норм каждым агрегатом скашивать в день более 3.000 гектаров хлебов. В течение четвертой пятидневки сентября в районе было убрано зерновых только 5.983 гектара — менее 1200 гектаров в день. Выходит, больше половины всех машин либо простаивало, либо работало с неполной нагрузкой.

Особенно плохо организована уборка урожая в колхозах зоны Сусловской МТС, где на 20 сентября было скошено зерновых лишь 42,9 процента к плану. Директор этой станции т. Пушкарев и секретарь Мариинского горкома КПСС по зоне т. Коновалов предоставили ход уборки полнейшему самотеку. В каждой тракторной бригаде есть партийные организаторы. На них и возложили все свои надежды руководители МТС. Но многие организаторы только регистрируют факты массовых простоев техники, борьбы за укрепление трудовой дисциплины среди механизаторов и колхозников не ведут, не добиваются круглосуточного использования уборочных агрегатов.

В зоне Сусловской МТС есть механизаторы, дающие высокую выработку. Их опыт не распространяется, по их методу не организуется работа остальных комбайнеров, трактористов, машинистов лафетных жаток.

По наличию техники Мариинский, Чебулинский, Итатский, Тяжинский и Ижморский районы могли бы уже завершить уборку зерновых культур и выполнить свои обязательства по хлебосдаче. И если этого не получилось, то только потому, что в большинстве МТС этих районов очень плохо используются машины, отсутствует боевое социалистическое соревнование между колхозами, бригадами, коллективами, обслуживающими уборочные агрегаты. А это является прямым результатом слабой организаторской и политической работы среди людей, занятых на уборке урожая и хлебозаготовках.

Дальнейшее промедление с уборкой урожая на востоке области может нанести непоправимый ущерб общему делу борьбы за хлеб. Это должны понять руководители районных организаций, МТС и колхозов и решительно преодолеть отставание.

Сейчас необходимо использовать любые средства на косовице и обмолоте хлебов. В ход должны быть пущены все комбайны, лафетные жатки, сенокосилки с приводами, косы и серпы. Ни один труженик села не может стоять в стороне от борьбы за спасение урожая. При создавшейся обстановке на полях должна кипеть работа днем и ночью, в любую погоду.

Долг партийных организаций — взять под неослабный контроль ход жатвы и хлебозаготовок, поднять на спасение урожая всех до одного жителей села, довести до сознания людей, что от трудовой активности, от усилий каждого человека сейчас зависит судьба урожая, дальнейший рост экономики колхозов.

Трудящиеся сел и городов Кузбасса в эти дни особенно внимательно следят за положением в восточных районах и ждут от колхозников, механизаторов, всех участников жатвы высокого трудового напряжения, максимальных усилий, необходимых для успешного завершения уборки урожая и выполнения обязательств перед Родиной по сдаче хлеба.

В обкоме КПСС и исполкоме областного Совета

О НАГРАЖДЕНИИ ПОЧЕТНЫМИ ГРАМОТАМИ ПЕРЕДОВИКОВ УБОРКИ И СДАЧИ ХЛЕБА ГОСУДАРСТВУ

Обком КПСС и исполком областного Совета за достижение наилучших показателей на уборке урожая и выполнение обязательств по сдаче и продаже хлеба государству наградили почетными грамотами обкома КПСС и исполкома областного Совета депутатов трудящихся передовые колхозы:

По Кемеровскому району:

«Победа», имени Карла Маркса, «Путь Ленина», «Искра», им. Маленкова, «Путь к коммунизму», им. Микояна, «Заветы Ильича», им. Ворошилова.

По Крапивинскому району:

имени Калинина, им. Сталина, «Октябрь», «Коминтерн», им. Ленина.

Пребывание товарища Н. С. Хрущева в Югославии

БЕЛГРАД, 24 сентября. (ТАСС). Как сообщают белградские газеты, 23 сентября Первый секретарь ЦК КПСС Н. С. Хрущев и Президент ФНРЮ Иосип Броз Тито посетили судостроительную верфь «Уляник» в Пуле и присутствовали там при спуске на воду корабля «Уляник».

Н. С. Хрущева и Президента Тито, прибывших в сопровождении посла Советского Союза в Югославии Н. П. Фирюбина в Пулу, приветствовали председатель комитета управления судостроительной верфи «Уляник» А. Шверко и директор верфи И. Копинич, члены Исполнительного веча Хорватии М. Белинич, Ю. Ивезич и А. Павлинич и контрадмирал Пецуотич.

Председатель рабочего совета И. Бляфа открыл митинг.

Товарищи Н. С. Хрущев и Иосип Броз Тито поздравили членов комитета управления судостроительной верфи с достигнутыми успехами.

После осмотра судостроительной верфи гости направились в отель «Ривьеру», где рабочий коллектив Пульской судостроительной верфи устроил в их честь обед.

Н. С. Хрущев и Президент Тито покинули Пулу в 15 часов 30 минут и направились на яхте «Подгорка» на Брионские острова.

СЕГОДНЯ в ГАЗЕТЕ:

—□—

VIII Всекитайский с'езд Коммунистической партии Китая

Накануне учебного года в партийном просвещении

НЕИСПОЛЬЗОВАННЫЕ РЕЗЕРВЫ ДВУХ ТРЕСТОВ

ОБРАЩЕНИЕ ВСЕМИРНОГО СОВЕТА МИРА

Возвращение в Москву из Китая А. И. Микояна и Н. А. Мухитдинова

24 сентября из Пекина в Москву на самолете «ТУ-104» возвратились руководитель делегации Коммунистической партии Советского Союза на VIII с'езде Коммунистической партии Китая тов. А. И. Микоян и член делегации тов. Н. А. Мухитдинов.

(ТАСС).

Навстречу Шестому Всемирному фестивалю молодежи и студентов в Москве

В Советском подготовительном комитете

Подготовительный комитет совместно с руководителями ряда министерств и ведомств, представителями общественных организаций обсудил ряд вопросов, связанных с подготовкой к молодежным празднествам.

В частности, были рассмотрены мероприятия, направленные на более широкое освещение в газетах, журналах и радио хода подготовки к фестивалю в нашей стране и за рубежом. Сообщалось, что в сентябре выйдет первый номер газеты «Фестиваль». В дни празднеств будет организован показ лучших художественных и документальных кинофильмов, знакомящих с жизнью советского народа, прежде всего молодежи. Готовятся фильмы о Москве и других городах страны. Было высказано пожелание снять несколько документальных кинокартин о крупнейших московских заводах. Намечено создать полнометражный документальный фильм о фестивале.

Были обсуждены и другие вопросы: об изготовлении памятных значков, кубков, жетонов, дипломов фестиваля, об усилении средств связи в Москве на время фестиваля и т. д.

☆ ☆ ☆

В Министерстве культуры СССР

Министерство культуры СССР разработало мероприятия по участию учреждений культуры в подготовке и проведении VI Всемирного фестиваля молодежи и студентов. Вся работа учреждений культуры будет проводиться совместно с комсомольскими и профсоюзными организациями.

Министерствам союзных республик, директорам театров, концертных организаций и музыкальных учебных учреждений предложено обеспечить подготовку к участию в международных конкурсах талантливых молодых артистов и студентов, оказать помощь музыкальным и танцевальным коллективам в подборе репертуара, получении консультации высококвалифицированных специалистов, в подготовке театральных костюмов и т. д.

К Всемирному фестивалю молодежи и студентов намечено издание на иностранных языках каталогов международных выставок фестиваля, специальных каталогов Третьяковской галереи и других музеев, постоянных выставок. Намечен выпуск серии открыток — репродукций произведений советских и зарубежных художников, а также издание музыкальных произведений.

Предусмотрен ряд других мероприятий.

(ТАСС).

На прицепе автомашины — 25-тонный груз

КУЙБЫШЕВ, 24 сентября. (ТАСС). Авторемонтный завод треста № 25 сконструировал полуприцеп для автомобиля «ЗИС-150», позволивший повысить грузоподъемность автомашины с 4 до 12 тонн. Уже изготовлено пять таких полуприцепов. Четыре из них перевозят крупные тяжеловесные железобетонные конструкции на стройки треста. Пятый используется для перевозки зерна с полей на заготовительные пункты.

Сейчас завод делает 26 полуприцепов грузоподъемностью 12 тонн. Одновременно заводские рационализаторы работают над дальнейшим повышением грузоподъемности автомашин. Изготовлен новый полуприцеп на базе дизельного автомобиля-тягача. Его длина 8 метров, ширина 2,5 метра, он берет 25 тонн груза.

Мобилизовать все силы и средства на быстрейшее завершение уборки урожая и хлебосдачи

Герои уборки урожая

Комбайнер В. Г. Нарышев

Как-то в июле нынешнего года директор Кулебакинской МТС Гурьевского района пригласил к себе комбайнера коммуниста В. Г. Нарышева.

— Мы тут посоветовались и решили поручить вам управление одной из лафетных жаток, — начал как обычно спокойно директор МТС.

— У меня же есть, — недоумевая, перебил директора Нарышев.— Разве на двух агрегатах я один справлюсь?

— Управишься, поэтому-то и доверяем вторую машину. Подумай, как их лучше использовать и добиться высокой выработки.

Василий Гаврилович уходил от директора озабоченным. Шутка ли сказать, выделяют ему два уборочных агрегата — лафетную жатку и комбайн. Вечерами В. Г. Нарышев подолгу засиживался над брошюрами, читал в газетах о раздельном способе уборки зерновых, изучал принцип работы лафетной жатки и прицепного комбайна, оборудованного подборщиком.

В книгах и газетах писали, что раздельная уборка не так уж трудное дело. Но как получится у него? Он старательно готовился к непривычному для него способу уборки зерновых. Свой комбайн Василий Гаврилович готовил для уборки в любую погоду, учитывая при этом высокорослость созревающих хлебов. Чтобы добиться лучшей чистоты намолоченного зерна и снизить потери при уборке, Нарышев внес ряд усовершенствований в конструкцию комбайна «С-6».

В молотилке он установил клавишные соломотрясы. На ведущем вале питательного транспортера сделал специальный барабанчик, равный пятиконечной звездочке. В баре прорезал паз для входа в него планок питательного транспортера, а планки разместил с таким расчетом, чтобы они при работе транспортера точно попадали в паз барабана.

В. Г. Нарышев.

В свободное время Василий Гаврилович проводил тренировку на быстроту, переставляя хедер с комбайна на лафет и с лафета обратно на комбайн.

Таким образом, необходимые навыки переоборудования агрегатов были приобретены задолго до начала косовицы хлебов. Как только яровые хлеба достигли восковой спелости, Нарышев вывел свой лафет на поля колхоза имени Молотова, где он работает седьмой сезон. Косить приходилось высокорослые и низкорослые ячмень, овес, пшеницу. Но механизатор не забывает о качестве жатвы: ложил валки на стерню так, чтобы они находились на весу и колосья ни в коем случае не касались земли. Не забыл комбайнер и о количественных показателях, стараясь сократить сроки косовицы. Выработка управляемого им агрегата изо дня в день неуклонно повышалась. Через неделю она достигла 25 гектаров в смену.

Часто шли дожди, но Василий Гаврилович работал, перевыполняя нормы. Когда валки подсыхали, Нарышев начинал их подборку и на этой работе добивался высоких показателей. Пригодились ранее приобретенные практические навыки по переоборудованию уборочных агрегатов.

Используя передовой опыт, В. Г. Нарышев сумел с начала уборки скосить лафетной жаткой 191 гектар, подобрать валки и убрать прямым комбайнированием в общей сложности 276 гектаров зерновых. Знатный механизатор намолотил более 5 тысяч центнеров хлеба.

Самоотверженный труд Василия Гавриловича Министр сельского хозяйства РСФСР отметил денежной премией. Его имя первым называют в Гурьевском районе, когда речь заходит о передовиках уборки урожая.

А. ГЕОРГИЕВ.

На переднем крае

В третьей декаде сентября над Анжеро-Судженским районом пронеслась буря. В разгар уборочного дня в колхозе имени Хрущева повалило шесть столбов, порвало электропроводку. Остановилась сушилка. А хлеб с полей продолжал поступать. Шел он от агрегата Ерошенко, только полмесяца назад принявшего машину прославленного комбайнера Виктора Ращупкина. За этот короткий срок Ерошенко успел убрать 180 гектаров зерновых и с каждого намолотил по 28 центнеров хлеба.

Да разве это единственный пример! Михаил Егорович Поздреватых более трех лет работал в Судженской МТС завхозом. Когда же сюда поступили новые комбайны «С-6», он вместе со своим братом Анатолием встал за штурвал. Четыре дня — и пшеничная нива на площади 70 гектаров была убрана. 1.300 центнеров зерна от комбайна отправлено на сушилку. В тот день, когда ветер неистово рвал все на земле, М. Е. Поздреватых убрал 19 гектаров хлебов.

Хлеб все шел и шел. Около 60 тысяч центнеров зерна с начала уборки прошло через сушильное хозяйство, а огромный механизированный ток — после бури — замер. На место случившегося прибыл председатель артели Владимир Сергеевич Желнерович. Необходимо было принимать меры, а людей нет. Несмотря на большие трудности, потребовалось лишь несколько часов, и столбы были вкопаны, проводка восстановлена. Заработала сушилка, а через два—три часа от нее отошли груженные хлебом автомашины и взяли курс на государственный заготовительный пункт.

На другом конце необ'ятных полей крупнейшего в районе колхоза находятся полеводческая бригада т. Гребенюка и тракторный отряд т. Файделя. Из 1.300 гектаров здесь осталось убирать 400. Для четырех агрегатов работы тут на одну пятидневку.

— Не дадим осыпаться хлебу. Уберем, непременно уберем, — сказал молодой комбайнер Николай Ананьев.

Проработав с В. Ращупкиным два сезона штурвальным, он многому научился у мастера комбайнирования. Нынче т. Ананьев решил убрать не менее 450 гектаров. Его решение горячо поддержали штурвальный Николай Бобков, трактористы Василий Сидоров и Василий Прохновец. Дело идет к тому, что обязательство будет вот-вот выполнено.

Второй месяц на полях колхоза идет битва за хлеб. Здесь все как на фронте: и само это слово, вошедшее в обиход в нынешнем году, и то, что все мобилизованы, и то, что никто не уходит от несжатых полос даже тогда, когда дождь льет, все боятся пропустить хотя бы час новой атаки на хлебные массивы.

Николай Ананьев на переднем крае с самого начала уборки урожая. Он испробовал все способы и средства для того, чтобы выполнить свои социалистические обязательства — прямое комбайнирование, жатва лафетом, использование подборщика.

Комбайн т. Ананьева оборудован освещением. Он работает днем и ночью.

Г. УМНОВ.

Содружество колхозников и механизаторов

Колхозники нашей сельхозартели и механизаторы Бачатской МТС наладили хорошее производственное содружество. Бригадиры полеводческих и тракторных бригад совместно составляют планы работ, согласованно руководят производственной деятельностью колхозников и механизаторов. Они заранее продумывают маршруты движения уборочных агрегатов, делают все от них зависящее для высокопроизводительного использования техники.

Мы вырастили хороший урожай. С каждого гектара пшеницы намолачиваем в среднем по 20,5 центнера зерна, а овса — по 25—27 центнеров. Труженики полей более организованно, чем в прошлом году, ведут уборку хлебов. Комбайнер Юрий Рябков убирает зерновых по 20—23 гектара в день и намолачивает по 500—600 центнеров зерна. Успех механизаторов — заслуга всех членов агрегата. Обслуживающий этот комбайн колхозный шофер, комсомолец Семен Кудашкин бесперебойно отвозит зерно на ток.

19 сентября Семен Кудашкин отвозил зерно от комбайна почти целые сутки, агрегат работал безостановочно. За это время он сделал на ток 51 рейс и перевез более 1.000 центнеров овса. Равняясь на передовика, высоких показателей в труде добиваются возчики Иван Фомин, Василий Федотов и другие. Каждый из них в 3—4 раза перевыполняет дневную норму выработки.

По 18—20 часов в сутки не умолкают моторы комбайновых агрегатов Якова Петяйкина и Николая Садарева. Подбирая хлеб из валков, первый из них довел дневную выработку до 30 гектаров, а второй — на прямом комбайнировании скашивает по 20 и более гектаров пшеницы.

Члены нашего колхоза воочию убедились в преимуществе раздельного способа уборки хлебов. На участках, где применялась раздельная жатва, намолот выше и зерно лучше: оно требует меньше дополнительной подработки на токах.

Правление колхоза, партийная организация делают все, чтобы повышать производственную активность хлеборобов. Передовой полеводческой бригаде каждую пятидневку вручается переходящее Красное знамя, лучшему комбайновому агрегату — красный вымпел. Особенно активным участникам социалистического соревнования правление артели выдает натуральные и денежные премии.

В связи с тем, что хлеб из-под комбайнов потоком поступает на тока, а здесь он своевременно подрабатывается, колхоз за последние дни ежесуточно сдает государству по 1.500 — 2.500 центнеров пшеницы и овса. Таким образом, наша сельхозартель первой в Беловском районе успешно выполнила свое обязательство по хлебосдаче. **В закрома государству мы засыпали около 90 тысяч пудов зерна. Это наш первый вклад в сибирский миллиард пудов хлеба.**

Говоря об этой победе колхозников и механизаторов, надо выразить благодарность горожанам, помогающим колхозу убирать урожай. Работники управления Беловского отделения Томской дороги, трудящиеся Беловского стройуправления треста «Кузбассгромстрой», учащиеся Бачатской школы колхозных счетоводов, ученики старших классов Чертинской школы № 8, трудясь рука об руку с хлеборобами, внесли большой вклад в наше общее дело.

Сейчас колхозники и механизаторы совместно с горожанами прилагают усилия к тому, чтобы в ближайшие дни завершить уборку зерновых, картофеля и овощей.

В. КИТАЕВ,
председатель колхоза имени 18-го партс'езда, Беловского района.

Нужна срочная помощь города

ПРОКОПЬЕВСК. (**Спец. корр. «Кузбасса»**). 24 сентября на центральную усадьбу Прокопьевской МТС поступили сразу три заявки на неотложную техническую помощь. Обеим тракторным бригадам, работающим на полях колхоза имени Сталина, потребовался газосварщик для ликвидации повреждений в агрегатах. Он для этих же целей потребовался и бригаде, работающей в колхозе имени Жданова.

Однако быстрой технической помощи МТС оказать не смогла. Причины этому таковы.

В распоряжении МТС имеются два газосварочных аппарата, но нет специалистов. В комплексе организационно-подготовительных мероприятий к уборке урожая подготовку таких специалистов дирекция МТС не предусмотрела. Упустила она также и такой «пустяк», как приобретение нужного количества баллонов для кислорода. Их в МТС только три.

Неоднократные обращения представителей МТС к руководителям промышленных предприятий города, где имеется немало специалистов по газосварке, не дали желательного результата. Всюду они получали отказ.

Некоторый временный выход из положения принесло вмешательство в это дело первого секретаря Прокопьевского горкома партии т. Никитина. Дирекция завода оборудования лампового хозяйства нашла возможным выделить одного газосварщика сроком на...пять дней! 24 сентября этот срок кончился, и газосварщик покинул территорию МТС. Но даже если бы он и задержался, то срочной помощи уборочным бригадам оказать все равно бы не смог. Дело в том, что имеющиеся в МТС запасы кислорода во всех трех баллонах кончились. Баллоны 23 сентября отправили для наполнения и еще не получили обратно.

Анализ показывает, что 35—40 процентов всех остановок уборочных агрегатов происходило по причинам поломок таких деталей, которые требуют газосварки. МТС в этом отношении находится в крайнем затруднении.

Промышленность города Прокопьевска безусловно может выделить на уборку урожая двух газосварщиков и нужное количество кислородных баллонов. Это будет содействовать усилению темпов уборки урожая.

В стороне от общенародного дела

Колхозы Кузнецкого района выполнили свои обязательства по хлебосдаче. В закрома Родины засыпано 1 миллион 300 тысяч пудов отборного сибирского зерна.

Однако это не значит, что район полностью исчерпал свои возможности по сдаче хлеба государству. Имеются значительные резервы для дополнительной хлебосдачи. Вот один из них.

На территории Кузнецкого района находится ряд совхозов и подсобных хозяйств различных предприятий и учреждений. В частности, расположены четыре совхоза управления рабочего снабжения Кузнецкого металлургического комбината. Как и все работники сельского хозяйства, трудящиеся этих совхозов принимали активное участие в борьбе за хлеб. И надо прямо сказать, они вырастили хороший урожай зерновых — в среднем по 20—22 центнера с гектара.

После выполнения обязательных поставок и засыпки семенных фондов совхозы располагают большими излишками зерна. Казалось бы, где быть этим излишкам, как не в государственных закромах? Именно государству и рекомендовали сдать излишки зерна коммунисты этих хозяйств и актив. Но это стремление не поддержал начальник управления рабочего снабжения т. Медведев. Он категорически запретил подведомственным совхозам сдавать хлеб государству сверх плана.

Неправильную позицию в вопросах хлебосдачи заняли и некоторые другие организации. Трест очистки горкомхоза имеет подсобное хозяйство, посевная площадь которого составляет 300 гектаров. С ведома председателя горисполкома т. Тарасова это хозяйство превратилось в своеобразную частную лавочку по торговле зерном. Десятки центнеров хлеба разбазарены. Некий Полькин, работающий бухгалтером в Прокопьевской школе механизации, брал здесь 200 килограммов овса, его сослуживец Акимов — 50 килограммов. Быков из водоканалтреста — 100 килограммов.

Список лиц, использующих хозяйство, как кормушку, потребует нескольких листов бумаги.

Нынче, как свидетельствует заявление директора хозяйства т. Федорова, валовой сбор зерна превысит 4.500 центнеров. На покрытие всех внутренних потребностей хозяйства и треста требуется 2.650 центнеров. Остальное зерно т. Тарасов приказал никуда не расходовать без его ведома.

— Как коммунист, — говорит т. Федоров, — я понимаю, что мы должны сдать излишки хлеба государству. Как подчиненный, я не знаю, что меня ждет в том случае, если я ослушаюсь т. Тарасова.

Надо сказать, что факты умышленного сдерживания хлебосдачи не находят пока осуждения в Сталинском горкоме КПСС.

М. СВЕТЛОВ.

Техника простаивает

Механизаторам Черкасовской МТС предстояло убрать в обслуживаемых колхозах свыше 18 тысяч гектаров колосовых. Государство снабдило МТС мощной уборочной техникой. В колхозах работают 74 зерновых комбайна, 31 лафетная жатка. При наличии такой техники можно было бы вести уборку урожая быстрыми темпами.

Директор МТС т. Овчаренко и главный инженер т. Лазарев об'ясняют низкие темпы уборки урожая погодными условиями. Но на самом деле это не так. Соседняя Прокопьевская МТС, находящаяся в одинаковых климатических условиях, при значительно меньшем комбайновом парке убрала зерновых больше, чем Черкасовская МТС.

Дело в том, что черкасовцы плохо подготовились нынче к уборке богатого урожая. Комбайны были отремонтированы некачественно, наспех. В результате — частые простои машины по техническим неисправностям, аварии. Не случайно средняя выработка на комбайн по МТС не превышает в сутки 5—7 гектаров.

Крайне непроизводительно используется техника на полях крупнейшего колхоза имени Кирова. Здесь простаивают ежедневно по 3—4 комбайна, а в отдельные дни работает только один. В результате колхоз каждую пятидневку не выполняет график сдачи хлеба государству.

Неудовлетворительно работает техническая служба МТС. Участковые механики тт. Сергеев и Букин не оказывают механизаторам помощи в устранении неисправностей и, как только наступает вечер, спешат на усадьбу МТС. Неудовлетворительный ход уборки урожая в колхозах зоны Черкасовской МТС об'ясняется еще и тем, что директор станции т. Овчаренко не прислушивается к голосу рядовых механизаторов, в разгар уборочных работ редко бывает в поле, все руководство осуществляет по рации.

И. ЧЕРВОВ.

НА VIII ВСЕКИТАЙСКОМ СЪЕЗДЕ КОММУНИСТИЧЕСКОЙ ПАРТИИ КИТАЯ

ПЕКИН, 24 сентября. (ТАСС). Сегодняшнее заседание VIII Всекитайского с'езда Коммунистической партии Китая началось с выступления первого секретаря комитета по работе среди женщин при ЦК КПК тов. Цай Чан. Отметив, что женщины Китая внесли большой вклад в дело революции, она сказала, что со времени образования КНР партия и правительство выдвинули многих женщин на руководящую работу. К концу 1955 года на различных постах работало свыше 764 тысяч женщин — кадровых работников, что составляет 14,5 процента общего числа кадровых работников в стране. В ходе социалистической революции из среды китайских женщин выявились десятки тысяч новых активисток. Вместе с тем тов. Цай Чан указала на имеющиеся недостатки в области подготовки из числа женщин специалистов в различных областях науки и техники. Она отметила также отставание в области повышения культурного уровня женщин.

Говоря о мерах, которые предприняты для облегчения положения работающих женщин, Цай Чан указала, что, несмотря на большое развитие сети детских садов и яслей, последние еще не удовлетворяют существующих потребностей.

Тов. Цай Чан подчеркнула необходимость дальнейшего повышения социалистической сознательности женщин — кадровых работников, оказания им помощи в изучении марксизма-ленинизма, в овладении профессиональными навыками. Высшие учебные заведения и научно-исследовательские учреждения, сказала она, при наборе студентов и аспирантов должны увеличить прием женщин. Необходимо также проявлять большую заботу о работающих женщинах, имеющих низкий уровень образования, помогая им в повышении их квалификации.

Затем с приветствиями к с'езду обращаются первый секретарь Центрального Комитета Коммунистической партии Алжира Бухали, представитель Коммунистической партии Мексики Террасас, представитель коммунистов Дании М. Нильсен, представитель Коммунистической партии Парагвая, генеральный секретарь Коммунистической партии Эквадора Саад-Ниям и представитель боливийских коммунистов. Они выражают солидарность коммунистических партий и народов своих стран с народом и Коммунистической партией Китая и указывают на то огромное значение, которое имела победа китайской революции для под'ема национально-освободительного движения в их странах.

Слово предоставляется начальнику 4-й канцелярии Государственного Совета КНР делегату Цзя То-фу, который посвятил свое выступление некоторым вопросам развития легкой промышленности.

За период первой пятилетки, говорит он, об'ем производства легкой промышленности значительно возрос; во второй пятилетке он станет еще большим. Для развития легкой промышленности необходимо преимущественное развитие тяжелой промышленности и всемерный под'ем сельского хозяйства.

Говоря о важности выявления и использования скрытых производственных резервов, Цзя То-фу указал, что необходимо не только улучшить управление производством, но и провести реконструкцию существующих предприятий. Он подчеркнул также необходимость равномерного размещения производственных мощностей.

В ходе капитального строительства в легкой промышленности, продолжал оратор, в период второй пятилетки крайне необходимо разрешить вопрос о поставках оборудования и о подготовке инженерно-технических кадров. Надо улучшить снабжение легкой промышленности сырьем и материалами, продолжать борьбу за экономию, за внедрение заменителей при сохранении высокого качества продукции.

Председательствующий предоставляет слово делегату Цзян Хуа (парторганизация провинции Чжэцзян). Он рассказал о правоуклонистских ошибках, допущенных в провинции в ходе кооперирования сельского хозяйства. Весной прошлого года, заявил оратор, провинциальный комитет партии, испугавшись бурного роста числа производственных кооперативов, распустил 15 тысяч кооперативов. Крестьяне были крайне недовольны этим и сделали по-своему: переименовав кооперативы в группы трудовой взаимопомощи, они сохранили свои об'единения. После указания ЦК о недопустимости сдерживания инициативы масс, партийный комитет выправил имевшие место ошибки. К концу этого года в провинции будет полностью завершено кооперирование сельского хозяйства.

После перерыва выступил заместитель премьера Государственного Совета и председатель Государственного планового комитета Ли Фу-чунь, остановившийся на вопросах планирования.

Создание и укрепление строя демократической диктатуры народа, руководимой рабочим классом, сказал он, национализация жизненно важных отраслей экономики, успешное разрешение задач по проведению демократических преобразований, быстрое восстановление и развитие народного хозяйства, в котором руководящее положение занимает социалистический сектор экономики, и в особенности разработка генеральной линии партии в переходный период, а также пример ведения планового хозяйства в СССР и огромная помощь экономическому строительству Китая со стороны Советского Союза и других братских стран — все это создало основные условия для ведения в Китае планового хозяйства. Коммунистическая партия и правительство Китая приступили к созданию плановой экономики по двум направлениям. Первое и основное из них состоит в том, что в ходе восстановления и развития нашего народного хозяйства Центральный Комитет, учитывая тенденцию развития экономики, а также генеральную линию партии в переходный период, наметил целый ряд политических установок и мероприятий и, проделав огромную организационную работу, постепенно перевел на рельсы плановой экономики все области и различные экономические секторы народного хозяйства. Основными из этих политических установок и мероприятий являются политика преимущественного развития социалистического сектора экономики, политика кооперирования сельского хозяйства, кустарной промышленности, осуществление в отношении капиталистической промышленности и торговли «политики использования, ограничения и преобразования».

В 1951—1952 годах, говорит Ли Фу-чунь, была начата разработка общегосударственных годовых контрольных цифр народнохозяйственного плана, а с 1953 года мы приступили к осуществлению первого пятилетнего плана. В плане были предусмотрены сравнительно медленные темпы социалистических преобразований, но благодаря тому, что Центральный Комитет партии правильно руководил работой по ускорению социалистических преобразований, практическая работа не была скована прежними плановыми установками.

Тов. Ли Фу-чунь отмечает, что в работе по планированию были недостатки и ошибки. Главные из них заключались в том, что планирование было не всесторонним, не гибким, не дальновидным. Он говорит, что для того, чтобы устранить эти недостатки и поднять уровень планирования, необходимо, основываясь на опыте и уроках планирования последних лет, еще глубже познать и использовать об'ективные законы развития народного хозяйства, закон планомерного и пропорционального развития народного хозяйства и улучшать методы планирования.

Подробно остановившись на вопросах улучшения планирования, Ли Фу-чунь далее указал, что планирование является совершенно новым делом для Китая. Поэтому нужно систематически учиться у Советского Союза и других братских стран, умело сочетать их передовой опыт с действительностью Китая.

Касаясь нынешней экономической обстановки в Китае, Ли Фу-чунь отметил, что в социалистических преобразованиях уже одержана решающая победа. Социалистическое строительство находится на новом под'еме. Оратор подчеркнул необходимость усиления направляющей роли в экономической деятельности основных плановых показателей, установленных государством и имеющих важное народнохозяйственное значение. Необходимо также, сказал он, еще более широкое развитие активности министерств и ведомств, предприятий для обеспечения досрочного выполнения и перевыполнения планов.

Для повышения уровня планирования, говорит Ли Фу-чунь, необходимо, чтобы партийные комитеты различных ступеней усилили руководство этой работой.

Ли Фу-чунь говорит, что в настоящее время перед всеми плановыми органами стоит задача: исходя из предложений по второму пятилетнему плану развития народного хозяйства, совместно с министерствами, ведомствами и местными органами разработать второй пятилетний план. Он выражает уверенность, что эта задача будет успешно выполнена.

Затем с приветствиями к с'езду обратились представитель Коммунистической партии Уругвая и глава делегации партии Социалистического единства Исландии Гудмундссон.

Оглашаются также приветственные телеграммы, поступившие в адрес с'езда, от коммунистических партий Венесуэлы, Люксембурга и Триеста.

После этого выступил заведующий отделом промышленности и транспорта ЦК КПК Ли Сюэ-фын, остановившийся на некоторых вопросах партийной работы на государственных промышленных предприятиях.

За последние годы государственные промышленные предприятия добились больших успехов, говорит он, однако ввиду того, что управление крупными современными промышленными предприятиями — работа новая для Китая, в этой области были допущены некоторые ошибки. Среди них следует особо серьезное внимание обратить на тенденции к игнорированию партийного руководства, а также на суб'ективистский и бюрократический стиль работы, заключающийся в отрыве от действительности, от масс. Поэтому усиление партийного руководства на предприятиях и последовательное проведение партийной «линии масс» имеют весьма важное значение для улучшения работы промышленных предприятий.

Оратор призвал партийные организации и всех кадровых работников на предприятиях в своей работе еще шире опираться на массы.

На трибуне секретарь ЦК Ново-демократического союза молодежи Ху Яо-бан. Он говорит, что за восемь лет существования НДСМ его ряды выросли до 20 миллионов человек. Ныне Ново-демократический союз молодежи об'единяет почти 17 процентов молодежи всей страны. В деревнях, на предприятиях, в учебных заведениях, государственных учреждениях и частях Народно-освободительной армии насчитывается 700 тысяч первичных организаций НДСМ. За восемь лет 2.150 тысяч членов НДСМ вступили в Коммунистическую партию Китая. Ново-демократический союз молодежи является надежным резервом партии.

Ныне, продолжал оратор, когда в социалистических преобразованиях в стране уже одержана решающая победа, переименование Ново-демократического союза молодежи в Коммунистический союз молодежи полностью отвечает чаяниям широких масс молодежи.

Говоря о воспитании молодежи, Ху Яо-бан отметил, что молодежь должна иметь не только коммунистическое мировоззрение, твердую волю и характер и крепкое здоровье, но и обладать современным культурным и техническим уровнем, а также научными знаниями. В настоящее время в высших и средних учебных заведениях обучается свыше 5 миллионов человек, в начальных школах — 57 млн. человек. Однако большая часть молодежи, сказал Ху Яо-бан, еще не освободилась от неграмотности, а технический уровень молодых рабочих на производстве еще, как правило, не отвечает пред'являемым требованиям. Поэтому одновременно с плановым расширением сети учебных заведений необходимо обратить особое внимание на развитие обучения во внерабочее время.

Коммунистическая партия Китая, сказал в заключение Ху Яо-бан, уверенно ведет народ навстречу великому будущему. Воспитание новых людей социалистического типа, как и развитие новой социалистической экономики, являются основными задачами партии в переходный период, и эти задачи тесно связаны между собой.

Последним на сегодняшнем заседании выступил секретарь партийного комитета округа Чанчжи, провинции Шаньси, тов. Цзя Цзюнь.

Пленум Кемеровского обкома ВЛКСМ

Состоялся третий пленум областного комитета ВЛКСМ. Первым в повестке дня стоял вопрос: «О состоянии и мерах улучшения воспитательной работы среди молодых шахтеров г. Ленинска-Кузнецкого». Из доклада секретаря горкома комсомола т. Киселева видно, что в городской организации было немало ценных начинаний. На руднике создано 8 проходческих и 11 очистных комсомольско - молодежных бригад. Все они выполнили шестимесячный план добычи угля. Лучшие из них, например, проходческая бригада т. Маркина с шахты «Комсомолец», успешно применяет комплексную организацию труда.

Однако комсомольско-молодежные бригады созданы далеко не на всех шахтах рудника. Соревнованием молодежи горком ВЛКСМ руководит формально. Работники горкома часто размениваются на мелочи, не видят главного в работе. Они не задумались над расстановкой сил комсомольской организации. Не случайно, что среди рабочих ведущих профессий комсомольцев очень мало, на основных подземных работах их занято всего 360. Если учесть при этом, что у горкома нет широкого актива, то станет ясным, как велик его отрыв от молодых горняков.

Выступавшие в прениях участники пленума подчеркивали свое недовольство парадным тоном доклада т. Киселева и рассказали об истинном положении дел в городской комсомольской организации.

— Когда был избран новый состав горкома, — сказал секретарь комитета ВЛКСМ шахты «Журинка-3» т. Андреев, — к нам пришли тт. Киселев и Удот. Я рассказал о всех наших недостатках в надежде получить деловую помощь. Но они не за этим явились. Им нужны были «отрицательные» факты для того, чтобы разругать нас на очередном пленуме.

Работники горкома часто ставят нам в пример комсомольскую организацию электролампового завода, но о ее опыте работы нам не известно.

В обсуждении вопроса приняли участие не только представители Ленинск-Кузнецкой, но и многих других комсомольских организаций области. Интересным было выступление заведующей отделом Прокопьевского горкома ВЛКСМ т. Спириной. Она на конкретных примерах убедительно показала, как горкому удалось организовать досуг молодежи, добиться укрепления трудовой дисциплины среди молодежи.

В прениях выступил секретарь обкома ВЛКСМ т. Сергеев.

— В Ленинске-Кузнецком, — сказал он, — 10 шахтных комсомольских организаций. Если бы они стояли в центре внимания горкома ВЛКСМ, тогда удалось бы для каждой организации найти конкретные меры оживления комсомольской работы, повышения трудовой активности молодежи. У нас нередко еще бывает так: работает комсорг на шахте месяцами, а когда заговоришь с ним о работе, ему рассказать нечего.

Пленум признал работу Ленинск-Кузнецкого горкома ВЛКСМ среди молодых шахтеров неудовлетворительной, обязал горком и первичные комсомольские организации шахт решительно улучшить массово-политическую и воспитательную работу и на деле возглавить патриотическое движение молодежи за успешное выполнение обязательств шахтеров рудника — добыть в 1956 г. сверх государственного плана 166 тысяч тонн угля.

На пленуме был также обсужден вопрос о росте рядов областной комсомольской организации. В докладе секретаря обкома т. Ярмолинского было слишком много красивых слов, общих рассуждений, которые плохо вяжутся с действительным положением дел. В течение двух с половиной лет областная комсомольская организация не растет. Больше того, некоторые комсомольские организации стали даже уменьшаться. Так, в городе Осинниках число комсомольцев сократилось на полторы тысячи, в Сталинске — на 1200, в Кузедеевском районе — на 500. В 1956 году около половины комсомольских организаций не приняли в свои ряды ни одного юноши и девушки. Мало вступает в комсомол шахтерской и колхозной молодежи. Главная причина этого кроется в том, что многие комсомольские организации ведут работу без огонька, не удовлетворяют запросов молодежи.

В прениях по этому вопросу выступили тт. Тахтаев, Парфенов, Маланова. Они пытались об'яснить низкий авторитет отдельных комсомольских организаций тем, что их якобы не ценят хозяйственные и партийные руководители. Некоторые из выступивших на пленуме ссылались на разного рода трудности в работе. Секретарь комсомольской организации шахты «Коксовая-1» т. Зыков сказал, что комитет ВЛКСМ шахты сделал «выборку» рабочих комсомольского возраста и знает теперь, кого принимать в ряды ВЛКСМ.

Пленум поправил ошибочные взгляды этих товарищей и подчеркнул, что рост комсомольских организаций зависит прежде всего от общего уровня организационно-политической работы.

— Мы обманываем себя, — сказал секретарь Анжеро-Судженского горкома ВЛКСМ т. Мальцев, — говоря, что мало занимались ростом рядов комсомола. Дело не в этом, а в том, что у нас запущена работа первичных организаций, комсомольских групп. Почему молодежь не идет в комсомол? Потому, что она часто не видит лица комсомольской организации. Мы не можем заинтересовать молодежь боевыми, конкретными делами. Если комсомольская организация активна, если комсомольцы работают хорошо, то их всегда уважают и ценят и руководители предприятия и вся молодежь.

— Недавно я был в колхозе им. Хрущева, Кузнецкого района, — рассказал председатель ревизионной комиссии обкома ВЛКСМ т. Щербаков. — Комсомольская организация колхоза выросла в этом году с 3 до 25 человек. Хорошо идут дела и у комсомольцев колхоза им. Микояна, Кемеровского района. Там комсомольцы активно участвуют во всех делах колхоза.

Рост рядов комсомола, его авторитет зависят прежде всего от того, насколько активно работают первичные комсомольские организации, насколько деятельность их наполнена живыми, интересными делами, — эти мысли и легли в основу постановления пленума по второму вопросу.

В. МОЕВ.

360 центнеров картофеля с гектара

В социалистическом соревновании за получение высокого урожая картофеля в 1956 году наше звено стремилось перекрыть лучшие свои достижения прошлых лет. В частности, нам хотелось превысить урожай 1954 года, составлявший около 360 центнеров клубней с гектара.

Осенью прошлого года механизаторы весь наш участок вспахали на глубину 25 сантиметров. Зимой и ранней весной на зябь мы вывезли перегноя из расчета 12 тонн на гектар, создали необходимый запас суперфосфата для подкормки.

Весной во-время закрыли влагу в почве, провели весь комплекс предпосевной обработки участка. Еще раз перебрали семенные клубни. К посадке приступили 9 мая и закончили ее 16 мая. Картофель садили рядовым способом под тракторный плуг. Ширину междурядий установили в 70 сантиметров, а расстояние между гнездами — в 30 сантиметров. Такое размещение гнезд позволяет вести обработку междурядий машинами только в одном направлении. И мы пошли на это потому, что борьба с сорняками у нас хорошо проводилась в процессе предпосевной обработки почвы.

После появления всходов провели боронование участка и уничтожили взошедшие кое-где сорняки, облегчили доступ воздуха к корням растений. В это же время произвели подкормку всходов суперфосфатом и перегноем. Когда всходы картофеля выравнялись, провели рыхление междурядий с последующей оправкой кустов и ручной прополкой сорняков.

К уборке приступили 15 сентября. С первых двух гектаров получили 720 центнеров крупных клубней. Это значит, что каждый гектар участка нашего звена даст в среднем по 360 центнеров с гектара. В бригаде оборудовано хранилище на 500 тонн. Весь картофель с высокоурожайного участка заложим в хранилище на семенные цели.

Уборка картофеля проходит нынче в сложной обстановке. Мариинская МТС выделила в нашу бригаду, вырастившую картофель на площади 80 гектаров, только один картофелеуборочный комбайн, тракторной копалки нет. Комбайн работает плохо. Все надежды приходится возлагать на конный картофелекопатель и ручную выборку клубней.

Работу на уборке урожая мы в своем звене организуем так. Пускаем по борозде конный картофелекопатель на глубину посадки. За ним идут люди и специальными металлическими ручными копалками выгребают клубни из земли. Вслед за ними идут подборщики, собирают картофель и ссыпают его в короба.

Несмотря на плохую погоду, мы с помощью горожан постараемся вовремя и без потерь убрать богатый урожай картофеля.

Л. ИВАНОВА,
звеньевая картофелеводческого звена колхоза им. Хрущева, Мариинского района.

Кому подражает тов. Сунгуров?

Сокрушаясь по поводу внезапного исчезновения «ревизора», Антон Антонович восклицал:

«Вон он теперь по всей дороге заливает колокольчиком! Разнесет по всему свету историю. Мало того, что пойдешь в посмешище, — найдется щелкопер, бумагомарака, в комедию тебя вставит. Вот что обидно! Чина, звания не пощадит, и будут все скалить зубы и бить в ладоши...».

Чего боялся незадачливый городничий—понятно. Но то, о чем пойдет рассказ ниже, происходило не во времена Гоголя. Не было при сем и Добчинского с Бобчинским. Шло серьезное совещание актива работников сельского хозяйства Юргинского района. Вопрос обсуждался важный, наболевший — ход уборки и хлебозаготовок. О положении дел в районе председателей колхозов, директоров МТС, секретарей первичных парторганизаций, агрономов информировал секретарь Юргинского горкома КПСС т. Сунгуров. Начал он свою речь необычно и довольно-таки странно:

— Здесь (то есть в зале) есть неприглашенные. Сидят и строчат. Настрочат такое, что и сам черт (?) не разберет. Положите ручки, дайте нам возможность поговорить по душам (!)...

Столь предостерегающая тирада секретаря горкома относилась к присутствующему на совещании собственному корреспонденту газеты «Кузбасс» Н. Берсеневу.

Непонятно, почему т. Сунгуров постеснялся говорить «по душам» в присутствии работника областной партийной газеты. Не боязнь ли это — выносить сор из собственной избы? Не подражает ли в этом случае т. Сунгуров гоголевскому Антону Антоновичу?

И. КИРЬЯНОВ.

Овощи лежат в буртах

В колхозе «Знамя коммунизма», Беловского района, безответственно относятся к уборке овощей. Огурцы, лук, морковь лежат в буртах, а капусту скармливают скоту.

Происходит все это потому, что председатель колхоза т. Чулкин не выделяет транспорт для отвозки продукции на заготовительный пункт. В колхозе есть автомашины, но т. Чулкин использует их часто не по назначению.

А. Полянский.

Перед началом учебного года

В эти дни пропагандистов Ленинск-Кузнецкого горкома КПСС (а их здесь четыре) довольно трудно застать на месте. Подобное положение вполне нормально: ведь не за горами начало учебного года в системе партийного просвещения. Пропагандисты находятся в партийных организациях города, проверяют, насколько правильно идет подготовка к началу учебного года.

В подавляющей части партийных организаций города уже давно определили, в каком кружке будет повышать свои политические знания тот или иной коммунист. Сейчас в них идут уточнение списков слушателей кружков и политшкол, подготовка помещений для занятий, подбор имеющихся наглядных пособий.

В этом году у коммунистов города намного повысился интерес к изучению политической экономии и вопросов конкретной экономики. Только при городском комитете партии будут работать пять семинаров по изучению конкретной экономики. К подбору слушателей этих семинаров горком подошел дифференцированно. В одном семинаре, руководителем которого утвержден секретарь горкома т. Березин, экономические знания будет повышать часть руководителей крупнейших предприятий города, в другом — руководящие работники строительных организаций. Этим семинаром будет руководить главный инженер треста «Ленинскшахтострой» т. Птицын. Кроме того, созданы семинары для работников местной и оперативной промышленности, для торговых работников, для руководителей предприятий железнодорожного транспорта.

Помимо этого при крупных партийных организациях также созданы свои семинары и кружки по изучению вопросов конкретной экономики. Второй год такой семинар будет работать на заводе «Запсибэлемент» (руководитель — главный инженер завода т. Лунев). На шахте имени С. М. Кирова в этом году созданы три кружка: один для начальников участков, второй для механиков и третий для горных мастеров.

Партийные бюро и секретари по-деловому подошли к комплектованию системы политпросвещения. На шахте «Комсомолец» по этому вопросу было проведено собрание коммунистов. В парторганизации электролампового завода члены бюро и пропагандисты побеседовали с коммунистами, выявили уровень политических знаний каждого из них, узнали их желание и помогли избрать форму политической учебы.

На шахте имени С. М. Кирова учебой будут охвачены все коммунисты. Партийный комитет шахты (секретарь т. Дремин) для руководства кружками и политшколами подобрал и утвердил 19 коммунистов, причем 16 из них имеют высшее образование и многолетний опыт пропагандистской работы.

Парторганизации совершенно правильно поступили, утвердив пропагандистами многих руководящих работников предприятий города. Руководителями семинаров по изучению вопросов конкретной экономики на шахте имени С. М. Кирова утверждены начальник шахты тов. Отц, главный механик т. Гаврилов, помощник главного инженера тов. Тилин. Пропагандистскую работу будут вести начальник шахты «Журинка-3» т. Дашковский, директор электролампового завода т. Роменский, главный инженер завода «Запсибэлемент» т. Лунев и другие. Опыт показал, что выдвижение коммунистов — хозяйственных работников для руководства политической учебой дает положительные результаты.

Следует сказать, что в городе есть такие парторганизации, где ничего не сделано для того, чтобы организовать учебу среди интеллигенции, не состоящей в партии. Взять, к примеру, горздравотдел. Здесь формально все в порядке: укомплектованы кружки и политшколы, в которые вовлечены все коммунисты и комсомольцы, подобраны пропагандисты. Но вся беда в том, что парторганизация не подумала, где и как будут повышать свой политический уровень беспартийные врачи. Секретарь парторганизации т. Шмелева, отвечая на этот вопрос, не могла сказать ничего определенного. В парторганизации средней школы № 3 к политической учебе привлекаются лишь учителя-коммунисты.

К сожалению, в городе есть и такие парторганизации, которые до последнего времени не подумали о подготовке к началу учебного года. В парторганизации горкома союза угольщиков на учете состоят 13 человек. Секретарь этой парторганизации т. Кузнецов находит тысячу так называемых «об'ективных» причин, которые, по его мнению, не позволили начать своевременно подготовку к новому учебному году. Но все эти «причины» — лишь ширма. Сам т. Кузнецов и его заместитель т. Гоголева формально, по-казенному подошли к организации учебы коммунистов. Плохо идет подготовка к новому учебному году в парторганизации средней школы № 5.

Все эти недостатки хорошо известны отделу пропаганды и агитации горкома. Но его работники не вошли с предложением обсудить на бюро горкома ход подготовки к началу учебного года. Правда, 19 сентября на заседании бюро был поставлен вопрос о том, как парторганизации электролампового завода (секретарь т. Янтураев) и треста «Кузбассуглегеология» (секретарь т. Дорошкевич) готовятся к учебе коммунистов в новом учебном году. На бюро не был приглашен никто из секретарей первичных партийных организаций, даже тт. Янтураев и Дорошкевич. Поэтому «обсуждение» прошло по существу формально. В горкоме решили поступить именно так лишь потому, что в обеих партийных организациях подготовка к новому учебному году идет более благополучно. На недостатки, имеющиеся в работе других парторганизаций по подготовке к новому учебному году, не было указано.

Пропагандисты города до сих пор не имеют программ, по которым им предстоит работать. Но это мало беспокоит отдел пропаганды и агитации горкома: его работники решили раздать программы на городском семинаре пропагандистов, который намечалось провести 20 сентября. Но в этот день семинар не состоялся, его теперь перенесли на другое число. Законно возникает вопрос: сумеют ли все пропагандисты, получив темы, подготовиться к беседе со слушателями и провести первое занятие на высоком идейно-теоретическом уровне? Не лучше ли было, если бы темы первых занятий были вручены пропагандистам заблаговременно?

☆ ☆ ☆

Кабинет политического просвещения Ленинск-Кузнецкого горкома КПСС также ведет подготовку к началу учебного года. Сейчас составляются картотеки литературы по всем темам курса политической экономии и конкретной экономики, оборудуется кабинет экономических знаний, создаются витрины и монтажи.

До этого в кабинете были оформлены различные альбомы: «Показатели работы шахт треста «Ленинуголь», «Наш город в шестой пятилетке», в отдельных папках подобраны материалы, характеризующие всю работу предприятий города. В одном из залов выставлены витрины, в которых показывается продукция, производимая в городе. Из альбома «Показатели работы шахт» пропагандист или агитатор может получить сведения о выполнении норм выработки, о производительности угольных комбайнов, о себестоимости тонны угля по каждой шахте треста. Много интересных схем, рисунков, таблиц помещено в альбоме «Наш город в шестой пятилетке». Здесь показаны рост среднесуточной добычи, ввод в строй действующих новых и реконструкция ряда старых шахт и другие интересные данные. Воспользовавшись этим, каждый пропагандист может хорошо подготовиться к занятию, увязывая теоретические вопросы с местными фактами, и интересно провести рассказ, беседу. Остается только пожалеть, что такие альбомы и витрины в наших домах и кабинетах политического просвещения встречаются не так уж часто.

Казалось бы, такой интересный материал, которым располагает кабинет политического просвещения горкома, должен быть целиком подготовлен к началу учебного года. Но этого, к сожалению, сказать нельзя. В альбомах не заполнены показатели работы предприятий города за июль и август, часть материалов очень трудно прочитать, многие материалы отпечатаны на плохой бумаге.

Большой интерес представляет альбом «Наш город в 1956 году». В нем подобраны фотоснимки, показывающие жизнь города. Но интересные снимки выглядят очень серо. Да и весь альбом оформлен неряшливо.

Хорошее дело задумали работники отдела пропаганды и агитации горкома и кабинета. Но не ко всем материалам была проявлена забота, как к альбому «Показатели работы шахт».

До начала учебного года осталось несколько дней. Партийные организации города имеют все для того, чтобы своевременно и организованно начать учебный год в системе политического просвещения.

А. ШЕРИН.
(Спец. корр. «Кузбасса»).

ПОЛНЕЕ ИСПОЛЬЗОВАТЬ РЕЗЕРВЫ ПОДЪЕМА ДОБЫЧИ УГЛЯ

От собственных корреспондентов «Кузбасса»

В феврале этого года горняки Ленинска-Кузнецкого приняли обязательство выдать сверх плана 166 тысяч тонн угля, дополнительно пройти 1.510 погонных метров главнейших выработок, повысить производительность труда на 5,9 процента, сэкономить 4.950 тысяч рублей государственных средств и вызвали на соревнование горняков треста «Беловуголь».

С тех пор прошло полгода. В День шахтера на Беловском и Ленинском рудниках подвели итоги этого соревнования. Беловцы, отвечая своим соседям, обязались добыть сверх плана 78 тысяч тонн угля, а затем, пересмотрев обязательства, решили в этом году выдать 185 тысяч тонн дополнительного топлива. В счет обязательств они выдали 125 тысяч тонн. При этом получено около пяти миллионов рублей сверхплановых накоплений. Выросла и производительность труда.

Совсем противоположная картина сложилась в тресте «Ленинуголь». Только три предприятия рудника справились с выполнением государственного плана восьми месяцев, а остальные коллективы шахт недодали народному хозяйству более 80 тысяч тонн топлива. Превышение плановой себестоимости привело к миллионным убыткам.

Почему же инициаторы соревнования горняков двух рудников не только не выполняют своих обязательств, но и недодали государству десятки тысяч тонн топлива?

1. В стороне от главного

Следовало ожидать, что руководители треста «Ленинуголь» и шахт, а также профсоюзные комитеты сразу же возглавят действенное соревнование. Однако на большинстве предприятий этого не произошло. На ряде шахт среди трудящихся не развернули живой организаторской работы, не проявили достаточно заботы о создании условий для выполнения планов каждым участком, бригадой и норм выработки каждым горняком.

Примером такого безответственного отношения к соревнованию может служить шахта «Полысаевская-2». Здесь преданы забвению передовые методы организации труда. Если на соседней шахте «Полысаевская-1» шарнирно-складывающимися барами оборудованы все угольные комбайны, что позволяет вести выемку угля с меньшими затратами, то на «Полысаевской-2» такими режущими органами оснащены далеко не все машины, хотя нужда в этом большая. И не случайно производительность угольных комбайнов на «Полысаевской-2» вдвое ниже, чем на соседней шахте.

Из-за плохой организации перевозки горняков из жилого городка на шахту и обратно в отдельные дни сотни горняков шахты «Полысаевская-2» опаздывают на работу на один—два часа. Однако руководители треста, горкома союза угольщиков не принимают действенных мер к упорядочению работы пассажирского автотранспорта.

Эти и многие другие недочеты в работе «Полысаевской-2» привели к тому, что здесь в августе ни один участок не справился с выполнением государственного плана, а шахта в целом задолжала с начала года около 30 тысяч тонн угля.

Трест «Ленинуголь», его управляющий т. Бовт и главный инженер т. Грабина, горком союза угольщиков и его председатель т. Максимов не сделали должных выводов из указаний XX с'езда КПСС, который обязал руководителей уделять больше внимания работе с людьми. Обычно, бывая на шахтах, руководители треста и горкома союза угольщиков встречаются только с командным составом и почти не беседуют с рабочими. Так, в один из августовских дней на шахте «Полысаевская-2» более 50 механизаторов около четырех часов ожидали открытия совещания по обмену опытом передовиков. Но совещание не состоялось. Оказывается, в это время приехал управляющий трестом т. Бовт и учинил очередной «разнос» командному составу. Попытки руководителей шахты пригласить управляющего трестом на совещание механизаторов не увенчались успехом. Подобным образом, избегая встреч с рядовыми рабочими, посещает шахты и председатель горкома союза угольщиков т. Максимов.

После этого стоит ли удивляться, что руководители треста и горкома союза угольщиков, оторвавшись от широких масс трудящихся, не знают истинного положения дел на всех участках и зачастую судят о них только по докладам руководящих работников. И вот один из результатов такого руководства. Шахта имени Кирова, в свое время передовое угольное предприятие Кузбасса, оказалась в глубоком прорыве. Она недодала потребителям более 55 тысяч тонн угля. Произошло это потому, что на шахте на протяжении ряда лет существовала порочная практика. Интенсивно отрабатывая очистные забои, здесь не заботились о воспроизводстве фронта. Забойная линия постепенно сокращалась. Сейчас для того, чтобы каким-нибудь образом восполнить недостаток очистных забоев, больше половины лав отрабатывают сплошной системой, что создает дополнительные трудности.

На шахтах Ленинского рудника забыты испытанные методы организации соревнования — взаимные посещения и обмен опытом передовиков. Впрочем, это обвинение можно целиком отнести и на счет Беловского рудника. Как в Ленинске-Кузнецком, так и в Белове делегации соревнующихся предприятий редко бывают друг у друга. Всего один раз в этом году состоялся обмен делегациями между рудниками. Поездки обеих делегаций носили парадный характер и не принесли ожидаемых результатов. Не приходится удивляться, что настоящего, действенного соревнования между рудниками нет. Разве не об этом, например, свидетельствует тот факт, что в Белове равнодушно взирали на то, что долг угля у соседей растет с каждым месяцем? Разве не могли, например, горняки Белова, имеющие большой опыт работы на разрезах, помочь горнякам Грамотеинского разреза Ленинского рудника развернуть борьбу за лучшее использование техники, в первую очередь экскаваторов?

2. Почему плохо используется горная техника

Ленинский и Беловский рудники по насыщенности техникой занимают первые места в Кузнецком бассейне. Добыча угля в шахтах ведется с помощью комбайнов. На открытых разработках работают мощные экскаваторы. Но значительная часть этой техники используется не на полную мощность.

Взять угольные комбайны «Донбасс». Если на Беловском руднике из 25 комбайнов 19 находятся в работе, то на Ленинском из 58 не работают 19. В частности, на шахте имени Кирова из 18 в работе находится только 12, на шахте «Журинка-3» из шести комбайнов — три стоят на складке. На ряде шахт комбайны вообще не используются, хотя для этого имеются все возможности. Так, руководители шахты «Новая» длительный период не спускают комбайны в шахту. Ничего не предпринимается для внедрения комбайнов и на шахте «Комсомолец». Здесь утверждают, что использовать комбайны при отработке пластов под углом падения в 0-35 градусов невозможно. В то же время в Белове, на шахте «Чертинская 2-3», именно в таких же условиях подрубка угля механизирована.

В свое время механизаторы треста «Ленинуголь» выступили инициаторами соревнования за высокопроизводительное использование горной техники и, в первую очередь, угольных комбайнов. Здесь сначала на шахте имени Кирова, а затем и на «Полысаевской-1» была достигнута самая высокая в стране выработка комбайнов. Однако теперь это соревнование по существу предано забвению. Это подтверждается резким снижением производительности машин. Если в августе прошлого года на действующий комбайн было подрублено 9339 тонн, то нынче в августе — только 8922 тонны.

Факты плохого использования угольных комбайнов имеют место и на Беловском руднике. Шахты «Полысаевская-1» треста «Ленинуголь» и «Полысаевская-6» треста «Беловуголь» отрабатывают примерно одинаковые по мощности и залеганию пласты. Но если на первой производительность действующего комбайна доведена до 16784 тонн, то на «Полысаевской-6» она составляет только 11.440 тонн. Характерно, что на «Полысаевской-6» до настоящего времени не внедрена комплексная организация труда в комбайновой лаве, хотя общеизвестно, что эта форма является наиболее прогрессивной.

Несерьезно подходят к механизации добычи угля на шахте «Бабанаковская». При прямом попустительстве со стороны начальника шахты тов. Прислегина и главного инженера тов. Белоусова врубовые машины больше стоят, чем работают. И если прежде месячная производительность врубовок доходила до 6—8 тысяч тонн, то сейчас она не превышает и трех тысяч тонн. Ничего не делается на шахте по внедрению угольных комбайнов.

На шахтах обоих рудников неудовлетворительно используется и другая горная техника, в частности, породопогрузочные и углепогрузочные машины. Так, на шахте «Комсомолец» треста «Ленинуголь» по вине главного механика тов. Шер, не организовавшего ухода за механизмами, погрузочные машины работали на износ, и теперь некоторые из них вышли из строя. На шахтах Беловского рудника простаивает почти половина таких машин.

Передовые горняки Ленинска-Кузнецкого и Белова проявляют много заботы о повышении производительности горной техники. Новаторы шахт им. Кирова и «Полысаевская-1» треста «Ленинуголь» реконструировали отдельные узлы угольного комбайна. Ряд усовершенствований сделали на комбайнах горняки беловских шахт «Пионерка» и «Чертинская-1». Однако далеко не всегда новаторы производства находят действенную поддержку со стороны руководителей.

Начальник комбината «Кузбассуголь» тов. Божевин и главный механик комбината тов. Черехин горячо одобрили инициативу механизаторов «Полысаевской-1» о внедрении шарнирно-складывающихся баров. Но и только. До настоящего времени не решен вопрос о заводском изготовлении этих узлов. В силу этого бары делаются полукустарным способом в условиях механических мастерских шахт. Не имея автогенной сварки, на шахтах вынуждены варить детали с помощью электричества. При этом получается разный коэффициент растяжения сваривaемого металла, что впоследствии влечет к деформации бара. Только на одном втором участке шахты «Полысаевская-1» за три последних месяца вышло из строя 5 режущих органов комбайна.

В связи с увеличением баров увеличилась и нагрузка на все узлы комбайна и в первую очередь на его двигатель. Неоднократно горняки Ленинского рудника просили комбинат «Кузбассуголь» и лично тов. Божевина об оснащении комбайнов более мощными моторами серии «МК-2м», которые можно выпускать на заводе «Кузбассэлектромотор». Однако все эти ходатайства трудящихся остаются без внимания.

Высокопроизводительное использование горной техники немыслимо без автоматизации управления механизмами. Между тем эта работа на шахтах обоих рудников пущена на самотек. Вот один из примеров. Главный механик шахты «Чертинская 2-3» тов. Зусман разработал и внедрил схему автоматического управления конвейерами в лавах, что позволило высвободить семь мотористов. Предложение заслуживает всемерного распространения. Но ни в тресте «Беловуголь», ни в комбинате «Кузбассуголь» предложение новатора не нашло практической поддержки. В результате подобные схемы на других шахтах Беловского рудника не внедрены. Такая же участь постигла и предложения бывшего главного механика шахты «Полысаевская-6» тов. Колесникова и ряда других новаторов. Отдел автоматизации и механизации комбината, возглавляемый тов. Бурцевым, стоит в стороне от внедрения опыта новаторов.

Недостатки в использовании техники привели к тому, что на обоих рудниках чрезвычайно низки темпы подвигания лав.

3. В надежде на разрезы

Невыполнение плана угледобычи подземным способом на Беловском руднике об'ясняется прежде всего тем, что работники управления треста мало занимаются шахтами, надеются выполнять программу за счет интенсивной работы разрезов. И, действительно, их надежды оправдываются. Горняки разрезов с начала года добыли дополнительно к плану 215 эшелонов угля.

Развивать добычу угля открытым способом необходимо. Но делать это в ущерб подземной добыче значит недодавать государству угли более ценных марок, необходимых для металлургической промышленности. Кроме того, практика руководства работами на разрезах Беловского рудника заслуживает серьезного осуждения.

В погоне за увеличением добычи угля управляющий трестом тов.Ременский и главный инженер тов. Куприн мирятся с невыполнением планов вскрышных работ. Задание по вскрыше за восемь месяцев выполнено меньше чем на 80 процентов. Говоря другими словами, разрезы треста не взяли с угольных пластов 2250 тысяч кубометров породы. Это привело к сокращению готовых к выемке запасов топлива. А на разрезе «Свободный» из-за сокращения очистного фронта, работы по добыче угля сейчас по существу свертываются.

Требуя от разрезов добывать больше угля любой ценой, руководители треста мало беспокоятся об использовании техники вообще и экскаваторного парка в частности. В связи с сокращением очистного фронта в основной траншее Краснобродского разреза, который оснащен железнодорожным транспортом, пришлось перейти на вывозку добытого угля из забоев Ново-Бачатского участка автомашинами. Все это повлекло к значительному удорожанию себестоимости добываемого топлива.

Исключительно плохо используется экскаваторный парк. Из 57 машин различных марок в работе находятся только 38. Причем семь экскаваторов числятся в так называемом резерве. И это в то время, когда ряд забоев не оснащен техникой, когда ни один из разрезов не выполняет плана по вскрышным работам!

☆ ☆ ☆

Как на Ленинском, так и на Беловском рудниках все еще остаются нетронутыми огромные резервы в под'еме угледобычи. Как тот, так и другой рудники имеют все возможности для того, чтобы значительно улучшить свою работу. Задача заключается в том, чтобы на основе действенного соревнования поднять трудовую активность горняков, улучшить использование горной техники. А это является главным условием дальнейших успехов.

М. СТОЙКЕВИЧ,
А. КУРГУЗИКОВ.

Ленинск-Кузнецкий—Белово.

В Прокопьевске открылась выставка фруктов, собранных на мичуринских участках. Обращают на себя внимание фрукты, представленные мичуринцами тт. Спицыным, Коротких, Баловневым, Козневым. Они вырастили яблоки, отдельные из которых достигают веса 300—350 граммов.

НА СНИМКЕ: старейший мичуринец колхозник сельхозартели имени Жданова П. А. КОЗНЕВ показывает юннатам новый сорт выращенных им яблок.

Фото А. Смоктуновича.

Путешествия за границу

Трудящиеся нашей области часто совершают туристические поездки за границу. Многие кемеровцы побывали в Китайской Народной Республике, Чехословакии, Румынии, Болгарии, Германской Демократической Республике, Польше и других странах.

За границей наши туристы знакомятся с достопримечательностями городов, с работой действующих и строящихся промышленных предприятий, с условиями труда, быта и культурой трудящихся.

Встречи туристов за границей с коллективами предприятий служат укреплению дружбы и взаимопонимания между народами.

В настоящее время областные комитеты профсоюзов и областной совет профсоюзов комплектуют группы туристов в Индию, Болгарию, Польшу, Румынию, ГДР и другие страны.

Профсоюзным организациям предоставлено право выдавать льготные туристические путевки, которые предназначаются для малооплачиваемых рабочих и служащих.

Р. МОНАСТЫРЕВА.

Выставка картин московских художников

КИСЕЛЕВСК, 25 сентября. (Корр. «Кузбасса»). В помещении Дома техники открылась передвижная выставка произведений московских художников. На ней представлены, главным образом, пейзажи, натюрморты, а также жанровые картины.

Посетители выставки долго задерживаются перед работами молодого художника Н. Витмана «На новой земле», Я. Хаимова «Дымный базар», Н. Корниенко «Перед началом выступления».

Запоминаются также натюрморты М. Асламазяна, В. Нечитайло, В. Федотова и В. Полякова, пейзажи И. Феоклистова и недавно умершего профессора живописи Г. М. Шегаля.

Концерты в совхозе

Бригада артистов Кемеровской филармонии выступила перед рабочими совхоза «Возвышенка», Ленинск-Кузнецкого района. В программу были включены номера, отражающие ход уборки урожая.

Хорошее впечатление на зрителей произвело выступление артистки Валентины Золотницкой, исполнившей шуточные песни, и артиста циркового жанра Петра Рожкевича.

С начала уборочной кампании артисты дали 50 концертов для тружеников полей Беловского, Гурьевского и Ленинск-Кузнецкого районов.

НА ТЕМЫ редакционной ПОЧТЫ

Расхитители и их покровители

Первое известие об этом принес в горком ВЛКСМ член комсомольского комитета шахты № 7-а треста «Кагановичуголь» т. Шпилингер. Он рассказал о хищениях и мошеннических проделках прораба стройгруппы шахты Трофима Патоки.

Устроил его на работу любящий сынок, секретарь партийной организации, а потом главный инженер шахты Павел Патока.

У папаши и его сына был далекий прицел. Поначалу они погрели руки на том, что Трофим Патока работал десятником стройгруппы, а зарплату получал как мастер паросилового хозяйства. За время, пока старик подвизался на шахте, он положил в карман 1.960 рублей разницы. Но это было только начало.

Вскоре семейство Патоки развернуло строительство собственного дома. Это и было настоящим делом. Ради него пришел на шахту Трофим Патока, ради него пожертвовал честью коммуниста его сын. Дом был задуман добротный. Стены лили из бетона, усиливали их стальными стержнями. Материала не жалели. Да и что его жалеть: не свой, ворованный.

Для отвода глаз Павел Патока выписал 2 тонны цемента. Но в строительство его вложили уже не меньше 15—20 тонн. Выписал Патока 3 кубометра леса. Лес этот и сейчас лежит во дворах 46-го и 48-го домов по улице Кутузова. И не поубавилось его, а стало больше раза в два с половиной.

Рабочую силу тоже не нанимать. Цемент, гравий, песок, шлак, воду и другие материалы подвозили рабочие стройгруппы шахты на лошадях и машинах, обслуживающих шахту.

11 мая шофер Киселевской автотранспортной конторы Бослюков завез им из стройуправления № 5 машину цемента, машину гравия и еще одну — кирпича. Возили цемент на строительство дома и шоферы Киселевской автобазы Черданцев, Ковальчук. Шофер Черданцев привез на участок машину гравия и шлака, сбросил 20 мешков цемента, который возили на шахту № 7-а. Прижимистые хозяева отдарили его двадцатью целковыми.

В воскресенье, 17 июня, взяв в руки вожжи, Трофим Патока сам повез домой воз цемента, предназначенного для стройгруппы. В этот день просил лошадь механик транспорта шахты П. Мягких. Ему нужно было привезти из больницы жену. Разумеется, Мягких отказали, и лошадь получил Патока. Словно в издевку над механиком, Патока на его глазах сунул вахтеру пропуск, оформленный задним числом, и зашагал с возом прочь.

Высокое положение Павел Патока использовал не для охраны государственного добра, а для того, чтобы насытить свои собственнические аппетиты. Без зазрения совести он заставлял людей работать на себя.

По его приказу кузнецы шахты Саламатик и Ильин делали болты для ставней. Рабочие стройгруппы Волков и Пулынин сажали, пропалывали Трофима Патоки картофель, а другие в рабочее время делали оконные и дверные коробки.

Когда основные работы на строительстве дома были закончены, Трофим Патока взял расчет. Больше ему на шахте делать было нечего. Наступило время заметать следы, готовиться к новоселью.

Однако замести следы такого грубого беззакония нелегко. Шофер Бослюков поставил в известность об этом заместителя начальника шахты Чалого. Правда, Чалый прикрикнул на него: «Не твое дело!» Но ведь на таких, как Чалый, свет клином не сошелся. Правды от людей не скроешь, ответа не избежать.

В. ЧУМОВ,
член КПСС.

Прокопьевский санаторий должен быть образцовым

Прокопьевский санаторий расположен в чудесном сосновом бору, на берегу Зенковского озера. Природа как бы сама создала все условия для лечения и отдыха трудящихся.

В санатории отдыхающие окружены особой заботой медицинского персонала. Особенно это проявляется со стороны лечащих врачей В. Н. Петелина, О. П. Петелиной, З. И. Ануфриева.

Однако наряду с этим имеется ряд крупных недостатков. Одним из них является то, что прекрасное Зенковское озеро запущено до такой степени, что половина его поверхности покрылась зарослью. Так называемая лодочная станция разрушена.

Много безобразий на территории санатория. Здесь совершенно не созданы условия для культурных развлечений. Отдыхающие предоставлены самим себе. Поэтому не удивительно, что в санатории процветают картежная игра, пьянство. К услугам отдыхающих, с позволения директора санатория т. Виноградова, рядом со столовой всегда бойко торгует ларек с большим выбором наливок и вин. На спортплощадке весь инвентарь разбит, износился, но никто его не ремонтирует и не следит за ним.

Кинофильмы в санатории, как правило, демонстрируются плохо. Порою бывает невозможно разобрать, что на экране — все расплывается, много шума.

Беспорядки имеются и в столовой. Завтрак и обед продолжаются обычно по 40—50 минут. Это утомляет отдыхающих. Все дело в том, что в столовой нехватает посуды. Иногда вторые блюда готовятся невкусно. До сего времени нет блюд из овощей.

Труженики Кузбасса нуждаются в хорошем, образцовом санатории, где можно было бы не только лечиться, но и культурно отдыхать. Таким можно и нужно сделать Прокопьевский санаторий.

ШИШКИН — председатель профсоюзного комитета шахты «Чертинская-1», **КЕПИКОВ** — слесарь шахты «Томусинская-1-2», **ВАНЮШКИН** — машинист паровоза погрузочно-транспортного управления треста «Беловуголь» и другие.

По материалам «Кузбасса»

«Грубиян на посту начальника участка»

В заметке, опубликованной под таким заголовком в газете «Кузбасс» 27 июля с. г., сообщалось, что начальник второго строительно-монтажного участка на строительстве Томусинской ГРЭС Снытников ведет себя грубо с рабочими.

Секретарь Мысковского горкома КПСС т. Засухин сообщил редакции, что факты, изложенные в заметке, подтвердились. Снытников освобожден от работы начальника участка.

«Лучше использовать автотранспорт на стройках»

Под таким заголовком в газете «Кузбасс» 31 августа с. г. было опубликовано письмо М. Белова.

Секретарь Ленинск-Кузнецкого горкома КПСС т. Березин сообщил редакции, что для улучшения работы автотранспорта горком партии предложил руководителям строек упорядочить под'ездные пути, механизировать погрузочные и разгрузочные работы. Руководителям автобаз предложено усилить контроль за использованием транспорта.

Улучшить преподавание графики

Обучение школьника графике — черчению и рисованию играет большую роль в системе политехнического образования. Графика, как и другие предметы, содействует всестороннему развитию ученика. Посредством рисунка, выполненного ребенком без давления со стороны, учитель может узнать мировоззрение, наклонности, симпатии и антипатии ученика и, зная их, давать соответствующий учебный материал для развития положительных качеств или препятствовать развитию отрицательных черт характера школьника. Рисунок и чертеж являются могущественными выразителями мысли. Часто никакими словами, никакими пространными толкованиями нельзя передать то, что требуется. Не зря сказано, что рисунок и чертеж являются международным языком. Отсюда понятно, какую важную роль должно играть преподавание рисования и черчения.

Однако преподавание этих предметов в школах нашей области страдает серьезными недостатками. У нас очень мало преподавателей графики. Занятия по этим дисциплинам часто ведут люди, не имеющие специального образования и подготовки. В отдельных школах графические дисциплины недооцениваются: нет чертежных принадлежностей (досок, рейсшин, готовален) и литературы.

М. И. Калинин говорил: «Мне хотелось бы обратить внимание на два предмета, рисование и черчение, которые оказались у нас почему-то в загоне, не только в сельской, но и в городской школе. А между тем умение понимать рисунок и чертеж в огромной степени облегчает изучение станка, машины и разных сложных агрегатов. Рисование и черчение приобретают теперь особенно большое значение потому, что мы вплотную подошли к овладению техникой, что механизация процессов труда развивается не только в городе, но и в деревне».

Надо наладить постоянный контроль за качеством уроков по этим дисциплинам, добиться выполнения программ по рисованию в младших классах. Следует помнить о том, что плохая подготовка, полученная в начальных школах, отрицательно сказывается на работе учителей рисования и черчения в 5—10 классах. Нельзя допускать замены рисования другими уроками, как это нередко делается. Школы должны быть обеспечены оборудованием по графике.

Хорошая графическая подготовка поможет школьникам глубже изучать современную технику.

Н. ВОНОГОВ,
преподаватель средней школы № 50 г. Сталинска.

История, заслуживающая внимания

Когда А. П. Клевцову директор института сказал, что он назначается в Кузбасс, тот, волнуясь от избытка чувств, ответил: «Благодарю». Это было в апреле 1933 года, в тот день, когда один из московских институтов выпускал своих питомцев на просторы нашей Родины.

Конечно, куда было бы проще по окончании института остаться в Москве. С Москвой у него связаны годы юности и студенчества. Но так может рассуждать человек, который дальше своих будничных интересов ничего не видит.

А. П. Клевцов прекрасно понимал, что впереди немало трудностей. В Кузбассе в то время формировалась вторая угольная база страны. Он понимал, что новое само по себе не приходит. Оно рождается в борьбе, в результате творческих усилий масс.

Ленинский комсомол, а затем Коммунистическая партия, членом которой он стал с 1930 года, помогли сформировать в Клевцове качества активного строителя нового социалистического общества. Он без колебаний покинул Москву и вот уже 23 года трудится в Кузбассе.

В жизни Андрея Петровича все шло хорошо. Он не жалел прожитых им лет. Но вот его интересная, содержательная жизнь получила мрачный оттенок. Мы не обратили бы внимания на этот факт, если бы причиной тому был не педагог, который призван формировать высокие моральные качества нашей советской молодежи.

В 1950 году у А. П. Клевцова умерла жена. Нелегко было ему и его малолетнему сыну помириться с утратой самого близкого человека.

Однажды к ним пришла Антонина Алексеевна Слюняева. Андрей Петрович и его покойная жена и раньше знали ее как педагога Центральной детской музыкальной школы. Приходу Слюняевой А. П. Клевцов не удивился. Это вполне закономерно, когда в трудные минуты к нам приходят знакомые и добрым советом помогают перенести горе.

Через год после смерти жены появление А. А. Слюняевой в доме внесло какую-то новую струю в жизнь отца и сына Клевцовых. В первые дни Антонина Алексеевна рассказывала о том, что ушла от своего мужа, так как он не любил ни ее, ни своего сына, о трудностях воспитания ребенка без отца и т. д.

Визиты Антонины Алексеевны участились. Наконец А. П. Клевцов и А. А Слюняева договорились о совместной жизни и назначили день регистрации брака. И все-таки Андрей Петрович решил напомнить своей будущей жене, что новый шаг, который они совершают в жизни, представляет собой акт огромной важности и он не требует поспешного решения.

— До конца ли вы продумали свое желание быть моей женой и матерью моего сына? — говорил он Слюняевой. — Прошу обстоятельно взвесить все. К вам я своих чувств не скрываю, вы мне нравитесь. Хочется, чтобы вы были не только достойной женой, но и приветливой матерью сына.

—Вы, Андрюша, человек благородной, чистой души. Я в своих чувствах не ошибаюсь. Можете не сомневаться, семейное счастье вы найдете со мной.

Но Антонина Алексеевна обещала еще раз все «взвесить» и серьезно обдумать. На этом они и расстались. В ближайшее воскресенье А. А. Слюняева явилась с окончательным решением. Они зарегистрировались. А. П. Клевцов усыновил ребенка Антонины Алексеевны от первого мужа. А через год их семейное благополучие дополнилось новой радостью — у них родился сын.

Пока Клевцов служил в Советской Армии, в семье все шло хорошо. Были довольны и супруги и их три сына.

Но вот однажды, придя домой, А. П. Клевцов сообщил жене, что он увольняется в запас. Тут-то Антонина Алексеевна и показала свое лицо. В адрес мужа сразу же посыпались незаслуженные упреки и оскорбления, не имевшие места до этого. Заканчивались они ультимативно:

— Уходи, ты мне больше не нужен!

Трудно было сразу поверить серьезности разговора. А. П. Клевцов счел решение жены необдуманным и поспешным. Но на сей раз он ошибся. Этот шаг Антонина Алексеевна обдумала давно. Никакие доводы мужа не нарушать семейного благополучия, не разобщать детей, которые так хорошо сроднились, не помогли ей отказаться от своего решения. Она была неумолима. А. А. Слюняева выходила замуж за А. П. Клевцова из-за расчета. Это подтверждается сейчас ее поведением.

Вскоре после перевода мужа в запас, она сосредоточила в одной из двух комнат все вещи Клевцова. Совесть не позволила ей взять только его рабочий костюм. Сначала А. П. Клевцов посчитал, что жена просто разыгрывает «комедию с вещами», но когда увидел, что при уходе из комнаты она опечатывает гардероб, понял, что шуткам здесь нет места.

После длительных убеждений ему осталось одно — предложить ей расторгнуть брак. Но Антонина Алексеевна, желая уйти от моральной ответственности, в категорической форме заявила, что обращаться в народный суд о расторжении брака не будет.

А. П. Клевцов любит детей, много сделал для того, чтобы они были довольны своим воспитанием. И он не может решиться на разрушение семьи.

Антонина Алексеевна обратилась в народный суд, но не за разводом, а затем, чтобы с Клевцова взыскали алименты на содержание сына, родившегося от первого мужа. Ей удалось добиться решения народного суда на взыскание алиментов с А. П. Клевцова. Но и этого ей показалось недостаточным. Она во все инстанции рассылает на своего мужа клеветнические письма. Ежедневно провоцирует его на скандалы, по малейшему поводу собирает соседей, стараясь доказать, что во всем виноват только муж. Наконец, она обратилась в народный суд с просьбой выселить его из квартиры. Но... этого не случилось.

А вообще, зачем нужна квартира этой женщине, если, родив сына, она вскоре отдала его на попечение бабушки, живущей в этом же городе? И никакие убеждения А. П. Клевцова, чтобы взять его домой, не увенчались успехом. Она не любит своих детей и вторично лишает их отца.

Когда А. А. Слюняева выходила замуж за А. П. Клевцова, она была вполне взрослым человеком и очень хорошо знала, с кем она соединяет свою жизнь. Тогда уже А. П. Клевцов был известен как активный работник, человек скромный и чуткий товарищ. Какое же теперь она имеет право чернить этого честного человека и калечить жизнь детей?

В. ВОРОНЦОВ,
А. СМАГИН.

КИНО

„ЧЕРТОВ КРУГ“

Есть кинопроизведения, которые хотя и рассказывают о делах давно минувших дней, но воспринимаются как знамение настоящего времени, как напоминание об уроках истории.

Казалось, давно ушли в прошлое кошмарные призраки гитлеровского вермахта, страшный 1933 год, когда над Германией опустился коричневый занавес фашизма. Но последние деяния боннских реваншистов заставляют миллионы людей вновь задумываться о судьбах мира. Запрещение Коммунистической партии Германии на позорном судебном процессе в Карлруэ перекликается с трагическими событиями 23 года назад, когда штурмовики превращали страну в огромный концлагерь, устраивали расправу над политическими противниками в Лейпциге. И поэтому новый фильм немецких кинематографистов «Чертов круг», рассказывающий о борьбе трудящихся против фашизма после захвата власти Гитлером, воспринимается как обращение ко всему миру — люди будьте бдительны! Вот это и делает киноповествование волнующим, актуальным, будящим мысли и чувства.

Творческий коллектив студии «ДЕФА» имеет уже опыт работы над подобной тематикой. Достаточно вспомнить фильмы «Совет богов», «Эрнст Тельман — вождь своего класса» и другие. Автор сценария и постановщик «Чертова круга» Карл Бальхауз, оператор Ганс Гауптман подошли к созданию фильма, обогащенные этими традициями. Причем драматургический материал давал возможность воплотить идеи и мысли в выразительных эпизодах, напряженном и динамичном сюжете, полнокровных характерах. Несомненной удачей фильма является то, что исторические события показаны многопланово.

Естественно, что образы коммунистов оказались в центре повествования. Это молодой рабочий и его жена, сын депутата рейхстага социал-демократа Люринга и, конечно, замечательный болгарский революционер Георгий Димитров. Они живут полной, напряженной жизнью, борются, отстаивают дело рабочего класса и всех трудящихся. Они стремятся разорвать тот чертов круг, куда фашисты пытаются загнать Коммунистическую партию, обвинив ее в заговоре против немецкого народа. Этот круг лжесвидетелей начинается с наемного провокатора, психически ненормального человека и кончается социал-демократом Люрингом, оказавшимся слабым в трудную минуту, ставшим предателем.

Образ Георгия Димитрова — центральный. Артист Иоганн Брокман оказался в трудном положении. Дело в том, что Димитров показан в основном во время суда. Это как бы суживало возможности актера. Но все же образ получился полнокровным, ярким, с большим обаянием, смелостью мыслей. Эпизоды с Димитровым — лучшие в кинокартине. Это достигается не только напряженностью судебного поединка, но и великолепной игрой Брокмана. Его Димитров одухотворен большими идеями — отсюда уверенность, твердость поведения. Он не защищается на суде, а обличает, наступает. Великолепна в этом отношении сцена словесного поединка с Герингом. У фашистского премьер-министра все рассчитано на эффект, на позу. Черными шпалерами выстроились у дверей эсэсовцы, верноподанно аплодируют каждому слову Геринга сидящие в зале. Судьи всячески поддерживают его, а все-таки за всей этой видимостью силы — слабость фашиста. Димитров буквально пригвождает своими вопросами Геринга. Как отличается поведение подсудимого, спокойного, уверенного в своей правоте, от беснующегося, наглого главаря, явно боящегося болгарского коммуниста.

Очень удачно авторы фильма применили своеобразный монтажный прием параллельных действий. Показывая различные события, разных людей, от вожака штурмовиков Рема и обергруппенфюрера графа Хелльдорфа, «ясновидца» Ганнуссена до скромных, мужественных молодых ребят-рабочих, постановщик все их действия связывает с судебным процессом. Этим достигается большая напряженность сюжета, его стремительность.

Большую смысловую нагрузку несет в фильме образ социал-демократа Люринга (артист Курт Штейнграф). Первая наша встреча с ним происходит в его уютной квартире. Вот он, бывший рабочий, ныне депутат рейхстага, спокойно и самодовольно рассказывает о том, что между наци и коммунистами идет драка. И когда за окном раздаются крики людей, которых коричневорубашечники хватают на улицах и отправляют в тюрьмы, он старается не вслушиваться, старается отогнать неспокойные мысли: «Ведь дерутся наци и коммунисты!».

Но когда он сам сталкивается с кошмарными ужасами застенка, то начинает постепенно понимать предательскую роль своей партии.

Это осознать помогают ему сын и жена. Артистка Ирма Мюнк в этой роли создала глубоко трагичный образ женщины, узнавшей, что ее любимый человек совершил подлый поступок — предательство. Как тонко, драматично актриса проводит сцену свидания с мужем в тюрьме: одни лишь глаза женщины говорят о ее страданиях, о желании спасти Люринга от бесчестья. Эти кадры поражают лаконичностью выражения, силой напряжения.

Фильм «Чертов круг» — большая удача немецких кинематографистов.

Р. ЗАРЕЦКИЙ.

Несмотря на полицейский террор, Компартия Германии продолжает борьбу

БЕРЛИН, 24 сентября. (ТАСС). Во всех землях Западной Германии продолжаются полицейские репрессии против Коммунистической партии Германии. По сообщению газеты «Нейес Дейчланд» в земле Северный Рейн—Вестфалия членов компартии вызывают в полицию и под угрозой тюремного заключения требуют снятия отпечатков пальцев и образцов почерка. Аналогичные сообщения поступают также из Гамбурга и городов земель Шлезвиг—Гольштейн и Нижняя Саксония.

Полицейский террор против КПГ вызывает возмущение прогрессивной общественности обоих германских государств. Со всех концов Германии в адрес политических деятелей ФРГ и депутатов бундестага продолжают поступать многочисленные письма и телеграммы, в которых содержатся требования о прекращении антикоммунистического террора в Западной Германии. На днях председатель фракции СДПГ в ландтаге земли Шлезвиг—Гольштейн Кебер заявил министерству внутренних дел земли и комиссии ландтага по вопросам внутреннего управления протест против преследования коммунистов. На созванной в связи с этим пресс-конференции Кебер охарактеризовал мероприятия прокуратуры и ведомства по охране конституции, отдавших приказ о снятии отпечатков пальцев у членов компартии, как «маккартизм» и нарушение федеральной конституции.

Как сообщает демократическая печать, во многих городах ФРГ продолжают нелегально выходить коммунистические газеты и появляются нелегальные листовки. В Гамбурге вновь выходит запрещенная в августе газета «Гамбург фольксцейтунг». Сотни ее экземпляров, напечатанных на гектографе, распространяются среди рабочих города. По данным финансируемого западногерманскими монополистами «Промышленного института», на крупных предприятиях Федеративной республики регулярно издаются 600 многотиражек КПГ.

Закончилась конференция Компартии Дании

КОПЕНГАГЕН, 24 сентября. (ТАСС). Вчера состоялось заключительное заседание конференции Коммунистической партии Дании. Делегаты конференции единогласно приняли ряд резолюций. В одной из них дается общая оценка обсуждения проведенного в компартии в связи с решениями XX с'езда КПСС. В другой резолюции намечаются основные линии и задачи компартии на ближайший период.

Газета «Ланд ог фольк» пишет, что конференция коммунистической партии прошла при большой активности делегатов. В выступлениях были затронуты и обсуждены важнейшие вопросы деятельности Коммунистической партии Дании.

Закрывая конференцию, председатель компартии Аксель Ларсен подчеркнул, что она явилась свидетельством единства и жизненной силы партии.

Сессия Национального собрания Чехословакии

ПРАГА, 24 сентября. (ТАСС). Сегодня утром открылась очередная сессия Национального собрания Чехословакии.

На нынешней сессии Национальное собрание заслушает сообщение о последних заседаниях президиума Национального собрания, рассмотрит вопросы о сокращении рабочей недели, об изменениях и дополнениях к закону о высших учебных заведениях, обсудит законопроект правительства о гражданской авиации и т. д.

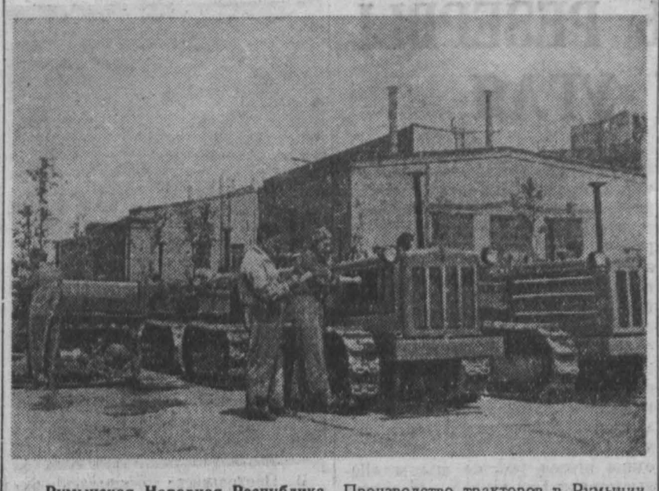

Румынская Народная Республика. Производство тракторов в Румынии было освоено лишь несколько лет тому назад. За 5 лет тракторный завод дал сельскому хозяйству Румынии более 30.000 тракторов (в 15-сильном исчислении).

НА СНИМКЕ: готовые тракторы на территории завода.

Фото Румынского агентства печати «Аджерпрес».

Окончание переговоров глав трех арабских государств

КАИР, 24 сентября. (ТАСС). Совещание глав трех арабских государств — президента Египта Насера, президента Сирии Куатли и короля Саудовской Аравии Сауда вчера вечером закончилось.

По сообщению агентства МЕН, комиссия в составе министра иностранных дел Сирии Салах эд-Дин Битара, заместителя министра иностранных дел Саудовской Аравии шейха Юсефа Яссина и начальника канцелярии президента Египетской республики Али Сабри подготовила проект совместного заявления, который одобрен участниками совещания.

КАИР, 24 сентября. (ТАСС). Как передает радио Каира, сегодня одновременно в Эр-Риаде, Дамаске и Каире опубликовано совместное заявление о результатах совещания глав трех арабских государств — короля Саудовской Аравии Сауда, президента Сирии Шукри Куатли и президента Египта Гамаль Абдель Насера.

В заявлении, в частности, говорится, что участники совещания обсудили вопрос о Суэцком канале и единодушно пришли к выводу, что проблема Суэцкого канала и связанные с нею события являются предметом внимания всех арабских стран. Совещание оказывает полную поддержку позиции, занятой Египтом в суэцком вопросе. Совещание оказывает поддержку проявленной Египтом готовности добиться мирного решения указанной проблемы, которое отвечало бы национальным интересам Египта и находилось в соответствии с целями ООН.

Участники совещания считают, что интересы стран, пользующихся Суэцким каналом, могут быть обеспечены путем переговоров с владельцем Суэцкого канала — Египтом. Такие переговоры должны вестись в духе Устава ООН, решений Бандунгской конференции и без какого-либо давления или желания односторонне навязать то или иное решение.

В коммюнике отмечается, что совещание проходило в атмосфере «нерушимой солидарности арабских стран».

«Позиция Египта стала более устойчивой и прочной»

ДАМАСК, 24 сентября. (ТАСС). Сирийские газеты расценивают результаты сепаратного лондонского совещания по суэцкому вопросу, как провал политики западных держав.

В передовой статье газета «Ан-Нур» пишет: «Второе лондонское совещание потерпело провал потому, что позиция Египта стала более устойчивой и прочной, и потому, что увеличилось число стран, желающих решить суэцкую проблему мирным путем».

В статье подчеркивается большое значение позиции Советского Союза в деле защиты национальных прав Египта и заявления Советского правительства о необходимости мирного решения суэцкого вопроса.

Газета «Ар-Рай аль-Амм» помещает заявление сирийского официального источника, в котором говорится, что инициаторы сепаратного совещания не смогли оказать дипломатического давления на его участников. Провалилась политика, направленная на то, чтобы нарушить судоходство по Суэцкому каналу путем отзыва лоцманов, обанкротилась западная пропаганда, которая пыталась лишить Египет поддержки арабов. На исход совещания, говорится в заявлении, оказали влияние позиция Советского Союза в суэцком вопросе, новая позиция Пакистана и то, что основы Багдадского пакта начинают серьезно колебаться.

Заявление оппозиционных партий Таиланда

ПАРИЖ, 24 сентября. (ТАСС). Как сообщает корреспондент агентства Франс Пресс из Бангкока, четыре оппозиционные политические партии Таиланда — социалистическая, социал-демократическая, партия экономистов и партия «Гайд парк» — опубликовали совместное заявление, в котором резко осуждают решение недавнего совещания военных советников стран — участниц агрессивного блока СЕАТО о проведении в 1957 году военных маневров на территории Таиланда. Оппозиционные партии требуют, чтобы правительство не разрешало иностранным войскам вступать на территорию Таиланда.

Эти партии выражают сомнение в необходимости для Таиланда участвовать в военных блоках, поскольку, как указывается в заявлении, Таиланд окружен дружественными странами, и особенно учитывая тенденцию к ослаблению международной напряженности.

На Конференции по рассмотрению и утверждению Устава Международного агентства по атомной энергии

НЬЮ-ИОРК, 25 сентября. (ТАСС). На вчерашнем пленарном заседании Конференции по рассмотрению и утверждению Устава Международного агентства по атомной энергии началась общая дискуссия по проекту Устава.

Первым на заседании выступил представитель США Уодсворт. Он отметил, что создание этой международной организации отражает наличие единой точки зрения большинства стран в вопросах использования атомной энергии в мирных целях. Представитель США указал на необходимость «осторожного» подхода к внесению поправок к проекту Устава, предложенного 12-ю странами-инициаторами, чтобы «не нарушить уже достигнутого ими единства». Уодсворт выразил надежду, что через год новая международная организация приступит к практической работе.

Представитель Норвегии Энген сказал, что его правительство придает большое значение учреждению агентства и в интересах международного мира хотело бы установления более жесткого контроля над его деятельностью.

В заключение заседания выступил представитель СССР Г. Н. Зарубин.

Обращение Всемирного Совета Мира

ВЕНА, 24 сентября. (ТАСС). Президиум Всемирного Совета Мира опубликовал 24 сентября текст следующего обращения:

Общественное мнение глубоко обеспокоено возможными последствиями конфликта, связанного с управлением и использованием Суэцкого канала.

Всемирный Совет Мира считает эту тревогу обоснованной, ибо развитие конфликта может поставить мир под угрозу.

Он обращается с предостережением ко всем заинтересованным правительствам и, в частности, к тем, которые предпринимают меры, способные превратить этот конфликт в столкновение. Те, кто не колеблется вызвать такое столкновение, должны знать, что оно приведет в различных районах мира к военным действиям, которые могут расшириться и превратиться в настоящую войну, поставив под угрозу судьбы десятков миллионов людей.

Всемирный Совет Мира заявляет, что только путем переговоров можно прийти к такому решению, которое обеспечит свободу прохождения по каналу судов всех государств без какой-либо дискриминации и в то же время оградит суверенные права Египта.

Если переговоры в течение ближайших недель не приведут к положительным результатам, это не может ни в коем случае служить оправданием для применения силы, но это вызовет необходимость прибегнуть к содействию Организации Объединенных Наций, которая по духу своего Устава призвана улаживать конфликты, грозящие миру.

Всемирный Совет Мира обращается ко всем правительствам с просьбой использовать все свое влияние для того, чтобы этот конфликт был разрешен мирным путем.

От имени президиума Всемирного Совета Мира **Фредерик Жолио-Кюри.**

Париж 24 сентября 1956 года.

Обращение Египта в Совет Безопасности

НЬЮ-ИОРК, 25 сентября. (ТАСС). 24 сентября делегация Египта в ООН обратилась с письмом к председателю Совета Безопасности, в котором содержится просьба созвать срочное заседание Совета Безопасности для рассмотрения вопроса о «действиях против Египта со стороны некоторых держав, в особенности Франции и Англии, которые представляют угрозу международному миру и безопасности и являются серьезным нарушением Устава ООН».

Строительство обсерватории Словацкой академии наук

ПРАГА, 25 сентября. (ТАСС). В Ломницах — одном из высокогорных районов Татр — идет строительство обсерватории Словацкой академии наук. Обсерватория будет оснащена новейшим оборудованием и приборами, которые позволят вести изучение космических лучей, а также исследования в области астрофизики и солнечной радиации.

При обсерватории будет оборудована также метеорологическая станция. Строительство обсерватории ведется с таким расчетом, чтобы на ней можно было вести научную работу круглый год.

Чрезвычайное положение в Южной Родезии

ЛОНДОН, 25 сентября. (ТАСС). По сообщению лондонского радио, в английской колонии в Африке — Южной Родезии введено чрезвычайное положение. Губернатор Южной Родезии опубликовал указ о чрезвычайном положении накануне начала забастовки на железных дорогах, об'явленной по призыву негритянского профсоюза железнодорожников.

СПОРТ

Команда шахматистов СССР — чемпион мира

Команда советских шахматистов вновь, в третий раз подряд, завоевала звание чемпиона мира. Советские шахматисты сохранили у себя золотой кубок и выиграли новые золотые медали.

24 сентября на двенадцатой шахматной олимпиаде проводился последний тур. Практически уже перед заключительным матчем шахматисты СССР обеспечили себе первое место, оторвавшись от своих ближайших соперников на четыре очка.

В десятом, предпоследнем туре команда СССР выиграла у шахматистов Югославии со счетом 2,5:1,5 (победа Ботвинника над Глигоричем и три ничьих на остальных досках). К последнему дню соревнования она набрала 28,5 очка, тогда как идущие за ней команды Венгрии и Югославии имели по 24,5 очка.

В последнем туре команда Советского Союза встретилась с шахматистами Румынии. К 19 часам вничью закончилась партия на первой доске Чокылтя—Смыслов. После этого результата у команды СССР 29 очков, и она уже независимо от исхода остальных матчей стала недосягаема для своих соперников.

Большой интерес вызвал 24 сентября матч между командами Венгрии и Югославии. В нем решалась судьба последующих призовых мест. Первые часы напряженной борьбы в этой встрече не дали результата.

25 сентября днем состоится доигрывание неоконченных партий, после которого и будут подведены окончательные итоги турнира. Вечером в Центральном театре Советской Армии состоится торжественное закрытие XII шахматной олимпиады.

(ТАСС).

Первенство мира по шахматам среди женщин

21 сентября в Центральном театре Советской Армии состоялся 23-й тур матч-турнира трех сильнейших шахматисток мира.

Чемпионка мира Быкова встретилась в партии с Рубцовой. Игра проходила с небольшим позиционным преимуществом на стороне Рубцовой. После пяти часов борьбы партия отложена в позиции, где наиболее вероятен ничейный результат.

В случае равного количества очков у Быковой и Рубцовой звание чемпионки мира по шахматам сохранится за Быковой.

После 23-го тура положение участниц следующее: Быкова (Москва) — 9 очков из 16 партий (одна партия отложена), Рубцова (Москва) — 8,5 очка из 15 партий (одна партия отложена), Руденко (Ленинград) — 4,5 очка из 15 партий.

22 сентября доигрывается 23-я партия матч-турнира. В воскресенье, 23 сентября, последний — 24-й тур. Играют Рубцова и Руденко.

В. АЛАТОРЦЕВ,
международный мастер.

Соревнование сильнейших легкоатлетов страны

23 сентября в Москве на Центральном стадионе имени В. И. Ленина были проведены соревнования по легкой атлетике. В них приняли участие сильнейшие спортсмены страны.

Погода не благоприятствовала состязаниям: было очень холодно. Несмотря на это, в отдельных видах легкой атлетики спортсмены добились высоких результатов.

Особенно успешно выступили участники состязания в толкании ядра. Москвич Б. Баляев толкнул ядро на 17 метров 13 сантиметров. Среди женщин отлично выступила ленинградка Т. Тышкевич. Ее результат — 16 метров 52 сантиметра — является вторым в мире за всю историю легкой атлетики.

Молодой украинский легкоатлет Д. Егоров отличился в метании молота. Он установил новый рекорд Украины — 63 метра 12 сантиметров.

Большой интерес представляло состязание в беге на 1.500 метров. Со старта вперед вырвался мировой рекордсмен в беге на 10 тысяч метров В. Куц. Он предложил очень высокий темп бега. Однако в конце состязания вперед вышел молодой легкоатлет из Свердловска С. Суханов. Он первым и закончил дистанцию со временем 3 минуты 47,8 секунды.

Ленинградец В. Кузнецов вышел победителем среди метателей копья (75 метров 55 сантиметров).

Международная товарищеская встреча по футболу

ЕРЕВАН, 23 сентября. (ТАСС). На республиканском стадионе состоялась международная товарищеская встреча между футболистами «Динамо» (Тирана) и ереванского «Спартака».

Дружеское состязание албанских и армянских спортсменов закончилось победой армянских футболистов — (3:2).

Благородный поступок

На уборке урожая в колхозе «Советская деревня», Крапивинского района, трудится группа работников Кемеровского коксохимического завода. Молодой газосварщик отдела капитального строительства завода Петр Лапшин, убирая урожай, обнаружил в кустах мешки спрятанной ржи. О своей находке П. Лапшин сообщил председателю сельхозартели тов. Лосеву. Рожь возвращена колхозу.

В редакцию газеты «Кузбасс» пришло письмо, в котором тов. Лосев просит через печать выразить благодарность Петру Лапшину и сообщить работникам коксохимзавода о благородном поступке их товарища по труду.

За кражу зерна — к суду

Шофер колхоза «Призыв Сталина», Кемеровского района, В. А. Горев и колхозник А. П. Невзоров работали на вывозке хлеба. Пользуясь тем, что зерно отпускалось без взвешивания, они похитили 180 килограммов ржи и пытались продать ее. Зерно было обнаружено и возвращено колхозу.

Народный суд 2-го участка Кемеровского района приговорил В. А. Горева и А. П. Невзорова за кражу колхозного хлеба к двум годам заключения в исправительно-трудовые лагери.

В. Шилкин.

Редактор Ф. Е. ДЕМИН.

В КИНО и КЛУБАХ

26 сентября

КИНОТЕАТР «МОСКВА». Большой зал — **Белорусский концерт** (для детей: 9, 1-30), **Фальшивая монета** (1 серия: 10-40, 3-10, 6, 8-50; 2 серия: 12-10, 4-40, 7-30, 10-20) — дети до 16 лет не допускаются.

Малый зал — **Простые люди** (для детей: 9, 2; для взрослых: 10-40, 12-20, 3-40, 5-20, 7, 8-40, 10-20).

Третий зал — **Чертов круг** (9 10-55, 12-50, 2-45, 4-40, 6-35, 8-30, 10-25).

КИНОТЕАТР «МЕТАЛЛУРГ» — **Максим Перепелица** (для детей: 10, 2), **Беспокойная весна** (для взрослых: 12, 4, 6, 8, 10).

КЛУБ КХЗ — **Ирена, домой!** (6, 8, 10).

КЛУБ «СТРОИТЕЛЬ» — **За власть Советов** (6, 8, 10).

ПРОЕКТНО-КОНСТРУКТОРСКОЕ БЮРО

по автоматизации производственных процессов в химической и угольной промышленности приглашает для работы в г. Кемерове инженерно-технических работников на должности главных специалистов, **старших инженеров, инженеров, техников, конструкторов, сметчиков, копировщиц и машинисток.**

Оплата труда повременная и сдельная по первой ведущей категории проектных организаций.

С предложениями обращаться с 9 до 16 часов по адресу: **г. Кемерово, химкомбинат, корпус 3, второй этаж, комната № 20, Кемеровский филиал ПКБ-12. Телефон № 2-10 через коммутатор химкомбината.**

Проезд автобусом «Вокзал—гараж треста 96» до остановки «Химкомбинат».

ТРЕБУЮТСЯ:

КЕМЕРОВСКОЙ МЕЖОБЛАСТНОЙ КОНТОРЕ «ГЛАВХИМСБЫТА» — грузчики на сдельную оплату.

Обращаться: Предкомбинат, 9-й тупик, тел. 6-23.

УРСУ КОМБИНАТА «КУЗБАССУГОЛЬ» для работы в аппарате— **бухгалтеры-ревизоры, знающие учет в торговле.**

Обращаться г. Кемерово, ул. Дарвина, 13.

Инженеры и техники-строители — на проектные работы, **конструкторы, топограф.**

Обращаться: г. Кемерово, ул. Кузбасская, 20, тел. 15-01.

«КУЗБАССЕТЬСТРОЮ» — механики, тракторист-бульдозерист, разнорабочие, сторожа.

Обращаться: г. Кемерово, Мостовая, 1-а.

ВНИМАНИЮ ОРГАНИЗАЦИЙ!

Заводской райпромкомбинат продает всем организациям по безналичному расчету: брички пароконные и одноконные с кузовами и без кузовов, телеги, тракторные сани, замки висячие и врезные.

Обращаться: г. Кемерово, Коксовый пер., 10, тел. 7-95.

ОБЛАСТНОМУ ДОМУ НАРОДНОГО ТВОРЧЕСТВА срочно требуется **старший методист по драме.**

Обращаться: г. Кемерово, Дворец труда.

Гр. **Пахомкин** Василий Артемович, проживающий в г. Кемерове, Горловское шоссе, 25, кв. 14, возбуждает дело о расторжении брака с гр. Пахомкиной Валентиной Филипповной, проживающей в г. Владимире, ул. хирурга Орлова, 6.

Дело подлежит рассмотрению в народном суде 1-го участка Рудничного района г. Кемерова.

Государственный заем развития народного хозяйства СССР

(ВЫПУСК 1951 года)

СПРАВОЧНАЯ ТАБЛИЦА

1-го тиража погашения, состоявшегося 17 сентября 1956 года в гор. Баку.

В соответствии с условиями выпуска займа оплата нарицательной стоимости погашенных в этом тираже облигаций начинается с 1 октября 1956 года.

В тираж погашения вышли облигации всех 50 номеров (с № 01 по № 50) в следующих сериях каждого разряда займа:

№№ серий	№№ серий	№№ серий	№№ серий	№№ серий	№№ серий	№№ серий	№№ серий	№№ серий	№№ серий	№№ серий	№№ серий
100103	102436	104156	106218	107741	109485	110824	112644	114135	115539	116967	118392
100155	102466	104241	106245	107787	109559	110879	112671	114142	115557	117061	118431
100175	102571	104265	106247	107827	109571	110946	112742	114171	115633	117101	118487
100217	102594	104320	106257	107836	109573	111062	112752	114210	115643	117141	118500
100373	102600	104360	106331	108000	109592	111139	112803	114253	115674	117195	118505
100488	102670	104413	106377	108027	109620	111354	112856	114257	115710	117256	118553
100700	102772	104454	106458	108068	109622	111369	112899	114287	115714	117315	118731
100706	102781	104476	106476	108085	109643	111401	112905	114369	115733	117328	118739
100725	102853	104510	106505	108146	109689	111417	112927	114421	115766	117349	118750
100798	102916	104524	106524	108167	109719	111437	112953	114438	115782	117354	118898
100871	102926	104574	106598	108223	109754	111454	112984	114444	115785	117369	118953
100887	102934	104796	106599	108274	109778	111495	113035	114485	115797	117381	118972
100930	102943	104819	106642	108366	109799	111547	113058	114624	115801	117468	119150
100990	103008	104906	106652	108413	109837	111571	113086	114625	115883	117479	119166
101027	103009	105011	106679	108443	109892	111601	113102	114630	115885	117576	119170
101126	103029	105047	106686	108482	109896	111623	113142	114674	115920	117600	119247
101182	103044	105093	106746	108493	109900	111673	113185	114730	115927	117634	119262
101205	103052	105131	106753	108518	109918	111695	113201	114756	116008	117684	119309
101295	103095	105149	106754	108557	110117	111702	113214	114792	116010	117718	119395
101309	103128	105159	106984	108572	110147	111713	113221	114869	116018	117773	119413
101315	103135	105255	107016	108575	110163	111763	113317	114871	116104	117778	119432
101366	103196	105309	107019	108576	110195	111863	113319	114992	116124	117783	119444
101393	103257	105316	107044	108621	110205	111945	113326	115028	116135	117814	119445
101444	103306	105345	107121	108690	110213	111960	113351	115043	116260	117840	119518
101492	103316	105357	107214	108703	110238	112049	113354	115068	116299	117888	119523
101497	103340	105358	107227	108737	110289	112067	113376	115101	116326	117921	119535
101557	103478	105446	107232	108814	110315	112190	113406	115113	116425	117968	119542
101671	103495	105497	107237	108816	110323	112194	113418	115114	116445	118024	119607
101685	103534	105532	107242	108850	110376	112297	113475	115151	116447	118093	119677
101772	103572	105555	107246	108879	110392	112304	113490	115172	116452	118105	119688
101809	103609	105580	107313	108933	110414	112323	113576	115225	116480	118116	119710
101923	103642	105662	107327	109040	110470	112376	113599	115235	116504	118128	119726
101939	103698	105812	107346	109049	110499	112431	113771	115264	116532	118143	119743
101956	103735	105829	107509	109075	110504	112432	113820	115271	116541	118194	119773
101991	103820	105874	107548	109098	110583	112446	113821	115293	116558	118221	119799
101992	103847	105996	107552	109110	110586	112455	113838	115328	116566	118257	119821
102043	103879	106107	107602	109144	110744	112463	113928	115425	116721	118259	119910
102089	103957	106115	107657	109156	110755	112489	113942	115430	116796	118270	119926
102301	103988	106148	107676	109209	110770	112501	114022	115437	116826	118276	119930
102305	104017	106199	107693	109211	110772	112505	114055	115443	116839	118288	119942
102307	104095	106213	107724	109394	110783	112524	114072	115506	116935	118306	119975
102420	104152	106217	107740	109481	110788	112610	114117				

Управление Гострудсберкасс и Госкредита по Кемеровской области.

АДРЕС РЕДАКЦИИ И ИЗДАТЕЛЬСТВА: г. Кемерово, ул. Сталина, № 66. **ТЕЛЕФОНЫ:** редактора 2-24, заместителя редактора 8-05, секретаря 2-53, секретариата 4-85, отделов редакции: партийной жизни 8-63, пропаганды 4-57, обзоров местной печати 15-36, угольного 1-21, промышленности и транспорта 2-37, сельскохозяйственного 4-57, культурно-бытового 15-36, информации 14-21, отдела писем 11-52, отдела об'явлений 6-83, ночной прием информаций 1-21, бухгалтерии 6-83, технического секретаря 15-67, директора типографии 3-96.

ОП18179. Типография «Кузбасс» облполиграфиздата. Тираж 120.000. Заказ № 4971.