ВЫПОЛНИТЬ ПОВЫШЕННЫЕ ОБЯЗАТЕЛЬСТВА — ДЕЛО НАШЕЙ ЧЕСТИ!

Пролетарии всех стран, соединяйтесь!

КУЗБАСС

ОРГАН КЕМЕРОВСКОГО ОБЛАСТНОГО И ГОРОДСКОГО КОМИТЕТОВ КПСС, ОБЛАСТНОГО И ГОРОДСКОГО СОВЕТОВ ДЕПУТАТОВ ТРУДЯЩИХСЯ

193 (8796). | Воскресенье, 19 августа 1956 г. | Год издания 35-й. Цена 20 коп.

СЕГОДНЯ в ГАЗЕТЕ:

Совещание работников угольной промышленности Украины. Речь тов. Н. С. Хрущева

На стройках шестой пятилетки

Выступление Д. Т. Шепилова на лондонской конференции

Итоги Спартакиады народов СССР

Всенародная задача

Вчера в областном комитете КПСС состоялось совещание секретарей районных и городских комитетов партии, председателей райисполкомов и горисполкомов. Совещание обсудило ход уборки урожая и хлебозаготовок в колхозах и совхозах области.

Широкое применение раздельного способа уборки позволит собрать хлеба больше, чем предполагалось раньше. Намечены практические мероприятия для скорейшего проведения жатвы и хлебозаготовок. Участники совещания считают, что колхозы и совхозы области могут сдать и продать государству не 36 миллионов пудов хлеба, как было определено ранее, а 38 МИЛЛИОНОВ ПУДОВ.

В работе совещания принял участие секретарь Центрального Комитета КПСС тов. Н. И. Беляев.

☆ ☆ ☆

САМОЙ важной, самой неотложной задачей сейчас является быстрейшее проведение уборки урожая и досрочное выполнение плана хлебозаготовок каждым колхозом и совхозом.

Воодушевленные решениями XX с'езда КПСС, труженики сельского хозяйства нашей области вырастили в текущем году небывалый урожай зерновых культур, картофеля и овощей. Теперь надо приложить все усилия к тому, чтобы как можно быстрее убрать его, не допустить потерь, с честью выполнить обязательства по сдаче хлеба государству.

Сдать государству 38 миллионов пудов хлеба, завершить уборку урожая к 15 сентября — всенародная задача! Для успешного выполнения этой задачи у нас имеются все условия. МТС и совхозы располагают необходимой техникой. Промышленные предприятия городов Кузбасса направили на уборку урожая более 22 тысяч рабочих, служащих и студентов. Из городов будет послано еще свыше 20 тысяч человек. Для перевозок зерна отправлено 500 грузовых автомашин. В ближайшее время в сельские районы поступит еще 2 тысячи автомобилей.

Решающим средством сокращения сроков уборочных работ и предотвращения потерь зерна является раздельная уборка. Практика показывает, что с каждого убранного раздельно гектара можно дополнительно получить два—три центнера зерна. Придавая большое значение раздельной уборке хлебов, XX с'езд КПСС поставил задачу — широко внедрить этот передовой способ.

Теперь уже многие колхозы и совхозы на практике убедились, что раздельная уборка не только дает возможность быстро и без потерь убрать урожай, но она создает резервы для сбора дополнительного хлеба. Передовые МТС, колхозы и совхозы, правильно организовав проведение двухфазной уборки, добились более высоких показателей. Успешно ведут раздельную уборку колхозы зоны Мариинской МТС (директор тов. Долганов, секретарь горкома партии по зоне тов. Башкирцев). В этой МТС по состоянию на 17 августа убрано раздельно более 700 гектаров. В колхозе им. Хрущева, который обслуживает Мариинская МТС, машинист тов. Евстигнеев скосил рядковой жаткой свыше 170 гектаров. Это позволило колхозу им. Хрущева своевременно приступить к сдаче хлеба государству.

Успешно проводится раздельная уборка в колхозах зоны Усть-Сосновской МТС, Топкинского района (директор тов. Астафьев, секретарь райкома партии по зоне тов. Сухих). Здесь раздельным способом убрано 700 гектаров зерновых культур.

Что дает раздельная уборка, можно убедиться на примере колхоза имени Димитрова. Крапивинского района. Здесь убирали совершенно одинаковые участки ржи: первый—раздельным способом, второй — прямым комбайнированием. На участке, который убирался раздельным способом, с каждого гектара намолочено зерна на 2,5 центнера больше, чем при прямом комбайнировании. В колхозе имени Молотова, Киселевского района, при раздельной уборке намолотили ячменя на 4 центнера больше, чем при прямом комбайнировании. В колхозе имени Суворова, Кузнецкого района, был убран массив ржи в 70 гектаров, из них 40 гектаров раздельным способом. Прямое комбайнирование дало намолот 17 центнеров, а раздельный способ — 21 центнер сухого зерна.

Однако во многих районах нашей области уборочные работы проводятся медленно, все еще проявляется недопустимая раскачка. Это относится, в частности, к Яшкинскому, Крапивинскому и Кемеровскому районам. Например, в колхозах Яшкинского района раздельную уборку не проводили почти до 15 августа. Секретарь Яшкинского райкома партии тов. Загайнов и председатель райисполкома тов. Утюпин проявили безпринципность в организации раздельной уборки урожая. Поэтому не удивительно, что средняя выработка на лафетную жатку в этом районе составила два—три гектара в день.

Игнорируется раздельная уборка в ряде сельхозартелей зоны Елыкаевской МТС, Кемеровского района. Не преодолена раскачка в развертывании уборки урожая в Лебедевской МТС, Промышленновского района, во многих колхозах Гурьевского и Беловского районов.

Иногда приходится слышать, что раздельная уборка — дело новое, и потому руководители колхозов опасаются применять ее в широких масштабах. С этим никак нельзя согласиться. Сотни лет крестьяне убирали урожай таким способом. Разница лишь в том, что раньше эта работа проводилась с помощью серпа и косы, а теперь — с помощью виндроуэров, комбайнов и других высокопроизводительных машин. Следовательно, раздельная уборка хорошо известна широким массам работников сельского хозяйства. Если она организуется плохо, то повинны в этом не колхозники, не работники МТС и совхозов, а их руководители, местные партийные и советские организации.

Надо решительно отбросить колебания в применении раздельного способа уборки, осудить косность в этом деле. Тот, кто противодействует применению этого метода, тот обрекает урожай на потери, наносит ущерб интересам государства и колхозов.

Сдать государству 38 миллионов пудов хлеба — это нелегкая задача, но вполне выполнимая для колхозов и совхозов нашей области. Сейчас наступил решающий этап борьбы за осуществление этой задачи. Мы должны убрать зерновые до 15 сентября. Одним из решающих условий успешного проведения уборки урожая и досрочного выполнения плана хлебозаготовок должна стать организаторская работа райкомов КПСС и первичных партийных организаций, советских и сельскохозяйственных органов.

В дни уборки пред'являются исключительные требования к партийным и советским работникам. Главное в руководстве уборкой и хлебозаготовками — оперативность и конкретность, живая организаторская работа в массах. Знать каждый день положение дел в колхозе, МТС и совхозе, полеводческой и тракторной бригадах, принимать на месте самые энергичные меры для ликвидации недостатков — вот чего ждут от руководителей колхозники, работники МТС и совхозов.

Руководители партийных организаций должны повседневно и глубоко интересоваться тем, кто из механизаторов и шоферов идет впереди, кто и почему отстает. Надо не только выявлять причины отставания, но и на месте, без промедления устранять их, добиться, чтобы на каждой лафетной жатке, на каждом комбайне с подборщиком, на каждом уборочном агрегате не только выполнялись, но и перевыполнялись нормы выработки.

Труженики сельского хозяйства Кемеровской области! С каждым днем, с каждым часом наращивайте темпы уборочных работ, настойчивей применяйте раздельный способ уборки урожая! С честью выполним свои социалистические обязательства — сдадим государству 38 миллионов пудов хлеба!

Собрание актива Новосибирской городской парторганизации

НОВОСИБИРСК. Здесь состоялось собрание актива Новосибирской городской партийной организации.

С докладом о задачах городской партийной организации по оказанию помощи в уборке урожая и заготовках сельскохозяйственных продуктов выступил первый секретарь областного комитета партии Б. И. Дерюгин. Он рассказал о прекрасном урожае зерновых, выращенном на целинных землях Кулундинской степи и в других районах. Хлеборобы области решили сдать и продать государству такое количество хлеба, которого область никогда еще не давала стране — 106 миллионов пудов.

Большую помощь может оказать селу город Новосибирск.

С предприятий города в колхозы и совхозы выехали уже 28 тысяч рабочих и служащих, направлено 800 грузовых автомашин.

Актив потребовал от руководителей городских предприятий и учреждений усиления помощи селу. Решено послать на уборочные работы 40 тысяч рабочих, 1500 автомашин.

Сдадим государству 38 миллионов пудов хлеба!

Хорошее начало

Широко раскинулись поля колхоза «Правда». Куда ни глянешь, всюду расстилаются бескрайние нивы. Посевная площадь нынче здесь составляет свыше 5000 гектаров. Урожай выдался на славу, особенно хорош ячмень.

Не легко справиться с уборкой урожая на такой площади. Понимая это, правление и парторганизация колхоза уделили серьезное внимание подготовке к жатве.

В результате артель неплохо подготовилась к уборке. В бригадах имеется достаточное количество токов. Центральный ток хорошо механизирован, построено вместительное зернохранилище, тщательно подготовлены к работе зерноочистительные машины, в боевой готовности автомобильный и гужевой транспорт.

Развертывая соревнование за образцовое проведение уборки урожая и сдачи хлеба государству, колхозники и механизаторы взяли обязательство провести уборку зерновых за 10 рабочих дней.

Чтобы не упустить лучших сроков, правление колхоза установило контроль за созреванием хлебов. 6 августа поступил сигнал о том, что во второй бригаде ячмень на отдельных участках достиг восковой спелости. Немедленно последовало распоряжение: приступить к раздельной уборке этих участков.

Комбайнер Егор Куничкин вывел на полосу лафетную жатку. Первый прокос показал, что нужны еще регулировка и настройка. Быстро был отрегулирован режущий аппарат, приняты меры к устранению наматывания стеблей на полевой валик и вал от'ема мощности. Пришлось также уменьшить ширину захвата. Несмотря на все остановки и помехи, Е. Куничкин к концу дня скосил хлеб с 11 гектаров.

Установилась ясная, жаркая погода. Зерновые быстро созревают. Появились новые участки ржи и ячменя, пригодные для раздельной уборки. В жатву включались новые машины. А 12 августа шофер Анатолий Горощенко доставил на заготовительный пункт первую машину зерна нового урожая.

В раздельную уборку хлебов уже включены 3 лафетные жатки и 5 подборщиков. Правление решило убрать раздельно весь ячмень. Приступили здесь выборочно и к прямому комбайнированию тремя агрегатами. С каждым днем растут темпы косовицы и хлебосдачи.

Поток зерна на тока нарастает. Но оно здесь не залеживается, быстро проходит процесс очистки и немедленно направляется на заготовительный пункт.

Четко, по часовому графику идет работа на центральном току, которым заведует М. А. Кононыхин. Все операции механизированы. На току установлены две спаренные сушилки «ВИСХОМ», четыре спаренных клейтона «ОС-3» и два зерногрузчика. Если в прошлом году на этом току работало до 40 человек, то теперь здесь вполне справляются с делом 8 — 10 человек, подрабатывающие до 600 центнеров зерна.

Правление колхоза проявило большую заботу о людях, работающих в поле. В каждой бригаде имеется хорошо оборудованный полевой стан. В домиках устроены кухня, нары и койки. Есть аптечки, книги, журналы, газеты, наглядная агитация. Хорошо организовано питание хлеборобов и механизаторов.

Достоин, однако, сожаления тот факт, что парторганизация (секретарь тов. Колдашев), многое сделавшая для хорошей подготовки колхоза к жатве, ослабила руководство соревнованием сейчас, в разгар работы. Доски показателей не заполняются, не выпускаются «боевые листки», редко слышен в бригадах голос агитатора.

На устранение этих недостатков должно быть обращено сейчас серьезное внимание парторганизаций колхоза и МТС. Первые успехи надо закрепить и развить дальше. А этого можно добиться только на основе хорошо организованного соревнования.

Н. КОЛОМИН.
(Корр. «Кузбасса»).

Село Чумай,
Чебулинского района.

По планам—одно, на деле—другое

Руководители колхозов Тисульского района, разрабатывая рабочие планы на уборку, предусматривали провести раздельную уборку хлебов на площади 10 тысяч гектаров и завершить жатву колосовых за 20 рабочих дней. В реальности этих планов никто не сомневался. Для этого были все условия. В МТС имеется 14 лафетных жаток и 107 комбайнов, из которых 34 оборудованы подборщиками.

Реальность планов подтверждена и работой передовых механизаторов. В сельхозартели имени Революции скосили жатками на свал 70 процентов площади ржи, идет подборка и обмолот рядков. Колхоз уже сдал государству 4,5 тысячи пудов зерна.

В колхозе имени Буденного на раздельной уборке ржи работают две жатки. Ими управляют опытные комбайнеры Г. А. Заострожнов и М. И. Пыжанов. Они значительно перевыполняют сменные нормы.

Между тем во многих колхозах, и особенно в зоне обслуживания Барандатской МТС, царит полнейшая неорганизованность. Здесь еще пять колхозов из десяти не приступили к уборке урожая. 16 августа семью жатками скошено только 18 гектаров. Из 55 комбайнеров работало лишь 13. Не случайно поэтому с начала уборочных работ раздельным способом скошено только 190 гектаров.

Руководители Барандатской МТС сдерживают уборку урожая как раздельным способом, так и прямым комбайнированием. Вот характерный пример. В колхоз «Красное знамя» дирекция МТС направила три самоходных комбайна, оборудованных подборщиками, и ни одной лафетной жатки. В колхозах «Гигант», «Вперед» есть жатки, но нет исправных тракторов для их буксировки.

Сдерживали раздельную уборку урожая и председатели колхозов «Красный победитель», «Красная волна» и имени Ворошилова тт. Плахов, Наумов и Нечаев. Они все выжидали полного созревания ржи, чтобы убирать ее комбайнами. В результате на 17 августа здесь было убрано всего лишь 7 гектаров.

Руководители колхозов не заботятся и о создании хороших бытовых условий для механизаторов. В колхозах имени Сталина и «Гигант» не организовано общественное питание. Комбайнеры и трактористы вынуждены останавливать агрегаты и идти обедать в деревню.

Колхозы района имеют все возможности резко повысить темпы жатвы колосовых. Для этого требуется усилить организаторскую и партийно-политическую работу среди коллективов уборочных агрегатов, повысить ответственность руководителей колхозов и МТС за судьбу нового урожая, за выполнение взятых обязательств.

А. ХАНОВ.
(Корр. «Кузбасса»).

Совещание работников угольной промышленности Украины

СТАЛИНО, 17 августа. (ТАСС). Донбасс — крупнейшая топливная база нашей страны. Он дает сейчас почти третью часть всего угля, добываемого в Советском Союзе.

Как увеличить добычу на имеющихся шахтах, ускорить ввод в действие новых производственных мощностей, чтобы обеспечить растущие потребности народного хозяйства Европейской части Советского Союза в топливе, — этим вопросам было посвящено состоявшееся сегодня в городе Сталино республиканское совещание работников угольной промышленности, созванное ЦК КП Украины и Советом Министров Украинской ССР.

К девяти часам утра зал театра оперы и балета заполнили комбайнеры, машинисты врубовых машин, крепильщики, проходчики, водители электровозов, инженеры и техники шахт и новостроек, партийные, профсоюзные, комсомольские работники из Сталинской, Ворошиловградской областей, новых угольных районов правобережья Украины и западных областей республики — всего свыше 1300 человек.

В работе совещания приняли участие Первый секретарь ЦК КПСС тов. Н. С. Хрущев и первый секретарь ЦК КП Украины тов. А. И. Кириченко. На совещании также присутствовали Министр угольной промышленности СССР тов. А. Н. Задемидко, Министр строительства предприятий угольной промышленности СССР тов. Л. Г. Мельников, секретари обкомов партии: Сталинского — тов. И. П. Казанец, Ворошиловградского — тов. В. К. Клименко, Львовского — тов. М. К. Лазуренко, Волынского — тов. И. С. Климаш, Кировоградского — тов. Ф. И. Мартынов.

Совещание открыл первый секретарь ЦК КП Украины тов. А. И. Кириченко.

С докладами о мерах по обеспечению выполнения плана добычи угля и строительства предприятий угольной промышленности выступили заместитель министра угольной промышленности Украинской ССР тов. М. П. Нырцев и министр строительства предприятий угольной промышленности УССР тов. Г. В. Красниковский.

Угольщики советской Украины решают большие задачи, выдвинутые XX с'ездом КПСС. В шестой пятилетке добыча угля в республике должна возрасти на 62 процента. Намечается построить 132 крупные шахты — в 2,8 раза больше, чем в пятой пятилетке. Продолжаются крупные работы по механизации тяжелых и трудоемких процессов в шахтах и на новостройках. Уже сейчас свыше 45 процентов всего добываемого угля идет из комбайновых лав, две трети горных выработок проходится с применением породопогрузочных машин.

Сейчас шахтеры Донбасса обеспокоены тем, что они дают еще недостаточно топлива, бассейн длительное время не выполняет плана добычи угля, а также заданий по росту производительности труда и снижению себестоимости. Не выполнен план строительно-монтажных работ, затянулись сроки ввода в действие новых производственных мощностей.

Причины плохой работы шахт и трестов состоят в том, что на действующих предприятиях неудовлетворительно используется имеющаяся линия забоев, низок уровень организаторской работы и технического руководства. Многие командиры производства не занимаются внедрением цикличной организации труда. На новостройках слабо механизированы горные работы, низка культура строительного дела, совершенно недостаточно применяются индустриальные методы строительства.

Крупные недостатки имеются также в нормировании, организации труда и заработной платы, что нередко приводит к уравниловке, не создает материальной заинтересованности у рабочих ведущих профессий. На шахтах и стройках еще велика текучесть кадров. Одной из причин ее является нехватка жилой площади. Государство расходует огромные средства на улучшение бытовых условий горняков. Только Министерство строительства предприятий угольной промышленности УССР за пятилетие должно построить жилые дома общей площадью свыше четырех миллионов квадратных метров. Однако эти ассигнования полностью не используются, планы жилищного строительства не выполняются.

Вместе с тем опыт передовых коллективов показывает, какими большими резервами располагают горняки бассейна для преодоления отставания, роста добычи угля. Почти десять лет работает по графику цикличности участок № 1 шахты имени Димитрова треста «Красноармейскуголь», которым руководит Герой Социалистического Труда тов. Бридько. Участок систематически перевыполняет план и уже дал стране десятки тысяч тонн сверхпланового топлива, неуклонно повышается производительность труда, снижаются производственные расходы. В Чистяково на шахте имени Киселева и в Шахтерске на шахте № 12 машинисты тт. Патлатюк, Желноватюк, Овчарук, Гура, Рожков, Плотников довели производительность комбайнов «Донбасс» до двадцати тысяч тонн угля в месяц. Ценный опыт применения сборного железобетона в шахтном строительстве накопили горняки новостройки «Ветка-Глубокая». Здесь сборным железобетоном закреплено более двух с половиной километров горных выработок, что позволило повысить темпы прохождения в два—два с половиной раза, вдвое увеличить производительность труда и заработки рабочих и получить экономию в полтора миллиона рублей.

Однако передовой опыт коллективов, бригад, отдельных рабочих-новаторов распространяется еще очень плохо. Шахты трестов «Чистяковантрацит» и «Свердловуголь», например, работают в одинаковых условиях. В то время, как горняки Чистяково перевели три четверти всех лав на работу по графику цикличности и увеличили добычу угля в нынешнем году на 9,4 процента, предприятия «Свердловугля» работают плохо, недодают много топлива.

В оставшиеся месяцы первого года шестой пятилетки горнякам действующих шахт и строек предстоит проделать большую работу по преодолению отставания, обеспечить рост добычи угля. Необходимо резко улучшить использование фронта горных работ, повысить производительность имеющихся машин и механизмов, пустить дополнительно свыше ста комбайнов и триста пятьдесят породопогрузочных машин, перевести дополнительно не менее двухсот лав на полное обрушение кровли с применением металлической органной крепи. Шахтостроители имеют реальные возможности в оставшиеся месяцы сдать в эксплуатацию 34 шахты, в том числе пятнадцать крупных предприятий и около 600 тысяч квадратных метров жилой площади. Подсчеты показывают, что осуществление намеченных мероприятий позволит в четвертом квартале увеличить добычу угля в Донбассе на многие десятки тысяч тонн в сутки.

По докладам развернулись оживленные прения. Управляющий трестом «Куйбышевуголь» Ф. Т. Гапоненко сообщил, что шахтеры треста успешно справляются с государственным планом. С начала года суточная добыча возросла более чем на 15 процентов.

Однако и в этом передовом тресте есть шахты и участки, не выполняющие заданий. Тов. Гапоненко говорит, что шахтостроители сдают в эксплуатацию новые угольные предприятия с крупными недоделками. Это препятствует освоению проектной мощности шахт. Оратор критикует руководителей местных организаций за то, что жилые дома часто заселяются людьми, не связанными с данным предприятием. Например, в новом рабочем поселке строящейся шахты «Ветка-Глубокая» много квартир уже занято посторонними, в то время как шахта остро нуждается в жилье.

На трибуне — начальник участка № 2 шахты «Боково-Платовская» треста «Краснолучуголь» П. П. Бодня. Он говорит, что коллектив молодого предприятия, построенного два года тому назад, успешно изыскивает резервы подъема угледобычи.

— По инициативе рабочих, — говорит он, — у нас внедрена комплексная организация труда. Это способствовало лучшему использованию техники, ускорило подвигание линии забоя. Изменена и система заработной платы, стимулирующая труд горняков, занятых на добыче угля.

Тов. Бодня подчеркивает, что вопросы оплаты труда на каждой шахте решаются по-своему, а Министерство угольной промышленности Украинской ССР не изучает их, не обобщает новое, рождающееся на предприятиях. Он подвергает серьезной критике министерство за недостаточное внимание к реконструкции шахт.

Глубокой тревогой за отставание Донбасса была проникнута речь навалоотбойщика шахты № 1-1-бис треста «Красногвардейскуголь» В. С. Материнского.

— Наш бассейн, — говорит он, — оказался в большом долгу перед Родиной. Отстает и наша шахта. Почему? Нам не создают нормальных условий для работы, плохо готовится рабочее место, механизмы не обеспечены запасными частями.

Тов. Материнский требует устранить недостатки в руководстве шахтами и участками. Он заверяет собравшихся, что шахтеры всегда верны своему слову. И теперь они приложат все усилия, чтобы дать стране больше угля.

— Комсомол шел и идет в первых рядах борцов за претворение в жизнь ответственных заданий партии и правительства, — сказал секретарь ЦК ЛКСМУ В. И. Дрозденко. — Молодежь горячо откликнулась на призыв партии. В прошлом году на шахты бассейна прибыло 16 тысяч молодых патриотов Украины. Многие из них теперь показывают высокие образцы в труде. В этом году в ряды донецких горняков вольется новый многочисленный отряд комсомольцев республики.

Тов. Дрозденко пред'являет серьезные претензии министерствам угольной промышленности и строительства предприятий угольной промышленности Украинской ССР, ко-

(Окончание на 2-й стр.).

Совещание работников угольной промышленности Украины

(Окончание. Начало на 1-й стр.).

торые не проявляют достаточной заботы о техническом обучении новых пополнения, создании ему необходимых бытовых условий.

Секретарь партийной организации шахты № 13-бис треста «Советскуголь» К. Ф. Цапук рассказывает об огромном трудовом под'еме в коллективе горняков, который успешно справляется с заданиями по добыче топлива. На основных производственных участках этой шахты — в забоях трудятся 125 коммунистов. Все они показывают пример высокой производительности труда.

Тов. Цапук критикует порочную практику работы Министерства угольной промышленности республики, которое после XX с'езда партии еще не перестроилось, сводит руководство предприятиями к рассылке большого количества письменных указаний. Руководящие работники Министерства мало бывают на шахтах, не поддерживают живой связи с горняками, да и в редкие свои приезды не занимаются организационной работой.

— На днях, — рассказывает оратор, — главный инженер «Главсталинугля» тов. Прилепский явился на шахту, спустился под землю, проехал на электровозе по штреку и, даже не поговорив ни с одним рабочим, отбыл с предприятия. Мало интересуются хозяйственные руководители бытом горняков.

Управляющий трестом «Шахтерскшахтострой» Ю. Я. Заблодский подверг критике порочную практику планирования строительно-монтажных работ и поставок материалов.

— За первую половину нынешнего года, — сообщает он, — нашему тресту 22 раза изменяли план строительно-монтажных работ. Планирующие органы допускают крупные просчеты в определении сроков ввода в действие пусковых шахт, что дезорганизует работу, серьезно мешает делу.

Тов. Заблодский ставит вопрос о необходимости улучшить структуру Министерства строительства предприятий угольной промышленности Украинской ССР, упразднить излишние звенья, что приблизит руководство к стройкам.

В Донбассе и за его пределами стал широко известен почин коллектива шахты «Кочегарка». Рабочие, мастера, инженеры шахты при активном участии партийной организации осуществили новую систему оплаты труда — от тонны добытого угля, наладили комплексную организацию работ и хозяйственный расчет на участках. О первых результатах работы по-новому сообщил в своем выступлении начальник шахты Л. Д. Слипченко.

— На участках, где осуществлена новая система оплаты труда и хозрасчет, — говорит он, — резко возросла выработка и заработки рабочих, связанных с добычей, вдвое уменьшились потери угля, составляющие по шахте семь тысяч тонн в месяц. Снизилась себестоимость топлива. С 1 августа на работу по-новому переведены все добычные участки.

Начальник шахты призывает специалистов к тщательному изучению накопленного опыта. Усовершенствование системы оплаты труда должно стать серьезным стимулом для повышения добычи угля во всем бассейне.

В прениях также приняли участие секретарь сталинского обкома партии И. П. Казанец, начальник строительного управления № 3 треста «Красноармейскшахтострой» А. В. Храпаль, секретарь Попаснянского райкома КП Украины П. В. Бутенко.

Речь тов. Н. С. ХРУЩЕВА

На совещании выступил тепло встреченный присутствующими товарищ **Н. С. Хрущев.** Он говорит об огромном значении угольной промышленности для народного хозяйства страны. Хотя за последние годы добыча угля значительно возросла, все же в настоящее время мы ощущаем недостаток в угле. Вообще-то в других районах, особенно на Востоке, уголь есть, в некоторых бассейнах имеются даже излишки, а вот донецкого угля для нужд промышленности европейской части СССР не хватает. Это об'ясняется тем, что промышленность, потребляющая уголь, быстро растет, а развитие добычи угля, особенно в Донбассе, отстает от этого роста.

— Мы изыскиваем сейчас возможности, — говорит товарищ Хрущев,—уменьшения потребления донецкого угля. Принимаются меры, чтобы атомные электростанции, сооружение которых намечено в шестой пятилетке, построить в районах, в которых потребляется донецкий уголь. Форсируется строительство газопровода Ставрополь — Москва, будем форсировать и строительство газопровода Дашава — Минск—Ленинград. Имеется в виду часть железнодорожного транспорта перевести на нефтяное топливо.

Все эти меры принимаются. И тем не менее главное заключается в том, чтобы здесь, в Донбассе, резко увеличить добычу угля. Если говорить о шахтерах, непосредственно работающих в шахтах, то они свой долг выполняют неплохо, трудятся честно. Но в результате плохой организации труда многие шахты не выполняют план. Надо, следовательно, улучшить работу шахт, усовершенствовать организационную структуру управления угольной промышленностью Донбасса. Здесь не все еще в порядке.

Вопрос о правильной структуре управления промышленностью имеет большое значение. Сейчас у нас насчитывается много звеньев, если начинать с шахты, а не брать участок, хотя на крупных шахтах надо считать и участок. И вот получается: участок, шахта, трест, главк, министерство республиканское, министерство союзное. В каждом этом звене занято большое число инженеров, место которых прежде всего там, где добывается уголь, — на шахте. Сейчас же многие из них заняты не инженерным делом, а бумаготворчеством.

Когда создавалось республиканское министерство угля, имелось в виду приблизить руководство к шахте. Но сейчас образовали главки, которые отгородили это министерство от шахт. Зачем нужны главки? Мне думается, это лишнее звено. **(Аплодисменты).** Надо, чтобы инженеры, работающие в шахте, всячески поощрялись. Некоторые товарищи в связи с новым законом о пенсиях предлагают, чтобы инженеры имели право на повышенную пенсию при достижении 50-летнего возраста и установленного общего стажа работы, если они проработали в шахте не менее 5 лет. Да ведь если горный инженер проработал в шахте только пять лет, то он еще и шахту хорошо не успел узнать.

Нужно поощрять людей, которые непосредственно занимаются добычей угля, чтобы инженеры не рвались из шахт в канцелярии главков и трестов.

По сравнению с довоенным временем число инженеров в Донбассе увеличилось почти в пять раз, техников — в 7,5 раза. В 1940 году было 2.417 инженеров, а в 1956 году — 11.980. Техников было 2.624, сейчас насчитывается 19.800. Стало быть, инженеров и техников у нас достаточно. Но вот, если посмотреть по шахтам, там будет другая картина. На шахтах их относительно меньшее количество. Куда же делись все эти инженеры и техники? Они по разным каналам растекаются в канцелярии. Это надо поправить, преимущество во всех отношениях следует отдать тем, кто работает непосредственно на угле.

Работать в шахте дело не простое, не зря горное дело в старое время называли горным искусством. Ведь горное дело ведется на разных шахтах по-разному. Поэтому-то люди и называли его искусством. Хорошо вести дело, умело использовать геологические условия на каждой шахте и на отдельном участке — это действительно искусство. **(Аплодисменты).** И чтобы его в совершенстве освоить, нужны годы, надо, чтобы на шахтах были устойчивые квалифицированные кадры.

Сейчас работа в шахте усложнилась. Каких только машин здесь нет! Ими нужно управлять, смотреть за ними. А у нас это не всегда обеспечивается. Вот были мы на шахте имени Челюскинцев, на Петровке, там рабочие и инженеры правильно ставили вопрос: сейчас принижено значение людей, которые обслуживают механизмы, — электрослесарей, электромонтеров и других. А ведь от них в нынешних условиях в значительной степени зависит успех выполнения плана добычи угля.

Надо поднять эту категорию шахтеров, повысить их квалификацию. Следует также готовить таких машинистов комбайнов и врубовых машин, которые бы не обращались при всякой пустяковой неполадке к слесарям, а могли бы сами эти неполадки устранять. А ведь сейчас нередко бывает и так: загудел мотор, машинист его остановил и ждет, пока придет электрослесарь. Время идет, и добыча срывается.

А слесарь получает намного меньше, чем машинист комбайна. Говорят, что многие слесари уходят, ищут другую профессию. Да это и понятно, где больше зарабатывают,—туда люди и стремятся. Надо сделать так, чтобы все подземные рабочие, в том числе электрослесари, механики и другие рабочие, связанные с механизмами, были непосредственно заинтересованы заработной платой в количестве выданного угля. Они тогда и запасные части найдут, и кабель быстро разыщут.

Я спрашивал у некоторых работников, если мы производительность всех комбайнов и врубовых машин поднимем хотя бы до средней выработки, то сколько мы получили бы дополнительно угля? Говорят, что выполнили бы план. И это, видимо, правильно.

Подсчеты показывают, что если бы в первом полугодии 1956 года была достигнута комбайнами плановая производительность, а производительность врубовых машин осталась хотя бы на уровне фактически достигнутой в 1955 году, то Донбасс добыл бы дополнительно 4,6 миллиона тонн и выполнил план добычи угля. Значит, вопрос не только в том, чтобы дать больше машин, а главное улучшить организацию работы и использование этих машин. Ведь это факт, что большое количество горной техники, имеющейся в шахтах, из-за различных неполадок и неорганизованности простаивает.

Далее товарищ Хрущев говорит о стиле и методах руководства шахтами.

— Дело на шахте, — указывает он, — не поправишь, сидя в кабинете, уголь на-гора не поднимешь заседаниями и совещаниями. Надо управлять производством в шахте, а не только приказами и распоряжениями.

Возьмем практику работы Министерства угольной промышленности Украины. Заседает коллегия и обсуждает 15—20 отчетов управляющих трестами и других руководящих работников. По этим вопросам минимум человек 60 вызывают — не меньше трех человек по каждому вопросу, иначе несолидная коллегия получится. **(Смех).** Они сутки там просиживают вместо того, чтобы заниматься организацией работы в лаве, на участке. А ведь это самые квалифицированные люди — начальники шахт, управляющие трестами. Начальников участков на заседания коллегии, правда, не вызывают, и это единственное утешение. **(Смех).** Зато начальников участков вызывают в тресты, в райкомы партии, часто их вызывают начальники шахт и секретари парторганизаций. Вот и получается, что энергию люди растрачивают не на добычу угля, а на заседания.

А не лучше ли управляющим трестами, работникам министерства почаще ездить на шахты, бывать в лавах, и там на месте, смотреть, как организована работа по добыче угля. Это и будет отчет и инспектирование. Мы не против заседаний, они нужны, без заседаний не будет коллективного управления, но надо их проводить в меру и хорошо готовить.

У руководителей угольной промышленности очень большое пристрастие к буматам. Вот, например, «Главворошиловградуголь» за семь месяцев нынешнего года получил 915 приказов и директивных писем и 1.516 телеграмм, да сам издал 190 приказов и послал на места 1.124 телеграммы и 6.375 писем. Ведь для этого нужно специальных «писателей» приказов завести! Я убежден, что тот, кто подписывал эти письма, не только их не писал, но и не читал. **(Аплодисменты).** Их же просто невозможно все прочесть.

На шахте «Никанор» треста «Ворошиловградуголь» в прошлом году было получено 1.800 приказов и распоряжений, а за первое полугодие нынешнего года — 265 приказов из министерств и 580 приказов и распоряжений из треста. Кроме того, на шахте было получено 247 телеграфных указаний. Начальник шахты тов. Кухаренко прямо говорит, что приказов поступает столько, что их просто перестали читать, рассылают дальше не читая, причем это стало главной обязанностью технического секретаря. Вот вам и «техническое руководство!» **(Смех).**

Товарищ Н. С. Хрущев переходит далее к вопросу о себестоимости угля. В 1956 году себестоимость тонны угля на 6 рублей 56 копеек выше плана. За первое полугодие перерасходы по себестоимости составили 386 миллионов рублей. А раз уголь стал дороже, значит меньше накоплений — ведь стоимость угля разверстывается и на машиностроение и на все другие отрасли производства. Надо всерьез взяться за это дело и добиться снижения себестоимости угля, затрат на его добычу.

— Я видел, — говорит товарищ Хрущев, — хорошие образцы крепления в шахтах, отличное прохождение стволов. Были мы, например, в районе Харцизска, смотрели новый буровой агрегат, который бурит шахтные стволы. Хорошее крепление видели в шахте «Ветка-Глубокая». Это дело надо всячески расширять, крепление стволов железобетонными тюбингами позволяет ускорить проходку стволов.

На ряде примеров товарищ Хрущев показывает выгодность крепи из сборного железобетона. Сейчас это дело пошло. Правда, говорит он, в Ворошиловграде мне рассказывали, что иногда привозят стойки плохого качества. Кто, спрашивается, их делал, кто их грузил, кто принимал? Почему не было установлено необходимого контроля?

Железобетонные тюбинги надо делать из более прочного цемента. Следует подумать о силикатных тюбингах, они будут дешевле. Все это нужно быстрее двигать вперед, чтобы сократить расход леса. Вы знаете, что такое лес, как его трудно заготовлять и везти из дальних краев.

Правильно делают, что деревянную крепь в лавах заменяют металлическими переносными стойками. Но плохо, что их не берегут. За последние пять лет на шахтах потеряли 962 тысячи металлических стоек общим весом 35 тысяч тонн. Нельзя терпеть такое расточительство.

Особо товарищ Н. С. Хрущев подчеркивает необходимость улучшения шахтного строительства. Надо, говорит он, покончить с практикой распыления средств по многим об'ектам строительства.

— Когда позавчера, — говорит товарищ Хрущев, — выступали проходчики на шахте «Ново-Павловка» в Ворошиловградской области, я просто радовался, слушая этих замечательных людей. Один из выступавших рассказывал, что у него прохождение стволов составило за месяц 102 метра, и все они закреплены железобетонными тюбингами.

У нас есть, стало быть, и прогрессивные методы проходки, и хорошая система крепления, и подходящие материалы для этого крепления, но вот организация дела явно отстает. Нельзя строить шахту, если туда не подведены железная или шоссейная дороги, а лучше всего — и то и другое. Надо построить жилье, подвести воду, электроэнергию. Когда все это сделано, тогда и начинай строить шахту. Я этим никакого открытия не делаю, вы все сами знаете, что это прописные истины, но часто у работников не хватает организованности и силы воли, чтобы провести это в жизнь.

Далее товарищ Н. С. Хрущев говорит о необходимости упорядочения снабжения строек материалами, улучшения их использования. Из-за несвоевременной доставки материалов на стройке имеются большие простои.

Необходимо также улучшить работу заводов горного машиностроения, приблизить управление ими к угольному производству. Некоторые работники выдвигают предложение о том, чтобы заводы, находящиеся на Украине, передать республиканскому Министерству угольной промышленности, так как эти заводы в основном обслуживают шахты Донбасса и приспособлены главным образом для нужд Донбасса. Стоило бы об этом подумать и, может быть, решить положительно. Я уже говорил о бурении ствола шахты в районе Харцизска. Буровая машина для этого ствола сделана на Уралмашзаводе. А почему, спрашивается, не на Краматорском? Ведь Уралмашзавод и Краматорский — это заводы одного профиля. Зачем же было тащить машину с Урала? Получается не по-хозяйски.

Отмечая запутанность в системе заработной платы, товарищ Н. С. Хрущев указывает: Надо так поставить дело, чтобы каждый рабочий знал, что он дал сегодня столько-то угля и за этот труд ему причитается такая-то плата. А что сейчас получается? По зарплате у нас план перевыполняется, а по производству, по добыче угля не выполняется. Это происходит потому, что запутались с нормами, много ввели прогрессивок, создали слишком сложную систему заработной платы. Надо во всем этом обстоятельно разобраться, посоветоваться с рабочими, сделать так, чтобы заработная плата выплачивалась в зависимости от производительности труда рабочего, от количества добываемого угля.

В 1921 году В. И. Ленин подписал декрет, в котором было сказано следующее: «Система исчисления заработной платы должна быть настолько простой и ясной, чтобы связь между производительностью и заработной платой могла быть доступной пониманию каждого рабочего и служащего». Очень хорошо сказано! Вот и давайте исходить из этого принципа, сформулированного В. И. Лениным.

Товарищ Н. С. Хрущев останавливается на вопросе о закреплении рабочих кадров. Основные кадры на шахтах есть, но они должны пополняться в связи с расширением производства. Но нельзя увеличить добычу только за счет увеличения количества рабочих, надо делать это главным образом за счет усиления механизации, за счет повышения производительности труда.

Самое важное для закрепления рабочих — это обеспечение их жильем. Куда ни пойдешь в Донбассе, где раньше была степь, — теперь выросли рабочие поселки, а жилья все-таки не хватает, почему так получается? Потому что много жилья разбазаривается, распределяется неправильно.

Надо установить строжайший контроль за распределением жилплощади. Надо, чтобы каждая шахта, каждый завод имели свой жилой фонд. Человеку, ценному для шахты, завода, не худо бы и домик построить, хороший садик посадить. Лучшие квартиры надо выделять подземным рабочим — машинистам, электрослесарям и другим. Если кто бросил работу на шахте— освободи квартиру. Правильно это будет, товарищи?

Возгласы: Правильно, правильно!

Нужно экономно расходовать средства и материалы, а разве разумно сделали в городе Сталино, когда снесли ряд домов и жильцов переселили в дома, которые были построены для рабочих шахты «Ветка-Глубокая». Это расточительство, которое нужно решительно осуждать. Ведь у нас еще много людей, остро нуждающихся в жилье, и мы должны все сделать, чтобы ускорить жилищное строительство, не допускать излишеств.

— Надо, — говорит далее товарищ Хрущев, — всемерно улучшать партийную, комсомольскую, профсоюзную работу, лучше знать людей, быть теснее связанными с комбайнерами, с машинистами врубовых машин, навалоотбойщиками, со всеми людьми, которые добывают уголь. Надо посмотреть, как проходят у нас партийные и рабочие собрания, как руководители выслушивают рабочих, как работают клубы, кино, столовые, магазины, как организована торговля. Все эти вопросы имеют очень большое значение. Надо улучшить организаторскую работу на предприятиях угольной промышленности, укрепить связь партийных комитетов с массами.

В заключительной части своего выступления товарищ Н. С. Хрущев остановился на некоторых вопросах внутреннего и международного положения.

— Наша промышленность, — сказал он, — работает хорошо. В этом году вырощен хороший урожай зерновых, нужно только его убрать.

Сейчас необходимо быстро поднимать животноводство. Это труднее, но можно не сомневаться, что и эта задача будет успешно решена. По молоку мы уже вышли на широкую дорогу. Радостно, что и у вас в Донбассе рабочие могут покупать сейчас молоко в достаточном количестве. У нас есть возможность давать населению все больше молока и потом снижать на него цену.

В нынешнем году улучшается дело с овощами. Но надо сказать, что мы пока еще очень примитивно ведем овощное хозяйство. Выращиваются по преимуществу капуста, бураки, а вот помидоров, моркови, луку еще мало. Надо расширять ассортимент овощей, организовать переработку их.

Одним словом, товарищи, и промышленность, и сельское хозяйство уверенно идут в гору, справляются со своими задачами. Я думаю, что и угольщики перестроят свою работу. Силы у вас есть, желание есть, и вы сумеете добиться, что Донбасс будет еще лучше помогать успешному продвижению вперед всех отраслей народного хозяйства.

Международное положение Советского Союза хорошее. Одна за другой иностранные делегации едут в СССР. Это говорит о растущем авторитете нашей страны. Мы в скромность не играем, свою силу знаем. Но эту силу мы хотим использовать не для войны, а для мира, для нашего народа, для умножения его материальных и культурных благ, для под'ема жизненного уровня трудящихся. Недаром американцы сейчас говорят, что Советский Союз готовит технических кадров больше, чем Соединенные Штаты, и в этом они видят наибольшую для себя угрозу. Чего же они боятся? Они боятся, товарищи, мирного соревнования со страной социализма.

XX с'езд КПСС поставил задачу — в кратчайшие исторические сроки догнать и перегнать наиболее развитые капиталистические страны по производству на душу населения. Чем лучше мы используем свои силы, материалы, людей, тем быстрее достигнем эту цель, тем успешнее решим задачи, поставленные нашей партией. **(Продолжительные аплодисменты).**

Товарищи шахтеры! Ваш труд тяжелый, но благородный. Тысячи людей идут работать на шахту потому, что это нужно Родине. Слава тем комсомольцам, которые открытой и чистой душой отозвались на призыв нашей партии и правительства и пошли работать в Донбасс! **(Продолжительные аплодисменты).**

Об этой замечательной молодежи нужно хорошо и тепло позаботиться, поощрить ее заработком, сделать так, чтобы она в материальном отношении была поставлена в лучшие условия, чем молодые рабочие других профессий. Я думаю, что старые горняки, партийные и профсоюзные работники, инженеры и техники сделают все для того, чтобы достойно встретить новое замечательное пополнение.

Страна ждет от Донбасса больше угля. И рабочие Донбасса, я уверен, с честью выполнят эту задачу. Мы должны закрепить и неустанно развивать, двигать вперед великие завоевания, одержанные рабочим классом нашей страны под руководством Ленина, под руководством Коммунистической партии. Нам сейчас неизмеримо легче, чем в прежние годы. Ведь мы сейчас— не единственная страна социализма: с нами великий народный Китай, с нами многие другие страны, ставшие на славный путь социалистического строительства.

Понесем же вперед непобедимое знамя Ленина! **(Продолжительные аплодисменты).**

Вперед, к коммунизму! **(Бурные, продолжительные аплодисменты. Все встают).**

☆ ☆ ☆

Участники совещания приняли Обращение ко всем рабочим угольной промышленности Украины о развертывании социалистического соревнования за досрочное выполнение плана второго полугодия по добыче угля и строительству предприятий угольной промышленности УССР.

Стотысячный митинг трудящихся города Сталино

СТАЛИНО, 17 августа. (ТАСС). Никогда еще на центральном стадионе «Шахтер» не было так многолюдно, как сегодня. После окончания рабочего дня сюда, на общегородской митинг, посвященный только что закончившемуся совещанию работников угольной промышленности Украины, собралось около ста тысяч рабочих, инженеров, служащих предприятий и учреждений областного центра.

Сюда прибыли шахтеры Петровки, Рутченково, Буденновки, металлурги и машиностроители Сталино-Заводского района, химики Смолянки, труженики других районов города. Пришли участники республиканского совещания — горняки Донецкого бассейна, Львовщины и Волыни, угольных разрезов Александрии.

На трибуне — Первый секретарь ЦК КПСС тов. Н. С. Хрущев, первый секретарь ЦК КП Украины тов. А. И. Кириченко, министр угольной промышленности СССР тов. А. Н. Задемидко, министр строительства предприятий угольной промышленности СССР тов. Л. Г. Мельников, министр угольной промышленности УССР тов. А. Ф. Засядько, министр строительства предприятий угольной промышленности УССР тов. Г. В. Красниковский, руководящие работники республиканских, областных, городских организаций, представители общественности.

Открывая митинг, секретарь городского комитета партии тов. А. А. Титаренко от имени тружеников города передает горячий привет шахтерам и шахтостроителям Украины, принимавшим участие в республиканском совещании.

Слово предоставляется секретарю Сталинского обкома КП Украины тов. И. П. Казанец. Он говорит о том, что после XX с'езда КПСС труженики области проделали большую работу по развитию тяжелой индустрии, на долю которой ныне приходится 85 процентов всей выпускаемой в области продукции.

— У нас, — говорит тов. Казанец, — имеются передовые шахты и тресты, однако в целом угольная промышленность не выполняет плана. На совещании были вскрыты крупные недостатки в нашей работе, мы находимся в большом долгу перед государством, недодали стране много донецкого угля.

От имени всех трудящихся области он заверяет Центральный Комитет КПСС, что шахтеры преодолеют отставание, увеличат добычу донецкого угля, необходимого для развивающегося народного хозяйства страны.

На трибуне — навалоотбойщик шахты № 10-бис треста «Куйбышевуголь» тов. М. М. Тарасов.

— Шахтеры, — говорит он, — должны быть в первых рядах тружеников нашей страны, ибо они дают хлеб для промышленности. Я рад сообщить, что наш коллектив с честью справляется с задачами, поставленными с'ездом партии. За семь с половиной месяцев мы дали сверх плана пятнадцать эшелонов угля, значительно перевыполнили задание по подготовительным работам. В этом году на шахте сэкономлено более миллиона рублей государственных средств.

Тов. Тарасов призывает всех горняков города достойными делами встретить приближающийся праздник — День шахтера.

Выступает начальник шахты имени Кагановича треста «Куйбышевуголь» тов. А. Я. Данильченко.

— В плане новой пятилетки сказано, что угольщики страны должны дать народному хозяйству 593 миллиона тонн угля. На долю нашей шахты приходится полтора миллиона тонн. Рабочие и инженеры нашего предприятия единодушно решили выполнить пятилетний план досрочно, за четыре с половиной года.

Тов. Данильченко сообщает о первом вкладе, который внес коллектив в выполнение принятых обязательств: с начала года выдано дополнительно 24 тысячи тонн угля. Оратор обращается к коллективам отстающих шахт с призывом мобилизовать имеющиеся резервы и в короткий срок погасить угольный долг, добиться выполнения государственных планов всеми предприятиями города.

Слово предоставляется Первому секретарю Центрального Комитета Коммунистической Партии Советского Союза тов. Н. С. Хрущеву, тепло встреченному трудящимися столицы Донбасса. Тов. Н. С. Хрущев от имени ЦК КПСС горячо приветствует донецких горняков, героические дела которых известны всей стране.

Бурными аплодисментами участники митинга встречают слова тов. Н. С. Хрущева о том, что промышленность и сельское хозяйство страны добились хороших успехов. Тов. Н. С. Хрущев выразил твердую уверенность в том, что труженики Донбасса, в первую очередь шахтеры, не пожалеют сил для успешного осуществления планов шестой пятилетки и внесут свой вклад в дело дальнейшего развития промышленности и сельского хозяйства, повышения жизненного уровня и культуры советского народа. Свою речь тов. Н. С. Хрущев заканчивает призывом высоко держать знамя марксизма-ленинизма.

Раздаются здравицы в честь Коммунистической партии Советского Союза.

Двадцатипятилетие казахстанской кочегарки

КАРАГАНДА. Исполнилось четверть века со дня организации в Караганде третьей мощной угольной базы страны. В пятой пятилетке был детально изучен Чурубай-Нуринский угольный район, где сейчас развернулось большое шахтное строительство. Новые предприятия расположены на пластах долинской свиты — очень ценного для металлургической промышленности Казахстана и Урала месторождения коксующегося угля. В последние годы разведан также Тентекский угольный район, где вскоре начнется сооружение мощных гидрошахт.

Бурно растущая Караганда уже в этом году даст стране столько угля, сколько добывали все шахты дореволюционной России. В бассейне за годы шестой пятилетки будут сданы в эксплуатацию 17 новых предприятий общей мощностью в 24 миллиона тонн топлива в год. Начнется сооружение еще 24 шахт и разрезов.

На карагандинских шахтах полностью механизированы доставка угля на поверхность и погрузка его в железнодорожные вагоны. Десятки новых машин насчитывает электровозный парк. Под землей действуют сотни скребковых и ленточных конвейеров. В этом году с помощью нового вида горняцкой крепи — металлических труб — широко механизировано управление кровлей. Это дало возможность на многих шахтах ликвидировать тяжелый труд бутчиков.

Около 80 процентов угля добывается комбайнами. Местные инженеры создали новые типы машин — сдвоенные комбайны. С их помощью механизирована навалка топлива на транспортер на шахтах, разрабатывающих самый мощный в бассейне пласт «Верхняя Марианна». К концу года сдвоенными комбайнами намечено добыть около сорока процентов всего топлива.

Растет и благоустраивается Караганда. Ежегодно здесь сдается в эксплуатацию более ста тысяч квадратных метров жилья. Сейчас сооружается около 300 многоэтажных домов. Заканчивается строительство Дворца физкультуры с зимним бассейном для плавания, многочисленными спортивными залами, гостиницей для спортсменов.

Шахты сплошной цикличности

Горняки готовят достойную встречу своему традиционному празднику—Дню шахтера. Сотни коллективов передовых шахт и разрезов систематически перевыполняют производственную программу. Сверхплановый уголь выдают на-гора шахтеры «Западная-Капитальная» и имени ОГПУ комбината «Ростовуголь», «Полысаевская-1» и «Шушталенская № 1» в Кузбассе, № 68 «Жданковская» в Тульской области и многие другие.

Успеху в работе этих предприятий во многом способствовало внедрение графика цикличности. Так, горняки Карагандинской шахты имени С. М. Кирова, освоившие новые методы организации производства, намного увеличили выработку. С начала года они дали стране 50 тысяч тонн сверхпланового топлива, сэкономив при этом более полумиллиона рублей.

В другой шахте сплошной цикличности — № 63 треста «Свердловуголь» в Донбассе — почти вдвое, по сравнению с прошлой пятилеткой, возрос с'ем угля с каждого погонного метра очистной линии забоев. Это достигнуто благодаря более четкой и слаженной работе комплексных бригад, улучшению использования горной техники. Применение графика цикличности позволило здесь наладить планово-предупредительный ремонт машин и механизмов, внедрить новое оборудование, расширить линию забоев.

Только на 22 наиболее крупных шахтах сплошной цикличности Донбасса, Кузбасса и других угольных бассейнов с начала года высвобождено несколько тысяч рабочих для других производственных участков.

Все шахты сплошной цикличности, как правило, работают ритмично, успешно выполняя производственную программу.

(ТАСС).

Автопоезд с зерном

ЧЕЛЯБИНСК. Свыше пяти тысяч грузовых автомашин из Челябинска, Магнитогорска, Златоуста и других городов Южного Урала направлено в колхозы и совхозы области для вывозки зерна.

Передовые водители умело используют технику. Шофер треста «Челябметаллургстрой» тов. Бетлинский вывозит зерно из колхоза имени Ленина, Брединского района. В первый же рейс тов. Бетлинский доставил на склад в два раза больше зерна, чем другие машины. Сейчас он ежедневно вывозит на ссыпной пункт по 100—150 центнеров хлеба сверх задания.

Водители машин Троицкой транспортной конторы начали использовать сразу по два прицепа с одним грузовым автомобилем. Шофер тов. Якименко на грузовике «ЗИС-150» с двумя прицепами за каждый рейс стал вывозить зерна на 4—5 тонн больше.

Колхозы и совхозы области уже сдали государству более двух миллионов пудов хлеба нового урожая. Основную массу зерна вывезли шоферы машин промышленных предприятий.

НА СТРОЙКАХ ШЕСТОЙ ПЯТИЛЕТКИ

Томусинская ГРЭС

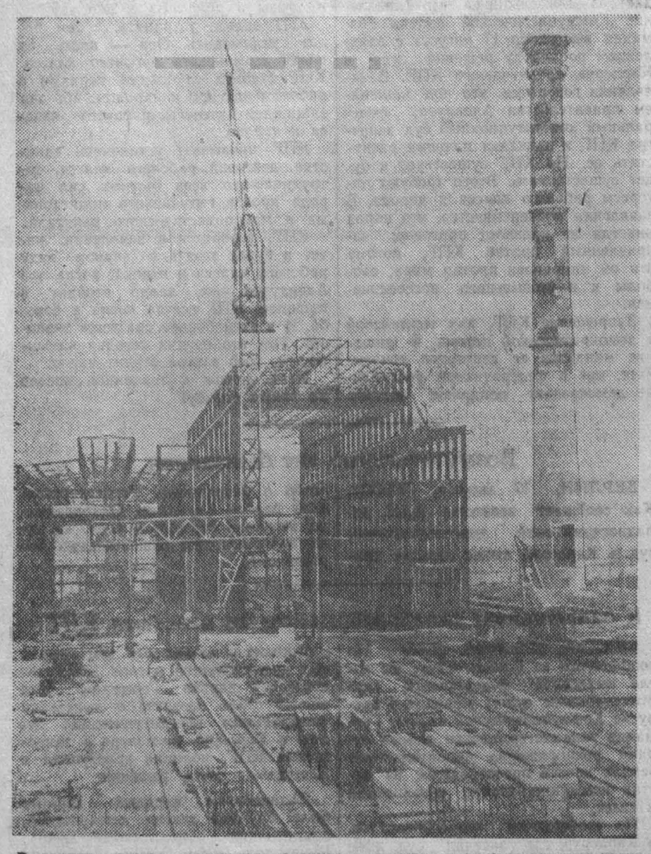

В полном разгаре сооружение главного корпуса и пристанционных узлов.

Томь — основная водная артерия Кузбасса. Извиваясь меж скалистых крутых берегов, она как бы разрезает бассейн с юга на север на две части. На более пологом, левом берегу реки недалеко от места, где в нее впадает быстроводная Мрас-Су, на многие километры раскинулась строительная площадка одной из крупнейших тепловых электростанций — Томусинской ГРЭС.

Трудно представить себе темпы ее созидания. Ведь еще в 1953 году здесь лежала нетронутая степь с редким, чахлым кустарником и болотами. Но вот пришли строители. Мертвую тишину края нарушили разноголосый людской гомон, рев моторов тракторов и мощных автосамосвалов. По временной железнодорожной колее начали поступать первые эшелоны со строительными материалами.

Сейчас на левобережье Томи выросли два больших рабочих поселка со школами, магазинами, столовыми и другими об'ектами. Построен комбинат подсобных предприятий. В полном разгаре сооружение главного корпуса и пристанционных узлов.

...Берег реки. Пока еще прозрачную воду Томи отделяет от электростанции узкий перешеек, но пройдет немного времени, и через устье глубокого подводящего канала она бурным потоком устремится к береговой насосной станции. Отсюда по трем ставам труб диаметром 2,4 метра вода будет подаваться для превращения отработанного пара в конденсат.

На рытье канала успешно трудится машинист экскаватора Иван Ильич Кисельников. Легкий нажим рукоятки, и кубовый ковш «Воронежца», описав в воздухе дугу, с силой врезается в галечник. Еще несколько секунд, и грунт уже в кузове самосвала. И так цикл за циклом. Урча моторами, ежеминутно с берега на стройку отправляются один за другим мощные «МАЗ'ы». Иван Ильич не допускает такого положения, чтобы машины простаивали под погрузкой. Не зря он считается лучшим экскаваторщиком стройки: при норме 450 кубометров И. И. Кисельников вот уже три года ежесменно вынимает по 800 — 1000 кубометров гравия. В полтора раза перевыполняет свои дневные задания бульдозерист комсомолец Алексей Рюмшин.

От протоки вверх, через десяток минут ходьбы по дну подводящего канала, попадаешь в обширный котлован береговой насосной станции. На стройке это, пожалуй, самое ответственное гидротехническое сооружение. С вводом в строй теплоэлектроцентрали насосная станция будет подавать каждую минуту по три тысячи кубометров воды. Вот почему сейчас на строительстве станции особенно горячая пора. Многое уже сделано, но немало предстоит выполнить в ближайшее время.

Электросварщик-верхолаз С. Д. Суконкин.

—Строительство насосной, — рассказывает бригадир бетонщиков Владимир Сергеевич Сурочкин, — мы начали нынче весной. За три месяца бригада из 21 человека уложила более двух тыс. кубометров бетона Среднее выполнение норм в нашем коллективе составило 140 процентов, а Владимир Павлович Нуйкин, Николай Алексеевич Стрижкин, Илья Федорович Кремлевский, молодой бетонщик Владимир Пашкус систематически перевыполняют нормы в полтора — два раза.

В. С. Сурочкин поглядел вокруг, словно желая убедиться в том, что работа идет нормально, на ходу дал кому-то совет и продолжал:

—Конечно, наши успехи—далеко не предел. Задерживают нас еще плотники с устройством опалубки. Вот и сидим, как говорится, у них на шее. Только 7—8 дней в месяц и работаем с полной нагрузкой. Да и на них-то как обижаться, ведь трудятся они тоже хорошо.

Бригадир бетонщиков добродушно улыбнулся и кивком головы указал наверх, как бы говоря: «Можете убедиться сами».

Установку опалубки на насосной станции ведет бригада плотников, которую возглавляет Александр Григорьевич Кречетов. Еще совсем недавно она была одной из отстающих, но за последнее время мнение о ней изменилось. Соревнуясь за достойную встречу Дня строителя, коллектив выполнил в исключительно сложных условиях июльское задание на 118 процентов. Работать приходится на большой высоте, механизировать труд тут нельзя, а поэтому все операции выполняются вручную. И все же плотники Николай Иванович Козлов, Павел Кириллович Михеев и сам бригадир ежедневно дают по полторы нормы в смену.

На сооружении береговой насосной станции хороших производственных показателей добиваются изолировщицы из комсомольско-молодежной бригады Юриной, приехавшей на стройку по зову партии из Балашовской области, и арматурщики из бригады Селюкова.

Строительство насосной станции вступило в завершающую фазу. С каждым днем работать приходится все напряженнее. Не случайно старший прораб четвертого участка выпускник Новосибирского строительного института Борис Михайлович Переломов уделяет этому об'екту столь большое внимание. Нередко его можно видеть вместе с опытным мастером строительства гидротехнических сооружений Николаем Васильевичем Пашневым. Они подолгу, детально изучают чертежи, намечают организационно-технические мероприятия для ускорения темпов строительства.

...На шестидесятиметровую высоту взметнулся металлический каркас главного корпуса теплоэлектроцентрали. Пока что здесь смонтирована третья часть здания, работы по сооружению остальной части идут полным ходом. Вот огромный сорокатонный башенный кран подхватил массивную ферму, загудел мотор электродвигателя, и груз, плавно покачиваясь на стальных канатах, медленно поднимается вверх. Через несколько минут ферма уже установлена на заранее определенное для нее место. Теперь дело за электросварщиками. Работать на большой высоте может не каждый — здесь нужны особая сноровка, железные нервы. А вот для Степана Даниловича Суконкина это стало делом обыденным. Невысокого роста, русоволосый, он, словно канатоходец, легко и проворно перебирается с одной балки на другую, застегивает ремни предохранительного пояса, не спеша закрепляет электрод. Еще мгновенье — и на фоне голубого бездонного неба вспыхивает россыпь ослепительных искр.

Недалеко от С. Д. Суконкина на головокружительной высоте работают верхолазы Михаил Иванович Нюкалов, Николай Капитонович Бурлаков и другие. Все они намного перевыполняют нормы.

Не с меньшим напряжением трудятся и на земле. На монтаже жесткого каркаса фундамента первого турбогенератора работает комсомольско-молодежная бригада Николая Репина. Еще совсем недавно воспитанник ремесленного училища Николай Репин впервые пришел на стройку. А теперь он по праву считается одним из лучших монтажников. Государственная квалификационная комиссия присвоила ему 7-й разряд.

Высоких производственных показателей добивается на монтаже водовода комплексная бригада Владимира Ефимовича Гуляева. Ежемесячные задания здесь выполняют на 170—180 процентов.

Серьезный экзамен держат в эти дни и строители котельного цеха электростанции. На площадку начали поступать узлы первого парового котла. Не далек день, когда начнется его монтаж. Строители сейчас готовятся к этому важному событию, проверяют лишний раз, все ли достаточно хорошо сделано. Уже закончена укладка фундамента под первый котел, залита бетоном арматура под фундаменты трех турбогенераторов, началась укладка арматуры под основание первой турбины.

Накануне Дня строителя на электростанции началась облицовка каркаса главного корпуса крупными стеновыми шлакобетонными блоками. Выпуск сборных шлакобетонных конструкций освоен нынче в цехе комбината подсобных предприятий. Здесь изготавливается более трехсот типоразмеров различных блоков и панелей.

Машинист экскаватора И. И. Кисельников.

В технологии крупноблочного производства имеется еще немало недостатков, но коллектив настойчиво борется за их устранение. Сейчас творческая мысль строителей направлена на отыскание методов обогащения доменного шлака. Успешное решение этой задачи позволит на каждом кубометре шлакобетона сэкономить до 20 рублей государственных средств.

Строительный мастер Н. В. Пашнев, старший прораб участка № 4 Б. М. Переломов и бригадир изолировщиц Светлана Юрина за обсуждением плана работ.

Текст Ф. ПОПОВА. Фото В. Скоробогатова.

Итоги Спартакиады народов СССР

Команды Москвы, РСФСР и Ленинграда завоевали призы Совета Министров СССР

В течение двенадцати дней внимание миллионов советских людей и многих любителей спорта за рубежом было приковано к Спартакиаде народов СССР, проводившейся в Москве с 5 по 16 августа. Спартакиада явилась яркой демонстрацией дружбы и братства народов Советского Союза, свидетельством нового под'ема массового физкультурного движения в союзных республиках. Достаточно сказать, что в соревнованиях Спартакиады приняли участие спортсмены свыше 40 национальностей.

Спартакиада народов СССР — крупнейшее событие в спортивной жизни нашей страны. В период подготовки к ней свыше 17 миллионов человек оспаривали в массовых состязаниях почетное право выступить в Москве. Состязания в коллективах физической культуры, районах, областях, краях и республиках вызвали широкий отклик у молодежи. Десятки тысяч юношей и девушек записались в эти дни в спортивные коллективы и секции.

В финальных соревнованиях Спартакиады участвовали 9.244 спортсмена. Команды всех союзных республик боролись за призы Совета Министров СССР.

В программу Спартакиады входили состязания по 21 виду спорта. Интересной и напряженной была борьба наших лучших спортсменов.

Каковы же итоги Спартакиады народов СССР?

Первенство Спартакиады завоевала команда РСФСР (Москва). На второе место вышла сборная команда областей, краев и автономных республик РСФСР. Третье место заняла команда РСФСР (Ленинград). Эти три команды удостоены призов Совета Министров СССР.

Замечательную победу одержала команда РСФСР (Москва). Она набрала 471 очко. Москвичи заняли первые места в велосипедном спорте (шоссе), волейболе (женщины), гимнастике, конном спорте, прыжкам в воду, теннису, тяжелой атлетике, фехтованию, баскетболу (женщины), водному поло, легкой атлетике и футболу. Таким образом, московские спортсмены были первыми в соревнованиях по 12 видам спорта.

У сборной команды областей, краев и автономных республик РСФСР — 434 очка. Спортсмены Российской Федерации первенствовали в стрельбе пулевой и стендовой, классической борьбе.

Спортсмены команды РСФСР (Ленинград) набрали 412,5 очка. Ленинградцы выиграли соревнования по боксу, вольной борьбе, плаванию, гребле на байдарках и каноэ.

На четвертом месте — команда Украинской ССР (396,5 очка), пятом — Грузинской ССР (338,5 очка), шестом — Эстонской ССР (317 очков), седьмом — Белорусской ССР (290,5 очка), восьмом — Латвийской ССР (262 очка), девятом — Армянской ССР (244 очка), десятом — Азербайджанской ССР (237 очков), одиннадцатом — Узбекской ССР (232 очка), двенадцатом — Литовской ССР (214,5 очка), тринадцатом — Казахской ССР (207,5 очка), четырнадцатом — Молдавской ССР (159 очков), пятнадцатом — Туркменской ССР (139 очков), шестнадцатом — РСФСР (Карельская АССР)—112,5 очка, семнадцатом — Киргизской ССР (108,5 очка), восемнадцатом месте — Таджикской ССР (95,5 очка).

Спартакиада народов СССР наглядно показала достижения физкультурников союзных республик. Юноши и девушки — представители братских народов Советского Союза добиваются все новых и новых успехов в спорте. Многие из них на Спартакиаде выполнили нормы первого спортивного разряда и нормы мастера спорта.

Чемпионом Спартакиады и страны стала дружная, сильная мужская команда латвийских баскетболистов, а спортсмены Армянской ССР завоевали первенство в соревнованиях по современному пятиборью.

Мужская команда Украины вышла на первое место в состязаниях по волейболу, а женская команда заняла в этом виде спорта второе место. Представители Украины в командном зачете имели вторые места по гимнастике, теннису, тяжелой атлетике и классической борьбе, третьи места—по велогонкам на шоссе, плаванию, прыжкам в воду, фехтованию и футболу, четвертые места — по пулевой стрельбе, борьбе вольной, стендовой стрельбе, гребле на байдарках и каноэ, легкой атлетике.

Значительны достижения на Спартакиаде спортивной молодежи Грузинской ССР. Команда Грузии заняла второе место по вольной борьбе, водному поло и футболу. Спортсмены Грузии вошли в шестерку лучших в соревнованиях по волейболу (женщины), гимнастике, плаванию, прыжкам в воду, стендовой стрельбе, теннису, фехтованию, баскетболу (женщины), классической борьбе, гребле на байдарках и каноэ.

Хорошо выступили команды прибалтийских республик. Латвийские физкультурники в шестерке лучших команд по волейболу, тяжелой атлетике, стендовой стрельбе, баскетболу (женщины). Спортсмены Эстонии заняли третье место по вольной борьбе, конному спорту, теннису, пятое — по легкой атлетике, плаванию и современному пятиборью, шестое — по велогонке на шоссе, волейболу (мужчины), пулевой стрельбе, классической борьбе, У литовских спортсменов по баскетболу третье место (мужчины) и четвертое место (женщины).

Все больший размах принимает физкультурное движение в республиках Средней Азии и Казахстане. Одновременно с ростом массовости повышается и мастерство спортсменов. Об этом свидетельствует тот факт, что команды Узбекистана, Киргизии и Туркмении были на Спартакиаде в числе шести лучших по конному спорту, а спортсмены Казахстана — по боксу, баскетболу (мужчины) и современному пятиборью.

За время Спартакиады установлено 355 новых рекордов союзных республик. Тридцать две поправки в таблицу республиканских рекордов внесли спортсмены Таджикской ССР. Спортсмены РСФСР показали 30 новых республиканских рекордов, спортсмены Литвы — 29, Украины и Эстонии—по 23, Азербайджана — 19, Казахстана и Армении—по 18, Молдавии, Киргизии и Узбекистана — по 17, Белоруссии — 16, Туркмении — 14. Представители Латвии установили 12 республиканских рекордов, а Грузии — 10. Спортсмены Карельской АССР обновили 22 своих рекорда, ленинградцы — 21 и москвичи — 17.

Спартакиада народов СССР ознаменовалась 33 новыми всесоюзными рекордами. Девять из них превышают рекорды мира.

Особо следует отметить выдающиеся достижения: Семена Ржищина в беге на 3.000 метров с препятствиями (8 минут 39,8 секунды); Нины Виноградовой в легкоатлетическом пятиборье (4.767 очков) и барьерном беге на 80 метров (10,7 секунды); Ивана Филина в марафонском беге, штангистов — Аркадия Воробьева в троеборье (462,5 килограмма); в жиме двумя руками Евгения Минаева (114 килограммов); Равиля Хабутдинова (123 килограмма) и Федора Богдановского (134 килограмма). Новые всесоюзные рекорды установили эстонская спортсменка Ульви Воог в плавании вольным стилем на 400 метров (5 минут 19,7 секунды), ленинградская спортсменка Галина Попова в беге на 100 метров (11,5 секунды) и другие спортсмены. Высокие результаты показал Владимир Куц в беге на 5.000 и 10.000 метров.

Значительно обновился список чемпионов Советского Союза. Способная молодежь по праву завоевала золотые медали в спортивной борьбе с опытными спортсменами, участниками многих всесоюзных и международных соревнований. В числе новых чемпионов — киевская теннисистка В. Кузьменко, юная спортсменка из Сталинграда Г. Камаева (плавание), победительница в соревнованиях по прыжкам в высоту В. Баллод (Узбекистан), московский гребец В. Иванов, стрелок Р. Ананикян (Грузия).

В ходе соревнований Спартакиады показано 445 результатов мастера спорта. Впервые норму «Мастера спорта СССР» выполнили 189 спортсменов. В их числе представители РСФСР — Рубачев и Югова, Украинской ССР — Андросов и Титов, Армянской ССР — Авакян и Скороход, Азербайджанской ССР — Цатурянц, Грузинской ССР — Ратианидзе и Никитин, Туркменской ССР — Апрекис и Богданов, Казахской ССР — Громов и Ежов, Литовской ССР — Касперавичус и Индряле, Белорусской ССР — Якубович и Мицкевич, Эстонской ССР — Коло и Роози, Узбекской ССР — Карилюк и Басыров, Латвийской ССР — Фришманис и Силис, Молдавской ССР — Севрюг и Потапенко.

Подводя итоги, главная судейская коллегия Спартакиады отмечает, что в соревнованиях по отдельным видам легкой атлетики и плавания были показаны посредственные результаты. Это относится к бегу на средние дистанции, к барьерному бегу мужчин, прыжкам в длину, метанию диска у мужчин, прыжкам в высоту, метанию копья и диска у женщин. Посредственными признаны результаты у многих участников соревнований по пятиборью, плаванию и велосипедному спорту.

Соревнования обслуживали 1.322 судьи.

На Спартакиаде присутствовали многочисленные зарубежные гости, в том числе руководители международных спортивных об'единений и национальных организаций.

Ход соревнований освещали свыше 700 корреспондентов советской и иностранной прессы. Более 100 кинооператоров ежедневно снимали наиболее интересные встречи.

Советские спортсмены продемонстрировали в Москве высокие достижения по многим видам спорта, ответив делом на заботу Коммунистической партии и Советского правительства о физическом развитии молодежи нашей страны.

(ТАСС).

ФЕЛЬЕТОН

„БОБРЫ“

Бобры, как утверждает Большая Советская Энциклопедия, живут по тихим, безлюдным рекам. Они способны перегрызать деревья диаметром до одного метра. Селятся в норах, а также в так называемых «хатках», которые сами и строят. «Хатки» имеют несколько камер и запасных выходов.

В отличие от бобров, описанных в Энциклопедии, «бобры», проживающие в Ленинске-Кузнецком, сами дерева не грызут, предпочитая, чтобы этим занимались другие, во всем же остальном их повадки сходятся— они и «хатки» строят, и запасные выходы из них имеют.

Месяца полтора назад на улице Р. Люксембург появилась коричневая «Победа». Взвизгнув тормозами, она круто остановилась у пустыря. Из нее вышло несколько человек, и один из них, которого спутники почтительно называли Федотом Терентьевичем, решительно указал:

— Здесь!.

Через час на пустыре уже трудилось полтора десятка землекопов.

С тех пор коричневая машина стала ежедневно наведываться на улицу Р. Люксембург. Заместитель управляющего трестом «Ленинскшахтострой» Ф. Т. Мельников взял новую стройку под свой строгий контроль. Он интересовался, своевременно ли подвозится материал и не бывает ли по этой причине простоев, во-время ли удовлетворяются заявки на автотранспорт и многими другими вопросами. Возвращаясь в трест, в уютно обставленный кабинет, Федот Терентьевич связывался по телефону с начальником Ленинского строительного управления Алпатовым или главным инженером Чуриловым и устраивал им «разнос» за низкие темпы работ и неполадки в организации труда.

Повесив телефонную трубку, Федот Терентьевич закрывал глаза и мысленно представлял себе дом уже в отделанном виде. Вот «Победа» плавно под'езжает к зданию. С балкона второго этажа ему приветливо машет рукой жена. Дети, окружив отца, с возгласами «папочка приехал!» берут его за руки и ведут в комнаты. Вечером в доме собираются гости и с завистью осматривают внутренние покои. Здесь и просторная гостиная, и кабинет, и отдельные спальни для каждого члена семьи, и комната для отдыха гостей, и просторная кухня, и ванная, и многое другое. Раздаются голоса одобрения, хозяина хвалят за то, что он столь быстро, скорострастными методами сумел соорудить такую махину.

Понятно, Федот Терентьевич не станет распространяться о том, как велось строительство дома, как, выписывая одну машину бетона, он привозил по четыре — пять машин, как таким же путем получал кирпич, как угодливые руководители строительного управления останавливали работы на одном из важнейших об'ектов, чтобы форсированным методом сооружать особняк для заместителя управляющего.

Умолчит он и о том, что, когда еще строительство только начиналось, некоторые товарищи предупреждали его:

— Осторожнее. Такие методы сооружения индивидуального особняка попадают под соответствующие статьи уголовного кодекса...

Оказался прав он, Федот Терентьевич, а не те, кто его предупреждал. Ну кто, скажите на милость, интересовался его стройкой, хотя она уже подходит к концу? Сюда не заглядывали представители профсоюза, прокуратуры. Не первый и не последний дом строится таким способом. И всем пока что сходит с рук.

Да, прав Федот Терентьевич. Многим в Ленинске-Кузнецком сходят с рук злоупотребления, связанные с обзаведением собственными «хатками». И сходит потому, что все здесь перепуталось до такой степени, что сам черт, как говорят, в этих делах ногу сломит. Разве может, например, первый заместитель председателя горисполкома К. И. Нагорнов сказать Ф. Т. Мельникову, что он явно злоупотребляет своим служебным положением, когда у самого Кузьмы Ивановича при сооружении его особняка проходили «практику» учащиеся горнопромышленной школы?

Да разве только эти лица! Пользуясь своим служебным положением, директор горпромкомбината Г. И. Якушев возил на строительство своего индивидуального дома машины теса, и этого никто не замечал. Имея скромный оклад в тысячу рублей, он в рекордно короткий срок воздвигает себе «хатку», которая, по самым скромным подсчетам, стоит добрых сорок тысяч рублей.

Говорят, что аппетит приходит во время еды. Видимо, «бобры» в данном случае не имеют отличия от других живых существ. Заместитель заведующего городским торговым отделом Д. А. Байбалов вот уже долгое время пребывает в состоянии такой алчности. Несколько лет назад он завел себе собственный дом, потом построил индивидуальную «хатку» одной дочери, затем — другой. Сейчас Д. А. Байбалов, числясь официально владельцем одного дома, имеет фактически три. На отсутствие аппетита не может пожаловаться и шофер легковой машины горисполкома И. А. Поляков. Продав один дом за тридцать с лишним тысяч рублей, он, пользуясь протекцией того же К. И. Нагорнова, получил новую усадьбу в центре города и заложил другую «хатку». А когда И. А. Полякова пытались призвать к порядку, то К. И. Нагорнов вступился за своего шофера.

Мы не имеем ничего против того, чтобы трудящиеся честным путем обзаводились индивидуальными домами. Но мы решительно выступаем против злоупотреблений и хищений, связанных со строительством. Нас возмущает то, что у «бобров» из Ленинска-Кузнецкого находятся защитники и покровители. Исключенный из рядов КПСС и снятый с работы директора городской автобазы за злоупотребления при постройке личного дома И. А. Ерошкин был тотчас же переведен облавтотрестом в Прокопьевск на пост... директора автобазы.

Покровительствует «бобрам» и городская прокуратура. Начальник строительной группы шахты «Журинка-3» М. И. Шрайберг за несколько лет построил себе три дома из шахтных материалов. Трижды документы о «стройках» Шрайберга поступали к городскому прокурору С. Г. Ефимову, и трижды он отказывал в возбуждении уголовного дела.

В марте трест «Ленинуголь» передал в прокуратуру дело на бывшего начальника коммунального отдела шахты имени Кирова, а теперь начальника того же отдела шахты «Журинка-3» П. Ф. Кирсанова. При определении стоимости принадлежащего Кирсанову индивидуального дома, который подлежал сносу, комиссия, направленная сюда им же, оценила его в 28 тысяч рублей. На другой день другая комиссия, созданная тем же Кирсановым, определила продажную цену дома в 3 тысячи. Продав дом по первой оценке, Кирсанов немедленно купил его по второй и в результате положил в карман 25 тысяч рублей. Но С. Г. Ефимов не находит в этом деле никакого состава преступления.

Вольготно живется «бобрам» в Ленинске-Кузнецком!

М. СТОЙКЕВИЧ.
Ф. КАЙГОРОДЦЕВ.

Передовые методы строительства в Кузбассе

Недавно Кемеровское книжно-журнальное издательство выпустило из печати сборник «Передовые методы строительства в Кузбассе».

Сборник имеет два раздела: жилищное и культурно-бытовое строительство, промышленное строительство. В первом разделе помещены статьи главного инженера треста «Кузнецктяжстрой» М. Бальнова об индустриальных методах на жилстроительстве, начальника производственно-технического отдела треста «Сталинскпромстрой» В. Машинец о применении сборного железобетона, начальника участка Беловского шахтостройуправления Н. Шашкова об опыте механизации штукатурных работ. Главный инженер кирзавода А. Спекторов рассказывает о передовой технологии производства кирпича, а инженер Кузбассгипрошахта В. Иерусалимский — о сырьевых ресурсах Кузбасса для производства бетона и железобетона.

В этом разделе строители и руководители управлений и трестов найдут много нового и интересного для внедрения на производстве. Безусловно, заслуживает внимания статья технического руководителя передового треста Кузбасса тов. Бальнова об организационных и технических преобразованиях, которые принесли коллективу немалый успех.

О комплексной механизации наиболее трудоемких штукатурных работ образно рассказывает т. Шашков. Он подробно описывает конструкцию и работы затирочной машины, которую здесь впервые ввели в действие.

Не менее поучителен и раздел сборника, посвященный промышленному строительству.

С большим интересом прочитают проходчики статью их товарища по профессии Б. Бычковского о том, как он дал 101 метр шахтного ствола в месяц. Скоростной проходке горизонтальных выработок на шахте «Чертинская - Южная» посвящена статья начальника Беловского шахтостройуправления Н. Хорошилова. Интересный экономический анализ стоимости строительных работ приводит управляющий областным отделением промбанка Ф. Артамонов. Шахтостроители внимательно прочитают и статью директора Кемеровского филиала ВниИОМШС В. Костюковского о применении на шахтах Кузбасса сборного железобетона.

Выпуск этого сборника вполне оправдан и должен быть широко распространен среди строителей и шахтостроителей. Нужно лишь сделать одно замечание. Редактирование статей в отдельных случаях проведено небрежно, что несколько снижает их ценность.

Э. ЛИВЯНТ.

Итоги Спартакиады народов СССР

ВРУЧЕНИЕ ПРИЗОВ СОВЕТА МИНИСТРОВ СССР ПОБЕДИТЕЛЯМ СПАРТАКИАДЫ НАРОДОВ СОВЕТСКОГО СОЮЗА

17 августа в Георгиевском зале Большого Кремлевского Дворца в торжественной обстановке состоялось вручение призов Совета Министров СССР командам — победительницам Спартакиады народов Советского Союза.

С сообщением об итогах Спартакиады выступил главный судья соревнований К. А. Андрианов.

По поручению Совета Министров СССР председатель Комитета по физической культуре и спорту при Совете Министров СССР Н. Н. Романов первый приз — хрустальный кубок — вручил команде РСФСР (Москва). Призы Совета Министров СССР — хрустальные кубки — были вручены также команде РСФСР (сборная областей, краев и автономных республик), занявшей второе место, и спортсменам Ленинграда, вышедшим на третье место.

Спортсмены — участники Спартакиады, представители советской общественности, заполнившие Георгиевский зал, горячо приветствовали победителей — замечательных советских спортсменов.

(ТАСС).

БАЛ ПОБЕДИТЕЛЕЙ СПАРТАКИАДЫ НАРОДОВ СССР В БОЛЬШОМ КРЕМЛЕВСКОМ ДВОРЦЕ

В сверкании огней Большой Кремлевский Дворец. Звучат оркестры. Собираются гости — победители Спартакиады народов СССР.

Голубая лента с надписью «Добро пожаловать» протянута поперек лестницы... Прославленный десятиборец рекордсмен Европы Василий Кузнецов берет последний «финиш» — ножницами разрезает ленту. Бал открыт!

На лестнице победителей Спартакиады встречают девушки с большими букетами цветов.

Во всех залах Большого Кремлевского Дворца начинается веселье. Мелодии танцев, песен и плясок сменяют друг друга. Юноши и девушки кружатся в вальсе.

А как увлекательны аттракционы! Здесь развернулось состязание в ловкости, силе, сообразительности. Победители получают призы. Учреждены призы для лучших танцоров, плясунов, за лучшее исполнение песни.

Артисты московских театров дали гостям большой концерт.

До глубокой ночи продолжался бал победителей Спартакиады народов СССР.

(ТАСС).

Лондонская конференция по вопросу о Суэцком канале

ЛОНДОН, 17 августа. (Спец. корр. ТАСС). Сегодня днем участники лондонской конференции по вопросу о Суэцком канале собрались на свое третье заседание.

Первым взял слово глава делегации Франции министр иностранных дел К. Пино, который изложил позицию своего правительства по обсуждаемому вопросу. Первая часть его выступления была посвящена попыткам доказать, что правительство Египта, национализировав компанию Суэцкого канала, якобы отступило от норм международного права. Представитель Франции приводил при этом тот несостоятельный довод, что компания Суэцкого канала выполняла якобы «международную функцию» и поэтому не подлежит юрисдикции египетского государства.

К. Пино утверждал далее, что акт национализации, осуществленный правительством Египта, будто бы чреват опасностью для свободы судоходства по каналу, в которой Франция имеет большую заинтересованность.

Касаясь широко известного заявления египетского правительства о его намерении строго соблюдать свободу судоходства по каналу в соответствии с Конвенцией 1888 г., Пино утверждал, что это заявление не может гарантировать на деле свободного прохода по каналу судов тех стран, которые им пользуются. Он сказал, что такая гарантия свободного судоходства по каналу без дискриминации и по разумному тарифу может быть обеспечена только при наличии международного органа для управления каналом.

Пино заявил, что предложения Франции по вопросу о Суэцком канале вдохновляются тем же духом, что и предложения, внесенные Даллесом. Имущество канала и его оборудование, сказал он, должны принадлежать Египту, а компания Суэцкого канала должна получить возмещение. Однако управление каналом должно осуществляться международным органом из представителей главных стран, заинтересованных в канале, в том числе и Египта. Пино подчеркнул, что, по мнению французского правительства, этот международный орган должен быть органом именно управления каналом, а не просто контроля над его работой. Пино указал также, что Франция согласилась бы с установлением связи между этим международным органом и ООН.

В заключение представитель Франции сказал, что задача данной конференции состоит в том только, чтобы найти решение обсуждаемого вопроса, а не средства для реализации такого решения.

Представитель Норвегии министр иностранных дел Ланге также отрицал правомерность акта национализации Суэцкого канала. Решение, которое мы здесь должны найти, сказал он, должно отвечать следующим условиям: во-первых, гарантировать свободное судоходство по каналу без какой-либо дискриминации против какой бы то ни было страны, согласно Конвенции 1888 года, и, во-вторых, обеспечить функционирование канала. Он утверждал, что техническая эксплуатация канала под силу только международному персоналу Суэцкой компании, поэтому, по его словам, этот персонал должен быть оставлен на месте. Он высказался за управление каналом путем создания международного органа и заявил, что его правительство одобряет принципы, изложенные вчера Даллесом и выработанные тремя западными державами.

В заключение представитель Норвегии сказал, что нужно проявлять гибкость при обсуждении различных предложений и что должно быть найдено мирное решение обсуждаемого вопроса.

Затем выступил глава делегации Советского Союза Министр иностранных дел Д. Т. Шепилов.

На сегодняшнем заседании были заслушаны также выступления представителей Федеративной Республики Германии, Новой Зеландии, Японии, Дании, Турции, Испании.

Беседа Д. Т. Шепилова с Али Сабри

ЛОНДОН, 17 августа. (Спец. корр. ТАСС). Сегодня начальник канцелярии президента Египетской Республики Али Сабри посетил Министра иностранных дел СССР Д. Т. Шепилова и имел с ним беседу.

Вторжение американских самолетов в воздушное пространство Индонезии

ДЖАКАРТА, 17 августа. (ТАСС). Как сообщает индонезийская печать, 21 июля два американских самолета появились над островами Каратунг и Мерампи, расположенными в группе островов Талауд (Северный Целебес), и сбросили четырех парашютистов. В тот же день в этом районе была замечена подводная лодка. Сброшенные парашютисты были подобраны на следующий день американским самолетом «Каталина».

В американской ноте министерству иностранных дел Индонезии этот инцидент об'ясняется тем, что самолеты якобы сбились с курса из-за порчи навигационного оборудования.

Газета «Хариан ракьят» пишет в этой связи о подрывной деятельности США в Индонезии, напоминая об имевших недавно место попытках свержения правительственной администрации республики на о-вах Талауд.

Катастрофы на угольных шахтах в Бельгии

ПАРИЖ, 17 августа. (ТАСС). По сообщениям из Шарлеруа (Бельгия), десятый день продолжаются спасательные работы на шахте в Марсинеле. До настоящего времени извлечены на поверхность трупы 120 горняков, погибших при катастрофе 8 августа. Судьба 149 шахтеров, находившихся в момент возникновения пожара на глубине 980—1050 метров, еще неизвестна. Однако, как официально заявлено, почти нет надежды на их спасение. В стволе шахты попрежнему продолжается пожар, скопления гремучего газа угрожают взрывом.

Как стало известно, коммунистическая, социалистическая и социально-христианская группы палаты депутатов Бельгии потребовали немедленного созыва парламента для обсуждения вопроса о катастрофе в Марсинеле.

По сообщениям агентства Франс Пресс, вчера на большинстве шахт бельгийского угольного бассейна Боринаж состоялась забастовка. Бастующие требовали коренного улучшения техники безопасности в угольной промышленности. Об'единенный профсоюз шахтеров потребовал от правительства участия его представителей в расследовании обстоятельств катастрофы в Марсинеле и выявления виновных.

Бельгийская газета «Пепль», подчеркивая, что «владельцы угольных шахт не сумели гарантировать безопасность шахтеров», выдвигает предложение о национализации угольной промышленности страны.

ПАРИЖ, 17 августа. (ТАСС). По сообщениям французских газет, вчера на бельгийских угольных шахтах произошла новая катастрофа. На шахте близ Флерона в результате аварии под'емной клети ранено много шахтеров.

ПРАГА, 17 августа. (ТАСС). Вчера Всемирная федерация профсоюзов (ВФП) опубликовала заявление, в котором говорится: «Всемирная федерация профсоюзов выражает чувство глубокой скорби трудящихся всего мира в связи с гибелью во время катастрофы на шахте близ Шарлеруа бельгийских, итальянских и других горняков. Выражая соболезнование их семьям, ВФП направляет через Всеобщую федерацию бельгийских трудящихся 1.500 фунтов стерлингов для оказания помощи семьям погибших».

Выступление Д. Т. Шепилова

на лондонской конференции по вопросу о Суэцком канале 17 августа 1956 года

Министр иностранных дел СССР Д. Т. Шепилов выступил сегодня на лондонской конференции по вопросу о Суэцком канале. В своем выступлении глава Советской делегации заявил:

Советский Союз убежден в том, что, уважая суверенные права государств и развивая международное сотрудничество в соответствии с духом времени на основе равноправия и невмешательства во внутренние дела, можно разрешить и проблему Суэцкого канала. Необходимо и в данном случае проявить об'ективный и беспристрастный подход к делу.

Существуют две стороны вопроса о Суэцком канале, указал Шепилов: вопрос о национализации компании Суэцкого канала и вопрос о свободе судоходства по каналу. Первая сторона относится исключительно к внутренней компетенции суверенного египетского государства. Этот вопрос не может обсуждаться ни на какой конференции, если мы хотим соблюдать принцип невмешательства во внутренние дела. Вторая сторона касается многих государств. С точки зрения международного права, национализация собственности, находящейся на территории, на которую государство распространяет свою юрисдикцию, является законным актом. Государство может национализировать собственность независимо от того, являются собственниками имущества граждане этого государства или иностранцы. Это положение международного права нашло подтверждение также в резолюции Генеральной Ассамблеи ООН, принятой в 1952 г.

Напомнив некоторые факты из практики ряда государств, относящиеся к национализации компаний с иностранным капиталом, глава Советской делегации заявил, что международное право и практика различных государств в вопросе о национализации собственности являются совершенно определенными и говорят в пользу Египта. Он показал несостоятельность утверждений, будто компания Суэцкого канала выполняла «международную функцию» по управлению каналом и поэтому не подлежит юрисдикции египетского государства.

Мы считаем, заявил Д. Т. Шепилов, что египетское правительство, национализируя компанию Суэцкого канала, действовало в рамках международного права, что этот вопрос относится к внутренней компетенции суверенного египетского государства и не может быть предметом обсуждения ни на настоящем совещании, ни на какой-либо другой международной конференции.

Министр иностранных дел СССР остановился далее на вопросах свободы судоходства и на позиции некоторых западных держав.

Суэцкий канал, сказал он, бесспорно, принадлежит Египту. Вместе с тем нельзя отрицать наличия большой заинтересованности других стран в свободе судоходства по Суэцкому каналу, имеющему важное значение для государств как Запада, так и Востока, для международной торговли и мировых коммуникаций. Заинтересованность в этом ясно выражена в заявлениях правительств всех стран, которые пользуются Суэцким каналом.

Особенно важное значение Суэцкий канал имеет для экономики стран Европы, Ближнего и Среднего Востока, Юго-Восточной Азии. Нам очень понятна заинтересованность в свободе судоходства по Суэцкому каналу таких стран, как Франция и особенно Англия.

Советский Союз также весьма заинтересован в свободе мореплавания по Суэцкому каналу, в нормальном функционировании этого канала.

Д. Т. Шепилов напомнил заявление президента Насера о том, что Египет и в дальнейшем обеспечит свободу судоходства по Суэцкому каналу и что канал будет попрежнему бесперебойно служить международным торговым связям. Египет подтвердил одновременно, что он будет соблюдать условия Конвенции 1888 года и берет ответственность за нормальное функционирование канала.

На Западе раздаются голоса о том, что трудно доверять нынешнему правительству Египта и главе египетского государства президенту Насеру. Такой подход к международным делам, констатировал Д. Т. Шепилов, является не чем иным, как политикой вмешательства во внутренние дела другого государства. В данном случае это служит предлогом для посягательств на чужие права, на собственность Египта.

Факты показывают, продолжал он, что кое-кто склонен и на будущее время пойти по пути сохранения управления Суэцким каналом в иностранных руках, отстранив от этого Египет.

Глава делегации СССР упомянул в этой связи о «предложении о создании международного органа по управлению Суэцким каналом»» от 7 августа, подготовленном представителями Англии, Франции и США. Правда, сказал Д. Т. Шепилов, во вчерашнем своем выступлении г-н Даллес не ссылался на этот документ, и позиция США изложена в его речи несколько иначе. Это «предложение» предусматривает создание такого международного органа по Суэцкому каналу, который должен взять на себя управление каналом в административном, экономическом и техническом отношениях. Мы считаем, что указанный проект, к сожалению, не учитывает ни реальной обстановки, ни справедливых национальных требований Египта.

Исходя из принципов Устава Организации Об'единенных Наций, из резолюции Бандунгской конференции, в которой приняли участие 29 стран Азии и Африки, а также из норм международного права, продолжал Шепилов, Советский Союз не может согласиться с тем, чтобы часть территории Египта, по которой проходит Суэцкий канал, рассматривалась как территория, на которую не распространяются суверенные права Египта. Египет — единственный и полновластный хозяин своей территории.

Создание «международного органа по управлению Суэцким каналом» явилось бы фактически восстановлением прежней компании Суэцкого канала, но под другой вывеской и с участием некоторых других государств. Учреждение такого органа означало бы предоставление иностранному капиталу еще более широких прав в Египте, чем те, которыми он пользовался во время действия концессии 1866 года. В соглашении о концессии было сказано, по крайней мере, что она прекратит свое существование через 99 лет. Новый проект «международного управления каналом» не содержит никакого упоминания о сроке его действия, т. е., повидимому, предполагается установить такое управление каналом на вечные времена.

Говоря о том, как подойти к решению суэцкого вопроса, Министр иностранных дел СССР заявил:

Советский Союз стремится к укреплению мира во всем мире и желает создания таких условий, при которых Суэцкий канал был бы не узлом конфликтов и столкновений, а узлом дружбы между народами, узлом международной торговли, развитие которой требует предотвращения конфликтов и войн.

Только правильное сочетание национальных интересов государств, основанное на уважении их суверенных прав, и интересов международного экономического сотрудничества, позволит найти такое решение существующих между странами разногласий, которое отвечало бы интересам всеобщего мира и установлению здоровых и нормальных отношений между государствами.

Именно с учетом этого, необходимо добиваться разрешения вопросов, связанных с обеспечением надежных гарантий свободы судоходства по Суэцкому каналу и его эффективного функционирования как свободного, открытого и безопасного судоходного морского пути. Речь идет о том, чтобы в соответствующем порядке, при непременном участии Египта, с учетом его прав и интересов как суверенного государства, так же как и интересов всех государств, пользующихся каналом, выработать надлежащие меры, которые давали бы такие гарантии.

Действующая ныне Конвенция 1888 года предусматривает свободу судоходства по Суэцкому каналу, причем правительство Египта, как уже упоминалось, подтвердило свои обязательства по этой Конвенции. В этой связи, рядом государств были высказаны соображения относительно обеспечения свободы судоходства по Суэцкому каналу на будущее, а также поддержания канала в должном состоянии. Возникает вопрос о заключении, с учетом новых обстоятельств и духа времени, взамен Конвенции 1888 года, новой международной конвенции или дополнительного соглашения к Конвенции 1888 года, имея в виду подтвердить и гарантировать свободу судоходства по Суэцкому каналу при соблюдении суверенных прав Египта. Следует обратить внимание на то, что со своей стороны правительство Египта выразило согласие с разработкой такого рода конвенции правомочной конференцией заинтересованных государств.

По мнению Советского правительства, в основу такого международного соглашения могли бы быть положены следующие основные принципы.

Интересы всех государств и народов требуют того, чтобы имеющиеся разногласия и трения по Суэцкому вопросу были урегулированы на справедливой основе, мирными средствами, в соответствии с нормами международного права, с принципами Организации Об'единенных Наций.

При этом должны быть в полной мере учтены неот'емлемые суверенные права египетского государства в отношении Суэцкого канала и значение Суэцкого канала, как важнейшего звена в международной торговле и мировых коммуникациях, которым пользуются многие государства мира, заинтересованные в поддержании свободы судоходства по каналу.

Суэцкий канал будет всегда свободен и открыт для прохода торговых и военных судов всех государств на основе равенства в отношении навигационных и портовых сборов и всех условий судоходства.

Египет, под суверенитетом и во владении которого находится канал, взял бы на себя обязательства: принимать все необходимые меры для обеспечения свободы судоходства по Суэцкому каналу и для охраны канала и его сооружений против любых нарушений свободы судоходства; поддерживать канал в надлежащем состоянии, которое удовлетворяло бы потребности судоходства и соответствовало бы современному уровню техники; производить работы для улучшения условий судоходства, необходимые для повышения пропускной способности Суэцкого канала.

В некоторых международных кругах высказывались опасения в отношении возможности неожиданного повышения существующих тарифов при проходе судов через Суэцкий канал. Следовало бы обсудить с Египтом вопрос относительно тарифов, имея в виду обеспечение их стабильности, а также порядок возможных изменений тарифов в ту или иную сторону, если они будут продиктованы обоснованными соображениями поддержания нормального и рентабельного функционирования канала.

Следовало бы подтвердить ныне действующее обязательство участников Конвенции, ни при каких обстоятельствах не совершать действий, которые могли бы нарушить неприкосновенность Суэцкого канала или нанести материальный ущерб сооружениям, учреждениям, постройкам и работам на канале. В соответствии с положениями, предусмотренными в Конвенции 1888 года, Суэцкий канал никогда не должен быть театром военных действий; не должны допускаться никакие враждебные действия или действия, имеющие целью нарушение свободы плавания в канале и в его входных портах; канал не должен подвергаться блокаде.

Можно было бы подвергнуть также обсуждению с правительством Египта вопрос о налаживании в формах, приемлемых для Египта, международного сотрудничества по делам, связанным с выполнением конвенции о свободе судоходства по Суэцкому каналу. Мы полагаем, что такое сотрудничество могло бы способствовать интересам дела, разумеется, при условии уважения суверенных прав Египта и невмешательства в его внутренние дела. Некоторые соображения, высказывавшиеся в этой связи, например в Индии, заслуживают тщательного изучения. Во всяком случае мы полагаем, что Египет, непосредственно заинтересованный в поддержании нормального и бесперебойного судоходства по каналу, проявит к этому необходимое внимание и будет со своей стороны содействовать поискам путей, направленных на обеспечение взаимопонимания в вопросе о гарантировании свободы судоходства по каналу. Это будет, в свою очередь, способствовать устранению озабоченности, которая возникла в последнее время в некоторых странах вокруг Суэцкого канала.

Советское правительство полагает, что при таком подходе к вопросу о мерах по обеспечению свободы судоходства по Суэцкому каналу можно было бы найти приемлемое для всех заинтересованных государств урегулирование и надежно обеспечить интересы мира и безопасности в районе Ближнего и Среднего Востока.

Следует исходить из необходимости урегулирования спора мирным путем посредством переговоров. Если в результате обмена мнениями на данном совещании наметятся некоторые общие приемлемые принципы, то для такого уже конкретного урегулирования можно было бы созвать представительную конференцию государств. Правительство Египта выдвинуло 12 августа предложение о созыве широкой международной конференции по Суэцкому каналу с участием стран, подписавших Конвенцию 1888 года, и всех стран, пользующихся каналом. Правительство СССР поддерживает это предложение, как отвечающее интересам дела.

Конкретные вопросы о составе, сроке и месте созыва такой конференции и другие вопросы могли бы быть разработаны подготовительной комиссией в составе представителей, например, следующих государств: Египта, Индии, США, Англии, Франции, Советского Союза.

В заключение Д. Т. Шепилов выразил надежду, что участники настоящей конференции постараются внести свой вклад в дело разрядки международной напряженности на Ближнем Востоке, в дело мира во всем мире.

К положению в Алжире

НЬЮ-ЙОРК, 17 августа. (ТАСС). Корреспондент агентства Ассошиэйтед пресс Джозеф Дайнэн в сообщении из Алжира описывает тактику, применяемую французскими войсками в ходе борьбы с алжирскими повстанцами.

Ссылаясь на сведения, полученные от одного французского офицера, «имеющего длительный опыт войны в Индо-Китае» и находящегося сейчас в Алжире, корреспондент пишет, что французские войска применяют, в частности, следующие приемы.

Подвижные патрули численностью в 20—30 человек отправляются в горы, имея при себе переносные приемо-передающие радиоустановки. Днем они находятся в укрытии, а ночью передвигаются по местности. Поскольку французские власти ввели комендантский час, то всякий, кто ходит ночью, считается врагом, и по нему стреляют без предупреждения.

В ночное время производятся внезапные массовые обыски. Воинские части окружают какую-либо алжирскую деревню и тщательно обыскивают все хижины.

«Особое внимание, — продолжает корреспондент, — уделяется установлению систематического контроля над каждым районом, над каждой деревней. Производится тщательная аэрофотос'емка деревни. После этого в действие вступают войска. Солдаты записывают имена отца, матери, дедушки, бабушки и других родственников каждого жителя деревни. Они записывают также, сколько у этого человека коров, овец и коз. В результате создается 'досье' на каждого местного жителя».

По словам корреспондента, на участке, где еще несколько месяцев тому назад находился один взвод французских войск, сейчас дислоцируются две усиленные роты.

Заявление правления КПГ

БЕРЛИН, 17 августа. (ТАСС). Корреспондент агентства АДН передает из Дюссельдорфа, что правление Коммунистической партии Германии выступило 17 августа с заявлением по поводу решения суда в Карлсруэ, запретившего КПГ. В заявлении говорится, что под давлением правительства Аденауэра федеральный конституционный суд запретил КПГ и приказал полиции распустить ее. Но КПГ существует и будет существовать. Этого требуют интересы рабочего класса и народа. В заявлении подчеркивается, что народ никогда не признает приговор, направленный против КПГ, потому что он направлен против мира, свободы и национального воссоединения.

Запрещение КПГ, как германской и демократической партии, и лишение мандатов ее депутатов показывает, как в федеративной республике демократию попирают ногами. Это решение направлено против прав рабочих, против прав об'единяться в союзы и права на забастовку.

КПГ нельзя устранить, а тем более уничтожить. Она — плоть от плоти германского рабочего класса. КПГ связана глубокими корнями с рабочим классом и народом, ибо она защищает интересы рабочего класса и народа.

КПГ призывает установить единство действий рабочего класса, сотрудничество всех честных сил народа против германского милитаризма и монополистического капитала.

КПГ, говорится в заявлении, живет и будет стоять в первом ряду рабочего класса и народа, когда эра Аденауэра уже давно отойдет в прошлое. КПГ всегда росла в борьбе. И в этой борьбе она тоже окрепнет. Тот, кто осудил сегодня коммунистов, того завтра осудит народ.

Итак, друзья и товарищи, вперед на новую борьбу!

Возмутительный акт беззакония

БЕРЛИН, 17 августа. (ТАСС). Как сообщает агентство АДН, западногерманский конституционный суд в Карлсруэ вынес сегодня приговор о запрещении Коммунистической партии Германии. Одновременно вынесено решение о роспуске ряда прогрессивных общественных организаций.

К запрещению западногерманскими властями КПГ

БЕРЛИН, 17 августа. (ТАСС). По сообщениям из Бонна, сейчас же после вынесения федеральным конституционным судом решения о роспуске Коммунистической партии Германии западногерманские власти отдали распоряжения правительствам земель начать преследование на местах коммунистических организаций и газет.

По сообщениям корреспондентов, в Карлсруэ, где заседал суд, и в ряде других городов была приведена в готовность полиция на случай возможных демонстраций.

Наряду с этим, чтобы ослабить крайне неблагоприятное впечатление на трудящееся население от этого акта произвола, власти приняли ряд мер пропагандистского характера. Состоялась, в частности, пресс-конференция у министра внутренних дел ФРГ Шредера и опубликовано специальное заявление правительства в связи с запрещением КПГ. В своем заявлении правительство пытается доказать, что запрещение КПГ не ухудшит возможности воссоединения Германии. Поход против КПГ правительство цинично трактует как защиту демократии.

Против запрещения КПГ выступил заместитель председателя СДПГ В. Меллис. Он не обошелся без нападок на КПГ и осуждал ее запрещение лишь как ошибку тактического характера, ибо, по его словам, это запрещение окружает КПГ «ореолом мученичества». Более категорически высказался председатель западноберлинской организации СДПГ Ф. Нейман, назвавший решение правительства ФРГ о запрете компартии «одним из самых неумных решений».

В Бонн продолжают поступать протесты как со стороны различных западногерманских организаций и лиц, так и от прогрессивных организаций из-за границы.

БЕРЛИН, 18 августа. (ТАСС). Из Западной Германии поступают сообщения о начавшейся там кампании преследований членов Коммунистической партии Германии. Как только стало известно о вынесении федеральным конституционным судом в Карлсруэ приговора о запрещении КПГ, полиция приступила к исполнению этого решения.

Полицейским нарядам заранее были вручены списки коммунистов, подлежащих немедленному аресту. Руководить «операциями» поручено федеральному министру внутренних дел Шредеру, который прервал свой отпуск и поспешил в Бонн. Заработал и аппарат министерства по общегерманским вопросам, возглавляемый Кайзером. Мобилизована армия полицейских шпиков.

Вчера утром на улицах Дюссельдорфа, Гамбурга, Бремена и других городов появились грузовики с полицейскими. В Дюссельдорфе полицейские отряды через два часа после об'явления приговора о запрещении Коммунистической партии заняли здание правления КПГ и редакцию центрального органа КПГ газеты «Фрейес фольк». Были совершены также полицейские налеты на здание дюссельдорфской организации компартии и правления КПГ земли Северный Рейн—Вестфалия. В Гамбурге усиленные полицейские отряды уже через полчаса после об'явления приговора ворвались в здание местной организации компартии, в бюро восьми районных организаций КПГ. Были совершены также налеты на здания земельной организации компартии в Майнце (земля Рейнланд—Пфальц) и местной организации КПГ в Маннгейме. Имущество всех организаций КПГ, а также рукописи и уже отпечатанные номера газет конфискуются. В ряде мест предприняты аресты деятелей коммунистической партии.

Антикоммунистическая истерия захватывает все новые районы Западной Германии.

Тайфун над Японией

ПЕКИН, 17 августа. (ТАСС). Как сообщает токийское радио, тайфун, пронесшийся на днях над некоторыми районами Японии, причинил значительный ущерб о-ву Кюсю. Только в префектуре Нагасаки ущерб от тайфуна исчисляется в 11.700 млн. иен.

Во время тайфуна погибло 16 человек, 70 человек пропало без вести. Разрушено 8.450 и затоплено 9.400 домов. Кроме того, под водой оказалось около 3 тыс. гектаров полей. В 115 местах разрушены плотины и во многих местах размыты дороги.

Редактор Ф. Е. ДЕМИН.

КЕМЕРОВСКАЯ ФИЛАРМОНИЯ

Август 1956 г.

В ознаменование Дня шахтера концерты **Государственного ансамбля песни и танца КИТАЙСКОЙ НАРОДНОЙ РЕСПУБЛИКИ**

(в составе 75 человек)

24 — Анжеро-Судженск

25 — Кемерово, Дом культуры Кировского района

26 — Кемерово, облдрамтеатр

28 — Сталинск, летний театр

29 — Прокопьевск

Предварительная продажа билетов ежедневно в Кемерове в кассах: Дома культуры, облдрамтеатра и госцирка с 1 часа дня до 8 час. вечера.

Принимаются коллективные заявки.

НОВОСИБИРСКИЙ ТЕАТР ОПЕРЫ И БАЛЕТА В ПОМЕЩЕНИИ ОБЛДРАМТЕАТРА

19 утром — **Лебединое озеро**, вечером — **Русалка.**

20 — **Лебединое озеро**

Начало спектаклей: дневного — в 12 часов, вечерних — в 8 часов.

В КИНО И КЛУБАХ

КИНОТЕАТР «МОСКВА». Сегодня. Большой зал — **Есть такой парень** (сеансы: для детей — 9, 10-50; для взрослых — 12-40, 2-30, 4-20, 6-10, 8-10, 10-10).

Малый зал — **Погоня** (сеансы: 9-10, 11-00, 12-50, 2-40, 4-30, 6-20, 8-20, 10-20).

Третий зал — **Они выступали в Москве** (сеансы: для детей — 9; для взрослых — 7-50 вечера), **Пламя гнева** (сеансы: 10-40, 12-30, 2-20, 4-10, 6-10, 9-50).

20 августа. Большой зал — **Волшебный меч** (сеансы: для детей — 8-30, 10-30; для взрослых — 12-30, 2-30), **Тропою грома** (сеансы: 4-30, 6-30, 8-30, 10-30).

Малый зал — **Есть такой парень** сеансы: для детей — 9, 10-50; для взрослых — 12-40, 2-30, 4-20, 6-10, 8-10, 10-10).

Третий зал — **100 лет Государственной Третьяковской галереи; Моды сезона** (сеансы: 8-10, 9-10 вечера), **Погоня** (сеансы: 9, 10-50, 12-40 2-30, 4-20, 6-10, 10-10).

ЛЕТНИЙ КИНОТЕАТР (в городском саду). 19 августа — **Случай на Марienштате** сеансы: для детей — 12, 1-45; для взрослых—3,-30. 5-15, 7, 8-45, 10-30).

КИНОТЕАТР «МЕТАЛЛУРГ». 19 августа — **Китайский цирк** (сеансы для детей: 10, 12), **Безумный день** (сеансы для взрослых: 2, 4, 6, 8, 10).

20 августа — **Ляна** (сеансы для детей: 10, 12). **Доктор Роберт Майер** (сеансы для взрослых: 2, 4, 6, 8, 10).

КЛУБ ГРЭС. 19 августа — **Первые радости** (сеансы: 4, 6, 8, 10).

КЛУБ «СТРОИТЕЛЬ». 19 августа — **Встреча** (сеансы: 2, 4, 6, 8, 10).

ДОМ КУЛЬТУРЫ (Кировский район). 19 августа — **Шарф любимой** (сеансы: 2, 4, 6, 8, 10).

ЛЕТНИЙ КИНОТЕАТР (Кировский район). 19 августа — **День гнева** (сеансы: 4, 6, 8, 10).

КЛУБ «ТРЕТИЙ ОСОБЫЙ». 19 августа — **Солдат Иван Бровкин** (сеансы: 4, 6, 8, 10).

АДРЕС РЕДАКЦИИ И ИЗДАТЕЛЬСТВА: г. Кемерово, ул. Сталина, № 66. **ТЕЛЕФОНЫ:** редактора 2-24, заместителя редактора 8-05, секретаря 2-53, секретариата 4-85, **отделов редакции:** партийной жизни 8-63, пропаганды 4-57, обзоров местной печати 15-36, угольного 1-21, промышленности и транспорта 2-37, сельскохозяйственного 4-57, культурно-бытового 15-36, информации 14-21, отдела писем 11-52, отдела об'явлений 6-83, ночной прием информаций 1-21, бухгалтерии 6-83, технического секретаря 15-67, директора типографии 3-96.

2

ОП18107. Типография «Кузбасс» облполиграфиздата. Тираж 120.000. Заказ № 4398.