Кемеровская
областная библиотека
ГАЗЕТНО-ЖУРНАЛЬНЫЙ
ФОНД

Пролетарии всех стран, соединяйтесь!

КУЗБАСС

ОРГАН КЕМЕРОВСКОГО ОБЛАСТНОГО И ГОРОДСКОГО КОМИТЕТОВ КПСС, ОБЛАСТНОГО И ГОРОДСКОГО СОВЕТОВ ДЕПУТАТОВ ТРУДЯЩИХСЯ

№ 185 (8788). | Пятница, 10 августа 1956 г. | Год издания 35-й. Цена 20 коп.

РАБОТАТЬ РИТМИЧНО, ЕЖЕДНЕВНО ВЫПОЛНЯТЬ ПЛАН

ОПУБЛИКОВАННОЕ вчера в нашей газете сообщение областного статистического управления «Об итогах выполнения государственного плана развития народного хозяйства Кемеровской области за первое полугодие 1956 года» убедительно свидетельствует о том, что трудящиеся индустриального Кузбасса вносят значительный вклад в борьбу советских людей за досрочное выполнение программы шестой пятилетки. Промышленность области перевыполнила план по валовой продукции. Родина получила дополнительно большое количество чугуна, стали, проката, кокса, алюминия, минеральных удобрений. По сравнению с первым полугодием прошлого года на 13 процентов возросла в бассейне добыча угля.

Следуя указаниям июльского Пленума ЦК КПСС и XX с'езда партии, коллективы многих заводов, шахт ведут плодотворную работу по совершенствованию технологии и организации производства, внедрению новой техники. Благодаря этому производительность труда в промышленности возросла на 5,2 процента против уровня, достигнутого в первом полугодии 1955 года, снизилась себестоимость продукции.

Несмотря на эти положительные результаты, в работе наших предприятий имеются еще крупные недостатки. Об этом прежде всего говорит тот факт, что ведущая отрасль промышленности Кузбасса — угольная не выполнила плана. Не справились с государственным заданием и некоторые другие предприятия.

Большой урон народному хозяйству наносит укоренившаяся на ряде шахт и заводов штурмовщина, которая приводит к недоиспользованию производственных мощностей, резкому ухудшению как количественных, так и качественных показателей. Июльский Пленум ЦК КПСС обязал хозяйственных руководителей, партийные и советские организации принимать необходимые меры к обеспечению ритмичной работы предприятий и равномерному выпуску продукции. Приходится признать, что это указание партии у нас выполняется неудовлетворительно.

Взять ту же угольную промышленность. В первой декаде каждого месяца план добычи по комбинату «Кузбассуголь», как правило, не выполняется. В последней декаде начинаются авралы, во время которых свертываются работы по воссозданию очистного фронта, ремонту выработок и механизмов, нарушается режим работы шахт, переведенных на прерывную неделю. Но и этими чрезвычайными мерами не всегда удается восполнить допущенное отставание. Вот картина штурма в июле. В первый рабочий день месяца суточное задание по угледобыче было недовыполнено по комбинату более чем на 16 тысяч тонн. Зато 31 июля было добыто на 54 тысячи тонн угля больше, чем 2 июля. В новый месяц шахты вступили неподготовленными, и за первую неделю августа по комбинату опять образовался большой угольный долг.

Кемеровский завод «Карболит» считается одним из передовых предприятий города, перевыполняет государственное задание. Но разве можно сказать, что здесь хорошо используются внутренние резервы, если программа ежемесячно выполняется штурмом. 2 июля суточный план по готовой продукции был выполнен заводом на 39,1 процента. Отставание продолжалось в течение всей первой декады. А 30 июля за сутки было выдано продукции 224,8 процента к плану. Директор завода тов. Голубов не раз издавал приказы о налаживании работы цехов по графику. Но необходимых организационно-технических мер по упорядочению планирования задела полуфабрикатов и незавершенного производства, ликвидации перерасхода сырья и материалов, улучшению складского хозяйства и снабжения не было проведено, и положение не меняется.

В то же время у нас есть немало предприятий, где работа ведется ритмично, в строгом соответствии с графиком. Посмотрите, например, на работу шахт «Редаково-Южная» треста «Куйбышевуголь», «Зенковские уклоны» треста «Сталинуголь», «Пионер» Кемеровского рудника и ряда других за последние месяцы. Они из декады в декаду перевыполняют программу и успешно претворяют в жизнь свои обязательства.

И дело тут, конечно, не в каких-то особых условиях, и отнюдь не в том, что горняки одной шахты стараются меньше, чем другой. Причины столь разных итогов кроются в различии стилей в работе, в различии уровней хозяйственного, инженерно-технического и партийного руководства производством.

Руководители многих предприятий, а также некоторые партийные организации свыклись со штурмовщиной, не принимают достаточных мер к налаживанию ритмичной работы. В конце месяца, когда реально нависает угроза невыполнения плана, они днюют и ночуют на производственных участках. В это же время и партийные комитеты стремятся усилить массово-политическую работу с людьми. Но начинается новый месяц — и снова царит спокойствие. На участках, в забоях не видно командиров производства, смолкает голос агитатора.

Опыт передовых коллективов показывает, что любое наше предприятие может работать ритмично, выполнять план ежедневно и ежемесячно. Необходимо только, чтобы в борьбу со штурмовщиной не на словах, а на деле включились все хозяйственные, технические руководители, партийные и профсоюзные организации, каждый коллектив в целом.

Не в последней декаде, а сейчас, немедленно надо принять меры к устранению всех причин, мешающих работе по графику. Руководители предприятий призваны поставить дело так, чтобы каждая бригада, каждый рабочий четко знали свое производственное задание, были обеспечены инструментами, материалом. В свою очередь, каждый рабочий обязан добиваться безусловного выполнения и перевыполнения суточных заданий, строго блюсти дисциплину труда, помня, что только коллективными усилиями, четкостью и слаженностью в деятельности всех производственных звеньев может быть достигнута ритмичная работа предприятия.

Партийным, профсоюзным организациям следует сделать руководство соревнованием более оперативным, нетерпимо относиться к каждому случаю срыва выполнения суточного плана. Нельзя считать нормальным, что наши профсоюзные комитеты, подводя итоги социалистического соревнования шахт, заводов, довольствуются общими итогами, не обращают внимания, насколько ритмично работало то или иное предприятие. Строгое соблюдение графиков выпуска продукции должно стать одним из основных показателей для присуждения первенства.

Ритмичность работы — важнейший признак высокой культуры производства, зрелости руководителей, их умения видеть перспективу и своевременно поднимать коллектив на преодоление возникающих трудностей. И у нас на предприятиях достаточно опытных кадров, которым по плечу эта серьезная задача.

Решительно покончить со штурмовщиной, добиться ежедневного выполнения плана — значит поставить на службу Родине огромные дополнительные резервы. Использование этих резервов позволит коллективам промышленных предприятий Кузбасса с честью справиться со своими социалистическими обязательствами, взятыми на 1956 год.

В ОБКОМЕ КПСС И ОБЛИСПОЛКОМЕ

Об условиях социалистического соревнования сельских Советов области за успешное выполнение государственного плана закупок и заготовок мяса в 1956 году

Областной комитет КПСС и исполком областного Совета постановили учредить переходящее Красное знамя областного комитета КПСС и исполкома областного Совета депутатов трудящихся для сельского Совета, занявшего первенство в областном социалистическом соревновании за успешное выполнение государственного плана закупок, заготовок мяса в 1956 году и выполнение плана покупок телок от высокопродуктивных коров.

Красное знамя областного комитета КПСС и исполкома областного Совета депутатов трудящихся присуждается ежемесячно сельсовету, добившемуся за истекший месяц лучших показателей в закупке, заготовке мяса и покупке телок.

Сельсовету, занявшему первое место, вручать переходящее Красное знамя; двум сельсоветам, занявшим вторые места, — почетные грамоты обкома КПСС и облисполкома; двум сельсоветам, занявшим третьи места, — почетные грамоты обкома КПСС и облисполкома.

Для поощрения работников сельсоветов и заготовительных организаций мясотреста, отличившихся на закупках и заготовках мяса, по итогам работы за месяц решено выдавать денежные премии: сельсовету, занявшему первое место, — 1000 рублей, из них председателю сельсовета 300 рублей; сельсоветам, занявшим вторые места, — по 500 рублей, из них председателям сельсоветов — по 200 рублей; сельсоветам, занявшим третьи места, — по 300 рублей, из них председателям сельсоветов — по 100 рублей.

Остальную сумму денежных премий распределять между наиболее отличившимися работниками сельсоветов и заготовительных пунктов мясотреста по решениям исполкомов сельсоветов.

СЕГОДНЯ в ГАЗЕТЕ:

За 36 миллионов пудов хлеба Родине!

24 гектара на лафетную жатку

Накануне Дня строителя

Для трудящихся Кузбасса

Строительство в колхозах

Спартакиада народов СССР

Выполнен восьмимесячный план угледобычи

ПРОКОПЬЕВСК, 9 августа. (Спец. корр. «Кузбасса»). Приближающийся горняцкий праздник коллектив самой молодой на руднике шахты № 8 встречает впервые. И встречает хорошими результатами в борьбе за досрочное освоение проектной мощности. За истекшее в текущем году время шахтеры дали Родине более 23 тысяч тонн угля сверх установленного задания. Таким образом, первоначальное обязательство по добыче в первом году шестой пятилетки 8 тысяч тонн сверхпланового угля перевыполнено почти в четыре раза.

Начиная соревнование за достойную встречу Дня шахтера, коллектив молодого предприятия поставил задачу выйти в число лучших на Прокопьевском руднике. Эта задача выполнена. 8 августа горняки шахты № 8 первыми на руднике выдали последние тонны топлива в счет восьмимесячного задания. Одновременно на шахте создан надежный очистной фронт для ритмичной работы на будущее.

Новое пополнение советских вузов

Пресс-конференция в Центральном Доме журналиста

8 августа в Москве, в Центральном Доме журналиста, состоялась пресс-конференция, посвященная предстоящему учебному году в университетах и институтах СССР. С заявлением перед представителями советской и зарубежной прессы выступил первый заместитель министра высшего образования СССР В. Н. Столетов. Он сообщил, что в этом году в дневные высшие учебные заведения страны будет принято 222.400 человек. Ввиду огромной тяги советской молодежи к получению высшего образования число заявлений, поступивших в приемные комиссии, как правило, значительно превышает число вакантных мест. В гуманитарные вузы Москвы, например, намечено принять 3.925 человек, а заявлений подано более 14 тысяч. В машиностроительные и энергетические институты столицы будет принято 7.305 человек, желающих же поступить в эти вузы—более 21 тысячи.

Заместитель министра указал, что в отличие от предыдущих лет значительные льготы предоставляются людям, уже работавшим на производстве и в сельском хозяйстве, служившим в армии.

Говоря о тех, кто не будет зачислен в списки студентов, В. Н. Столетов отметил, что перед ними открыто широкое поле деятельности во всех областях народного хозяйства. Работа на заводах, фабриках, в колхозах и МТС явится замечательной школой жизни для нашей молодежи, поможет ей правильно выбрать профессию.

Кроме того, этим юношам и девушкам предоставляются большие возможности совершенствовать свои знания без отрыва от основной работы. В нынешнем году значительно расширяется уже имеющаяся сеть вечернего и заочного обучения, во многих промышленных центрах открываются десятки новых факультетов и филиалов.

Отвечая на многочисленные вопросы советских и зарубежных журналистов, В. Н. Столетов сообщил о том, что с 1 сентября начнутся занятия во многих новых высших учебных заведениях страны, в частности в Сталинабадском политехническом институте, в Свердловском электромеханическом институте инженеров железнодорожного транспорта, в Куйбышевском электротехническом институте связи.

Советские студенты получат в этом году более 300 учебников. Их общий тираж — 8 миллионов экземпляров.

Присутствующие интересовались расширением международных связей советской высшей школы. В. Н. Столетов отметил, что в институты и университеты Советского Союза в этом году предполагается принять около 2,5 тысячи юношей и девушек из зарубежных стран. В свою очередь советские молодые люди будут учиться в Норвегии, Швеции, Франции, Финляндии, Китае, Индии, Чехословакии, Польше, Болгарии, Румынии и других странах.

(ТАСС).

За 36 миллионов пудов хлеба Родине!

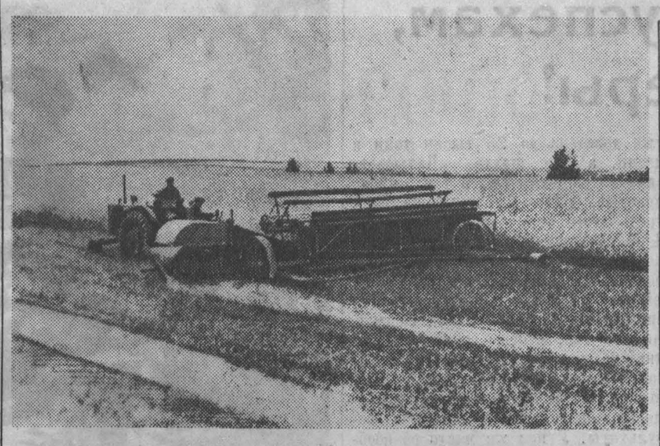

Рожь подошла до восковой спелости. Тучные ее колосья клонятся к земле. Колхозники сельхозартели «Пионер», Топкинского района, радуются богатому урожаю. Председатель колхоза тов. Н. Н. Пашульский заявляет, что с каждого гектара озимых посевов будет собрано не менее 16—18 центнеров хлеба.

Заботясь о своевременной уборке урожая, колхозники следили за созреванием хлебов и, как только они подошли, приступили к раздельной жатве. На косовицу вышли тракторист А. С. Крапивин и комбайнер А. В. Крапивин. В первый день они сжали около 8 гектаров ржи.

НА СНИМКЕ: агрегат, ведомый А. С. Крапивиным и А. В. Крапивиным, за работой.

Фото А. Кудрявцева.

Высокая выработка

Трудовыми делами отвечают рабочие Соломинского совхоза, Топкинского района, на обращение участников областного совещания работников сельского хозяйства. Они организованно вступили в уборку зерновых раздельным способом.

Высокой выработки добились машинист лафетной жатки комбайнер тов. Платонов и тракторист тов. Васильев. 8 августа за световой день они скосили 24 гектара ржи. Качество уборки признано отличным.

Передовые механизаторы ставят задачей не только закрепить достигнутые результаты, но и увеличить выработку.

Хорошо трудятся машинист лафетной жатки тов. Коваленко и тракторист тов. Траковский в Тыхтинском совхозе. За два дня — 7 и 8 августа — они скосили 40 гектаров ржи.

Преодолевая трудности...

ПРОМЫШЛЕННАЯ. (По телефону). Колхозы, имеющие посевы озимой ржи, ведут раздельную уборку этой культуры. Рожь повсеместно сильно полегла. Механизаторам в связи с этим приходится преодолевать большие трудности.

Так, в сельхозартелях «Память Ленина», имени Свердлова и других косовицу лафетными жатками ведут лишь с одной стороны. Но и в этих сложных условиях механизаторы выкашивают в смену по 10 и более гектаров. Всего в районе скошено в валки более 300 гектаров озимых.

Вчера в колхозах «Память Ленина» и имени Свердлова были опробованы в работе комбайны, оборудованные подборщиками. После окончательной регулировки машин они стали чисто подбирать массу со стерни и хорошо ее промолачивать.

Передовые сельские Советы

Исполком областного Совета депутатов трудящихся рассмотрел итоги социалистического соревнования сельских Советов области за второй квартал 1956 года.

Переходящее Красное знамя исполкома областного Совета оставлено **Старо-Пестеревскому сельскому Совету**, Беловского района (председатель Ф. Г. Старченков, секретарь А. С. Шумакова), занявшему первое место в социалистическом соревновании сельских Советов области. Благодаря хорошо поставленной организационно-массовой работе среди населения Старо-Пестеревский сельский Совет полугодовой план сдачи продуктов животноводства по молоку выполнил на 107 процентов, мясу — на 52 процента. План весеннего сева зерновых культур выполнен на 101 процент, кукурузы — на 100,4 проц., овощей — на 125 проц.

План по развитию общественного животноводства выполнен по крупному рогатому скоту на 104 проц., по свиньям — на 102 проц., лошадям — на 109 проц. План мобилизации денежных средств выполнен на 121 процент.

Старо-Пестеревский сельский Совет также улучшил работу с депутатами, активом и постоянными комиссиями. Здесь регулярно созываются сессии сельского Совета. Кроме присуждения Красного знамени, Старо-Пестеревский сельский Совет награжден почетной грамотой.

Исполком областного Совета также решил присудить второе место **Маручакскому сельскому Совету**, Кемеровского района (председатель М. А. Ласков, секретарь Г. В. Гончаров), обеспечившему выполнение плана заготовок продуктов животноводства по молоку на 145 процентов, мясу — на 111,4 процента. Сельский Совет выполнил и план развития общественного животноводства по крупному рогатому скоту на 100,2 процента, свиньям — на 106,8 процента.

Маручакский сельский Совет, по итогам работы за второй квартал 1956 года, награжден почетной грамотой облисполкома.

Жатва застала врасплох

На усадьбе Елыкаевской МТС нет ни одного комбайна, ни одной лафетной жатки.

— Где же быть сейчас машинам? — говорят конторские работники. — Конечно, в колхозах. Что касается сообщений с мест о косовице хлебов, то, к стыду нашему, мы их пока не имеем.

Но, как оказалось, дело тут вовсе не в постановке учета, а в том, что до сих пор не слышно гула уборочных агрегатов на полях, по крайней мере, половины колхозов зоны. Стоят машины по самым разнообразным причинам. Между тем озимые хлеба повсеместно созрели для раздельной уборки, а в ряде мест и для прямого комбайнирования.

...Почти вплотную к западной окраине центральной усадьбы колхоза «Путь Ленина» примыкает огромный массив ржи. Хлеб на нем полеглый. Трудности для уборки немалые. Эту полосу надо было убирать именно тогда, когда зерно достигло восковой спелости. Но к тому времени механизаторы не были готовы приступить к жатве. Пока готовились, рожь достигла полной спелости. 7 августа попробовали пустить на массив лафетную жатку, оснащенную эксцентриковыми мотовилами. Но из пробы ничего не вышло, потому что спелое зерно при сильном ворошении колосьев обильно вымолачивается и теряется.

Выход теперь один: развернуть прямое комбайнирование. Но и эта работа срывается. 8 августа председатель колхоза тов. Ванюков категорически потребовал пустить на полосу два комбайна. Первым выехал механизатор Шагавалеев. Сделав десятиметровый прокос, он остановил агрегат: поломалась одна шестеренка. Поставили новую. Тронулись — и опять авария. А затем пошло! Детали одна за другой выходят из строя, мотор все время «троит». Попробовали вывести на полосу второй комбайн, которым управляет тов. Михайлов. Но эта машина вышла из строя на том месте, где длительное время ремонтировалась. Посмотрели, посмотрели колхозники и начали убирать хлеб вручную.

— Прошлогодняя история повторяется с удивительной точностью, — возмущается председатель правления тов. Ванюков. — Ну посудите сами: рожь во всех бригадах поспела, в колхозе числится пять комбайнов, и ни один из них не работает. Здесь вот сами комбайны оказались неподготовленными, а в других бригадах буксировать их нечем. Из шести гусеничных тракторов только два на ходу.

Возле колхозной кузницы стоит разобранный трактор. Механизаторы рассказывают, что у этой машины пришел в негодность коленчатый вал, вышли из строя подшипники ходовой части. Выезжал механика, но он ничем не помог. Поехали в МТС — там не оказалось валов. Теперь трактористы пытаются выйти из положения за счет вкладышей и в то же время заявляют, что от такого ремонта проку не будет.

— Директор МТС т. Самсонов и главный инженер т. Фисун безответственно отнеслись к подготовке комбайнов и тракторов к хлебоуборке, — говорит тов. Ванюков. — Все комбайны ремонтировали на усадьбе колхоза. Контроля за качеством ремонта не было. И вот результаты. Не менее безответственно относятся руководители к делу сейчас. На тревожные сигналы с мест у них один ответ: «Нет запасных частей, нет денег их выкупать».

Так обстоит дело в одном колхозе. Может быть, лучше в других? Ничего подобного. В сельхозартели «Путь к коммунизму» 7 августа начали косить полеглую рожь лафетной жаткой, не оборудованной эксцентриковыми мотовилами. Дело не пошло. На следующий день попытку повторили, но снова вынуждены были отступить. Вместо того, чтобы оборудовать жатку нужными мотовилами и вести косовицу, здесь начали ни с того, ни с сего разговоры о том, что рожь-де еще зелена и надо подождать.

Во второй полеводческой бригаде колхоза «Призыв Сталина» комбайн «С-6» разобран. Комбайнер Бобков выехал на усадьбу по поводу ремонта своей машины — нужны сварочные и шлифовальные работы. Когда их произведут — неведомо, а рожь в этой бригаде люди убирают вручную: ждать дальше нельзя.

Неподалеку от конторы этого же колхоза стоит лафетная жатка.

— Почему не работаем? — переспрашивает машинист Зыбарев.— А когда же было работать-то? Только сегодня дали полотно, да и то такое, что пришлось многое переделывать. Завтра попробуем косить. Как пойдет дело — не знаю.

И так вот всюду. Машины стоят в стадии ремонта (хотя по сводкам еще в первой половине июля в Елыкаевской МТС комбайновый парк числился отремонтированным). хлеба перезревают, из колхозов бьют тревогу, а тт. Самсонов и Фисун лишь кивают на отсутствие запасных частей и чего-то ждут, вместо того, чтобы принять решительные меры к развертыванию массовой жатвы.

На предыдущей районной партийной конференции делегаты резко критиковали т. Самсонова за массовые простои машин в горячую страдную пору. Тов. Самсонов тогда говорил, что из критики он извлечет урок и подобных ошибок не допустит.

Как видно, коротка память у директора Елыкаевской МТС. Выводов из критики он не сделал. И нынешняя жатва застала МТС врасплох.

П. АНОСОВ.
(Спец. корр. «Кузбасса»).

Выполнили план закладки силоса

ИТАТ. (Корр. «Кузбасса»). Колхозы зоны Некрасовской МТС досрочно выполнили план закладки силоса из естественных трав. Больших производственных успехов добились колхозники и механизаторы сельхозартели имени Кагановича, выполнившие план закладки сочных кормов на 120 процентов.

Дружно и слаженно работают на заготовке грубых кормов колхозники и механизаторы зоны Итатской МТС. С наступлением погожих дней здесь широким фронтом развернулись работы по стогованию сена. В колхозе имени Маленкова, например, на уборке трав работает 12 звеньев. На заготовку кормов выходят животноводы, плотники, кузнецы и все работники административно-управленческого аппарата. Почти ежедневно здесь укладывают в стога не менее 900 центнеров сена и заготавливают силоса по 100 тонн.

Высокопроизводительно работает в эти дни звено Н. Н. Зубанова. При норме 100 центнеров оно в день заготавливает по 140—150 центнеров сена.

ПО СОВЕТСКОМУ СОЮЗУ

Колхозы Московской области надоили 2167 килограммов молока от коровы

В колхозах Московской области за истекшие десять месяцев от каждой коровы надоено в среднем по 2167 килограммов молока — на 636 килограммов больше, чем за соответствующий период предыдущего года.

Первенство в соревновании животноводов завоевали сельхозартели Красногорского района, получившие от каждой коровы по 3649 килограммов молока.

Высоких показателей колхозы Подмосковья достигли благодаря улучшению кормления и содержания молочного скота. В частности, значительно расширились площади зеленого конвейера, что обеспечило обилие зеленой подкормки для коров.

(ТАСС).

Первая удмуртская нефть

ИЖЕВСК, 9 августа. (ТАСС). На территории Удмуртской АССР, в районе между городами Сарапул и Камбарка обнаружены месторождения промышленной нефти. Бригада мастера Змеева, пробурившая скважину № 7, получила с глубины 1250 метров фонтан с дебитом 30 тонн в сутки. Это третье по счету месторождение. Еще в прошлом году неподалеку отсюда две скважины дали нефти от 14 до 16 тонн в сутки каждая.

Успешные работы по разведке жидкого топлива ведутся сейчас также в Каракулинском и Алнашском районах республики.

Новая шахта

НОВОШАХТИНСК (Каменская область), 9 августа. (ТАСС). На днях закончено строительство крупной шахты «Соколовская-Восточная № 1» треста «Несветайантрацит», рассчитанной на добычу 2 тысяч тонн антрацита в сутки. Новое предприятие начало выдавать уголь.

Новое в оплате труда шахтеров

Инициатива горняков шахты «Кочегарка»

Ценную инициативу проявили работники горловской шахты «Кочегарка» в Донбассе: здесь при активном участии всех рабочих, инженеров, техников, горных мастеров разработана и осуществлена измененная система оплаты труда шахтеров. Бюро Сталинского обкома партии обсудило доклад о первых итогах работы по-новому.

— До последнего времени, — сообщил в своем докладе начальник «Кочегарки» тов. Слипченко, — у нас, как на многих шахтах Донбасса, заработная плата начислялась рабочим за квадратные метры вырубленного пласта и другие измерители, не имеющие прямой связи с количеством добытого топлива. При этом нередко больше половины всего заработка составляли различные доплаты, а заработок не всегда соответствовал проценту выполнения нормы.

Сейчас труд рабочих всех профессий оплачивается за тонны угля, добытого на участке. Оплата производится с учетом прогрессивных доплат. Установлена единая премия за выполнение суточных и месячных планов, а также предусмотрены поощрения за качественные показатели. О своих заработках горняки оповещаются не в конце месяца, а каждый день.

Кроме того, на участках осуществлен полный хозяйственный расчет, и треть стоимости сэкономленных материалов выплачивается рабочим.

Одновременно проведены организационные изменения: на каждом участке созданы по две комплексные бригады — одна для двусменной добычи угля, другая ремонтно-подготовительная. Упразднено деление на узкие профессии, каждый член такой бригады выполняет любую работу, предусмотренную производственным циклом. Наряды на работы выдает бригадир, и бригада сама определяет свой количественный состав, необходимый для выполнения производственного задания.

В управлении шахты вместо двух отделов (планового и организации труда) создан отдел экономики производства, а на участках учреждена должность помощника начальника по планированию и организации труда. Теперь участки в пределах установленных лимитов сами составляют техпромфинплан, анализируют экономические показатели, повседневно контролируют расход материалов, фонда заработной платы.

Что принесли предприятию изменения в оплате труда? В июле на «Кочегарке» на работу по-новому было переведено восемь участков. За месяц ими добыто дополнительно около шести тысяч тонн угля. Производительность труда рабочих выросла на 16,3 процента при одновременном росте заработков горняков всех профессий. Сэкономлено большое количество крепежного леса, уменьшились затраты других материалов. Раньше, когда труд забойщиков оплачивался за метр вырубленного пласта, часть угля оставалась в завалах, безвозвратно терялась. Теперь потери эти резко сократились, что помогло сберечь за месяц более ста тысяч рублей.

С 1 августа на новую систему оплаты труда и полный хозрасчет переведены все 20 добычных участков, а также большая часть рабочих вспомогательных цехов — подземного транспорта, шахтной сортировки, ламповой и других.

Бюро обкома партии одобрило инициативу коллектива шахты «Кочегарка». Намечены меры по дальнейшему совершенствованию системы оплаты труда горняков с тем, чтобы лучший опыт распространить на все предприятия угольной промышленности области.

(ТАСС).

г. Сталино.

Межколхозный строительный совет

КУРГАН, 9 августа. (ТАСС). Кировский райисполком утвердил межколхозный совет строительной организации. По решению общих собраний каждая сельхозартель отчислила в межколхозную строительную организацию три процента полугодового дохода. Сейчас на счету совета более трехсот тысяч рублей. Сооружаются шлакоблочный завод мощностью три миллиона блоков в год, предприятия по выпуску кирпича, шифера, кровельной черепицы. Первая партия шлакоблоков поступила на строительные площадки.

Приобретены бетономешалка, кирпичеделательный агрегат, четыре самосвала, под'емный кран.

В тайгу, за ягодами

ХАБАРОВСК, 9 августа. (ТАСС). Дальневосточная тайга богата ягодами. Здесь растут голубика и жимолость, дикий виноград и актинидия, китайский лимонник и брусника. Потребительская кооперация организовала в таежных районах из числа рабочих и служащих, уходящих в отпуск, бригады по сбору ягод. Кооперация обеспечивает их транспортом, палатками, продуктами питания.

Отпускники охотно едут в тайгу. Отдых в живописных местах они совмещают со сбором ягод. Многие заготавливают за день до 20 — 25 килограммов.

Телецентр в городе юности

КОМСОМОЛЬСК-на-АМУРЕ. Здесь начал работать любительский телевизионный центр. Трудящиеся с большим интересом просмотрели первую передачу — киножурнал «По Советскому Союзу».

Телецентр создан радиолюбителями за четыре месяца. Трудящиеся города уже приобрели более 200 телевизоров.

(ТАСС).

К новым трудовым успехам, молодые шахтеры!

Сегодня в г. Прокопьевске открывается слет молодых горняков Кузбасса. Юноши и девушки, работающие на шахтах нашего бассейна, представляют большую силу в успешной борьбе за выполнение государственного плана и социалистических обязательств. Достаточно сказать, что из всего состава рабочих и служащих шахт и разрезов Кузбасса 40 процентов составляет молодежь.

В угольной промышленности нашей области сейчас работают 166 комсомольско-молодежных участков, смен и бригад, большинство из них успешно справилось с выполнением обязательств первого полугодия и готовит достойную встречу Дню шахтера. Так, комсомольско-молодежная смена т. Хаустова, работающая на участке № 5 шахты имени Калинина, выдала за 7 месяцев текущего года сверх плана 1624 тонны угля, повысила производительность труда на каждого молодого рабочего на 15 тонн. Комсомольско-молодежная смена Киселевской шахты № 5, руководимая т. Выходцевым, выдала сверх плана более 5 тысяч тонн угля. Хорошо трудится молодежь из бригады т. Овсянникова на шахте «Байдаевская». Каждый молодой рабочий выполняет норму выработки на 130 и более процентов.

Примеры социалистического отношения к труду показывают молодой навалоотбойщик шахты № 9-15 т. Бородин, выполнивший полугодовую норму на 125 процентов, забойщик шахты «Коксовая» комсомолец т. Миняяров, выполнивший норму на 162 процента, крепильщик шахты имени Калинина т. Корнейчук и забойщик этой же шахты т. Токмаков.

Успешная работа по добыче угля немыслима без наличия очистного фронта. Комсомольские организации шахт уделяют большое внимание созданию и работе скоростных горнопроходческих бригад. В области организовано социалистическое соревнование между этими бригадами, каждый квартал обком ВЛКСМ и комбинат «Кузбассуголь» подводят итоги соревнования. Лучшей бригаде вручается переходящее Красное знамя обкома ВЛКСМ и денежная премия в размере 5 тысяч рублей. Крупных успехов на проходке горных выработок добивается комсомольско-молодежная бригада т. Орлова с шахты «Физкультурник». Организовав применение двойного вруба, члены этого коллектива на протяжении полугодия перевыполняют установленные задания по прохождению конвейерных штреков, бремсбергов и ходков. Уходы при среднемесячном плане 120 метров, фактически составляют 140 метров.

Комсомольско-молодежные коллективы успешно справляются с выполнением производственных заданий там, где комсомольские организации по-настоящему занимаются социалистическим соревнованием, являются боевыми штабами по организации молодых горняков на борьбу за под'ем угледобычи. Комсомольско-молодежная бригада Виктора Орлова добилась таких успехов потому, что члены комитета ВЛКСМ шахты «Физкультурник», секретарь горкома комсомола т. Мальцев постоянно интересуются ее успехами, бывают на рабочих местах, помогают быстро устранять помехи.

Однако было бы пустым бахвальством говорить только об успехах молодых шахтеров, не замечая того, что горкомы ВЛКСМ, многие комитеты комсомола шахт и разрезов все еще плохо ведут работу среди молодых шахтеров, мало помогают партийным организациям в выполнении стоящих перед предприятиями задач. Прокопьевский, Ленинск-Кузнецкий, Осинниковский горкомы ВЛКСМ на своих заседаниях не обсуждают вопросов работы комсомольских организаций, шахт, молодежных коллективов. Комитеты комсомола до сих пор плохо борются за создание молодым горнякам необходимых производственных условий для выполнения взятых обязательств. Поэтому в бассейне много молодых рабочих, не выполняющих норм выработки. Нередки случаи, когда комсомольско-молодежные бригады простаивают по 2—3 часа, а порой и половину смены в ожидании порожняка, крепежного леса и других материалов и оборудования. На шахте «Полысаевская-1» комсомольско-молодежная бригада Н. Шмакова выступила с инициативой выполнять восьмичасовое задание за 6 часов. Признав ценность этого начинания, начальник шахты т. Макшанцев обещал создать все условия для высокопроизводительной работы бригады. В действительности бригада часто простаивает из-за отсутствия порожняка и леса.

Большим злом является нарушение трудовой и производственной дисциплины. Комсомол не может мириться с проявлениями расхлябанности и разболтанности, допускаемыми отдельными юношами и девушками. Но следует признать, что многие наши комитеты комсомола плохо ведут борьбу с этими уродливыми явлениями. В молодежной бригаде т. Скабора, работающей на участке № 1 шахты «Тайбинская», за 7 месяцев этого года на каждого члена бригады в среднем совершено по пять прогулов и только за счет этого недодано более 6 тысяч тонн угля. Если бы комитет комсомола шахты, Киселевский горком ВЛКСМ серьезно занялись воспитательной работой среди молодых горняков этой бригады, наверное, такого явления не было бы. Прогулы имеют место также в бригадах т. Несоленого (шахта имени Ворошилова), т. Корнева (шахта «Полысаевская-1») и в других коллективах. Конечно, было бы неправильно всех членов перечисленных бригад оскорблять позорным названием прогульщика. Но комсомольские организации должны так поставить дело, чтобы весь коллектив бригады вел непримиримую борьбу с нарушителями дисциплины, ибо прогул одного должен вызывать возмущение и общественный протест всех. Прогульщиков надо резко критиковать на собраниях молодежи, в стенной печати, высмеивать через острую сатирическую песню и памфлет нашей самодеятельности, как это делают комсомольцы шахты «Красный углекоп» г. Прокопьевска.

Комсомольским организациям шахт большое место отводится в обобщении и распространении передового опыта. Между тем и в этом вопросе имеется много недостатков. Взять, к примеру, г. Ленинск-Кузнецкий. Здесь на шахте «Полысаевская-1» добыча угля комбайном «Донбасс» уже доведена до 25 тысяч тонн в месяц, а на шахте «Полысаевская-2» комбайнеры, в том числе молодые, добывают примерно одну треть этого количества. Почему бы Ленинск-Кузнецкому горкому ВЛКСМ не направить молодых механизаторов шахты «Полысаевская-2» на «Полысаевскую-1» и не для теоретического семинара или совещания, а так, чтобы они, хотя бы дней по десять, проработали на рабочем месте с передовиками угледобычи? Такой обмен опытом, безусловно, сразу принес бы свои результаты. У нас же часто об обобщении и особенно внедрении положительного опыта говорят слишком общо, порой без знания дела. Недавно в обкоме комсомола секретарь Сталинского горкома ВЛКСМ т. Якунин много говорил о том, что они решили организовать обмен опытом работы машинистов электровозов. Слов нет, работа подземного транспорта на некоторых шахтах находится на низком уровне, и опыт передовиков помог бы устранить многие недостатки. Однако, когда у т. Якунина спросили, как он себе представляет распространение опыта передовиков подземного транспорта, он ничего не мог по существу сказать.

Комсомольские организации шахт тем лучше смогут оказывать влияние на производственные успехи молодежи, чем крепче они будут организационно, чем лучше у них будет поставлена работа по политическому воспитанию членов ВЛКСМ, всей молодежи. Между тем уровень организационно-политической работы многих комсомольских организаций шахт страдает серьезными из'янами. Комсомольская организация шахты имени Сталина является одной из самых крупных в бассейне. Но здесь на протяжении последнего полугодия не было ни одного комсомольского собрания. Все попытки собрать комсомольцев шахты оканчивались провалом. Когда внимательно стали разбираться, то оказалось, что некоторая часть комсомольцев шахты не идет на собрания потому, что не верит в силу своих решений.

— Что толку, — говорят, они, —что мы собираемся, говорим, голосуем за решения, а потом эти решения не выполняются?

Конечно, такие комсомольцы не правы. Настоящий комсомолец не может вести себя беспринципно, безвольно опускать руки перед трудностями, он лично обязан вместе с коллективом вести непримиримую борьбу с недостатками. Но, несмотря на это, комсомольские работники обязаны к таким откровенным высказываниям молодежи прислушиваться. Длинными речами и решениями, которыми комитеты ВЛКСМ подчас подменяют организаторскую работу, положительных результатов в воспитании молодежи не добьешься. Забота о создании необходимых производственных и бытовых условий, помощь в организации настоящего культурного досуга, разговора по душам, индивидуальная работа с каждым молодым человеком, непримиримая борьба с теми, кто плохо относится к запросам юношей и девушек,—вот что должно пропитывать всю комсомольскую работу сверху донизу.

А. СЕРГЕЕВ,
секретарь обкома ВЛКСМ.

Бывший машинист Топкинского паровозного депо — ныне пенсионер Петр Николаевич Королев, занимается разведением южных сортов яблонь, вишен в условиях Сибири. В его саду насчитывается около ста сортов яблонь и вишен.

НА СНИМКЕ: П. Н. КОРОЛЕВ делится опытом выращивания фруктов с машинистом-инструктором В. С. ВОЛКОВЫМ и машинистом П. Ф. СЫРОМЯЖКО.

Фото П. Костюкова.

Почетный долг работников сельских культпросветучреждений

Колхозы нашей области обязались сдать государству в текущем году 36 миллионов пудов зерна. В успешном решении этой задачи большое участие должны принять и работники культурно-просветительных учреждений.

И там, где это делают с душой, с огоньком,—налицо успехи. Вот клуб колхоза имени Чкалова, Ленинск-Кузнецкого района, которым заведует тов. Попов. Здесь часто проводятся лекции, концерты и спектакли, демонстрируется кино.

Заведующий клубом тов. Попов и библиотекарь тов. Соловьева оформили призывами и плакатами полевые станы и тракторные вагончики. В каждой полеводческой, тракторной бригаде есть передвижная библиотечка. Тт. Попов и Соловьева, активисты клуба тт. Ершов, Рыльцева и другие часто бывают в бригадах, проводят беседы, громкие читки, выпускают «боевые листки». Туда же выезжает клубная агитбригада.

Пропагандируя материалы XX с'езда КПСС, клубы тесно увязывают их с конкретными задачами своего колхоза. Так, клуб Ягуновского сельского Совета, Кемеровского района, в наглядной агитации, наряду с общими задачами, показывает перспективы развития и экономику колхоза «Заветы Ленина», достижения передовиков колхозного производства и их методы работы. На днях там был подготовлен и проведен тематический вечер «Раздельная уборка урожая». Заведующая клубом т. Чикалова и библиотекарь т. Засухина часто бывают у полеводов, овощеводов и животноводов.

В целях пропаганды перспектив развития своего колхоза в шестой пятилетке недавно клуб села Камышенка, Мариинского района, провел вечер «Наш колхоз в шестой пятилетке». Были подготовлены иллюстративные выставки на темы: «Кузбасс в шестой пятилетке» и «Колхоз «Путь к коммунизму» в 1960 году», выпущена стенная газета, посвященная передовым людям и их достижениям, планам развития хозяйства артели.

Агитационно-художественные бригады многих клубов — частые гости на полях. Действенность их выступлений с репертуаром на местные темы исключительно велика.

Хорошо работает агитбригада Тяжинского районного Дома культуры (художественный руководитель тов. Долгих). Дано 20 концертов. Выступления, в основном, строятся на местных материалах, взятых непосредственно из жизни колхозов, и поэтому имеют большой успех у зрителей.

В колхозе имени Маленкова участники бригады Крапивинского Дома культуры подвергли критике руководителей артели за неправильную организацию труда. Через неделю был получен ответ, что отмеченные агитбригадой недостатки устранены.

Необходимо сказать и о том, что многие работники культпросветучреждений еще не ведут настойчивой пропаганды сельскохозяйственных знаний, плохо организуют культурный отдых колхозников и работников МТС.

Неудовлетворительно поставлена массовая работа в Демьяновском сельском клубе, Ленинск-Кузнецкого района (зав. клубом тов. Чернова). За 6 месяцев текущего года в клубе прочитано всего 5 лекций, кружки художественной самодеятельности не работают, вечера не проводятся. Здесь нет настольных игр, музыкальных инструментов. Такая же неприглядная картина и на полевых станах: тракторные вагончики не оформлены наглядной агитацией.

В селе расположена Чесноковская МТС. Но ни секретарь райкома партии по зоне т. Пивоваров, ни секретарь партийной организации МТС т. Харитонов не интересуются культурно-массовой работой среди хлеборобов.

Идут горячие дни уборки урожая. Это напряженный период и в деятельности сельских культурно-просветительных учреждений. Прямой долг работников клубов и библиотек—направить все силы на обслуживание тружеников сельского хозяйства непосредственно на полях.

Е. СЫРОМУКОВА.

Советско-японские переговоры о нормализации отношений между СССР и Японией

8 августа в Москве продолжались советско-японские переговоры о нормализации отношений между СССР и Японией. Состоялось четвертое заседание.

В переговорах приняли участие Советская делегация, возглавляемая Министром Иностранных Дел Д. Т. Шепиловым, и Японская делегация, возглавляемая Министром Иностранных Дел М. Сигемицу.

На заседании продолжался обмен мнениями по вопросам, связанным с нормализацией отношений между СССР и Японией. Стороны условились создать подкомиссию для рассмотрения и редактирования отдельных статей проекта мирного договора.

Следующее заседание состоится 10 августа.

Экономно расходовать средства в машинно-тракторных станциях

Анализ себестоимости тракторных работ и центнера натуроплаты за последние три—четыре года показывает, что многие машинно-тракторные станции ежегодно не укладываются в плановую себестоимость и дают государству дорогостоящую продукцию, имеют большие убытки. Одна из причин убыточной работы МТС кроется в том, что здесь неправильно относятся к расходованию фонда заработной платы.

Учетчики-заправщики Усть-Сосновской МТС, пользуясь бесконтрольностью со стороны бухгалтерии, встали на путь обмана государства, грубо извращали положение о начислении трудодней рабочим тракторных бригад, допускали большие приписки. В 1955 году учетчики незаконно начислили себе в общей сложности почти тысячу трудодней. В Зарубинской МТС учетчики присвоили 645, в Теплореченской — 485, в Топкинской — 705 трудодней.

В Усть-Сосновской МТС нередко занижались нормы выработки и завышалось начисление трудодней за их выполнение. По этой причине в 1955 году здесь было перерасходовано 4983 трудодня, в Зарубинской МТС — 3617, Ступишинской — 2800, Топкинской — 2515, Теплореченской — 2287 трудодней, а всего по 9 проверенным МТС в 1955 году незаконно начислено свыше 23 тысяч трудодней. Если при этом учесть, что на каждый трудодень МТС выдано по 3—6 рублей деньгами да колхозами по 1—2 рубля и по 2—3 килограмма зерна, то переплата денег по трудодням составляет 140,2 тыс. рублей, а зерна — 572,6 центнера.

В большинстве МТС области трактористам не доводятся планы по периодам основных сельскохозяйственных работ. Отдельные высококвалифицированные трактористы, показавшие высокую выработку, не имея индивидуальных заданий, лишаются поощрительной оплаты.

Руководители и специалисты МТС устранились от контроля за списанием с рабочих тракторных бригад трудодней за невыполнение заданий по урожайности. Все это, в конечном счете, снижает ответственность механизаторов за судьбу урожая и за результаты своего труда.

Счетные работники машинно-тракторных станций при начислении заработной платы комбайнерам за уборку урожая также не соблюдают соответствующих положений, допускают перерасходы фонда заработной платы.

Нельзя обойти молчанием нарушение в машинно-тракторных станциях сметно-штатной дисциплины. Во многих из них процветает недопустимая бесхозяйственность, содержатся по нескольку сверхштатных работников, которым ежегодно переплачиваются десятки и сотни тысяч рублей. В Верх-Чебулинской МТС в прошлом году на содержание пяти сверхштатных работников и по завышенным окладам переплачено 18,5 тыс. рублей, в Проскоковской МТС — 9,9 тыс. рублей, в Чумайской — 12,5 тыс. рублей, в Судженской МТС — 9,6 тыс. рублей.

В статье «Смело внедрять хозрасчет в МТС» 8 мая 1956 года газета «Кузбасс» справедливо критиковала руководителей Судженской МТС за бесхозяйственное расходование государственных средств. Но хочется отметить еще одну очень характерную особенность. В статье отмечено, что главная причина перерасхода средств на ремонте в Судженской МТС — это нерегулярное и плохое проведение технических уходов за тракторами в период полевых работ. Возражать против этого не приходится, и корень зла кроется в том, что в МТС по существу некому было контролировать и руководить проведением технических уходов за машинами. Из 5 участковых механиков, предусмотренных МТС по штатному расписанию, в летний период по специальности не работали 3 механика: один из них, т. Курасов, с июня 1955 года и по настоящее время работает кладовщиком, получая ставку участкового механика. За счет второго механика весь год содержался ненужный для МТС гидротехник. Выяснилось, что начальник областного управления сельского хозяйства тов. Абрамович дал указание директору Судженской МТС т. Цыбулевскому любым путем сохранить гидротехника в Судженской МТС. Кстати сказать, т. Абрамович разрешил т. Цыбулевскому использовать участкового механика Курасова в качестве кладовщика с выплатой должностного оклада механика. Не понятно, зачем это потребовалось?

Обо всех фактах бесхозяйственного расходования государственных средств в МТС хорошо осведомлены работники областного управления сельского хозяйства. Но решительных мер к устранению недостатков и наведению порядка в этом деле они не принимают.

Директор Ступишинской МТС тов. Маркелов в прошлом году издал приказ о введении в тракторной бригаде, имеющей 7 тракторов, второй должности — помощника бригадира, которому незаконно начислено в 1955 году свыше 400 трудодней. Областное управление сельского хозяйства, проводя ревизию в этой МТС, не привлекло т. Маркелова к ответственности за это грубое нарушение финансовой дисциплины. Пользуясь безнаказанностью, Маркелов и нынче назначил помощника бригадира в тракторную бригаду, имеющую всего 4 трактора.

Настало время всерьез заняться наведением порядка в финансовых делах машинно-тракторных станций.

Г. ВОЛОБУЕВ.

ДЛЯ ТРУДЯЩИХСЯ НАШЕЙ ОБЛАСТИ

За годы предыдущих пятилеток, наряду с тяжелой индустрией, в Кемеровской области росла легкая и пищевая промышленность. Однако развитие производства товаров народного потребления в Кузбассе заметно отставало. В область поставлялись предметы народного потребления, производство которых с успехом можно было организовать на месте или в соседних областях.

Так, в нашу область и ныне завозится значительное количество мебели, различных изделий легкой промышленности, железной, эмалированной и фарфоро-фаянсовой посуды, кондитерских изделий и других товаров для населения.

В целях более полного и разностороннего удовлетворения потребностей трудящихся Кузбасса, в шестой пятилетке намечается значительное увеличение производства товаров народного потребления внутри области как за счет строительства новых предприятий, так и за счет расширения и реконструкции существующих.

В ближайшие годы в области намечается строительство завода по производству стекловолокна. Рассматривается вопрос о выделении средств на закладку хлопчатобумажного комбината в г. Кемерове.

Выпуск швейных изделий и кожаной обуви за пятилетие должен удвоиться. В 1958 году будет завершено строительство крупнейшей в области Прокопьевской швейной фабрики, рассчитанной на 290 универсальных машин.

Население области ощущает сейчас острый недостаток в мебели. Если не считать мягких диванов, то другой мебели, особенно стульев и столов, почти невозможно в магазинах приобрести. Проектом пятилетнего плана намечено увеличение производства мебели только предприятиями местной и кооперативной промышленности области в 2,5 раза.

В этом году вступает в строй Кемеровская мебельная фабрика, которая, с освоением проектной мощности, будет давать столько продукции, сколько все мебельные предприятия местной и кооперативной промышленности области производят сейчас вместе, и почти столько, сколько выделяется по фондам торгующим организациям. Фабрика будет, в основном, делать столы и стулья. Уже в 1957 году она должна выпустить 25 тысяч стульев и 8 тысяч раздвижных столов. Мебельная фабрика такой же мощности строится в г. Сталинске и должна вступить в строй в 1957 году.

Однако все эти мероприятия по увеличению производства мебели не смогут полностью обеспечить трудящихся Кемеровской области. Необходимо, чтобы крупные предприятия, которые производят сейчас в качестве ширпотреба мебель, не сокращали, а увеличивали ее производство.

Многие предприятия тяжелой промышленности области в своих цехах ширпотреба производят в большом количестве товары для населения и даже вывозят значительную их часть за пределы области. На большинстве этих предприятий в шестой пятилетке намечается дальнейшее увеличение производства товаров народного потребления.

Кемеровский завод «Карбслит» производит детские игрушки, чернильницы, мыльницы и другие изделия из карболита. Производство этой продукции с расширением ассортимента завод намечает увеличить к концу шестой пятилетки по сравнению с 1955 годом на 70 процентов. В два раза за этот срок возрастет производство электроплиток на заводе «Кузбассэлектромотор», в три раза — производство электроутюгов на Прокопьевском электромеханическом заводе. На Кузнецком металлургическом комбинате увеличится производство кроватей, эмалированной и оцинкованной посуды.

В соответствии с запросами населения предприятия местной и кооперативной промышленности области в ближайшие годы должны в несколько раз увеличить производство различной металлической посуды: оцинкованной, эмалированной и др. В текущей пятилетке в Гурьевске должны быть произведены изыскания по строительству фарфоро-фаянсовой фабрики на местном сырье.

Предусматривается, а в ряде мест уже осуществляется строительство новых хлебозаводов, в том числе в селе Итат и поселке Шалым, в молодых городах — Мысках и Междуреченске. Несколько хлебозаводов сооружается в Сталинске и Кемерове.

Новые хлебозаводы будут выпускать не только хлеб, но и кондитерские изделия: печенье, пряники, торты и пирожные. Уже в 1957 году хлебозаводы дадут тортов, пирожных и кексов 300 тонн — в полтора раза больше, чем в этом году. Производство кондитерских изделий по линии областного управления продовольственных товаров за пятилетку вырастет более чем в два раза. Будут построены новая кондитерская и бисквитная фабрики, мармеладный цех в Сталинском горпищекомбинате. Недавно вступила в строй Кемеровская кондитерская фабрика, одна из крупнейших в области.

Местная промышленность области за годы пятой пятилетки претерпела серьезную реконструкцию, благодаря чему ее мощности удвоились. Сейчас заканчивается строительство нового Кемеровского мясокомбината и клеевого завода в г. Ленинске-Кузнецком. Узким местом мясной промышленности является сейчас недостаток холодильных мощностей. Холодильник нового Кемеровского мясокомбината будет по емкости превосходить все существующие холодильники мясной промышленности области.

В ближайшие годы предусмотрено начать строительство трех новых больших мясокомбинатов, содержащих в комплексе мясо-жировой и колбасный цехи и холодильник. Такие комбинаты будут сооружаться в Сталинске и Ленинске-Кузнецком, несколько позже и в Анжеро-Судженске. Кроме того, намечено строительство нескольких колбасных фабрик, в том числе в 1957 году в г. Междуреченске и поселке Таштагол. Мясная промышленность Кемеровской области в 1960 году будет выпускать по сравнению с 1955 годом почти в два раза больше мяса, на 70 процентов больше колбасных изделий, на 85 процентов — котлет, в три раза больше пельменей.

В этом году население области получит от молочной промышленности в два раза больше по сравнению с прошлым годом молока, сметаны, творога, диетических продуктов. Уже в 1955 году цельномолочной продукции производилось почти в 2,5 раза больше, чем в 1950 году. В нынешней пятилетке намечено еще в четыре раза увеличить производство этой продукции. В четыре раза вырастет производство плавленого сыра. Население Кузбасса уже сейчас ощущает улучшение в снабжении молочными продуктами.

Намеченный рост производства требует значительного увеличения мощностей предприятий, перерабатывающих молоко. Совсем недавно вступил в строй действующих новый, прекрасно оборудованный молочный завод в Кемерове. Заканчивается строительство молкомбината в Сталинске, который в полтора раза будет мощнее Кемеровского завода. На этот год выделены капиталовложения для начала строительства двух новых гормолзаводов — в Прокопьевске и Ленинске-Кузнецком.

Нет пока своих гормолзаводов в самых молодых и быстро растущих городах Кузбасса — Междуреченске и Мысках. В течение пятилетки в этих городах будут сооружены молочные заводы, а также новые предприятия в Белове, Гурьевске и Топках, в поселке Яшкино и других. Молочная промышленность значительно улучшит снабжение населения области своей продукцией. Главная роль принадлежит в решении этой задачи колхозам и совхозам области, которые должны будут в 1960 году поставить государству молока в 2,5 раза больше, чем в конце прошлой пятилетки.

До последнего времени в Кузбассе было только два пивоваренных завода — в Кемерове и Сталинске. Совсем недавно начал работать Прокопьевский пивозавод. Но уже в текущем году выпустит первые гектолитры пива завод в г. Осинниках. В 1957 году начнет вырабатывать пиво завод в г. Мариинске и начнется строительство пивозаводов в Сталинске (второй) и Белове, а в последующие годы — в Кемерове (второй), Анжеро-Судженске и Ленинске-Кузнецком. В область не потребуется больше завозить пиво. Будут сооружены заводы безалкогольных напитков в Киселевске и Междуреченске.

Перечисленными новыми предприятиями, конечно, не исчерпывается список всего строительства, намеченного на шестую пятилетку. Также названными изделиями не ограничивается рост производства предметов народного потребления в текущей пятилетке. Но они дают ясное представление о масштабах работы, которая уже проводится и будет проведена в ближайшие годы по развитию производства товаров для населения Кузбасса и улучшению снабжения ими трудящихся области.

В. РЕЧИН.

Строительство в колхозах

Директивами XX с'езда КПСС по шестому пятилетнему плану предусмотрено увеличить в стране производство мяса более чем в 2 раза, молока—в 2 раза. Для этого необходимо в первую очередь создать прочную кормовую базу, больше обращать внимания на строительство животноводческих помещений.

В колхозах зоны Тисульской МТС большой урон животноводство несет от плохих и неприспособленных помещений. Почти все строения, за редким исключением, старые. В результате этого в осенне-зимний период в них невозможно проводить нормальное содержание животных. Кроме того, помещения не приспособлены для устройства в них автопоилок, подвесных дорог, электродойки, кормокухонь.

Оценивая создавшуюся обстановку и исправляя допущенные ошибки в прошлом, Тисульская МТС еще зимой 1954 года оказала помощь колхозам в заготовке и вывозке леса для строительства животноводческих помещений. Из механизаторов, не участвующих в ремонте, были созданы бригады, которые готовили строительный лес и трелевали его к местам подхода тракторов. Специально созданная колонна по установленному графику производила вывозку заготовленного леса в колхозы. За период 1954—1955 гг. силами механизаторов МТС было заготовлено и вывезено в колхозы около 9000 кубометров леса.

Это дало возможность начать типовое строительство животноводческих помещений. В колхозах имени Революции, «Колос», «Заря», имени 7 ноября и имени Маленкова механизаторами МТС были смонтированы и пущены в эксплуатацию пилорамы, что позволило на месте получать стройматериал по более низкой себестоимости.

Звено механизаторов, возглавляемое механиком по трудоемким работам П. В. Спицыным, за это время установило в колхозах 14 кормозапарников, 4 кормоизмельчительные машины. Смонтированы подвесные дороги и водопроводы в колхозах им. Революции и им. Маленкова. Зимой прошлого года МТС приобрела универсальную кормоизмельчительную машину. Это позволило готовить в колхозах в необходимом количестве измельченный витаминный корм для свиней.

Большое внимание уделяется строительству силосных сооружений. Только трактором «С-80», оборудованным бульдозерным ножом, было выкопано более 12.000 кубометров грунта, что позволило заложить 12—14 тыс. тонн силосной массы.

Пора в МТС иметь цех столярных изделий. Местная промышленность, кроме плах и теса, ничего не дает. И если сруб животноводческого строения рубится сравнительно быстро, то отделка помещений, как правило, затягивается и делается некачественно.

В зоне МТС есть почти все необходимые строительные материалы: песок, бутовый камень, известняк, глина, гравий. Механизаторами МТС построена и введена в эксплуатацию подстанция. Делается дальнейшая разбивка трасс электропередач. Все это дает возможность создать наиболее благоприятные условия в электрификации и механизации трудоемких процессов на животноводческих фермах, вести более ускоренными темпами их строительство.

В деле электрификации нас будет держать оборудование трансформаторных киосков, провод и изоляторы, которых, к сожалению, наши колхозы получить не могут.

С. ТРАХОНИОТОВСКИЙ,
директор Тисульской МТС.

Накануне Дня строителя

СТРОИТЬ ДОМА БЫСТРО, ДЕШЕВО И ХОРОШО!

В честь праздника

ПРОКОПЬЕВСК, 9 августа. (Корр. «Кузбасса»). Прокопьевск — город новостроек. Споря по количеству и высоте с копрами шахт, взметнулись в небо своими металлическими кружевами башенные краны. Нескончаемыми потоками идут к стройкам машины, груженные лесом, кирпичом, железом, бетоном.

Строительный сезон в разгаре. На каждой стройке идет соревнование за досрочное выполнение производственного плана.

Свой праздник прокопьевские строители встречают многочисленными трудовыми достижениями.

176 процентов полугодового плана и 164 процента июльского — таков итог работы бригады штукатуров Ивана Андреевича Ковалева. На стройках Прокопьевска Иван Андреевич трудится уже 23 года, и каждый его трудовой год неизменно заканчивается большим перевыполнением плана.

Нынче успехи бригады тов. Ковалева знаменательны тем, что достигнуты они с меньшими затратами физического труда, чем раньше. Бригада получила хорошую технику и овладела мастерством ее использования. Почти все процессы труда в бригаде механизированы. Затирку производит механическая терка, транспортирует раствор особый растворонасос, процеживание его производится гидроситом.

Большими успехами в своей работе встречают День строителя монтажники бригады тов. Крылова. Нынче ей пришлось выполнить работы по строительству углеобогатительной фабрики на гидрокомплексе шахты «Коксовая-1». Здесь бригада встретилась с новым для нее видом строительного материала — сборным железобетоном.

Новое дело монтажники освоили быстро, и практическое выполнение плана стало обгонять график. Полугодовую программу бригада завершила на 113 процентов, перевыполнен также июльский план. Монтаж фабрики в основном закончен.

Достойно встречает свой праздник коллектив строителей Тырганского управления треста «Прокопьевскшахтострой». Семимесячную программу он выполнил на 106 процентов. Фактическая выработка рабочего нынче в полтора раза превысила уровень, на котором она была полтора года назад.

Празднование Дня строителя в коллективах прокопьевских новостроек выливается в смотр трудовых достижений.

☆ ☆ ☆

Во всех строительных управлениях треста № 96 проводятся собрания, на которых подводятся итоги социалистического соревнования в честь Дня строителя. В клубах «Строитель» и «Ударник» будут проведены вечера строителей. Передовикам строек будут вручены подарки. Участники художественной самодеятельности стройуправлений готовят к этим вечерам большие концерты.

Перед работниками стройуправления № 278 выступят артисты областной филармонии. Они покажут музыкально-литературный монтаж «Партия — наш рулевой». Для детей строителей в эти дни будут даны два концерта.

Большое празднество в Кемерове предполагается провести 11 и 12 августа. В субботу в помещении облдрамтеатра состоится общегородское торжественное заседание, посвященное Дню строителя. Такое же заседание будет проведено в Доме культуры Кировского района. Коллектив Новосибирского театра оперы и балета покажет строителям балет «Лебединое озеро» и оперу «Травиата».

В воскресенье в городском саду, в Рудничном и Кировском парках, на поселке Южном, а также на площадях города состоятся народные гулянья. Всюду будут выступления коллективов художественной самодеятельности, танцы и пляски.

Больше хороших сборных конструкций

БЕЛОВО, 9 августа. (Корр. «Кузбасса»). Коллектив завода железобетонных конструкций Томской дороги наращивает выпуск продукции. Ежедневно это предприятие отправляет потребителям на 30 процентов изделий больше, чем в начале года. Повышая темпы изготовления конструкций, работники завода улучшают их качество, бережно расходуют материалы. Завод начал выпуск пустотных блоков под фундаменты многоэтажных домов. Эти блоки теперь стали намного прочнее и притом легче, на изготовление каждого из них затрачивается на 7,5 процента цемента меньше. Хорошо освоен выпуск блоков для чердачных перекрытий, оконных и дверных проемов и ряд других изделий.

На заводе выросли мастера нового дела—арматурщики тт. Кирпиченко, Грудьева, Бородина и Черкашина, плотник т. Сикорский и другие, выполняющие свои нормы на 140—150 процентов.

Продукция завода сейчас идет на Чулымское, Тайгинское, Топкинское, Беловское и Новокузнецкое отделения Томской дороги.

В борьбе за качество строительства

На долю коллектива Томского шахтостроительного управления выпала большая задача: в этом году построить и ввести в эксплуатацию 26 тысяч кв. метров жилой площади и ряд культурно-бытовых об'ектов: магазинов, детсадов, столовой, кинотеатра, стадиона для горняков и шахтостроителей Междуреченска.

Шахтостроители треста «Томусашахтострой» вложили много труда, знаний и энергии для освоения нового угольного района. Построены и сданы в эксплуатацию шахта «Томусинская-1-2», угольный разрез, десятки жилых домов, школы, больничный городок и ряд других зданий. В глухой, непроходимой тайге возник новый город — Междуреченск. Сейчас в нем строятся новые шахты и разрез. В центре города возводятся многоэтажные жилые дома, прокладываются асфальтированные дороги.

Но в прошлые годы в строительстве молодого города было допущено много брака, вызвавшего большие затраты на переделки. Достаточно сказать, что на исправление дефектов по канализационному коллектору и водопроводу уже в этом году затрачены сотни тысяч рублей, хотя ни коллектор, ни водопровод еще не доведены до конца. Много дефектов допущено на строительстве жилых многоэтажных домов, школы и больницы.

Все эти крупные недостатки в качестве строительных работ в начале текущего года были отмечены областным комитетом партии.

Выполняя постановление бюро обкома партии и отвечая на обращение участников Всесоюзного совещания строителей, коллектив Томского управления взял на себя обязательство — резко улучшить качество строительных и монтажных работ. С особой силой разгорелась борьба за качество после XX с'езда КПСС. Коллектив еще раз пересмотрел свои обязательства и разработал конкретные мероприятия не только по досрочному выполнению годового плана, вводу в эксплуатацию жилой площади и об'ектов культурно-бытового назначения, но и по добротному завершению всех строительных работ.

Партийная организация пересмотрела расстановку коммунистов на участках, значительно укрепила партийные группы ведущих строительных коллективов, направив непосредственно на производство две трети своего состава. Такая же работа проведена и комсомольской организацией стройки.

Партийное бюро чаще стало обсуждать на своих заседаниях вопросы качества строительно-монтажных работ, улучшения организации труда на участках, снижения себестоимости строительства и т. д., больше стало пред'являть требовательности к партийным группам. Проведена значительная работа по закреплению инженерно-технических работников за об'ектами, повышению их роли и ответственности.

В управлении созданы шесть специализированных участков и ряд комплексных бригад. Это дало возможность их начальникам, прорабам и десятникам глубже изучить деловые качества людей. Работая длительное время с бригадами, инженерно-технический персонал участков лучше узнает способности каждого строителя. Они имеют возможность подтягивать менее квалифицированных рабочих до уровня передовых. Такое закрепление рабочих по участкам помогает бороться за добротность работ, повышает ответственность за порученное дело.

Комплексная бригада т. Крючкова, состоящая из 30 человек, специализируясь на прокладке трубопроводов, хорошо выполняет работы по сооружению подземных коммуникаций. Эта бригада выполняет целый комплекс работ и сдает их только после полного окончания с оценкой не ниже чем «хорошо».

Комплексная бригада маляров-штукатуров т. Холостенко является бригадой отличного качества. Она работает в управлении много лет и выполняет, как правило, наиболее ответственную отделку зданий культурно-бытового назначения. Эта бригада вела отделку библиотеки, аптеки и двух магазинов. И везде работы признаны хорошими.

Умело трудится комплексная комсомольско-молодежная бригада каменщиков-монтажников т. Шаяхметова. Работая на кладке пятиэтажных домов, бригада добивается высокой производительности труда. За первое полугодие она выполнила нормы на 160 процентов.

Руководители управления и в дальнейшем будут продолжать специализацию участков и цехов, создавать комплексные бригады.

С апреля нынешнего года организован прорабский участок по отделке и оформлению фасадов многоэтажных зданий. Несмотря на неблагоприятную весеннюю погоду и дождливое начало лета, этот коллектив оштукатурил и оформил архитектурными деталями пять многоэтажных зданий площадью около 20 тысяч кв. метров поверхности. Участок укомплектован штукатурами, малярами, лепщиками, мозаичниками и кровельщиками.

Штукатурные работы механизированы почти полностью. Нанесение намета производится соплом, успешно осваиваются затирочные машины. Хороших результатов добились бригады штукатуров т. Птицына, маляров т. Шашиной и др.

Выделение специального прорабского участка по отделке фасадов позволило увеличить производительность труда, полнее использовать механизмы, инвентарные леса Козлова. Если в прошлом году леса за сезон оборачивались два раза, то в текущем году они будут использоваться не менее 4 раз. За счет закрепления бригад на определенном виде работ улучшилось и качество отделки. Особенно хороших успехов достиг участок под руководством тт. Тупика и Назарова.

Еще в начале года руководители управления совместно с партийной организацией решили организовать изучение инженерно-техническими работниками новых технических условий по производству и приему работ. Еженедельно такая учеба проходила под руководством гл. инженера управления, и в начале июня 65 инженеров и техников сдали зачеты.

Это мероприятие позволило повысить технические знания инженеров и техников. Изучая технические условия, они на месте работ проводили практические занятия. В заданиях (нарядах), как правило, сейчас записывается порядок выполнения работ, разрешимые допуски и отклонения. Знакомясь с условиями, бригадир требует от рабочих их обязательного выполнения. Все это не могло не сказаться на качестве, которое стало значительно улучшаться. Выполненные работы в большинстве случаев стали соответствовать техническим условиям.

Особое внимание было уделено повышению квалификации молодых строителей. За шесть месяцев на курсах прошли обучение 234 рабочих. Мы получили знающих штукатуров, маляров, мозаичников, каменщиков.

В настоящее время без отрыва от производства повышают специальность еще 261 человек.

Нельзя не отметить хорошую организаторскую способность, проявленную начальником комбината рабочего образования т. Капитановым, который сумел при недостаточном оборудовании, в тесном помещении обучить и дать слушателям хорошие теоретические и практические знания. Тяга к учебе с каждым днем возрастает. Много рабочих, особенно молодых, желают получить вторые и третьи специальности.

Повысили мы требовательность и к качеству строительных материалов. Кирпич, доставляемый заводами, принимается только хороший. Тщательная его приемка, браковка повысили ответственность и руководителей предприятий. Такое же положение и со столярными изделиями.

Немалую роль для улучшения строительства сыграла новая технология производства. Коллективы 1-го и 2-го участков стали вести стройку, совмещая кладочные и сантехнические работы. Так, на строительстве 24-х квартирных жилых домов поселка шахтостроителей одновременно с устройством фундаментов выполнялись подпольные каналы, производился монтаж трубопроводов отопления, канализации, горячего и холодного водоснабжения. Сейчас на двух домах полностью закончен нулевой цикл. Это позволило участкам избежать обычных проектных неувязок, дополнительных работ по пробивке отверстий, что часто бывает при производстве операций расчлененным способом. Кроме того, это резко повышает качество. Об'ект полностью подготовлен к работе в зимних условиях, отопление может быть включено поэтажно, что позволит вести отделку в нижних этажах, не дожидаясь окончания всех строительных работ.

Следует отметить инициативу построечного комитета профсоюза по организации сатирических фото. Они посвящены борьбе за хранение материалов, выявлению бракоделов.

Начальник участка № 3 т. Харченко плохо хранил материалы, мастер растворного узла т. Новоселов не умел беречь цемент и не навел порядка на территории растворного узла. Директор полигона Документов не обеспечивал рабочих инвентарем. После того, как они увидели себя и свое нерадивое хозяйство на фотовитрине, были приняты меры к исправлению недостатков.

Положение у нас значительно улучшилось. Но есть еще много серьезных недостатков.

На участках работают еще мелкие малоквалифицированные бригады, которым не по плечу ответственное дело. Скоро они будут слиты с крупными, более опытными коллективами. Полигон выпускает сборные железобетонные изделия недостаточно доброкачественными. Не всегда выдерживается нужная прочность лестничных маршей, прогонов, балок, плит. Плохо заглаживаются поверхности. Руководители полигона (директор т. Документов, технорук т. Гафарова) должны повысить требовательность к своим подчиненным.

Несмотря на проделанную работу по повышению квалификации рабочих, мы еще не достигли того, чтобы руководители участков, цехов, прорабы, десятники систематически занимались со строителями, учили их. Отдельные рабочие, а иногда и целые бригады допускают брак только потому, что сами не знают, как лучше трудиться, а прорабы и мастера их этому не обучают.

Коллектив Томского строительного управления, подводя итоги работы за полугодие, пересмотрел ранее принятые на себя обязательства и решил годовой план строительно-монтажных работ выполнить к 7 ноября, возводить добротные здания. Есть у нас все условия для безусловного выполнения принятых обязательств и устранения всех недостатков в строительных работах.

В. КАЗАКОВ,
секретарь парторганизации.
М. ВОЛЬФ,
гл. инженер Томского стройуправления.

На строительстве Беловской ГРЭС. Кладка жилых домов для строителей.

Фото В. Войтенко.

Сверх плана

КИСЕЛЕВСК, 9 августа. (Корр. «Кузбасса»). На днях здесь получено сообщение, что коллективу Черкасов-Каменского стройуправления за работу во втором квартале присуждена вторая всесоюзная премия.

День строителя трудящиеся управления встречают большими производственными успехами. Полугодовой план по возведению жилья выполнен на 159 процентов, а план по вводу — на 130 процентов. С начала года управление уже сдало в эксплуатацию более 6 тыс. квадратных метров жилой площади. Коллектив обязался годовой план ввода жилья перевыполнить на тысячу квадратных метров.

Хорошие подарки приготовили строители горнякам шахты «Тайбинская», для которой закончили сооружение клуба. Он имеет зрительный зал на 320 мест, просторное фойе, физкультурный зал, помещение для библиотеки, комнаты для кружковой работы.

Нынче на стройплощадках управления все шире применяется сборный железобетон, из которого сейчас сооружаются два многоквартирных дома. Если в прошлом году на 1 млн. рублей выполненных работ управление использовало 17 кубометров сборного железобетона, то после пуска в июне специального цеха производит его 70—80 кубометров. До конца года количество сборных конструкций увеличится до 102 кубометров.

В эти дни коллектив завершает подготовку к сооружению нового, значительно более крупного цеха, который будет выпускать ежегодно 15 тыс. кубических метров сборного железобетона.

О серьезных успехах говорят и экономические результаты работы управления. За полугодие оно сэкономило более 1 млн. рублей государственных средств, хотя прежде долгое время работало убыточно.

Коллектив строителей богат отличными умельцами, настоящими мастерами своего дела. В полтора—два раза перевыполняют производственные задания бригады бетонщиков Стовового, маляров Карманова, каменщиков Хатмулина, коллективы плотников, возглавляемые коммунистами Воробьевым и Синютиным.

Растут новые поселки

ОСИННИКИ, 9 августа. (Корр. «Кузбасса»). Едущим по автомагистрали из Сталинска или Мысков издалека бросаются в глаза белые силуэты строений. Вместе с шахтой «Капитальная-3» осинниковские строители возводят новый рабочий поселок. За два года здесь поднялись многие здания городского типа.

Поселок для шахтеров «Капитальной-3» сооружается с соблюдением всех современных требований градостроительства. На площадке размещаются многоэтажные дома красивой архитектуры. Светлые и уютные квартиры обеспечиваются паровым отоплением, водопроводом, внутренней канализацией. В нижних этажах будут находиться магазины, бытовые мастерские. Первые семь таких домов, в которых насчитывается 190 квартир, сейчас готовятся к сдаче.

Основные работы в этом поселке ведет дружный коллектив участка, где начальником тов. Иванов. Большой об'ем отделочных работ он выполнил, соревнуясь за достойную встречу Дня строителя. Видных успехов добились бригады штукатуров тов. Портного, маляров тов. Дубилина, плотников тов. Выжимова. За счет лучшей организации труда они подняли производительность труда до 150 процентов. На монтаже водопроводной и канализационной сети бригада тов. Куприна ежедневно дает выработку 160—180 процентов.

В другом конце Осинников строители этого управления возводят поселок шахты «Шушталепская-1». Коллектив участка тов. Шарина сооружает 8 жилых домов, амбулаторию, магазин, баню, ведет канализацию. День строителя этот коллектив отмечает досрочным выполнением 8-месячной программы.

Почему дорог уголь на шахте „Комсомолец"

Неутешительны итоги первого полугодия на шахте «Комсомолец». Государству недодано почти 30 тысяч тонн угля. Допущены огромные убытки. С начала года они составили 1.107 тысяч рублей. Из трех миллионов пятисот тысяч рублей на шахте осталось всего лишь 600 тысяч рублей оборотных средств. Сорвано задание по основным показателям и в июле. По этой причине шахта не имеет возможности приобрести нужные материалы. Тяжелое финансовое положение предприятия отразилось и на своевременности выдачи заработной платы трудящимся.

В чем же причины тяжелого положения, в котором оказалась шахта?

Недавние руководители шахты тт. Костюков и Лажкин совершенно не интересовались экономической стороной дела в работе предприятия. Они не считали государственных средств, не анализировали причин убытков, не принимали мер к сокращению расходов.

Так, производительность труда горняков в прошлом году равнялась 46 тоннам в месяц, а теперь снизилась до 43. Растет и себестоимость. Каждая тонна угля здесь на 2 рубля 63 копейки превышает плановую стоимость, а каждый погонный метр горных выработок обходится гораздо дороже, чем предусматривается промфинпланом.

О фактах безразличного отношения руководителей этого предприятия к экономике производства не могли не знать в тресте «Ленинуголь». Однако там долгое время мирились с подобным положением.

На экономике шахты тяжелым бременем лежат недостатки технологического процесса выемки угля. Если Ленинский рудник принято считать самым механизированным в бассейне, то этого нельзя сказать о шахте «Комсомолец». Здесь до сих пор не преодолено неприязненное отношение к новой технике. Внедрение машин связано с дополнительными хлопотами, а на шахте не хотят этим себя обременять. Куда проще работать с лопатой!

Почти на всех угольных предприятиях рудника давно работают комбайны «Донбасс», на «Комсомольце» же от них под различными предлогами отделываются. Ни опыт механизаторов, ни требования рядовых горняков не могли поколебать позиций, которые занимали руководители шахты. А ведь с переходом на комбайновую добычу в полтора раза можно сократить численность забойных групп, а следовательно, увеличить производительность труда и снизить денежные затраты.

Такая же позиция бытует и по отношению к механизации подготовительных работ. Учитывая потребности шахты в развитии очистного фронта, трест «Ленинуголь» выделил сюда 7 углепогрузочных и породопогрузочных машин. Главный механик шахты В. М. Шер не наладил ухода за этой техникой, не обеспечил ее ремонта. В результате машины быстро вышли из строя. Вместо того, чтобы принять меры к их восстановлению, В. М. Шер постарался правдами и неправдами поскорее сбыть их с рук. И сейчас из семи машин на шахте работают только две.

В свое время в комбайновых лавах шахты «Полысаевская-1» была применена комплексная организация труда. Это позволило не только улучшить использование техники и добиться роста производительности труда горняков, но и положительно сказалось на себестоимости добываемого топлива. Шахтеры треста «Ленинуголь», да и других рудников бассейна дали высокую оценку новой форме организации труда.

Еще три с лишним года тому назад на шахте «Комсомолец» стали говорить о возможности применения комплексной организации труда в лавах, оборудованных врубовыми машинами. Но руководители шахты, сославшись на то, что трест и комбинат якобы возражают против разного рода экспериментов в организации труда, не поддержали требования горняков. А когда комплексная организация труда в подготовительных забоях и в лавах, оборудованных врубовыми машинами, была все-таки узаконена, они приложили немало усилий, чтобы затормозить ее дальнейшее внедрение. Стоит ли после этого удивляться, что комплексная организация труда здесь не нашла применения. Созданные на первых порах комплексные бригады вскоре прекратили свое существование. Все это отрицательно сказывается на положении дел.

На шахте допускаются большие убытки от различного рода приписок невыполненных работ. Так, пять навалоотбойщиков участка № 4 использовались на посторонней для них работе — производили очистку штрека. Из-за бесконтрольности и отсутствия требовательности со стороны горного мастера за смену они погрузили всего два вагона мусора. А начальник участка Жупкин заплатил этим навалоотбойщикам по 54 рубля каждому. Этот факт, как и многие другие, не нашел осуждения в шахтоуправлении, не стал предметом обсуждения. Виновников в разбазаривании государственных средств не наказали. И не удивительно, что при таком отношении к расходованию средств шахта в нынешнем году переплатила только по фонду заработной платы более миллиона рублей.

Нарушение технологического режима приводит к удорожанию себестоимости добываемого топлива. Согласно техническим условиям, должно извлекаться и повторно использоваться 10 проц. леса, однако извлечение его не налажено. В целях «экономии» руководители шахты несколько раз отказывались оплачивать извлеченный из лав крепежный материал. Отсутствие материальной заинтересованности привело к тому, что ни на одном участке лес для повторного использования не извлекается.

По вине треста «Ленинуголь» не принимается мер к улучшению работы центрального лесного склада. А оттуда на шахту зачастую поступает нестандартный лес. Порой диаметр стоек в полтора—два раза превышает установленные размеры, не выдерживается стандарт размеров и по длине. Работникам шахты давно следовало потребовать, чтобы трест навел порядок на лесоскладе. Однако, не желая обострять взаимоотношений с трестом, они не решались пред'явить такое требование. А все это наносит ущерб интересам предприятия. Перерасход лесоматериалов с начала года превышает уже 150 тысяч рублей. Только в мае перерасходовано около 500 кубометров леса.

В числе других нарушений технологического режима обращает на себя внимание отсутствие подземного обогащения. Видимая порода не отделяется от угля. Поэтому зольность превышает установленный стандарт, то и дело инспекция по качеству бракует уголь, снижает в виде компенсации часть добычи. Так, только в мае из-за низкого качества было снято более 700 тонн добытого угля. Иначе говоря, за этот уголь шахта ничего не получила.

Вместо того, чтобы организовать контроль за отборкой породы и выдавать энергетические угли, соответствующие установленному стандарту, на шахте стали смешивать энергетические угли с коксующимися, и в то же время план отгрузки коксующихся углей постоянно не выполняется.

После XX с'езда КПСС новаторы шахты заметно оживили свою работу. Ряд предложений был направлен на снижение расхода средств и материалов. Так, механик участка П. М. Меркульев предложил конструкцию лыжи под врубовую машину. Ее применение позволяет отказаться от подкладывания под машину затяжек. В целом по шахте это дало бы более 200 тысяч рублей экономии в год. Однако, оборудовав лыжей одну врубмашину, руководители шахты сочли свою миссию выполненной. Остальные же машины работают попрежнему с большим расходом лесоматериалов.

После долгих раздумий руководители комбината «Кузбассуголь», наконец, пришли к выводу о том, что тт. Костюков и Лажкин не обеспечивают необходимого уровня руководства угольным производством. Сейчас они освобождены от занимаемых должностей. Но положение на предприятии остается очень серьезным. Крайне важно, чтобы и комбинат «Кузбассуголь» и трест оказали коллективу шахты «Комсомолец» самую активную помощь с тем, чтобы она быстрее преодолела отставание.

Н. БОЙКО,
зам. зав. отделом Ленинск-Кузнецкого горкома КПСС.
М. СТОЙКЕВИЧ,
корреспондент «Кузбасса».

Встреча строителей Магнитогорска и Сталинска

СТАЛИНСК, 9 августа. (Корр. «Кузбасса»). В этом году возобновилось начатое когда-то социалистическое соревнование между строителями трестов «Магнитострой» и «Сталинскпромстрой». Недавно делегация кузнецких строителей побывала на Магнитке, а в эти дни делегация магнитогорских строителей гостила в Сталинске. Гости подробно ознакомились с промышленным и жилищно-бытовым строительством, побывали на предприятиях треста.

7 августа на расширенном заседании постройкома были подведены итоги соревнования между трестами за первое полугодие. Планы по генподряду и по собственным работам не выполнил ни один из трестов. Однако магнитогорцы перевыполнили полугодовое задание по вводу в эксплуатацию жилья. Если трест «Сталинскпромстрой» из года в год срывает строительство жилья для своих рабочих, то магнитогорцы не помнят такого случая в своей практике. В этом году, например, они по плану должны были ввести для себя 12 тыс. квадратных метров, а только за первое полугодие сдано более 13 тыс. квадратных метров.

Руководитель делегации магнитогорских строителей — заместитель главного инженера треста тов. Загатин, делясь своими впечатлениями о виденном в тресте «Сталинскпромстрой», заявил:

— Наши тресты были созданы в одно время и существуют более 25 лет. Казалось бы, что на одном уровне должна находиться и организация работ, и индустриализация строительства. Однако это далеко не так. Кое в чем вы от нас отстали. У вас специализация коснулась пока только жилищного строительства, да и то не в полной мере. У нас же специализированы почти все управления, в том числе и ведущее промышленное строительство. Комплексные бригады у вас только начинают создаваться, а у нас они существуют давно, и мы не мыслим работу без них. Создание таких бригад намного улучшило использование механизмов, подняло выработку.

Характерный случай был в прошлом году. Отставало строительство средней школы. До начала занятий оставалось 3 месяца, а мы к тому времени заложили только фундаменты. Выручили комплексные бригады. Лучшую из них, возглавляемую тов. Остолоповым, мы усилили людьми и механизмами, и она за 15 дней возвела стены. За 2,5 месяца комплексные бригады специализированного стройуправления «Отделстрой» закончили отделочные работы. К началу учебного года школа была сдана в эксплуатацию. Тов. Загатин считает серьезным недостатком, что трест не имеет своего карьерного хозяйства.

В Сталинске почти невозможно бывает под'ехать к строящимся жилым домам, а в Магнитогорске на время строительства дороги выкладываются железобетонными плитами. Закончилось строительство— плиты снимают и укладывают к новым об'ектам.

Однако кое-чему можно поучиться и в тресте «Сталинскпромстрой». Здесь лучше работает деревообделочный завод. Покрашенные оконные блоки навешивают на заводе, а магнитогорцы еще только думают перейти к этому передовому способу. Кузнечане раньше магнитогорцев освоили производство многопустотных панелей перекрытий, облицовочных плит и многое другое.

Руководители треста «Сталинскпромстрой» благодарили гостей за деловые замечания и обещали устранить отмеченные ими недостатки.

Победители в соревновании

Президиум Кемеровского областного совета профессиональных союзов рассмотрел итоги социалистического соревнования за второй квартал среди коллективов строительных организаций, кузбасских отделений железнодорожного транспорта и предприятий легкой промышленности. Отмечено, что коллективы ряда строительных трестов и управлений, готовясь достойно встретить День строителя, значительно улучшили свою работу.

Президиум областного совета профсоюзов постановил: оставить переходящее Красное знамя обкома КПСС, облисполкома и областного совета профсоюзов **коллективу Тайгинского отделения Томской ж. д.**, перевыполнившему план погрузки и выгрузки и достигшему хороших производственных показателей по другим измерителям.

Первое место в социалистическом соревновании среди строителей и переходящее Красное знамя обкома КПСС, облисполкома и областного совета профсоюзов завоевал **коллектив треста № 144.**

Первое место и переходящее Красное знамя облисполкома и областного совета профсоюзов присуждено также **коллективу Беловской швейной фабрики № 12.**

Отмечена хорошая работа трестов **«Кузнецкгражстрой»** и **«Прокопьевскшахтострой».**

Вместе с тем президиум отмечает, что многие строительные организации еще не обеспечили выполнение ряда основных производственных показателей. Особенно неудовлетворительно выполняется план по сдаче в эксплуатацию жилья трестами № 96, «Томусашахтострой» и «Сталинскпромстрой», управлением Томусинской ГРЭС.

Спартакиада народов СССР

По шестнадцати видам спорта проходили соревнования Спартакиады народов СССР 8 августа. Встречи сильнейших спортсменов страны состоялись на Центральном стадионе имени В. И. Ленина, в спортивных залах Московского университета, на велотреке стадиона «Юных пионеров», на Химкинском водохранилище, во Дворце физкультуры общества «Крылья Советов», на стрельбище под Москвой.

Погода в Москве неустойчивая. Временами идет дождь, дует сильный ветер. Это осложняет соревнования, но не снижает остроту развернувшейся спортивной борьбы, за которой попрежнему внимательно следят многочисленные зрители.

ВПЕРЕДИ МОСКВИЧИ

В помещении главной судейской коллегии вывешены результаты хода розыгрыша общекомандного первенства. Цифры, обозначенные красным, говорят о тех, кто идет впереди.

Итоги подведены по волейболу, велоспорту (шоссе), плаванию, пулевой стрельбе, конному спорту, тяжелой атлетике, фехтованию.

Кто же из команд лидирует в плавании и как здесь сейчас распределяются места? Наибольшее количество очков — 36 — набрали пловцы Москвы, за ними идут ленинградцы (34 очка), третье место занимают спортсмены Украины (32 очка).

Среди велосипедистов лучшие результаты опять-таки у московских спортсменов. Они набрали 18 очков. Только на одно очко позади команда Украины, РСФСР (сборная) — 16 очков.

В пулевой стрельбе наибольших успехов добились стрелки Ленинграда — 36 очков. Москвичам пришлось отойти на второе место, так как у них 34 очка. На третьем месте — команда РСФСР (сборная).

По сумме очков перечисленных видов спорта места общекомандного первенства распределяются таким образом. Впереди команда Москвы, имеющая 194 очка. Второе место занимает сборная РСФСР — 173 очка и третье — Ленинград — 157 очков. Далее идут Украина, Эстония, Узбекистан, Армения, Грузия, Белоруссия, Азербайджан, Казахстан, Латвия, Туркмения, Молдавия, Литва, Таджикистан, Карельская АССР, Киргизия.

ЭСТАФЕТЫ ПЛОВЦОВ

Утром 8 августа в плавательном бассейне Центрального стадиона проводились эстафеты мужских команд 4×200 вольным стилем. Это—одно из самых интересных соревнований по плаванию. Острая борьба завязалась уже в предварительных заплывах. Лучший результат показали ленинградцы — 9 минут 5,2 секунды. Кроме них, право участвовать в финале завоевали команды Москвы (9 минут 7,8 секунды), Украины (9 минут 12,7 секунды), РСФСР (сборная), Грузии, Эстонии, Азербайджана и Белоруссии.

ВЫШЕ МИРОВОГО РЕКОРДА

На столичном стрельбище «Динамо» продолжаются соревнования сильнейших стрелков страны, оспаривающих звания чемпионов Спартакиады народов СССР.

Стрелки закончили состязания в стрельбе из боевой винтовки произвольного образца на дистанцию 300 метров. Блестящий результат показал молодой таджикский спортсмен Анатолий Тилик. Из положения лежа он выбил 395 очков. Этот результат на два очка превышает мировой рекорд финского стрелка С. Лингрена.

Лучший результат по сумме трех упражнений в стрельбе на дистанцию 300 метров из боевой винтовки показал москвич А. Богданов — 1.132 очка из 1.200 возможных.

ПЕРВЫЕ ПОБЕДИТЕЛИ ПО ФЕХТОВАНИЮ, ВЕЛОСИПЕДНОМУ СПОРТУ И ТЯЖЕЛОЙ АТЛЕТИКЕ

Несколько дней продолжались встречи мастеров фехтования. Смелость, быстрота, выдержка — эти качества широко продемонстрировали участники турнира на рапирах. За интересными поединками наблюдали многие любители этого вида спорта. И вот определились победители командных соревнований. Первые десять мест заняли следующие коллективы: Украины, Москвы, Белоруссии, РСФСР (сборная), Ленинграда, Грузии, Казахстана, Армении, Азербайджана, Литвы.

...Велотрек стадиона «Юных пионеров». Спринтерская гонка. Эти соревнования требуют высокого мастерства, безукоризненной техники и гибкой тактики.

Первое состязание Спартакиады по велосипедному спорту на треке вызвало большой интерес. Наибольший успех выпал на долю тульских спортсменов. Представители Тулы— Б. Романов, В. Леонов и Б. Савостин (сборная команда РСФСР)— заняли первые три места. На последующий трех местах — Я. Дейсонс (Латвия), Л. Хмель (Москва) и Д. Зандукели (Грузия).

Б. Романов стал первым чемпионом Спартакиады по велосипедному спорту на треке. Романов — студент, член общества «Буревестник». Велосипедным спортом занимается всего третий год. И это не удивительно — ему всего 19 лет.

Интересно прошли гонки на тандемах — двухместных велосипедах. В этом виде соревнований сильнейшими оказались москвичи. На первые три места вышли спортсмены Б. Васильев и Г. Мартынов, Б. Работягов и Л. Хмель, В. Вигуров и В. Михайлов. Четвертое место заняли представители сборной команды РСФСР Б. Буравлев и Б. Салтыков.

В соревнованиях по тяжелой атлетике, проходящих в спортивном зале Московского университета, первым звание чемпиона Спартакиады завоевал рекордсмен и чемпион мира москвич В. Стогов (легчайший вес). В троеборье он показал результат 325 килограммов. Второе место в этой весовой категории занял В. Вильховский (Москва) — 315 килограммов, третье место — Б. Журомский (Ленинград) — 312,5 килограмма.

Заслуженный мастер спорта В. Стогов родился в 1930 году. Тяжелой атлетикой занимается с 1953 года. Московский штангист не раз выходил победителем в крупнейших всесоюзных и международных соревнованиях. В прошлом году он завоевал первенство мира. В нынешнем году Стогов выиграл первенство спартакиады Москвы, установив новый мировой рекорд.

В легчайшем весе штангисты, занявшие первые семь мест, показали результаты выше нормы мастера спорта.

МИРОВОЙ РЕКОРД ШТАНГИСТА ЕВГЕНИЯ МИНАЕВА

8 августа днем выступили атлеты полулегкого веса. Уже в первом виде троеборья — жиме — состязания ознаменовались новым мировым рекордом.

Москвич мастер спорта Евгений Минаев выжал штангу весом 114 килограммов. Он превысил мировой рекорд советского штангиста Виктора Коржа (сборная команда РСФСР) на 0,5 килограмма.

Это первый мировой рекорд армейского штангиста Евгения Минаева. Молодой спортсмен занимается тяжелой атлетикой с 1953 года. Его тренер — мастер спорта С. Багдасаров.

НА РИНГЕ СТАДИОНА «ДИНАМО»

На ринге стадиона «Динамо» продолжаются встречи боксеров. В наилегчайшем весе спортсмен Казахстана М. Омаров вышел победителем над И. Бурнатовым (Белоруссия). В легчайшем весе при явном преимуществе И. Иванова (Казахстан) прошла его встреча с боксером Таджикистана А. Братусем. С таким же преимуществом одержал победу полулегковес А. Засухин (РСФСР). Среди победителей отдельных встреч — А. Кеворкян (Армения) — легкий вес, А. Юрков (Туркмения)— первый полусредний вес, В. Скотников (Ленинград) — второй полусредний вес, И. Мараховский (Киргизия) — первый средний вес. Состязание боксеров полусреднего веса З. Козаева (Грузия) и А. Ларина (Таджикистан) закончилось поражением последнего. Козаев нокаутировал противника во втором раунде.

СОРЕВНОВАНИЯ ПО БАСКЕТБОЛУ И ВОДНОМУ ПОЛО

Продолжаются соревнования по баскетболу и водному поло.

8 августа баскетболистки Узбекистана выиграли у команды Таджикистана (52:49). Напряженно протекала встреча женских команд Украины и Киргизии. Украинским спортсменкам удалось добиться победы с результатом 63:61.

Мужская команда Эстонии вышла победительницей во встрече со спортсменами Карельской АССР (98:49). Состязание команд Азербайджана и Туркмении закончилось со счетом 74:54 в пользу азербайджанских баскетболистов. Спортсмены Латвии выиграли у команды Таджикистана (60:49).

Третий день проходят соревнования по водному поло. Игры показывают, что основная борьба за первенство развернется между сборными командами Москвы, Ленинграда, Украины, РСФСР, Эстонии, Грузии и Азербайджана. Они в предварительных состязаниях выступают наиболее успешно.

8 августа команда Украины выиграла у спортсменов Таджикистана со счетом 10:0, а команда Грузии — у ватерполистов Латвии (11:0). Дружная молодежная команда Узбекистана оказала упорное сопротивление эстонским спортсменам. Более опытные ватерполисты Эстонии все же победили с результатом 5:2.

Остро проходил матч команд Казахстана и Карельской АССР. Казахские спортсмены со счетом 4:3 выиграли встречу.

ТУРНИР ФУТБОЛИСТОВ

Хотя соревнования по футболу и проходят по системе с выбыванием, но в так называемых «утешительных» встречах будут определены все места турнира.

В дополнительных играх за 9—18-е места встретились команды Узбекистана и Туркмении. Состязание, проводившееся на московском стадионе «Метрострой», собрало тысячи зрителей. Победила команда Узбекистана со счетом 3:0.

Футболисты Молдавии провели игру с командой Таджикистана на стадионе «Сталинец». Сборная Молдавии, в которую входят игроки кишиневского «Буревестника», легко вышла победителем (6:0).

Теперь в играх, уже за 9—14-е места, команды Узбекистана и Молдавии встретятся между собой.

НОВАЯ ЗОЛОТАЯ МЕДАЛЬ ЭСТОНКИ УЛЬВИ ВООГ

...Плавательный бассейн Центрального стадиона имени В. И. Ленина. Восемь самых быстрых пловчих страны выходят на старт финального заплыва вольным стилем на дистанцию 100 метров. Кому достанется золотая медаль?

...Выстрел стартера, и спортивная борьба началась. Лидерство захватывает 19-летняя эстонская спортсменка Ульви Воог. Первые 50 метров она проходит за 31,2 секунды и финиширует первой, преодолевая 100 метров за 1 минуту 7,1 секунды. Это — лучший результат в СССР для 50-метровых бассейнов. Золотая медаль завоевана эстонской пловчихой. У Ульви Воог это не первый приз. Она выиграла первенство страны в 1955 году. Талантливой эстонской спортсменке сейчас принадлежат рекорды СССР в плавании вольным стилем на 100 и 200 метров.

Второе место заняла А. Павлова (Ленинград) с результатом 1 минута 8,7 секунды. На третьем месте была москвичка А. Нелидова, на четвертом — Р. Аркадьева (Грузия), на пятом — Т. Симохина (сборная РСФСР).

Очень интересно проходил финальный заплыв мужчин на 200 метров способом батерфляй. Большинство любителей спорта предсказывало победу рекордсмену страны москвичу В. Стружанову. И действительно, Стружанов успешно начал состязания. Он лидировал более половины дистанции. Однако за несколько метров до финиша его опередил А. Рубачев, перворазрядник, представитель сборной команды РСФСР. Рубачев финишировал первым со временем 2 минуты 33,7 секунды. Это также лучший результат в СССР для 50-метрового бассейна. (До сих пор лучшее время было 2 минуты 35,6 секунды).

Рекордсмен страны Стружанов был вторым с результатом 2 минуты 35,2 секунды. Ленинградец Л. Сагайдук занял третье место (2 минуты 35,6 секунды). На четвертом месте — представитель Белоруссии М. Крылов, на пятом — Г. Гаркуша (Украина). Чемпион страны прошлого года ленинградец Л. Чебуракин занял шестое место.

Победитель заплыва А. Рубачев — военнослужащий. Плаванием занимается с 1951 года. Он участник Спартакиады народов РСФСР. Сегодняшний результат дает ему право на получение звания мастера спорта.

МАСТЕРА ТЕННИСНОЙ РАКЕТКИ

Начавшиеся 3 августа соревнования сильнейших теннисистов страны явились дебютом для многих команд, которые до этого еще не участвовали в подобных состязаниях. 8 августа 16 команд начали финальные игры (спортсмены Киргизии и Туркмении накануне уже разделили 17-е и 18-е места).

На теннисных кортах Центрального Дома Советской Армии, где оспаривались первые четыре места, выступили такие известные мастера теннисной ракетки, как С. Андреев, М. Корчагин, Л. Преображенская (Москва), А. Лукирский, Т. Налимова (Ленинград), И. Гагер, М. Мозер, В. Кузьменко (Украина), Х. Хиоп, В. Тамм (Эстония), а также немало молодых способных теннисистов.

Уже первые встречи показали значительный перевес москвичей, боровшихся за первое и второе места с командой Украины. Победы москвичек Филипповой, Блюмкиновой, Дмитриевой принесли первые три очка команде столицы. В упорной борьбе Л. Преображенская (Москва) выиграла встречу у сильнейшей украинской теннисистки В. Кузьменко. Украинские спортсмены получили второе место. Только юноши и девушки этой команды не сложили оружия. Они принесли три очка во всем матче. Это были Д. Бабий, В. Критов, Ш. Пухлик и Л. Тарановa.

Борьба за третье и четвертое места между эстонцами и ленинградцами протекала более упорно. Победу одержали теннисисты Эстонии.

Таким образом, матчи теннисных команд Спартакиады закончились победой спортсменов Москвы.

НА ВОДНЫХ ДИСТАНЦИЯХ СПАРТАКИАДЫ

8 августа закончились соревнования по прыжкам с трамплина среди мужчин. Первенство завоевал москвич Г. Удалов. На второе место вышел 18-летний В. Мишин (Украина). На третьем месте — В. Чернышев (сборная РСФСР), на четвертом — М. Алексеев (Белоруссия).

Проведены первые финальные соревнования по академической гребле. Они состоялись на Химкинском водохранилище. Спортсмены стартовали на дистанцию 100 метров.

Первое место на одиночке заняла чемпионка Европы Р. Чумакова (Москва). Она отлично прошла дистанцию и финишировала с результатом 4 минуты 5,4 секунды. Со временем 4 минуты 9 секунд финишировали одновременно две участницы — И. Золте (Латвия) и Э. Мухина (Москва). Кто из них победил — станет известно после проявления кинопленки.

На двойках парных победительницами вышли украинские спортсменки Н. Опаленко и Е. Землянская. На четверках-распашных победила ленинградская команда. На восьмерках первыми финишировали москвички.

ЕЩЕ ОДИН МИРОВОЙ РЕКОРД!

8 августа — второй день соревнований тяжелоатлетов. С утра продолжались встречи штангистов полулегкого веса. Победил заслуженный мастер спорта И. Удодов (сборная РСФСР), набравший в сумме троеборья 340 килограммов. На втором месте — мастер спорта Ю. Тарелкин (сборная РСФСР) — 337,5 килограмма. Чемпион мира заслуженный мастер спорта Р. Чимишкян вышел на третье место с результатом 335 килограммов.

Следует сказать, что к соревнованиям по тяжелой атлетике проявляется повышенный интерес. Это и понятно — советские штангисты — сильнейшие в мире. В прошлом году в Мюнхене советская команда в третий раз выиграла первенство мира и в четвертый раз одержала победу над сборной США. В июне нынешнего года в Хельсинки команда СССР стала чемпионом Европы. Многие из участников этих международных встреч сейчас выступают на Спартакиаде народов СССР.

Когда начались состязания атлетов легкого веса в первом упражнении — жиме двумя руками, новый мировой рекорд установил Р. Хабутдинов (команда Российской Федерации). Он выжал штангу весом 123 килограмма. Хабутдинов на 0,5 килограмма улучшил свой же всесоюзный и мировой рекорд.

— Свой новый рекорд, — заявил Равиль Хабутдинов, — я посвящаю Спартакиаде народов СССР. В ближайшее время начинаю особенно тщательно готовиться к Олимпийским играм в Мельбурне. Из числа советских штангистов самыми опасными для себя соперниками считаю Никитина, Рыбака, Фаламеева, Костылева. Безусловно, придется померяться силами с известными зарубежными штангистами.

НА СТАДИОНЕ «ЮНЫХ ПИОНЕРОВ»

После двухдневных соревнований по гимнастике все женские команды закончили выполнение обязательных упражнений. 8 августа соревновались между собой восемь команд. Большого успеха добилась мастер спорта М. Джугели (Грузия). За выполнение упражнений на брусьях она получила 9,45 балла. Отличное мастерство продемонстрировали гимнастки Украины. У них на брусьях не было результата ниже 9,3 балла.

По итогам выполнения обязательных упражнений среди женщин впереди гимнастки Москвы (329,85 балла). Только на 20 сотых балла отстают от них украинские спортсменки. На третьем месте команда Ленинграда.

В личном первенстве по обязательной программе победила москвичка Софья Муратова (48,1 балла). Последующие места заняли Т. Манина (Ленинград), П. Астахова, Р. Борисова (Украина).

МАТЧИ ФУТБОЛИСТОВ

Определились три участника полуфинальных соревнований по футболу. В четвертьфинальных играх 8 августа встретились на стадионе «Динамо» команды Украины и Азербайджана. Победили украинские футболисты с результатом 4:1.

На Большой спортивной арене Центрального стадиона играли команды Армении и Грузии. Первый тайм закончился со счетом 2:0 в пользу армянских спортсменов. Во втором тайме команде Грузии удалось не только сравнять счет, но и добиться выигрыша. Результат матча 4:2 в пользу грузинских спортсменов.

Итак, в первом полуфинале футбольного турнира встретятся команды Украины и Грузии. Третий участник полуфинала — команда Ленинграда будет играть с победителем встречи футболистов Москвы и Белоруссии.

В ГОНКАХ НА СКОРОСТЬ

На треке стадиона «Юных пионеров» продолжаются состязания велогонщиков. Гонку на один километр с места выиграл спортсмен Тулы Б. Савостин (сборная областей РСФСР). Его результат 1 минута 11,3 секунды. На втором месте его земляк Б. Романов (1 минута 12,0 секунды). На третьем месте — А. Ломоносов (Москва) — 1 минута 12,3 секунды.

У женщин лучшее время в гонке на 500 метров с места показала Г. Ермолаева (сборная РСФСР). Ее время — 39,2 секунды. Л. Разуваева (сборная РСФСР), вышедшая на второе место, проиграла ей 0,1 секунды.

ПОБЕДА БЕЛОРУССКИХ ФЕХТОВАЛЬЩИКОВ

Вечером 8 августа были проведены финальные командные соревнования по фехтованию на шпагах.

Успешно выступили белорусские спортсмены. Они выиграли в финале встречи у фехтовальщиков Грузии (11:5), сборной РСФСР (9:7) и у москвичей (12:4) и в результате заняли первое место. На последующих пяти местах команды РСФСР (сборная), Москвы, Грузии, Литвы и Армении.

Интересная находка

ЛЕНИНГРАД. В Арктическом научно-исследовательском институте с мыса Шалаурова от находящегося там начальника научной экспедиции института кандидата географических наук Г. В. Горбацкого получено сообщение об интересной находке. У западной оконечности острова Большого Ляховского в архипелаге Новосибирских островов найден скелет мамонта.

Находка хорошо сохранившегося скелета этого древнего животного, обитавшего несколько тысячелетий назад, представляет большой научный интерес. Обнаружение останков мамонта в Арктике, на Новосибирских островах, позволит получить новые данные об условиях его обитания, в частности, о растительности и климате того времени.

Сейчас решается вопрос, как доставить мамонта на Большую землю. С этой целью предполагается организовать специальную экспедицию.

(ТАСС).

МЕЖДУНАРОДНАЯ ЖИЗНЬ

Декларация Международной конференции за запрещение атомного и водородного оружия. * Индия приняла приглашение на конференцию по вопросу о Суэцком канале. * США продолжают моральный и экономический нажим на Египет.

На Международной конференции за запрещение атомного и водородного оружия в Токио

ПЕКИН, 8 августа. (ТАСС). Корреспондент агентства Синьхуа передает из Токио, что вчера на второй Международной конференции за запрещение атомного и водородного оружия в Токио была принята декларация, в которой указывается, что движение за запрещение атомного и водородного оружия имеет целью защитить жизнь и благосостояние человека от опасности, которая таится в оружии массового уничтожения.

«Токийская декларация», принятая вчера на конференции в присутствии 30 тысяч человек, призывает народы всех стран мира поддержать это движение и бороться за разоружение.

Премьер-министр Японии Хатояма в послании к конференции выразил надежду, что атомная энергия будет использоваться для дела мира и на благо человека.

С речами на конференции выступили представители ряда международных организаций, в том числе Всемирного Совета Мира, Международной организации журналистов, Международной демократической федерации женщин и Всемирной федерации профсоюзов. Выступили также представители Китайской Народной Республики, Советского Союза, Англии, Кореи, Польши, Чехословакии, Румынии и Соединенных Штатов.

Отставка правительства Камбоджи

ЛОНДОН, 8 августа. (ТАСС). Корреспондент агентства Рейтер передает из Пном-Пеня, что король Камбоджи Нородом Сурамарит сегодня принял отставку кабинета министров во главе с премьер-министром Ким Титом.

Король начал консультации относительно формирования нового правительства.

Работы по реконструкции Суэцкого канала

КАИР, 8 августа. (ТАСС). По распоряжению египетских властей начались работы по расширению и углублению фарватера Суэцкого канала с тем, чтобы по нему могли проходить крупные суда водоизмещением до 55 тысяч тонн.

Директор правления администрации Суэцкого канала Махмуд Юнис сообщил, что проект реконструкции канала рассчитан на пять лет. Стоимость работ составит 20 млн. египетских фунтов.

Иностранная хроника

ПЕКИН. Из Пекина в Москву для обучения в высших учебных заведениях Советского Союза выехала группа китайских студентов в количестве 250 человек. Вместе с ними выехали 150 китайских студентов, которые будут обучаться в высших учебных заведениях стран народной демократии.

ПАРИЖ. Как сообщает агентство Франс Пресс, в нефтяных шахтах в Марсинеле (Шарлеруа, Бельгия) возник пожар. В результате пожара оборвалась клеть под'емника, и в шахте осталось 274 горняка, о которых нет никаких известий. Ведутся спасательные работы.

НЬЮ-ЙОРК. Необыкновенной силы ураганы пронеслись над восточными и среднезападными штатами США. В штатах Пенсильвания, Огайо и Иллинойс погибло 11 человек. Вызванное дождями наводнение вынудило сотни семей покинуть свои жилища. Убытки, причиненные сильными ураганами в Западной Пенсильвании и Огайо, достигают нескольких миллионов долларов.

Египет. На улице Каира. Фотохроника ТАСС.

Заявление премьер-министра Неру в парламенте

ДЕЛИ, 8 августа. (ТАСС). Как передает радио Дели, премьер-министр Неру заявил сегодня в парламенте, что Индия решила принять приглашение на конференцию по вопросу о Суэцком канале. Он заявил, что правительство получило необходимые гарантии и убедилось в том, что участие в Лондонской конференции не повредит интересам, суверенным правам и достоинству Египта. Правительству совершенно ясно, заявил премьер-министр, что оно не сможет участвовать в какой-либо конференции, которая бы связывала ее участников ранее принятыми решениями. Правительство также отказывается участвовать в любом соглашении о военной подготовке или о любых мероприятиях, оспаривающих суверенное право Египта.

Премьер-министр коснулся истории проблемы Суэцкого канала и заявил, что суверенитет Египта в отношении канала не подлежит сомнению.

Касаясь заявлений в печати о военных мероприятиях западных держав, Неру заявил, что они возбудили общественное мнение не только в Египте, но и во всем арабском мире.

Неру добавил: У меня нет никакого желания усилить разгоревшиеся страсти, но я бы не выполнил своего долга перед парламентом, перед всей страной и даже перед сторонами в этом кризисе и не в меньшей мере перед Англией и Францией, если бы я не сказал следующего: угрозы с целью разрешения спора или навязывание своей точки зрения в данном вопросе путем применения силы — неправильный путь. Он не диктуется здравым смыслом, он не берет в расчет современный мир и современную Азию.

Неру подчеркнул, что Индия не согласна со списком приглашенных на конференцию. Невключение Бирмы в этот список Неру назвал досадным пропуском. Югославия, сказал он, также должна принять участие в этой конференции.

В заключение Неру подчеркнул, что Индия глубоко заинтересована в том, чтобы урегулировать проблему Суэцкого канала на основе уважения суверенитета и достоинства Египта и достижения соглашения между всеми заинтересованными сторонами об отказе от угроз, насилия и односторонних действий.

Заявление премьер-министра все депутаты парламента встретили приветственными возгласами.

Заявление индонезийского правительства по поводу национализации Суэцкого канала

ДЖАКАРТА, 9 августа. (ТАСС). Правительство Индонезии сделало заявление по вопросу о Суэцком канале. Индонезия, говорится в заявлении, признает, что Египет, как независимое суверенное государство, имеет полное право национализировать компанию Суэцкого канала, как египетское предприятие. Правительство выражает уверенность, что Египет может обеспечить свободу судоходства по каналу. Индонезия, указывается далее в заявлении, считает необходимым выразить беспокойство относительно имеющих место военных приготовлений, которые лишь усиливают международную напряженность и создают угрозу войны. Индонезия считает, что военные приготовления должны быть приостановлены и при разрешении вопроса о Суэцком канале должны быть использованы мирные средства.

Что касается приглашения присутствовать на конференции 24 стран в Лондоне 16 августа, переданного Индонезии английским правительством, то индонезийское правительство откладывает свое решение до тех пор, пока оно не получит дополнительных раз'яснений от английского правительства.

Давление США на Египет

ВАШИНГТОН, 8 августа. (ТАСС). На пресс-конференции в государственном департаменте было об'явлено, что 7 августа государственный секретарь Даллес встретился с послами 20 латиноамериканских стран. Совещание состоялось по просьбе Даллеса и, по словам представителя государственного департамента, было созвано «для обсуждения того, что выяснилось на недавних переговорах в Лондоне, связанных с Суэцким каналом». На совещании, сказал представитель, были высказаны «неофициальные предположения по поводу юридического оправдания использования вооруженной силы в зоне канала».

Как сообщает вашингтонский корреспондент агентства Юнайтед Пресс Рэймонт, в беседе с представителями печати, состоявшейся после совещания, посол Панамы в Вашингтоне Вальярино дал понять, что Даллес изложил сложившуюся ситуацию «в мрачных красках».

Корреспондент агентства Рейтер в Вашингтоне Рэнкин характеризует это совещание как продолжение Даллесом его кампании по мобилизации «моральных сил» в поддержку английского, французского и американского мнения, что Суэцкий канал должен находиться под международным контролем».

ЛОНДОН, 8 августа. (ТАСС). В Вашингтоне, по сообщению лондонского радио, деятели государственного департамента заявили, что США начали сокращать главные поставки Египту в счет оказания помощи заграницей. Кроме того, прерваны переговоры относительно новой программы помощи, которая могла бы выразиться в сумме 25 млн. долларов.

Редактор Ф. Е. ДЕМИН.

НОВОСИБИРСКИЙ ТЕАТР ОПЕРЫ И БАЛЕТА
В ПОМЕЩЕНИИ ОБЛДРАМТЕАТРА

10 — **Фауст**
12 утром — **Молодая гвардия**,
вечером — **Травиата**.
11 августа — спектакль для строителей. Билет **Лебединое озеро переносится на 20 августа**. Билеты со штампом «11 августа» действительны 20 августа.

КЕМЕРОВСКАЯ ОБЛАСТНАЯ ФИЛАРМОНИЯ
Гастроли заслуженной артистки РСФСР
Лидии Андреевны РУСЛАНОВОЙ
22 августа в помещении облдрамтеатра.
23 августа —в Доме культуры (Кировский район).
Билеты продаются.

КИНОТЕАТР «МОСКВА». Сегодня. Большой зал — **Пламя гнева** (сеансы: для детей — 9, 10-50; для взрослых — 12-40, 2-30, 4-20, 6-20, 8-20, 10-10).
Малый зал — **Безумный день** (сеансы: 9, 10-30, 12, 1-30, 3, 4-30, 6, 7-30, 9, 10-30)
Третий зал — **Праздник советской авиации** (сеансы: для детей — 9, 10; для взрослых — 8-10, 9-10), **Кружка пива** (сеансы: 11, 12-50, 2-40, 4-30, 6-20, 10-10).
ЛЕТНИЙ КИНОТЕАТР (в городском саду). 10 августа — **Любовь женщины** (сеансы: 6, 8, 10).
КИНОТЕАТР «МЕТАЛЛУРГ». 10 августа — **Тимур и его команда** (сеансы для детей: 10, 12), **Рассыльный из отеля** (сеансы для взрослых: 2, 4, 6, 8, 10).
КЛУБ ГРЭС. 10 августа — **Их было двое** (сеансы: 6, 8, 10).

ОБЛАСТНОЙ СОВЕТ СПОРТИВНОГО ОБЩЕСТВА «ДИНАМО»
об'являет, что территории Окуневского, Лебедевского сельских Советов, Промышленновского района, деревень Майской, Цыпино, Топкинского районов, являются приписным охотничьим угодьем общества, и охота на этой территории не членам общества запрещается. Нарушители будут привлекаться к ответственности.

ГЛАВНОЕ УПРАВЛЕНИЕ ГОСУДАРСТВЕННОГО СТРАХОВАНИЯ СССР
ГОССТРАХ

ИНСПЕКЦИИ ГОССТРАХА ПРОВОДЯТ СТРАХОВАНИЕ ТРУДЯЩИХСЯ ОТ НЕСЧАСТНЫХ СЛУЧАЕВ

Договоры страхования заключаются без врачебного освидетельствования на различные суммы. На страхование принимаются лица в возрасте от 16 до 70 лет, кроме инвалидов 1-й и 2-й групп.

Застраховаться можно на срок от 1 года до 5 лет.

Взносы по страхованию устанавливаются в размере 2 руб. 50 коп., 5 руб., 8 руб. или 12 рублей в год с каждой 1000 рублей страховой суммы, в зависимости от рода производства и профессии застрахованного.

По договору страхования Госстрах выплачивает страховую сумму при постоянной утрате трудоспособности или смерти застрахованного только от несчастного случая.

Для получения более подробных справок и заключения договора страхования обращайтесь в инспекцию или к агенту Госстраха.

Заключайте договоры страхования от несчастных случаев!

Управление Государственного страхования по Кемеровской области.

АДРЕС РЕДАКЦИИ И ИЗДАТЕЛЬСТВА: г. Кемерово ул. Сталина № 66 **ТЕЛЕФОНЫ:** редактора 2-24 заместителя редактора 8-05 секретаря 2-53 секретариата 4-85 отделов редакции: партийной жизни 8-63, пропаганды 1-57 обзоров местной печати 15-36, угольного 1-21, промышленности и транспорта 2-37 сельскохозяйственного 4-57 культурно-бытового 15-36 информации 14-21 отдела писем 11-52 отдела об'явлений 6-83. ночной прием информаций 1-21, бухгалтерии 6-83, технического секретаря 15-67, директора типографии 3-96.

2

ОП17181. Типография «Кузбасс» облполиграфиздата Тираж 120.000. Заказ № 4259.