Кемеровская
областная библиотека
ГАЗЕТНО-ЖУРНАЛЬНЫЙ
ФОНД

Пролетарии всех стран, соединяйтесь!

КУЗБАСС

ОРГАН КЕМЕРОВСКОГО ОБЛАСТНОГО И ГОРОДСКОГО КОМИТЕТОВ КПСС, ОБЛАСТНОГО И ГОРОДСКОГО СОВЕТОВ ДЕПУТАТОВ ТРУДЯЩИХСЯ

№ 160 (8763). | Четверг, 12 июля 1956 г. | Год издания 35-й. Цена 20 коп

Президиуму Великого Народного Хурала Монгольской Народной Республики, Совету Министров Монгольской Народной Республики Центральному Комитету Монгольской Народно-Революционной партии

От имени народов Советского Союза Президиум Верховного Совета СССР, Совет Министров Союза ССР и Центральный Комитет Коммунистической партии Советского Союза шлют Вам и монгольскому народу братские приветствия и горячие поздравления в связи с национальным праздником — 35-й годовщиной Монгольской Народной Революции.

Трудящиеся Монголии под руководством Народно-Революционной партии и Правительства МНР за годы народной власти осуществили глубокие демократические и социальные преобразования, заложили прочные основы развития страны по пути социализма и добились больших успехов в государственном, хозяйственном и культурном строительстве Республики.

За прошедшие тридцать пять лет независимого существования в Республике созданы промышленные предприятия, сложились рабочий класс и национальная трудовая интеллигенция, значительно повысилось благосостояние трудящихся. Достигнуты успехи в развитии скотоводства.

Вместе с Советским Союзом, Китайской Народной Республикой и другими социалистическими странами Монгольская Народная Республика активно выступает в борьбе за мир и за ослабление международной напряженности. Миролюбивая политика Монгольского государства завоевала ему признание и поддержку ряда стран Европы и Азии.

В день славной годовщины народы Советского Союза искренне желают монгольскому народу дальнейших успехов в борьбе за претворение в жизнь идей марксизма-ленинизма, за расцвет новой социалистической Монголии, за упрочение мира между народами.

Пусть крепнут и развиваются братское сотрудничество и вечная, нерушимая дружба народов Советского Союза и Монгольской Народной Республики.

ПРЕЗИДИУМ ВЕРХОВНОГО СОВЕТА СОЮЗА СОВЕТСКИХ СОЦИАЛИСТИЧЕСКИХ РЕСПУБЛИК

СОВЕТ МИНИСТРОВ СОЮЗА СОВЕТСКИХ СОЦИАЛИСТИЧЕСКИХ РЕСПУБЛИК

ЦЕНТРАЛЬНЫЙ КОМИТЕТ КОММУНИСТИЧЕСКОЙ ПАРТИИ СОВЕТСКОГО СОЮЗА

ПОСТОЯННО УЛУЧШАТЬ КАЧЕСТВЕННЫЙ СОСТАВ ПАРТИЙНЫХ РЯДОВ

XX С'ЕЗД КПСС, наметив грандиозную программу хозяйственного и культурного строительства, обратил особое внимание на усиление организаторской работы партии в массах. Сейчас, как никогда, нужна еще большая сплоченность партийных рядов, высокая трудовая и политическая активность всех коммунистов, повышение их авангардной роли в промышленности и сельском хозяйстве. Отсюда задача состоит в том, чтобы добиться боеспособности каждой первичной партийной организации, партгруппы. Самотеком это не приходит. Горкомы и райкомы партии должны усилить руководство парторганизациями, постоянно направлять их деятельность, кропотливо учить низовой актив разнообразию методов и приемов работы в массах. Не менее важно улучшить качественный состав партийных рядов. В принятой единогласно резолюции XX с'езда КПСС записано: «Исходя из того, что главным является не количественный, а качественный рост партийных рядов, с'езд обязывает партийные организации усилить заботу об индивидуальном отборе в партию передовых людей, прежде всего из числа рабочих и колхозников».

Выполняя это решение XX с'езда КПСС многие парторганизации нашей области приняли в свои ряды десятки передовиков производства. К ним относится, например, проходчик шахты «Капитальная-1» И. А. Кучуков. Он систематически выполняет норму на 120—130 процентов, с большой любовью сейчас обучает трех молодых рабочих проходческому искусству. В горняцком коллективе И. А. Кучуков пользуется заслуженным авторитетом и уважением.

Животноводам Кузбасса хорошо знакомо имя доярки колхоза им. Андреева, Кемеровского района, Ф. Н. Бояринцевой. Более трех тысяч литров молока от каждой фуражной коровы надоила она в прошлом году. В текущем хозяйственном году ею надоено уже по 2200 литров на корову. Ф. Н. Бояринцева — участница Всесоюзной сельскохозяйственной выставки. Свой опыт она охотно передает другим дояркам. Колхозная парторганизация недавно приняла передовую доярку кандидатом в члены партии.

Следует, однако, сказать, что многие горкомы и райкомы партии, первичные парторганизации не добились еще сколько-нибудь заметного улучшения работы по приему в партию новых членов. За истекшее после XX с'езда КПСС время в таких, например, городах, как Анжеро-Судженск, Осинники, в числе вновь принятых в партию рабочие составляют менее половины. В публикуемом сегодня отчете с пленума Рудничного райкома КПСС г. Кемерова говорится, что за 9 месяцев, прошедших после районной партконференции на руднике принято в партию 69 человек, из них рабочих только 16, причем в их числе нет ни одного забойщика и проходчика. А ведь именно шахтеры составляют в этом районе основную массу трудящихся.

Не лучше обстоит дело с приемом в партию колхозников и сельских механизаторов. Так, например, в Киселевском, Беловском, Кузнецком и других районах они составляют менее одной пятой от числа принятых.

С подобными фактами нельзя больше мириться, ибо они идут вразрез с решениями XX с'езда КПСС.

Регулирование роста партийных организаций — дело не кампанейское, это повседневная живая и кропотливая работа с людьми. По составу принимаемых в партию можно безошибочно определить, как бьется пульс внутрипартийной и массово-политической работы на предприятии.

Нередко еще первичные парторганизации, горкомы и райкомы КПСС, довольствуясь общими данными о принятых в партию рабочих, нисколько не заботятся о приеме в ряды КПСС рабочих ведущих профессий. В апреле и мае в Беловской городской парторганизации в партию не было принято ни одного горняка. Между тем на шахтах и разрезах треста «Беловуголь» трудятся сотни забойщиков, проходчиков, десятки машинистов комбайнов и экскаваторов. Многие из них показывают образцы высокопроизводительного труда, творческого отношения к порученному делу, принимают активное участие в общественной жизни.

Совершенно нетерпимо то, что в ряде парторганизаций работа со вновь вступающими в партию по существу прекращается после выдачи им кандидатской карточки. А ведь именно с этого момента человек должен почувствовать всю ответственность перехода к партийности. Каждый кандидат в члены КПСС должен вовлекаться в активную жизнь парторганизации, иначе прохождение кандидатского стажа превратится в формальность, которая никоим образом не будет способствовать всестороннему изучению личных качеств будущего члена партии, развитию его способности, активности. Ошибочно думать, что воспитание коммунистов надо выделять в какой-то особый участок работы. Лучшая школа воспитания коммунистов — сама жизнь, вся деятельность парторганизации, смелая критика недостатков в ее работе, настойчивая борьба за их исправление. Улучшение работы первичных парторганизаций, повышение их боеспособности есть вместе с тем и усиление ее воспитательного влияния на членов и кандидатов партии.

Для того, чтобы действительно изучить качества человека, правильно и умело использовать силы молодого коммуниста, любой партийный работник должен проявлять повседневный интерес к каждому кандидату в члены КПСС. Есть испытанное правило: человек растет, раскрывает свои способности и таланты, когда он чувствует к себе интерес, ощущает заботу о себе, когда его ценная инициатива поддерживается сверху. Равнодушие к коммунисту, его делам, запросам и интересам ничего, кроме вреда, не приносит.

Большую роль в воспитании коммунистов играют партийные поручения. Они помогают полнее изучить коммуниста, воспитать из него активного бойца партии. Очень важно подобрать для человека поручение по его силам, возможностям. Ни в коем случае нельзя заставлять делать его то, чего он не может сделать по складу своего характера, способностям.

Улучшение качественного состава партийных организаций требует от горкомов, райкомов, партбюро серьезной работы. Ошибки и недостатки, имеющиеся в этом деле, надо энергично поправлять.

СЕГОДНЯ в ГАЗЕТЕ:

—□—

Открытие пятой сессии Верховного Совета СССР

Празднование 35-й годовщины Народной революции в Монголии

СЕГОДНЯ НА ВСЕСОЮЗНОЙ ПРОМЫШЛЕННОЙ ВЫСТАВКЕ

Горняки шахты «Чертинская-Южная» требуют создать условия для выполнения обязательств

На большие дела

Большая группа молодежи окружила одного из старейших строителей треста Никиту Федоровича Коломейцева.

ДЕНЬ выдался необычайно ясным. Июльское солнце посылало на раскаленную землю свои горячие лучи, заставляя людей прятаться в тени. В этот памятный день около клуба им. Гоголя (так называется клуб строителей треста «Кузнецктяжстрой») собралось много трудящихся, членов их семей, представителей общественных организаций. Они пришли сюда, чтобы встретить 465 молодых новоселов из Тульской области, из'явивших желание принять участие в сооружении одного из детищ шестой пятилетки — Западно-Сибирского металлургического завода.

Текут томительные минуты ожидания. И вот, наконец, послышались звонкие мальчишеские голоса: «Едут! Едут!» Показался первый вагон длинного пассажирского состава, подталкиваемого сзади маневровым паровозом. Воздух наполнился бодрыми звуками духового оркестра, раздались горячие аплодисменты. Не успел еще поезд остановиться, а к нему уже устремились десятки юношей и девушек с букетами цветов в руках. Кто-то развернул полотнище алого знамени. Крепкие дружеские рукопожатия, на ходу завязываются знакомства, встречающие помогают новоселам перенести вещи на площадь.

Пока распорядители торжества готовятся к митингу, молодые кузнечане и туляки танцуют быструю «Польку». И не страшны новоселам ни усталость долгого пути, ни палящие лучи солнца. Такова неугомонная молодость!

Митинг открыл секретарь Сталинского горкома комсомола тов. Якунин.

Старые друзья удобно разместились на просторном балконе.

— Разрешите, — сказал он, — от имени молодежи города приветствовать вас, дорогие друзья. Мы рады видеть посланцев комсомольских организаций Тульской области на кузнецкой земле.

Со словами приветствий выступили управляющий трестом «Кузнецктяжстрой» тов. Казарцев, секретарь Кузнецкого райкома КПСС тов. Герасимов, секретарь комитета комсомола треста тов. Фролов и другие.

От имени вновь прибывших выступил бывший рабочий Тульского комбайнового завода Константин Леканцев.

— Мы сердечно благодарим за теплый и радушный прием, за вашу встречу, дорогие друзья! — заявил он. — И те большие надежды, которые вы возлагаете на нас, безусловно, оправдаем. Каждый из нас ехал сюда с одной мыслью — работать по-настоящему, по-комсомольски. Еще на заводе мы, например, создали комсомольско-молодежную комплексную бригаду, в которую вошли 15 слесарей, электросварщиков и монтажников. Комплексные бригады были организованы еще до выезда из Тульской области. Мы готовы уже сейчас приступить к работе.

Митинг окончился, но никому сразу не хочется ехать в общежития. Кстати сказать, у каждого на руках был уже ордер на вселение в ту или иную комнату, так как представители треста встретили туляков еще в пути. Нет, новоселы не торопятся, они обступают кузнечан, живо расспрашивают их об условиях труда, о крае, который с сегодняшнего дня будет для них родным и близким.

Вот большая группа молодежи окружила одного из старейших строителей треста Никиту Федоровича Коломейцева. Он рассказывает им о своем коллективе, о больших задачах новоселов, не умолчал Никита Федорович и о трудностях.

— Правда, теперь, — говорит он, — трудностей стало несравненно меньше, чем четверть века назад, когда я пришел на строительство.

Делятся своими мыслями и молодые патриоты. Подруги бывшая заготовщица массы Щекинского завода кислотоупорных керамических изделий Анна Плавская и клубный работник шахты № 11 треста «Щекиноуголь» Мария Обозинцева думают овладеть профессией маляра.

— Но, кроме того, — говорят они, — мы думаем учиться в строительном техникуме.

— У меня тоже специальность далеко не строительная, — рассказывает Лидия Потапова. — У себя, в Туле, я работала токарем-револьверщиком на станкостроительном заводе, помогала выпускать машины, а сейчас буду учиться сооружать дома.

А вот Виктору Казанову, Алексею Шиленкову и Валерию Дадакину не приходится думать о профессии.

— Мы все втроем работали в Туле плотниками в стройуправлении № 2. Ну и здесь, наверное, найдется для нас дело по плотницкой части, — лукаво улыбаются они.

Поведали строители и о том, как их провожали в Сибирь. Тульский оружейный завод, например, подарил своим посланцам полностью оборудование для красного уголка, оркестр народных инструментов, гармоники, радиолу с пластинками. Ребята получили в подарок охотничьи ружья.

Ружья-то вам напрасно подарили. Нынче ведь охота у нас запрещена, — шутит кто-то.

— А нам не к спеху, мы не торопимся, не через год, так через два разрешат. Мы ведь к вам не на недельку в гости приехали, а думаем стать, как и вы, хозяевами этого края.

...Уже через несколько часов после приезда жизнь в общежитиях вошла в нормальную колею. В одной из квартир разместились бывшие рабочие Тульского завода имени Кирова: токари Евгений Зимарев, Юрий Ерошкин, слесари Илья Кащапов и Василий Афонин. Друзья не любят терять времени: кто-то успел уже включить электрический утюг, другой проверил, есть ли горячая вода, чтобы помыться с дороги. К вечеру, отдохнув, они отправились знакомиться с городом.

Конечно, у холостых забот меньше. А вот у семейных — другое дело. В одной из секций общежития № 10 получили комнаты семьи бывшего наладчика оружейного завода Николая Даниловича Пантюхина и слесаря-сборщика Евгения Михайловича Метлова. Пока мужья деловито расставляют вещи, их жены Пелагея Ивановна и Римма Павловна решили искупать своих дочерей Наденьку и Людочку. Как более младшая, первой право похлюпаться в теплой воде получила Людочка Метлова, которой нет еще и полутора лет. Она оценила достоинства новой квартиры. По всему видно, что собственная ванна ей очень понравилась.

А когда солнце уже склонилось к горизонту, в комнату № 48 мужского общежития пришли гости из соседнего женского.

— Неплохо устроились, — после недолгого, но требовательного осмотра, заявили гости. — У вас даже и балкон есть, да еще и с солнечной стороны.

— Да, мы богато живем, — в один голос весело отозвались братья Павел и Петр Евтеевы и пригласили девушек на балкон.

Бывший матрос Иван Якухин предусмотрительно прихватил с собой гитару. Старые друзья (на снимке слева направо) Нина Соломатина, Павел Евтеев, Раиса Юркина, Алла Бурдакина, Петр Евтеев и Иван Якухин удобно разместились на просторном балконе. Гитарист ударил по струнам, и понеслись звуки веселой песни. А на другом балконе откликнулся им звуками своего баяна Владимир Ашмаров.

Густые сумерки окутали город, в безоблачном небе появилась мерцающая россыпь далеких звездочек, а песни новоселов все звучали и звучали. Они неслись в ночной тишине, прославляя богатства и могущество нашей Родины, силу духа и величие советского человека — строителя светлого будущего.

По всему видно, маленькой Людочке квартира с собственной ванной очень понравилась.

Текст Ф. ПОПОВА.
Фото В. Скоробогатова.

На сессии Верховного Совета СССР

11 июля в Москве в Большом Кремлевском Дворце начала работу пятая сессия Верховного Совета СССР четвертого созыва. В 10 часов утра открылось первое заседание Совета Союза.

В ложах президиума члены Президиума Верховного Совета и Министры СССР.

За столом председателя занимают места Председатель Совета Союза Верховного Совета СССР **А. П. Волков**, Заместители Председателя **А. А. Лебедев, В. П. Мжаванадзе, З. С. Омарова.** В правительственных ложах — товарищи **Н. А. Булганин, К. Е. Ворошилов, Л. М. Каганович, А. И. Кириченко, Г. М. Маленков, В. М. Молотов, М. Г. Первухин, Г. К. Жуков, Л. И. Брежнев, Н. И. Беляев, П. Н. Поспелов,** тепло встреченные присутствующими.

Председательствующий А. П. Волков об'являет пятую сессию Верховного Совета СССР открытой.

После утверждения полномочий депутатов И. Н. Коваленко, П. И. Склярова и С. И. Бизунова, избранных взамен выбывших депутатов, Совет Союза принял следующую повестку дня:

1. Проект закона о государственных пенсиях,
2. Просьба Верховного Совета Карело-Финской ССР о преобразовании Карело-Финской ССР в Карельскую АССР и включении ее в состав РСФСР,
3. Об обращении Верховного Совета СССР к парламентам других стран по вопросу о разоружении,
4. О заявлении Верховного Совета СССР в связи с обращением японского парламента по поводу запрещения ядерного оружия и прекращения его испытания,
5. Утверждение Указов Президиума Верховного Совета СССР.

Затем Совет Союза утвердил порядок работы сессии.

На этом первое заседание Совета Союза заканчивается.

В 1 час дня открылось заседание Совета Национальностей.

(ТАСС).

Беседа руководителей Советского правительства с его Величеством шахиншахом Ирана

10 июля в Кремле состоялась беседа Председателя Президиума Верховного Совета СССР К. Е. Ворошилова, Председателя Совета Министров СССР Н. А. Булганина, Члена Президиума Верховного Совета СССР Н. С. Хрущева и Министра Иностранных Дел СССР Д. Т. Шепилова с его Величеством шахиншахом Ирана Мохаммедом Реза Пехлеви.

На беседе с советской стороны присутствовали: заместитель Министра Иностранных Дел СССР В. С. Семенов, Член Коллегии МИД СССР Л. Ф. Ильичев, Заведующий Отделом стран Ближнего и Среднего Востока МИД СССР Г. Т. Зайцев, Чрезвычайный и Полномочный Посол СССР в Иране А. И. Лаврентьев, Заместитель Заведующего Отделом стран Ближнего и Среднего Востока МИД СССР А. П. Павлов. С иранской стороны присутствовали: Министр торговли Ирана Ибрагим Кашани, сенатор Мохаммед Саед, генерал-ад'ютант Его Величества корпусной генерал Яздан-Панах, Чрезвычайный и Полномочный Посол Ирана в СССР А. Г. Масуд-Ансари.

Во время беседы, протекавшей, как и первая беседа 27 июня, в обстановке сердечности, продолжался откровенный и полезный обмен мнениями по вопросам дружественных отношений между двумя соседними странами и по некоторым общим международным вопросам. Обе стороны отметили совпадение взглядов в том, что касается их желания укрепить и улучшить эти дружественные отношения, а также их стремления к укреплению мира во всем мире, к установлению доверия в отношениях между государствами.

Послание сэра Антони Идена Председателю Совета Министров СССР господину Н. А. Булганину

Благодарю Вас за Ваше послание от 6 июня по вопросу о разоружении. Как Вы отметили, я заявил 17 мая в палате общин, что мы приветствуем сообщение Вашего правительства о том, что Вы намерены сократить численность советских вооруженных сил. Мы, со своей стороны, уже произвели значительные сокращения численности наших вооруженных сил за последние три года. Мы, конечно, произвели еще более значительные сокращения после второй мировой войны.

Я лично считаю, что одностороннее сокращение такого рода полезно. Однако я не думаю, чтобы оно было само по себе достаточным для того, чтобы международные доверие и безопасность укреплялись, как мы этого хотим. Чтобы содействовать такому доверию, необходимо, чтобы разоружение происходило на основе международного соглашения, предусматривающего эффективный контроль и инспекцию и соответствующие меры защиты против неожиданного нападения.

За последние 10 лет западные державы упорно стремились достичь такого соглашения. Английское правительство, со своей стороны, будет попрежнему прилагать все усилия, чтобы через посредство Об'единенных Наций обеспечить соглашение, касающееся ограничения и сокращения вооружений и контроля над ними, включая атомное оружие. Настойчивость в работе Комиссии ООН по разоружению и ее Подкомитета необходима для того, чтобы достичь соглашения, которое обеспечит безопасность всех с помощью соответствующей системы международного контроля.

Я не думаю, чтобы было осуществимым рассмотреть изолированно Ваши предложения в части, касающейся Германии. Я горячо стремлюсь найти способы сократить вооруженные силы и вооружения. Однако для того, чтобы обеспечить подлинное ослабление напряженности в Европе, необходимо также, чтобы народы Западной Европы сознавали, что существующие гарантии для их безопасности сохранены.

С другой стороны, широкие мероприятия с целью принять во внимание как разоружение, так и неотложные политические проблемы, в частности воссоединение Германии, сделали бы возможным подлинный прогресс. Я всегда буду готов оказать всякую помощь, какую только смогу, в этом отношении.

Прием в ЦК КПСС руководящих деятелей Коммунистической партии Великобритании

10 июля в ЦК КПСС состоялась беседа с руководящими деятелями Коммунистической партии Великобритании, находящимися в Москве.

В беседе приняли участие Первый секретарь ЦК КПСС Н. С. Хрущев, секретарь ЦК КПСС П. Н. Поспелов, член ЦК КПСС Б. Н. Пономарев, председатель Исполкома Компартии Великобритании Гарри Поллит, генеральный секретарь компартии Джон Голлан и член Политического Комитета Исполкома компартии Берт Рамелсон.

Беседа представителей двух братских партий прошла в духе искренней дружбы и солидарности.

(ТАСС).

В исполкоме областного Совета и обкоме КПСС

Исполком областного Совета депутатов трудящихся и областной комитет КПСС рассмотрели итоги социалистического соревнования районов и МТС по повышению молочной продуктивности коров в колхозах и выполнению государственного плана заготовок молока по состоянию на 1 июля 1956 года и постановили: оставить переходящее Красное знамя исполкома областного Совета и областного комитета КПСС Ленинск-Кузнецкому району (председатель райисполкома тов. Лосев, секретарь райкома КПСС тов. Никитин), занявшему первое место в соревновании районов области по надою молока на фуражную корову за июнь и выполнению государственного плана заготовок молока за первое полугодие 1956 года.

Колхозы Ленинск-Кузнецкого района в июне 1956 года обеспечили надой молока в среднем на фуражную корову по 293 кг, а за 9 месяцев текущего года по 1247 кг — на 192 кг больше в сравнении с тем же периодом прошлого года — и выполнили план первого полугодия 1956 года по сдаче и продаже молока государству на 126,7 процента.

Исполком областного Совета и обком КПСС оставили переходящее Красное знамя исполкома областного Совета и областного комитета КПСС коллективу Байкаимовской МТС (директор тов. Власов, главный зоотехник тов. Ильина, секретарь райкома КПСС по зоне МТС тов. Югов), занявшему первое место в соревновании МТС области по повышению молочной продуктивности коров в колхозах за июнь 1956 года и выполнению государственного плана заготовок молока за первое полугодие 1956 года.

Колхозы Байкаимовской МТС в июне обеспечили надой молока в среднем на фуражную корову по 309 кг, а за 9 месяцев текущего года по 1373 кг — на 241 кг больше, чем за тот же период прошлого года, — и выполнили план первого полугодия 1956 года по сдаче и продаже молока государству на 133,6 процента.

Новая углеобогатительная фабрика

ВОЛЧАНСК (Свердловская область). (ТАСС). Здесь вступила в строй первая очередь обогатительной фабрики. Она сооружена на площадке третьего разреза треста «Волчанскуголь». В главном корпусе фабрики установлены 14 пневматических сепараторов. Весь процесс обогащения полностью механизирован. Управление оборудованием автоматизировано и осуществляется из одного диспетчерского пульта.

Производительность первой очереди фабрики — 5 тысяч тонн угля в сутки. Она обогащает уголь, имеющий до 40 процентов зольности. После обогащения зольность снижается в полтора раза.

Вторая очередь предприятия вступит в строй в четвертом квартале этого года. Она также рассчитана на 14 сепараторов.

ПАРТИЙНАЯ ЖИЗНЬ

Росту рядов партии — постоянное внимание

С пленума райкома КПСС

Первичные партийные организации — основа Коммунистической партии Советского Союза, проводники ее политики, ее решений. Партия возлагает большие обязанности на первичные организации, заботится о том, чтобы они постоянно укрепляли свои ряды, повышали политическую и организаторскую работу в массах.

В настоящее время роль партийных организаций значительно возросла. Чтобы обеспечить дальнейшее успешное движение вперед, выполнить программу, разработанную XX с'ездом КПСС в области хозяйственного и культурного строительства, необходимо и впредь держать партийные ряды в состоянии высокой боеспособности, неустанно улучшать и совершенствовать всю партийную работу.

Поэтому XX с'езд КПСС потребовал от партийных организаций улучшить дело проверки исполнения принимаемых решений, подбора, воспитания и расстановки коммунистов, регулирования роста партии. «Надо взять более решительный курс, — сказал в отчетном докладе ЦК XX с'езду Н. С. Хрущев, — на всемерное улучшение качественного состава принимаемых в партию за счет индивидуального отбора в ряды Коммунистической партии передовых рабочих, особенно ведущих профессий, передовых колхозников и лучшей части советской интеллигенции».

Руководствуясь этими указаниями XX с'езда КПСС, Рудничный райком партии г. Кемерова на днях обсудил вопрос о росте рядов партии и воспитании коммунистов.

С докладом выступил секретарь райкома КПСС т. Кампаниец. На пленуме были вскрыты существенные недостатки. За прошедшие 9 месяцев после районной конференции принято кандидатами в члены КПСС 69 человек, из них только 16 рабочих. Из числа принятых нет ни одного забойщика и проходчика. Первичные партийные организации Кемеровского и Ягуновского строительных управлений, строительно-монтажного управления № 13, кирзавода № 2 не приняли в ряды партии ни одного человека, а парторганизация шахты «Северная» — только 4 человека. Совершенно недостаточно растет районная партийная организация за счет комсомольцев. В текущем году по рекомендации райкома ВЛКСМ в ряды партии принято 10 человек.

В докладе и выступлениях членов райкома указывалось, что серьезные недостатки в деле роста партийных рядов можно об'яснить только неудовлетворительным состоянием внутрипартийной и массово-политической работы, слабой связью райкома и многих партийных организаций с трудящимися, упущениями в расстановке коммунистов на заводах и шахтах. Большинство членов КПСС работает в управлениях и мало — в цехах и забоях. На шахте «Северная», например, только 15 процентов состава партийной организации трудятся на подземных работах.

— Неудовлетворительные результаты по приему в партию передовых рабочих, инженерно-технических работников, — указал т. Гладких, — об'ясняется тем, что отдельные парторганизации в своей работе допускают формализм. В плане работы парторганизации шахты «Бутовская», например, эти вопросы предусматриваются. Однако, как правило, в жизнь они не проводятся. Работники же райкома КПСС, бывая на местах, не обращают на это внимания, мало помогают первичным организациям.

Партийные, комсомольские и профсоюзные организации района слабо вовлекают передовых рабочих и инженерно-технических работников в общественную жизнь. Отдельные хозяйственные руководители вместо серьезной организаторской и воспитательной работы в массах часто встают на путь голого администрирования, допускают грубость в обращении с подчиненными. Так, начальник шахты «Ягуновская» т. Никифоров за последние полгода наложил взыскания на 198 человек.

На пленуме также были вскрыты крупные недостатки и в деле воспитания коммунистов. Только этим можно об'яснить, что 52 кандидата в члены партии имеют просроченный стаж. Члены райкома КПСС отмечали, что в отдельных парторганизациях многие коммунисты не имеют поручений. Нередко допускаются случаи невыполнения членами и кандидатами в члены КПСС партийных решений. На шахте «Ягуновская» 70 коммунистов утверждены агитаторами для работы среди населения. Однако большинство из них не бывает на квартирах у трудящихся.

— Отсутствие необходимой воспитательной работы привело к тому, — говорит т. Волков, — что отдельные коммунисты не являются передовиками производства, не ведут за собой беспартийные массы. На шахте «Северная» примерно одна треть коммунистов не выполняет норм выработки.

Имеющиеся недостатки по воспитанию коммунистов, слабая массово-политическая работа среди трудящихся привели к неудовлетворительным показателям в хозяйственной деятельности ряда предприятий. Коллективы четырех шахт, строительных организаций района в первом полугодии 1956 года не выполнили государственного плана и сорвали выполнение социалистических обязательств.

Пленум Рудничного райкома КПСС, всесторонне проанализировав вопросы роста рядов партии и воспитания коммунистов, принял развернутое решение, направленное на устранение вскрытых недостатков, успешное выполнение исторических решений XX с'езда партии.

А. РЕМНЕВ.

Калининская область. В туристской базе «Лисицкий бор» ежегодно отдыхают тысячи трудящихся, приезжающих из Москвы, Ленинграда, Калинина, Минска, Киева и других городов страны. Они совершают увлекательные прогулки по живописным окрестностям, путешествия на лодках и байдарках к Московскому морю, по притокам Волги — Орше, Тверце и Тьме, знакомятся с достопримечательностями края.

В нынешнем сезоне здесь отдохнет свыше трех тысяч человек.

НА СНИМКЕ: туристы на привале.

Фотохроника ТАСС.

Почему срывается строительство телецентра?

В запсихитимской части Кемерова строится телевизионный центр, который сооружает один из участков треста «Кемеровошахтострой».

Бетонные работы в большинстве своем давно уже закончены, необходимо было начать кладку стен, но это пока не делается. Почему?

Здание для радиостанции строится уже давно. Выложен первый этаж, но, чтобы начать кладку второго этажа, необходимы железобетонные балки для перекрытия, но их нет, и строительство радиостанции приостановлено. Сейчас решено делать перекрытия из железных балок и железобетонных плит, которые изготовляет бетонный завод, но плит не хватает. Кирпич, используемый для сооружения радиостанции, выпускает кирзавод № 5 (директор тов. Тогин). Он низкого качества, в нем 40 процентов боя.

Строительство главного корпуса и жилого дома также не ведется из-за отсутствия перекрытий.

Необходимо отметить, что кирпича и других материалов на стройке мало. Из-за отсутствия технической документации, которую должен дать облпроект, еще не начато строительство опоры под мачту.

Смонтированный башенный кран бездействует. Монтаж второго крана почти закончен, но звено монтажников, руководимое тов. Пачановым, целый день просидело, так как не было автомашины, чтобы привезти балласт для поднятия стрелы.

Сейчас заканчивается рытье траншеи для водопровода, но трубы не укладываются. Под'езды к строительству захламлены и перекопаны.

Все эти недостатки на важнейшем культурном об'екте города мало волнуют начальника Кемеровского стройуправления треста «Кемеровошахтострой» т. Рогальского.

Плохо налажено питание рабочих. На строительстве имеется буфет от столовой № 4, но в нем, кроме кислого молока, хлеба и консервов, ничего нет. Руководители столовой могли бы доставлять горячие и холодные блюда, но они этого не делают. Обо всем этом знает директор треста столовых т. Белокаменцев, но мер никаких не принимает.

Трудящиеся областного центра вправе спросить руководителей горисполкома: почему они смотрят сквозь пальцы на столь незавидное положение на сооружении телецентра и не принимают решительных мер, чтобы двинуть стройку вперед?

А. КУДРЯВЦЕВ.

Нота Советского Правительства Правительству США

10 июля посол СССР в США Г. Н. Зарубин посетил Государственного секретаря США г-на Д. Ф. Даллеса и вручил ему ноту Советского Правительства по вопросу о нарушении американскими военными самолетами воздушного пространства Советского Союза.

Ниже публикуется текст указанной ноты:

«Посольство Союза Советских Социалистических Республик свидетельствует свое уважение Государственному Департаменту Соединенных Штатов Америки и по поручению Советского Правительства имеет честь заявить следующее.

Согласно точно установленным данным, 4 июля с. г. в 8 часов 18 минут по московскому времени двухмоторный средний бомбардировщик военно-воздушных сил США появился со стороны американской зоны оккупации в Западной Германии, пролетел территорию Германской Демократической Республики и в 9 часов 35 минут вторгся со стороны Польской Народной Республики в воздушное пространство Советского Союза в районе Гродно. Самолет, нарушивший воздушное пространство Советского Союза, пролетел по маршруту Минск, Вильнюс, Каунас и Калининград, углубившись на территорию СССР до 320 километров и пробыв над ней 1 час 32 минуты.

5 июля с. г. в 7 часов 41 минуту по московскому времени двухмоторный средний бомбардировщик военно-воздушных сил США появился со стороны американской зоны оккупации в Западной Германии, пролетел территорию Германской Демократической Республики и в 8 часов 54 минуты вторгся со стороны Польской Народной Республики в воздушное пространство Советского Союза в районе Бреста. Самолет — нарушитель воздушной границы СССР пролетел по маршруту Брест, Минск, Барановичи, Каунас и Калининград, углубившись на территорию Советского Союза до 150 километров и пробыв над ней 1 час 20 минут. В тот же день другой двухмоторный бомбардировщик военно-воздушных сил США вторгся в воздушное пространство СССР и значительно углубился на территорию Советского Союза.

9 июля имели место новые залеты самолетов США в воздушное пространство СССР.

Указанные нарушения американскими самолетами воздушных границ Советского Союза нельзя расценивать иначе, как преднамеренные и произведенные с целью разведки.

Необходимо подчеркнуть, что эти грубые нарушения воздушного пространства СССР имели место в обстановке, когда в результате усилий Советского Союза и других миролюбивых государств достигнуто определенное ослабление международной напряженности, улучшаются отношения между государствами, растет доверие между ними. Такое развитие международных событий встречает полное одобрение со стороны народов всех стран, кровно заинтересованных в укреплении мира.

Нельзя, однако, не видеть, что враждебные делу мира реакционные круги в ряде стран встревожены определившимся ослаблением международной напряженности. Эти круги пытаются всячески помешать дальнейшему улучшению отношений между государствами и созданию доверия между ними. К числу таких попыток следует отнести и указанное грубое нарушение самолетами американских военно-воздушных сил воздушного пространства Советского Союза, который последовательно проводит политику укрепления мира и расширения делового сотрудничества со всеми странами, в том числе и с Соединенными Штатами Америки.

В этой связи обращает на себя внимание тот факт, что указанные нарушения воздушных границ Советского Союза американскими самолетами совпали по времени с пребыванием в Федеративной Республике Германии Начальника Штаба военно-воздушных сил США генерала Туайнинга.

Советское Правительство заявляет Правительству США решительный протест против грубого нарушения воздушного пространства Советского Союза американскими военными самолетами, рассматривая это нарушение как преднамеренное действие определенных кругов США, рассчитанное на обострение отношений между Советским Союзом и Соединенными Штатами Америки.

Обращая внимание Правительства США на недопустимость подобных нарушений американскими самолетами воздушного пространства СССР, Советское Правительство заявляет, что вся ответственность за возможные последствия таких нарушений ложится на Правительство США.

Советское Правительство ожидает, что со стороны Правительства США будут приняты меры к наказанию виновных в указанных нарушениях и к недопущению подобных нарушений в будущем».

Семинар секретарей парторганизаций на производстве

ОСИННИКИ. (Корр. «Кузбасса»). Осинниковский городской комитет партии в этом году систематически проводит семинары секретарей первичных парторганизаций. Необычно был проведен последний семинар. Его созвали не в горкоме, как всегда, а на одной из ведущих шахт — «Капитальной-1». Семинар ставил целью практически ознакомить партийных и профсоюзных работников с деятельностью наиболее крупной в городе партийной организации, с производственной жизнью старейшего на руднике предприятия.

Работа этого семинара началась с того, что его участники спустились в шахту, побывали на ряде участков, где посмотрели комплексные комбайновые бригады, применение металлического крепления в лавах, использование новой углепогрузочной машины «ГНЛ-30» и транспортеров, оснащенных приборами-автоматами абашевского рационализатора Г. В. Копкина.

После этого участники семинара с большим вниманием прослушали информацию главного инженера тов. Денисова о внедрении металлического крепления в очистных и подготовительных забоях, сообщение главного механика т. Якимовича об использовании горной техники. Затем прибывшие на шахту ознакомились с состоянием наглядной агитации, постановкой массово-политической работы во время нарядов.

Во второй половине дня участники семинара собрались в библиотеке шахты. Секретарь партийного комитета «Капитальной-1» т. Куприк сделал доклад о состоянии партийно-политической работы на предприятии.

Шефы помогают колхозу

Хорошо помогают колхозу имени Ворошилова, Кемеровского района, его шефы — автобаза комбината «Кузбассуголь», горный институт и горный техникум.

Коллектив автобазы еще в прошлом году поднял на два с лишним метра плотину, увеличив площадь колхозного пруда почти в четыре раза. Это особенно важно потому, что в пруду колхозники разводят зеркального карпа, и нынче предполагают сделать первый отлов рыбы. Автомобилисты построили для колхоза облицованную типовую силосную яму, кошару, отремонтировали колхозу три грузовые машины.

Под'езд к деревне Упоровке, где расположена сельхозартель, очень неудобен из-за сложного рельефа местности. Автомашинам приходится делать большой об'езд.

Руководители автобазы подсчитали, что колхоз, особенно во время уборки, теряет на этом большие средства, и предложили помощь в постройке дороги и моста через речку. Сейчас один из лучших трактористов автобазы Руденко заканчивает бульдозером сооружение насыпи к мосту.

Учащиеся — выпускники горного техникума после сдачи экзаменов решили помочь колхозу в прополке хлебов. 54 человека во главе с учащимся, коммунистом Гутовым пропололи 30 гектаров пшеницы, заслужив своей добросовестной работой благодарность правления колхоза.

Более 60 студентов горного института также помогают колхозу в очистке полей от сорняков.

Однако шефы справедливо обижаются, что, несмотря на сильную засоренность посевов, самих колхозников на прополке почти не видно.

И. ВОЛОДИН.

Первые школы-интернаты на Украине

КИЕВ. (ТАСС). На Украине в новом учебном году будет открыто 50 школ-интернатов. В беседе с корреспондентом ТАСС заместитель министра просвещения республики тов. А. Н. Руско сообщил:

— Школы-интернаты создаются во всех областях Украины. В них будет обучаться около 10 тысяч ребят.

Для школ-интернатов отводятся лучшие здания, расположенные в живописных местах. В донецком городе Макеевке завод имени Кирова передал для интерната свою дачу «Горки». На ее территории — шесть зданий общей площадью в 3 тысячи квадратных метров, большой парк, фруктовый сад, пруд. В просторных, светлых комнатах разместятся столовая, спальни, кабинеты для учебных занятий и работы кружков, библиотека, спортивный зал.

В школах-интернатах оборудуются производственные мастерские. Здесь и на пришкольных опытных полях дети будут приобретать первые трудовые навыки.

Заканчивается подбор преподавателей и воспитателей. При Министерстве просвещения для директоров школ и заведующих учебной частью созданы специальные семинары.

В подготовке школ-интернатов к учебному году принимают участие десятки заводов и фабрик, многие учреждения республики. На предприятиях легкой, местной и топливной, бумажной и деревообрабатывающей промышленности начато изготовление форменных костюмов, мебели, наглядных пособий. Комплектуются библиотеки.

В ближайшие годы на Украине намечено открыть еще более 200 школ-интернатов.

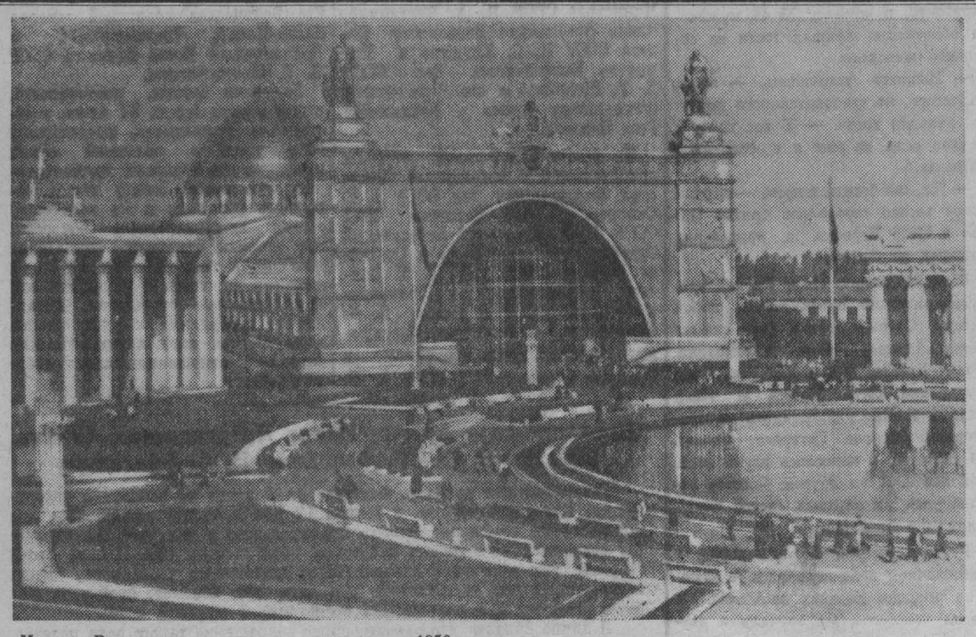

Москва. Всесоюзная промышленная выставка 1956 года.
НА СНИМКЕ: павильон машиностроения.

Фотохроника ТАСС.

ВСЕСОЮЗНАЯ ПРОМЫШЛЕННАЯ ВЫСТАВКА

Смотр индустриальной мощи нашей страны

Площадь Механизации — одно из центральных мест общего ансамбля Всесоюзной сельскохозяйственной выставки — выглядит в нынешнем году несколько необычно. Над фронтонами павильонов-дворцов появились новые надписи: «Машиностроение», «Станкостроение», «Геология, нефть, химия» и многие другие. В 20 павильонах размещены экспонаты Всесоюзной промышленной выставки, на открытых площадках высоко к небу поднялся портальный кран грузопод'емностью пять тонн, рядом лежит ковш шагающего экскаватора емкостью 20 кубических метров.

...Павильон «Машиностроение». Он разбит на 15 самостоятельных разделов. В нем демонстрируются натуральные экспонаты: машины, оборудование, аппаратура и т. д. На 210 стендах и макетах даны схемы технологических процессов и устройств отдельных машин, приборов и аппаратов. В третьем зале центральное место занимает рабочее колесо турбины Куйбышевской ГЭС. Чтобы ясно представить его размеры, назовем только две цифры: диаметр колеса 9,3 метра, вес 426 тонн. Здесь же находятся модель гидротурбины, стан для прокатки шаров диаметром 40 миллиметров. Производительность его 120 штук в минуту.

Огромный интерес представляют 14-й и 15-й залы, отведенные под экспонаты раздела «Угольная промышленность». Еще при входе в павильон обращает на себя внимание диаграмма роста добычи угля. Если в 1940 году добыто в стране 166 миллионов тонн угля, то в 1955 году — уже 391 миллион тонн, а в конце шестой пятилетки намечено довести добычу до 593 миллионов тонн. В 15-м зале помещена огромная карта СССР, показывающая размещение угольных бассейнов и их развитие в шестой пятилетке. Над входом в зал золотыми буквами написаны слова из решений XX с'езда КПСС:

«Обеспечить всемерное расширение автоматизации и дистанционного управления машинами, механизмами на подземных работах, на поверхности шахт и обогатительных фабрик».

Как бы в подтверждение того, что Директивы XX с'езда партии претворяются в жизнь, представлена самая разнообразная угольная техника. Вот действующий проходческий комбайн «ПКГ-2». Об'ясняя его устройство и производственную мощность, экскурсовод говорит:

— При помощи этой машины горняки шахты «Байдаевская» прошли 1130 погонных метров выработки за месяц.

На стенде стоит новая погрузочная машина «ГНЛ-30». Ее производительность 30 тонн в час. Большое внимание уделено гидродобыче угля. Показательны образцы гидромонитора «РГМ-1-М» и углесоса «5-ШНВ» производительностью 540 кубометров в час. Даны диаграммы роста добычи угля при помощи мониторов и технико-экономические показатели.

На выставке демонстрируются макеты шахты «Полысаевская-Северная», поверхности современной шахты с надшахтными сооружениями и разрезом подземной части с околоствольным двором, горными выработками.

Большое впечатление оставляют у посетителей два макета лав в натуральную величину с действующими машинами и оборудованием. Кажется, что ты находишься в шахте. Вот лава мощностью 0,6 метра. В ней установлены комбайн «УКТ-2», скребковый транспортер «СКТ-2-6» с металлическими стойками «СДТ-1» и металлической крепью «ОКУ-1». Лава освещена индукционными взрывобезопасными светильниками «ИВС-6», разработанными Макеевским научно-исследовательским институтом.

На другой стороне — макет лавы мощностью 1,6 метра. В ней установлены комбайн «Донбасс-2», скребковый конвейер «КС-1», механизированная подвижная крепь «МПК» и передвижчик «М-36-У». Лава освещена люминесцентными светильниками «РВЛА-15». В отрезках продольных выработок демонстрируется вентилятор «Проходка-500» и много другой техники.

Не только с новой техникой знакомит Всесоюзная промышленная выставка. Она является средством пропаганды и широкого распространения передового опыта. У витрины с книгами собралась большая группа посетителей. Некоторые из них записывают названия книг и брошюр о передовом опыте. Во многих брошюрах рассказывается об опыте работы шахт Кузбасса. Вот книжка М. Н. Маркуса, А. В. Мулина, В. Ф. Степанова об опыте работы гидрошахты «Полысаевская-Северная». Рядом стоит брошюра К. Я. Ворошилова — бригадира проходчиков, где описывается опыт работы передовой бригады. Брошюра издана Центральным институтом научно-технической информации.

В восьмом и девятом залах демонстрируются достижения в области черной металлургии. Внимание посетителей привлекает прокатный валок блуминга «1150». Его вес 29,5 тонны, диаметр 1150 миллиметров. Здесь же установлены макеты стана многократного волочения алюминиевой проволоки производительностью 220—300 кг в час, непрерывный листовой стан горячей прокатки «2500» со слябингом производительностью 50—100 тонн в час, макет металлургического комбината.

На стенах залов висят фотографии передовиков черной металлургии. Среди них портреты передовиков прокатного производства Г. И. Бизунова, И. А. Сомова, П. В. Заварыкина — старших операторов блуминга Кузнецкого комбината. И. А. Сомов и Г. И. Бизунов в 1955 году прокатали сверх плана 13895 тонн металла, не допустив брака, увеличив производительность блуминга на 5,3 тонны в час против плана. П. В. Заварыкин прокатал сверх плана 10212 тонн и не имел брака.

В том же зале на другой стене портрет нашего земляка М. Н. Качакова — старшего оператора стана рельсобалочного цеха Кузнецкого комбината. Он в 1955 году прокатал сверх плана 3188 тонн стали.

...Из зала в зал, из павильона в павильон переходят экскурсанты. И везде их встречают мощная техника, точная аппаратура, «умные» машины, вызывающие чувство радости и гордости за нашу Родину. В павильоне «Станкостроение» экспонируются копировально-фрезерный полуавтомат модели «6441-Б» для об'емного фрезерования пресс-форм, штампов и т. д. В другом, четвертом, зале демонстрируются мощный быстроходный зубодолбежный, зубофрезерный, зубошлифовальный и другие станки. Экскурсоводы не только рассказывают о мощности оборудования, но и показывают их в работе.

Всеобщее внимание привлекает павильон «Атомная энергия в мирных целях». В павильоне четыре огромных зала. В первом, вводном, зале рассказывается об атомном ядре и методах его исследования. На стендах показаны принципиальная схема управляемой цепной ядерной реакции, а также разнообразная измерительная аппаратура, применяемая для исследования свойств и интенсивности ядерных излучений. На большом стенде показана история и развитие техники современных ускорителей. Имеются два макета: линейные ускорители электронов 30 миллионов электровольт и мощный советский синхроциклотрон Академии наук СССР, позволяющий получать протоны с энергией 680 миллионов электровольт. На стенде демонстрируются фотографии строящегося в СССР самого большого в мире ускорителя-синхрофазотрона на энергию протона 10 миллиардов электровольт.

Во втором зале — минералы и руды урана, приборы для измерения радиоактивности горных пород, материалы для ядерных реакторов. Здесь также экспонируются приборы и оборудование, изготовленное на наших заводах советскими учеными. Экскурсовод показывает способ химического анализа на свинец, уран и рассказывает:

— Данные по изотопному составу свинца позволяют судить не только о возрасте минералов горных пород, но и о возрасте земной коры и земли. Удалось установить возраст земли, который оказался близким к 5 миллиардам лет.

В третьем зале, посвященном теме «Атомные энергетические установки и реакторы», всегда многолюдно. В нем демонстрируются схемы и макеты ядерных реакторов и энергетических установок. Но это еще не все. Показан действующий реактор. На дне стального бака глубиною 6 метров диаметром 4 метра, заполненного дистиллированной водой, помещается активная зона реактора. Он состоит из 24 кассет по 16 стержней в каждой.

— Рабочая загрузка реактора, — поясняет экскурсовод, — составляет 30 килограммов урана-«238», обогащенного до 10 процентов ураном-«235». Максимальная мощность реактора 150 киловатт.

Установлен огромный макет из органического стекла, который дает представление об устройстве и размерах мощности атомной электростанции в 200 тысяч киловатт, которая будет построена в шестой пятилетке. На специальном стенде экспонируется макет действующей атомной станции Академии наук СССР мощностью 5 тыс. киловатт. Показана также светящаяся схема станции. По ней легче понять и уяснить весь процесс преобразования ядерной энергии в электрическую.

В четвертом зале демонстрируются приборы и аппаратура по защитной технике и применению радиоактивных изотопов в народном хозяйстве. На специальном стенде иллюстрируется применение радиоизотопов в сельском хозяйстве — изучение питания растений, применение для борьбы с вредителями сельскохозяйственных растений. На другом стенде показана схема опытной установки для лучевой обработки пищевых продуктов радиоактивным кобальтом. Приведены данные по задержке прорастания картофеля и овощей в результате облучения их гамма-лучами.

Большое место отведено применению атомной энергии в медицине. На схемах, фотографиях показано, как применяются радиоактивные изотопы в лечении злокачественных и доброкачественных опухолей, заболевании кровотворных органов и в других областях медицины.

Обо всем, что представлено на Всесоюзной промышленной выставке, невозможно рассказать. В огромных павильонах «Бумажная и деревообрабатывающая промышленность», «Легкая промышленность» и других показано, как неизмеримо выросла в них техника, как все с меньшими затратами человеческого труда выпускается все больше и больше доброкачественной, красивой продукции — предметов народного потребления.

Под руководством Коммунистической партии советский народ самоотверженно трудится над выполнением грандиозных задач, поставленных XX с'ездом партии по шестому пятилетнему плану развития народного хозяйства СССР. Организованная по постановлению ЦК КПСС и Совета Министров СССР Всесоюзная промышленная выставка явится важным средством по дальнейшей научно-технической информации, по обмену передовым опытом, пропаганде достижений различных отраслей социалистической промышленности.

Ф. ЭСАУЛОВ.

Москва.

Проверяем выполнение обязательств

Шахта „Чертинская-Южная“ может и должна работать лучше!

Шахта «Чертинская-Южная» вступила в строй действующих в конце января нынешнего года. Забои здесь оснащены совершенными горными машинами. Во всех четырех лавах работают комбайны «Донбасс» с модернизированными барами, доставка угля производится скребковыми транспортерами. Управление кровлей ведется с помощью металлических стоек. Имеются все условия для быстрого наращивания темпов угледобычи и досрочного освоения проектной мощности предприятия.

Однако эти возможности используются плохо. Коллектив шахты «Чертинская-Южная» не справляется с выполнением государственного плана и за полугодие задолжал десятки тысяч тонн топлива. Неудовлетворительно обстоят дела и с подготовительными работами. Задание по подвиганию нарезных забоев недовыполнено.

Что мешает коллективу шахты «Чертинская-Южная» выполнять государственный план? С таким вопросом наш корреспондент обратился к горнякам этого предприятия. Ниже мы публикуем ответы шахтеров.

О соревновании забыли

М. ГЛАДЫШЕВ,
бригадир проходчиков участка № 1.

Известно, что одной из главных форм организации борьбы за повышение производительности труда и выполнение производственных планов является социалистическое соревнование. На нашей же шахте о нем забыли. Виновны в этом не рядовые горняки, а руководители шахты.

Я не молодой горняк, а вот впервые встретился на «Чертинской-Южной» с тем, что социалистическим соревнованием пренебрегают, если не сказать более резко. У нас не соревнуются ни бригада с бригадой, ни участок с участком, даже в целом по шахте еще не принято годовых обязательств.

Дело доходит до того, что горняки шахты не всегда знают о том, как предприятие выполняет государственный план. Единственная доска показателей, изготовленная еще шахтостроителями, неделями не заполняется. А о работе проходческих бригад и вовсе не вспоминают.

В раскомандировке нашего участка все стены увешены плакатами, призывающими горняков соблюдать технику безопасности. Конечно, это необходимо, но почему-то нет здесь показателей работы бригад, не найдешь боевого призыва, мобилизующего горняков на самоотверженный труд.

Забыто и поощрение передовиков производства. На шахте отсутствуют переходящее Красное знамя и переходящие красные вымпелы. Нет и такого важного стимула поощрения лучших горняков, как Доска почета, Книга почета.

Председатель шахткома тов. Петров и секретарь партийной организации тов. Павлов занимаются чем угодно, но только не организацией социалистического соревнования. В стороне стоят они и от распространения опыта новаторов.

Формально на шахте относятся и к цикличной организации производства. Наш забой в мае переводили на график цикличности. Но этот график составлялся без учета производственных возможностей и заведомо был обречен на провал. В нем почему-то предусматривалось, что каждый проходчик в месяц выполнит две нормы.

Конечно, такой производительности труда, да еще в молодом коллективе, как наш, достигнуть очень трудно. У нас по сути дела не было настоящей борьбы за график цикличности. Вместо того, чтобы помочь бригаде устранить ненормальности, руководители шахты в июне вообще ликвидировали график цикличности. Не удивительно, что бригада прошла всего лишь 20 метров бремсберга, тогда как в мае прошла 90.

Формализм в организации соревнования глушит инициативу и самодеятельность горняцкого коллектива шахты.

Расчет на штурмовщину

А. ПОЛУХИН,
машинист комбайна участка № 3.

Наш участок имеет две высокопроизводительные лавы. Я, например, веду подрубку угля в 180-метровой лаве с мощностью пласта 3 метра. При таких условиях комбайном «Донбасс» легко можно давать не менее 20 тысяч тонн угля в месяц. Даже при значительно худших условиях на шахте «Пионерка» (где раньше мы работали) в месяц подрубали более 19 тысяч тонн угля, а на «Чертинской-Южной» не можем дать и 10.

Основной причиной плохого использования комбайнов является то, что руководители шахты стремятся выполнять план любой ценой, широко практикуют штурмовщину и не занимаются улучшением организации труда в лавах.

Наша шахта с первых дней эксплуатации переведена на прерывную рабочую неделю. Но мы не помним случая, чтобы в воскресный день горняки отдыхали. Как правило, перед воскресеньем появляется приказ начальника шахты тов. Горбачева, в котором воскресенье об'является рабочим днем и невыход на работу рассматривается как прогул.

Насколько неорганизованно проходят эти воскресники, проиллюстрирую на примере 24 июня. Придя в лаву, мы увидели, что скребковые транспортеры засыпаны кучами отбитого угля: предыдущая смена из-за несвоевременной подачи порожняка не смогла выдать его на-гора. На расштыбовку транспортера пришлось затратить около двух часов.

Не прошел комбайн и пяти метров, как сообщили: заштыбовался ленточный транспортер. Снова остановка с потерей времени более 40 минут. Затем беспрерывно соскакивала цепь с контрольной звездочки натяжной головки. За смену комбайн находился в работе не более трех часов. Суточное задание мы снова не выполнили. Не справилась в этот день с планом и в целом шахта. Так, 24 июня горняки не отдыхали, механизмы не привели в порядок и по сути дела на неделю отнесли планово-предупредительный ремонт комбайнов и другого оборудования, что вызвало бесчисленные остановки и аварии.

На следующий день перед спуском в шахту наша бригада получила наряд: взять 20 кругов верхней части лавы, спустить комбайн, подготовить его для взятия новой ленты. Это задание легко можно выполнить за пять часов. Но мы не выполнили наряда. Полсмены затратили на подрубку 20 кругов. Остальное время стояли в ожидании порожняка.

Штурмовщина, на которую ориентируются наши руководители, привела к плачевным результатам: она убила у горняков веру в то, что каждую смену можно перевыполнять план. Организационная неразбериха, царящая на шахте, способствует проявлению рваческих настроений у отдельных горняков. К примеру, в нашей лаве смены не заботятся о том, чтобы хорошо подготовить рабочее место друг другу — каждый думает лишь о самом себе. А когда отсутствует коллективизм — не быть слаженности, не быть ритмичности, и на шахте с этими недостатками мирятся.

Руководители шахты и прежде всего главный инженер тов. Молев, живут лишь одним днем. Это видно на завале лавы, в которой я работаю. В лаве было взято семь циклов, и кровля начала поддавливать. Опытные горняки доказывали необходимость сделать первую посадку. Руководители шахты придерживались другого мнения: шахта не выполняет плана, а отсюда об остановке лавы на посадку не может быть и речи. Когда стали брать восьмую ленту, кровля не устояла, и лаву завалило. На устранение этой аварии у нас ушло несколько дней. Так, из-за пренебрежения к предложениям горняков и нарушения правил ведения горных работ главным инженером т. Молевым мы недодали около тысячи тонн угля.

Все это говорит о том, что на нашей шахте не думают всерьез об улучшении организации труда в лавах, а рассчитывают на штурмовщину.

Механик участка превращен в рассыльного

В. АЛЕКСАНДРОВ,
механик участка № 3.

Начальник шахты тов. Горбачев занимается голым администрированием. Он не советуется с нами — руководителями участков, пренебрегает мнением командного состава среднего звена. Я, например, не помню случая, чтобы пригласил тов. Горбачев меня к себе и откровенно побеседовал, подсказал, как улучшить механическую службу на участке. Зато я часто получаю от него «разнос», слышу грубые окрики, принижающие человеческое достоинство.

В понятии начальника нашей шахты руководитель участка — это человек на побегушках. Случись какая-нибудь незначительная поломка одного из механизмов участка, механик обязательно посылается в шахту вместо слесаря. И не думай возразить тов. Горбачеву — беды не оберешься.

Приведу один из многих фактов. 24 июня должен быть планово-предупредительный ремонт, но участок работал, и нам пришлось только просмотреть комбайн, пока готовили ему дорожку. В шахте я пробыл всю смену. Не успел вымыться, меня вызвал т. Горбачев. Оказывается, дежурный по шахте, интересуясь ходом работ на участке, узнал, что уголь не качают из-за мелкой остановки транспортера. Когда узнал об этом Горбачев, потребовал немедленно механика. Не разобравшись, он всячески обругал меня. Его ярость дошла до того, что он вдребезги разбил бутылку из-под газированной воды, ударил телефонной трубкой о стол так, что она раскололась на несколько частей.

Пока бушевал начальник шахты, на участке механизаторы устранили неполадки, и мое присутствие в лаве было лишним.

Я рассказываю об этом потому, что, если Горбачев и дальше будет так относиться к командному составу участков, использовать его в качестве рассыльных, то это к хорошему не приведет. Руководство участков «Чертинской-Южной» в основном состоит из горняков-специалистов, ранее работавших на других шахтах Кузбасса. Они могут много сделать полезного, но их инициативу своей грубостью сдерживает т. Горбачев.

Излишнее дергание начальников, механиков участков не дает возможности правильно анализировать работу лав, думать над улучшением организации труда. Никто у нас на шахте не заботится о том, как инженеры и техники повышают свою квалификацию, что они читают, как проводят свой досуг. Из-за суеты и неразберихи некогда читать техническую литературу, заниматься рационализацией. А без этого в современных условиях работать нельзя.

Думаю, что критика в газете воздействует отрезвляюще на пылкий нрав начальника «Чертинской-Южной» тов. Горбачева.

Любимый актер

Указом Президиума Верховного Совета РСФСР актеру Кемеровского театра музыкальной комедии А. К. Боброву присвоено почетное звание Заслуженного артиста РСФСР.

Свою сценическую деятельность А. К. Бобров начал в Куйбышевском театре оперетты. Любовь к театру заставила молодого артиста искать пути, где можно было ярче проявить свои способности. Он работает артистом миманса, поет в хоре, танцует. Природные дарования, упорный труд и помощь старших товарищей быстро выдвинули А. К. Боброва в ведущие актеры. Начиная с маленьких ролей — Павла в «Свадьбе в Малиновке», Черного Орла в «Роз-Мари», он переходит к более сложным — Петря в «Свадьбе в Малиновке», Митруся в «Холопке», Ронса в «Сильве», Зупана в «Марице».

В 1941 году А. К. Бобров уходит на фронт из Ташкентского театра музыкальной комедии. После демобилизации из рядов Советской Армии в 1946 году поступает в Кемеровский областной театр музыкальной комедии. Здесь начинается новый этап его творческой деятельности. Он много и тщательно работает над ролями, стремясь достичь выразительности создаваемых характеров. Его сценические образы отличаются обаянием, мягкой комедийностью.

Большим успехом у зрителей пользуется А. К. Бобров в ролях Яшки («Свадьба в Малиновке»), Сафара («Чудесный край»), Шика («Трембита»), Якова Наконечникова («Белая акация»), Романа («Вас ждут друзья»).

Много сил и энергии отдает А. К. Бобров благородному делу воспитания артистической молодежи, передавая ей свой богатый творческий опыт. Большое участие принимает он и в общественной работе.

Почетное звание Заслуженного артиста РСФСР, присвоенное А. К. Боброву, радостно встречено в коллективе театра и зрительской общественностью.

С. ШТИВЕЛЬМАН,
гл. режиссер Кемеровского театра музкомедии.

НА СНИМКЕ: А. К. БОБРОВ в роли Якова Наконечникова («Белая акация»).

Каникулы студентов

СТАЛИНСК. **(Корр. «Кузбасса»).** В Сибирском металлургическом институте закончилась экзаменационная сессия и начались летние каникулы. Многие студенты во время каникул побывают в санаториях Юга и Сибири, в домах отдыха. Студенты Потипун и Новицкий получили путевки в Сочи, Скороделов — в Кисловодск.

За успешную учебу и активное участие в общественной работе 10 студентов будут направлены на экскурсию в Москву и Ленинград. Они побывают в музеях, театрах, в высших учебных заведениях столицы.

ВО-ВРЕМЯ УБРАТЬ БОГАТЫЕ ТРАВЫ

Колхозы зоны Худяшевской МТС широко развернули соревнование за увеличение производства животноводческих продуктов. Это соревнование дает положительные результаты. Надои молока значительно возросли.

Чтобы закрепить и развить дальше достигнутые успехи, надо сейчас позаботиться о создании обильных запасов всех видов кормов. Это хорошо понимают механизаторы Худяшевской машинно-тракторной станции. Нынче они значительно лучше, чем в прошлые годы, провели ремонт сеноуборочной техники. Своевременно и хорошо были подготовлены к работе сенокосилки, стогометатели, грабли, копнители-подборщики и другие машины. Механики вместе с ремонтниками проверили в работе всю технику, и только после этого она была отправлена в колхозы. Отличительной чертой подготовки к сеноуборочной кампании нынешнего года является то, что все старшие машинисты сенокосилок обучались в кружке технического минимума, а также участвовали в ремонте сеноуборочной техники.

Особое внимание обращено на подготовку самоходных сенокосилок. Раньше управление этими агрегатами поручалось случайным людям, и они плохо работали. Нынче на самоходных косилках работают комбайнеры тт. Ащеулов, Худяшов, Конев, Павловских и Ельцов, прошедшие специальную подготовку.

Для высокопроизводительного использования сеноуборочной техники представители дирекции МТС и колхозов заранее отвели для всех агрегатов конкретные участки. Наиболее ровные массивы отведены для самоходных агрегатов. Руководители МТС и колхозов договорились о бесперебойном обслуживании машин.

С первых дней сенокоса высокой выработки в колхозе им. Ворошилова добиваются старший машинист тов. Филимошкин в содружестве с трактористом тов. Лозгачевым. При норме 20 гектаров они своим агрегатом выкашивают ежедневно до 30 гектаров сенокосных угодий. Не отстает от них агрегат тов. Долгушина. В сельскохозяйственной артели «Красный Октябрь» высокой производительности достиг старший машинист тов. Сергеев. Неплохо работают наши механизаторы и в других колхозах.

Благодаря чему же достигается высокая выработка?

В первую очередь за счет того, что за работой сеноуборочных агрегатов установлен повседневный контроль. Ежедневно бригадиры тракторных бригад отчитываются перед дирекцией МТС о работе каждой косилки. В соответствии с сообщениями бригадиров организуют свою работу автомастерские, возглавляемые механиками тт. Ротовым и Устюжаниным. Если нет надобности выезжать в отдельные бригады для устранения поломок, то они, согласно разработанному в МТС графику, совершают об'езд колхозов по заранее намеченным маршрутам.

Впрочем, следует заметить, что аварийных вызовов, связанных с поломками и неисправностями, у нас в этом году в четыре раза меньше, чем в прошлом. Об'ясняется это тем, что все агрегаты снабжены запасными частями, и механизаторы могут проводить ремонт сеноуборочной техники своими силами. Так, в частности, в прошлом году машины то и дело у нас останавливались из-за поломок деревянных шатунов и пластин шатунов. Нынче на каждый агрегат выдано по 3—5 комплектов шатунов и пластин. В каждом агрегате имеются запасные ножи. Мы отказались от применения заводских наждаков, так как они быстро выходят из строя и неправильно затачивают сегменты. Нынче на каждый агрегат выдано по одному большому наждаку. В числе запасных деталей имеются болтовые крепления, сегменты, вкладыши и т. д.

Надо сказать, что сеноуборка в колхозах зоны Худяшевской МТС могла бы пойти гораздо успешнее, если бы областные сельскохозяйственные органы лучше наладили снабжение МТС запасными частями. Еще в прошлом году мы неоднократно сообщали в областное управление сельского хозяйства о том, что не можем использовать всех стогометателей и подборщиков-копнителей из-за нехватки валов отбора мощности для тракторов «СХТЗ». И сейчас у нас не хватает их четыре комплекта. Руководители областного управления сельского хозяйства обещали, что к началу сенокоса все это будет у нас. Но своего обещания так и не выполнили.

У нас есть все возможности для своевременного проведения уборки трав и заготовки достаточного количества сена. Все силы мы направим на использование этих возможностей, на обеспечение бесперебойной работы сеноуборочной техники.

Г. КОНЮХОВ,
и. о. главного инженера Худяшевской МТС.

На уборку урожая

СТАЛИНСК. **(Корр. «Кузбасса»).** Молодежь города широко обсуждает обращение Центрального Комитета ВЛКСМ об участии комсомольцев и молодежи в уборке урожая в районах освоения целинных и залежных земель. В заводские комитеты ВЛКСМ Кузнецкого металлургического комбината, машиностроительного, алюминиевого и других заводов поступают заявления от комсомольцев, желающих поехать на уборку богатого урожая, выращенного на целинных землях.

При райкомах комсомола уже созданы комиссии, которые отбирают лучших представителей комсомола и несоюзной молодежи для посылки на уборку урожая в Красноярский край.

Покупка скота у городского населения

Многие колхозы области производят покупку у горожан продуктивного скота. Особенно эта работа хорошо организована в Мариинске. Местному пункту заготживконторы уже продано населением города около 50 коров и телок. Колхозы Кемеровского и Кузнецкого районов приобретают продуктивный скот у трудящихся Кемерова и Сталинска.

Повышать производительность труда на стройках

Одним из основных условий выполнения шестого пятилетнего плана развития народного хозяйства СССР является значительный рост производительности труда в строительстве. Только на его основе можно обеспечить ввод в действие того большого количества промышленных предприятий, жилья, социально-культурных и коммунальных учреждений, которое предусмотрено пятилетним планом.

В Кузбассе предстоит построить ряд новых шахт, мощных угольных разрезов, обогатительных фабрик. Один Итатский угольный разрез при освоении проектной мощности будет давать в год столько угля, сколько давал весь Кузбасс в середине второй пятилетки. В Томусинском угольном районе, в районе Белова, на Итатском месторождении и в других местах будут сооружены электростанции, каждая из которых по мощности значительно превосходит Днепрогэс. На юге области развернется строительство нового металлургического завода. Новые машиностроительные и другие предприятия возникнут в Кемерове, Мариинске, Юрге, Белове и т. д. Только в этом году в городах области намечается построить более 400 тыс. кв. метров жилой площади, а также ряд школ, клубов, домов культуры.

От того, как будут работать строители Кузбасса, как будут выполнять они задания по росту производительности труда, зависит судьба всех этих новостроек.

По плану шестой пятилетки производительность труда в строительстве должна вырасти не менее чем на 52 проц. Строителям партия не только дала задание, но и указывает пути его успешного выполнения. Как подчеркивается в Постановлении ЦК КПСС и Совета Министров СССР от 23 августа 1955 г., решающим условием коренного улучшения строительного дела и резкого повышения производительности труда являются непрерывный технический прогресс и дальнейшая индустриализация строительства. Переход к индустриальным методам, применение принципов поточности и сборности, при которых возведение промышленных об'ектов и жилых домов сводится к их сборке из заранее заготовленных деталей, открывает большие возможности роста производительности труда.

Кемеровский трест № 96 строит четырех-пятиэтажный жилой дом полтора—два года, тогда как трест «Сталинскпромстрой», широко используя индустриальные методы, возводит такие же дома за шесть—семь месяцев. Внедрение индустриальных методов имеет первостепенное значение не только в жилищном, но также в промышленном и шахтном строительстве, снижая затраты труда в 3—4 раза, сокращая сроки и обеспечивая высокое качество работ.

Основой внедрения индустриальных методов строительства является развитие материально-технической базы: увеличение производства железобетонных изделий, цемента, крупных блоков, нерудных и кровельных материалов, сборных перегородных плит и гипсовых изделий, теплоизоляционных материалов и т. д. В нашей стране при неослабном внимании партии создается мощнейшая производственная база индустриального строительства. Особое значение придается развитию промышленности сборного железобетона. Если в 1950—52 годах по большинству организаций на миллион рублей строительно-монтажных работ расходовалось не более 30 — 50 кубометров сборного железобетона, то в 1956 г. строительные организации Москвы повысили этот показатель до 300 кубометров. В Кузбассе трест «Сталинскпромстрой» в прошлом году расходовал около 150, а нынче — уже подходит к 190—200 кубометрам. Трест «Кузнецкстяжстрой» расходует на миллион рублей свыше 200 кубометров. Намного отстает в этом отношении трест № 96, который расходует около 120 кубометров. Еще ниже этот показатель у шахтостроителей, что говорит о наличии огромных возможностей повышения производительности труда.

В стране намечается бурный рост выпуска сборного железобетона. В 1957 г. он будет повышен до 13,8 млн. кубометров, что в 7,5 раза больше, чем в 1954 г., а к концу пятилетки достигнет 28 млн. кубометров. Развивается промышленность сборного железобетона и в Кузбассе. Заводы по производству его строит большинство шахтостроительных трестов. Новые большие заводы сооружают тресты № 96 и «Кемеровострой». Однако надо признать, что строительство заводов и полигонов сборного железобетона отстает от намеченных темпов, что сдерживает переход к индустриальным методам строительства.

Наряду с железобетоном для индустриального строительства требуется большое количество легкого тепло-и звукоизоляционного материала. Примером такого материала могут служить пеносиликатные блоки, а также блоки из керамзита. Сырьем для изготовления последних служит глина, из которой получают пористый материал с удельным весом, значительно меньшим единицы. Такой пористый материал можно готовить также из шлаков. К сожалению, производство этих материалов, уже получивших широкое распространение на стройках СССР, еще не организовано у нас, в Кузбассе.

При индустриальном методе строительства вместо обычной мокрой широко применяются различные виды сухой штукатурки, которая в виде плит готовится из гипса. За последние годы все большее распространение получают древесно-волокнистые плиты, изготовленные из отходов древесины и также дающие большой экономический эффект. Если штукатурка комнаты вместе с сушкой требует 2—3 дня, то установка этих плит с окончательной их отделкой может быть произведена за 2—3 часа. Древесно-волокнистые плиты, благодаря специальной обработке, не горючи, не подвержены гниению, их можно мыть холодной и горячей водой, они очень гигиеничны, а по внешнему виду гораздо красивее штукатурки и окраски.

Вторым, не менее важным, источником роста производительности труда в строительстве является комплексная механизация всех процессов. Последовательная замена ручных операций работой машин — важнейшая линия развития социалистической индустрии. До Октябрьской революции строительные работы выполнялись в России исключительно ручным способом. В 1915 г. в стране было около 200 небольших экскаваторов, которые использовались главным образом в железнодорожном строительстве. В годы пятилеток строительная индустрия осуществила переход от ручных к механизированным операциям по важнейшим процессам. Однако удельный вес ручных операций все еще остается высоким. Увеличивающийся из года в год выпуск строительных машин и механизмов создает надежную основу для комплексной механизации всех процессов. Так за последние годы широкое распространение получили мощные башенные краны грузопод'емностью 5—10 тонн и более, которые позволяют перейти к строительству с применением крупноразмерных деталей из сборного железобетона.

Как же используется техника на стройках Кузбасса? В г. Кемерове имеется около 70 башенных кранов, из них в работе находится не более 20. Большинство кранов загружено всего лишь на 20—30 проц., и используются они не столько для укладки сборных конструкций, сколько для подачи кирпича и других материалов. На 60—70 проц., а в ряде случаев еще меньше используются экскаваторы. Много простаивают бульдозеры и другие землеройные машины.

Обеспечение строек материалом во многом зависит от хорошей работы автотранспорта. Производительность автопарка строек значительно повышается с применением большегрузных машин и самосвалов, которыми за последние годы насыщены стройки Кузбасса. Однако используются они все еще недостаточно, простаивая много времени в ремонте и в ожидании погрузки и выгрузки на об'ектах.

Одной из основных причин срыва сроков ввода в эксплуатацию жилых домов является отставание отделочных работ, которые выполняются главным образом вручную. За последние годы на стройках появилось много машин, механизирующих отделочные и в первую очередь штукатурные работы. Свой вклад в общее дело внесли и новаторы Кузбасса. Штукатурами Беловского управления треста «Ленинскшахтострой» разработана конструкция механизма для производства штукатурных работ. В качестве основы этого затирочного механизма используется электросверло по дереву, которое с помощью шарнира Гука, диска и некоторых других деталей приспосабливается к новой работе. Производительность механизма за смену составляет 200—250 кв. метров, тогда как вручную можно оштукатурить не более 4—5 кв. метров. Какой огромный эффект даст самое широкое применение этого простого механизма!

Третьим важнейшим направлением повышения производительности труда является улучшение организации строительного процесса. Как показывает опыт передовых строек, участков и бригад, за этот счет производительность труда можно увеличить, по крайней мере, в два, а то и в три раза.

Повышение уровня организации производства должно идти различными, взаимно дополняющими друг друга путями. Сюда относится об'единение мелких, параллельно существующих строительных организаций, не способных широко внедрять индустриальные методы, и создание крупных городских организаций для жилищного и коммунального строительства. Опыт Москвы и Ленинграда показал, что это мероприятие дает большую экономическую выгоду.

Большое значение имеет улучшение проектно-сметного дела и прежде всего широкое применение типовых проектов как в промышленном, так и в жилищном строительстве. Обязательной составной частью каждого проекта должен быть проект организации строительных работ (оргстройпроект или оргстройсхема). В этом проекте определяются пути и методы организации строительства, рекомендуются наиболее эффективные методы проведения работ, дается расчет потребности в материалах, механизмах, кадрах на все этапы строительства. Законом для всех строителей должна стать предварительная подготовка строительства в строгом соответствии с оргстройпроектом. Эта подготовка включает проведение дорог, обеспечение стройки энергией, водой, паром, своевременную подготовку жилья для рабочих, складов для материалов и оборудования. Отсутствие такой подготовки, характерное для большинства строек области, как правило, задерживает ход строительства, ухудшает его качество и тормозит рост производительности труда.

Важнейшим источником роста производительности строителей являются улучшение организации труда на участке, в бригаде, ликвидация многочисленных простоев людей и механизмов. Ведь факт, что в тресте «Кемеровошахтострой» в бригаде Сухарева в январе—марте потери рабочего времени составляли в среднем 46 процентов, т. е. почти половину, в том числе у арматурщиков и бетонщиков около 53 проц. Такое положение в той или иной мере характерно и для многих других строек Кузбасса. Ликвидировать эти потери, связанные с плохой организацией труда и прежде всего с перебоями в поставке материалов, — значит повысить производительность труда, по крайней мере, на 20—30 проц.

Партия и правительство произвели перестройку системы заработной платы строительных рабочих. Она позволяет с большей полнотой осуществить социалистический принцип оплаты по труду, что повышает материальную заинтересованность строителей в результатах своего труда. Однако для того, чтобы рабочие могли использовать это, необходимо повысить уровень организации производства и прежде всего дать возможность всем строителям напряженно трудиться полный рабочий день.

Немаловажное значение для роста производительности труда имеет улучшение качества работ, когда отпадает необходимость в различного рода доделках и переделках. Между тем на многих стройках области все еще велик скрытый и явный брак в работе. На Березовском стройучастке недавно был сложен второй этаж здания без единого оконного проема. Для исправления этого брака пришлось разрушить стену и начать стройку сначала. В Топках стройуправлением треста Министерства стройматериалов были возведены два восьмиквартирных жилых дома, у которых развалились стены. В Кемерове зимой вырыт котлован для станции перекачки сточных вод, который летом обвалился, и работы пришлось начинать сначала. Таких примеров, к сожалению, очень много.

Важным источником роста производительности труда строителей является развитие социалистического соревнования и повышение его действенности, распространение передового опыта. В области имеется немало строителей, бригад и целых участков, которые добиваются высоких показателей в труде. Большой интерес представляет опыт комплексных строительных и монтажных бригад в Кемерове и Сталинске. Достижение результатов передовиков всеми строителями позволит значительно поднять производительность труда, ускорить сдачу об'ектов в строй, улучшить качество работ.

Строители Кузбасса имеют все возможности для роста производительности труда, а отсюда выполнения и перевыполнения плана 1956 года и заданий шестой пятилетки.

В. ПОПОВ,
кандидат экономических наук.

г. Кемерово.

МЕЖДУНАРОДНАЯ ЖИЗНЬ

МНР отметила 35-ю годовщину Монгольской народной революции * Победа левых партий на выборах в верхнюю палату японского парламента * *Молодежь Западной Германии бежит от воинской мобилизации в ГДР*

Празднование 35-й годовщины Монгольской народной революции

УЛАН-БАТОР, 11 июля. (ТАСС). 10 июля монгольский народ отметил тридцать пятую годовщину Монгольской народной революции, в результате которой в стране была свергнута власть иноземных поработителей и внутренних феодалов и установлен народно-демократический строй.

В этот день в Улан-Баторе состоялось торжественное заседание, на котором присутствовали представители трудящихся, государственные, партийные и общественные деятели, участники народной революции 1921 года, члены дипломатического корпуса. Тепло были встречены прибывшие на юбилейные торжества правительственные делегации Советского Союза, Китайской Народной Республики, Албании, Болгарии, Венгрии, Демократической Республики Вьетнам, Германской Демократической Республики, Индии, КНДР, Польши, Румынии, Чехословакии и Бирмы.

С докладом о тридцатипятилетии народной революции в Монголии выступил Председатель Совета Министров МНР Ю. Цеденбал.

Затем слово было предоставлено руководителю Советской правительственной делегации П. Г. Москатову, передавшему от имени народов Советского Союза, Советского правительства и Коммунистической партии Советского Союза участникам торжественного собрания, а в их лице — всем трудящимся Монгольской Народной Республики сердечный братский привет и дружеские поздравления по случаю тридцатипятилетия монгольской народной революции.

В заключение своего выступления П. Г. Москатов зачитал приветствие Президиума Верховного Совета Союза Советских Социалистических Республик, Совета Министров Союза Советских Социалистических Республик и Центрального Комитета Коммунистической партии Советского Союза Президиуму Великого Народного Хурала Монгольской Народной Республики, Совету Министров Монгольской Народной Республики, Центральному Комитету Монгольской Народно-Революционной партии.

По поручению Совета Министров Союза ССР П. Г. Москатов передал Председателю Совета Министров МНР Цеденбалу Красное знамя — знак вечной нерушимой дружбы народов Советского Союза и Монгольской Народной Республики.

Речь П. Г. Москатова и приветствие Президиума Верховного Совета СССР, Совета Министров СССР и Центрального Комитета Коммунистической партии Советского Союза были встречены бурными, продолжительными аплодисментами.

С речами на заседании выступили также руководители других правительственных делегаций, прибывших на празднование 35-й годовщины Монгольской народной революции.

Торжественная передача Президенту ФНРЮ Иосипу Броз Тито самолета «ИЛ-14»

БЕЛГРАД, 10 июля. (ТАСС). Сегодня на аэродроме в Батайнице близ Белграда состоялась торжественная передача Президенту ФНРЮ Иосипу Броз Тито самолета «ИЛ-14» — дара правительства Советского Союза.

На аэродром принять самолет прибыл Президент ФНРЮ Иосип Броз Тито. Присутствовали председатель Народной Скупщины Македонии, секретарь ЦК Союза коммунистов Македонии Лазар Колишевский, председатель Народной Скупщины Черногории, секретарь ЦК Союза коммунистов Черногории Блажо Иованович и другие югославские деятели.

Самолет Президенту передал Посол СССР в Югославии Н. П. Фирюбин.

Прошу рассматривать этот дар Советского правительства, сказал Н. П. Фирюбин, как знак глубокого уважения к народам Югославии и к Вам лично — выдающемуся деятелю Югославии.

Принимая самолет, Президент Тито заявил:

Товарищ Посол Советского Союза, я очень тронут этим прекрасным подарком вашего правительства. Прошу передать Советскому правительству, Президиуму Верховного Совета большую благодарность за этот дар в знак нашей дружбы.

О предстоящем визите Премьер-Министра Великобритании сэра Антони Идена в Советский Союз

В апреле 1956 года во время пребывания в Великобритании Председатель Совета Министров СССР тов. Булганин Н. А. и Член Президиума Верховного Совета СССР тов. Хрущев Н. С. от имени Правительства СССР пригласили Премьер-Министра Великобритании сэра Антони Идена посетить Советский Союз в удобное для него время вместе с Министром Иностранных Дел г-ном Селвином Ллойдом и другими английскими государственными деятелями по его усмотрению. Это приглашение было принято; время визита было решено согласовать дополнительно.

10 июля сэр Антони Иден сделал в Палате Общин следующее заявление:

«Во время недавнего визита советских руководителей в Соединенное Королевство Министр Иностранных Дел и я приняли приглашение нанести через некоторое время ответный визит в Советский Союз. В настоящее время достигнута договоренность, что визит состоится в мае 1957 года, и предполагается, что мы выедем из Англии 5 мая. Наш визит в Советский Союз будет продолжаться приблизительно 10 дней.

Министр Иностранных Дел и я надеемся во время этого визита возобновить наши переговоры с советскими руководителями. Я думаю также, что у нас будет возможность посетить Ленинград и, возможно, другие районы Советского Союза».

(ТАСС).

От'езд из Египта делегации специалистов сельского хозяйства

КАИР, 10 июля. (ТАСС). Сегодня из Египта в длительную ознакомительную поездку в ряд стран выехала делегация административных работников и специалистов в области сельского хозяйства египетской провинции Ат-Тахрир, где проводятся большие работы по освоению пустынных земель. В составе делегации — специалисты по освоению пустынных земель, по вопросам ирригации, агрономы, инженеры и научные работники.

Делегация посетит, в частности, Советский Союз, Китайскую Народную Республику и другие страны народной демократии. Во время своей поездки члены делегации ознакомятся с работой кооперативов и коллективных хозяйств, а также с новейшими достижениями в области сельского хозяйства.

Особый интерес для них представляет ознакомление с проводимыми в СССР работами по освоению пустынь и целинных и залежных земель. Члены делегации посетят также сельскохозяйственные предприятия, научные учреждения и заводы сельскохозяйственных машин и оборудования.

Экономическое сотрудничество между СССР и Индией

ДЕЛИ, 10 июля. (ТАСС). Вчера в Дели прибыла группа советских специалистов в области тяжелого машиностроения во главе с директором Харьковского отделения «Гипротяжмаша» Б. К. Приходько.

По сообщениям печати, советские специалисты изучат вопрос о строительстве в Индии завода тяжелого машиностроения и представят доклад индийскому правительству. Газеты подчеркивают, что прибытие специалистов из СССР является результатом переговоров Первого заместителя Председателя Совета Министров СССР А. И. Микояна с министром торговли и промышленности Индии Кришнамачари.

Как пишет газета «Таймс оф Индиа», стоимость строительства завода определяется в 150 миллионов рупий.

Выставка, посвященная жизни и творчеству М. Горького в Брюсселе

БРЮССЕЛЬ, 10 июля. (ТАСС). В связи с двадцатилетием со дня смерти великого русского писателя Максима Горького в Брюссельском университете открылась выставка, посвященная жизни и творчеству писателя.

На торжественном открытии выставки присутствовали руководители Брюссельского университета, министр иностранных дел Спаак, представители правительства, писатели, общественные деятели, студенты.

На открытии выставки присутствовал также посол СССР в Бельгии В. И. Авилов.

Открывая выставку, председатель административного совета университета Поль де Гроттэ охарактеризовал Максима Горького как одного из самых крупных писателей начала XX века, творчество которого входит в сокровищницу мировой культуры. Директор Института восточной и славянской филологии и истории Брюссельского университета профессор Клод Баквис сделал обзор жизни и творчества Максима Горького.

Издание в Румынии и Франции отдельной брошюрой постановления ЦК КПСС «О преодолении культа личности и его последствий»

БУХАРЕСТ, 11 июля. (ТАСС). Государственное издательство политической литературы Румынской Народной Республики выпустило в свет отдельной брошюрой постановление ЦК КПСС «О преодолении культа личности и его последствий».

Брошюра издана массовым тиражом.

ПАРИЖ, 10 июля. (ТАСС). Французская коммунистическая партия издала брошюру «Постановление Центрального Комитета Коммунистической партии Советского Союза о преодолении культа личности и его последствий». В эту брошюру включено в качестве приложения Заявление Центрального Комитета Французской коммунистической партии, принятое на пленуме Центрального Комитета ФКП 6 июля.

В Союзном исполнительном вече ФНРЮ

БЕЛГРАД, 11 июля. (ТАСС). Агентство ТАНЮГ сообщает, что на состоявшемся вчера заседании Союзного исполнительного веча Югославии Президент Иосип Броз Тито выступил с докладом об итогах поездки во Францию, Советский Союз и Румынию. Союзное исполнительное вече одобрило доклад Президента Республики.

День борьбы за разоружение в Бирме

РАНГУН, 11 июля. (ТАСС). По сообщению газеты «Бирман», 6 августа текущего года в Бирме будет отмечаться «День борьбы за разоружение и запрещение термоядерного оружия». Проведение этого мероприятия будет возглавляться Бирманским комитетом сторонников мира.

К раскрытию антиправительственного заговора в Непале

ДЕЛИ (ТАСС). Как уже сообщалось, на днях в Непале был раскрыт антиправительственный заговор, в связи с чем было арестовано 13 человек, главным образом, бывших офицеров. Индийские газеты отмечали, что некоторые из заговорщиков известны своей проамериканской репутацией.

Касаясь этого события, газета «Хиндустан таймс» пишет, что в Катманду будет создан трибунал для расследования заговора. Полиция Непала, по словам газеты, продолжает изучать захваченные документы.

Газета «Фри пресс джорнэл» сообщает, что раскрытие антиправительственного заговора в Непале вызвало серьезное беспокойство в политических кругах Индии. В своей передовой статье эта газета подчеркивает, что все азиатские страны вынуждены иметь дело с тайными агентами иностранной реакции, которые стремятся помешать демократическому развитию этих стран.

Газета «Нейшнл геральд» в свою очередь отмечает подозрительный интерес иностранцев к Непалу. «Страна привлекает слишком много исследователей, — пишет газета, — от антропологов до ботаников, цели которых неясны. Такие бесконтрольные странствования вызывают чувство беспокойства и неуверенности в этой маленькой стране, для которой наилучший способ обеспечения своей безопасности заключается сейчас в поддержании добрососедских отношений с Индией и Китаем».

Стихийные бедствия в Западной Европе

ПАРИЖ, 10 июля. (ТАСС). По сообщению агентства Франс Пресс, ураган и ливень, обрушившиеся вчера на некоторые районы Люксембурга, причинили огромный ущерб, который уже исчисляется в несколько сот тысяч франков. Многие участки дорог размыты, и в течение нескольких часов было прервано сообщение в районе Эйша, где уровень воды достигал одного метра.

ПАРИЖ, 11 июля. (ТАСС). По сообщению агентства Франс Пресс, в результате необычайно высокой температуры и гроз в некоторых странах Западной Европы имеются человеческие жертвы. Только во Франции погибло 28 человек; сильные грозы с ливнями причинили ущерб, исчисляющийся десятками миллионов франков.

В Голландии 4 человека убито молнией. В одном из районов грозой была повреждена сеть электропроводов, в связи с чем было прервано железнодорожное сообщение.

Из-за сильных дождей в Австрии вышли из берегов реки; в результате полностью разрушен населенный пункт Санкт-Галленкирх и размыт железнодорожный путь.

В Италии, где стоит небывалая жара, зарегистрированы случаи смерти от солнечного удара. В некоторых провинциях пришлось прекратить работы по уборке урожая.

В Египте продолжается проведение земельной реформы в соответствии с Законом о земельной реформе, принятом египетским правительством 9 сентября 1952 года. Конфискуемые у помещиков земельные излишки распределяются (продаются в рассрочку) среди безземельных и малоземельных крестьян.

14 июня в Асьюте (Верхний Египет) состоялась официальная церемония вручения крестьянам провинции Асьют актов на владение землей.

НА СНИМКЕ: крестьяне на митинге. Фотохроника ТАСС.

Развитие машиностроения в народной Польше

ВАРШАВА, 10 июля. (ТАСС). Машиностроение в Польше превратилось в одну из ведущих отраслей народного хозяйства. Созданы совершенно новые отрасли машиностроительной промышленности, которых не существовало в буржуазной Польше. К ним в первую очередь относятся судостроение, автомобиле- и тракторостроение, производство тяжелых станков, современное сельскохозяйственное машиностроение. В различных районах Польши построены новые машиностроительные заводы. Балтийское побережье стало ныне центром судостроительной промышленности. Древний Люблин превратился в город автомобилестроителей. Нижняя Силезия является главным поставщиком железнодорожного подвижного состава.

За годы шестилетнего плана в народной Польше сооружено более 40 крупных предприятий машиностроения, в том числе автомобильные, тракторные, станкостроительные и подшипниковые заводы, заводы сельскохозяйственного машиностроения, электротехнического оборудования, строительной техники, горнорудного машиностроения. Важным центром машиностроения стала польская столица Варшава. Здесь наряду с крупным заводом легковых автомобилей построены заводы электротехнического и радиотехнического оборудования, а также под'емно-транспортного оборудования. Ряд предприятий машиностроительной промышленности сооружен также в Силезии.

По сравнению с довоенным периодом производство продукции машиностроения выросло в Польше более чем в десять раз. В настоящее время Польша выпускает торговые и рыболовные суда, грузовые и легковые автомобили, гусеничные и колесные тракторы, самоходные зерновые комбайны, тяжелые металлорежущие станки, угольные комбайны, современные электровозы и другую продукцию, которая не производилась в довоенное время. Из импортера машин и оборудования, каким Польша была в недалеком прошлом, она превратилась сейчас в экспортера различных машин на многие зарубежные рынки.

Итоги выборов в верхнюю палату японского парламента

ПЕКИН, 10 июля. (ТАСС). Как сообщает японское радио, закончился подсчет голосов избирателей на выборах в палату советников японского парламента, состоявшихся 8 июля. Результаты выборов показали, что правящая либерально-демократическая партия не смогла увеличить свое представительство в верхней палате. Она потеряла одно место и в настоящее время имеет в верхней палате 121 мандат из 250. Основная оппозиционная партия — социалистическая — добилась значительного успеха, увеличив количество депутатских мест на 13. Она имеет теперь 81 место. Коммунистическая партия Японии получила на выборах почти 1.150 тыс. голосов, или 3,9 проц. всех голосов, и провела в палату советников двух кандидатов, в том числе первого секретаря ЦК компартии Сандзо Носака.

Общественность Японии расценивает результаты состоявшихся выборов, как победу левых партий, выступающих против перевооружения страны, за немедленное восстановление дипломатических отношений с СССР, за широкое развитие торговли с Китаем, СССР и другими народно-демократическими странами.

Радио отмечает низкую активность избирателей. В выборах приняло участие лишь около 63 проц. лиц, имеющих право голоса.

Западногерманская молодежь не желает служить в бундесвере

БЕРЛИН, 10 июля. (ТАСС). В последнее время в связи с принятием западногерманским бундестагом закона о введении всеобщей воинской повинности участились случаи перехода из Федеративной Республики в ГДР молодых людей призывного возраста. Недавно в пункт по приему беженцев из Западной Германии, находящийся в Потсдаме, явились 13 человек, заявивших, что они не желают служить в создаваемом бундесвере и хотят жить и работать в Германской Демократической Республике. Большая группа юношей из ФРГ прибыла также в лагерь для беженцев в Эйзенахе.

Западногерманская полиция всеми средствами пытается помешать юношам перейти границу между ФРГ и ГДР.

О мерах по усилению охраны общественного порядка на территории Кемеровской области

РЕШЕНИЕ № 536

исполнительного комитета Кемеровского областного Совета депутатов трудящихся от 22 июня 1956 г.

Руководствуясь постановлением ВЦИК и СНК РСФСР от 30 марта 1931 года (С. У. 1931 г., № 17, ст. 186), в целях укрепления общественного порядка на территории Кемеровской области, исполком областного Совета **решил:**

1. Привлекать к ответственности в административном порядке (через административные комиссии при горрайисполкомах) лиц, виновных в совершении следующих нарушений порядка в общественных местах, если эти нарушения не влекут за собой уголовного наказания:

а) появление в нетрезвом виде в театрах, клубах, кино, цирке, общественных садах, парках, на стадионах, а также в учреждениях, предприятиях, помещениях общественных организаций, трамваях, автобусах и других общественных местах;

б) распитие спиртных напитков на улицах, площадях, скверах, рынках, в магазинах и других общественных местах за исключением тех мест, где торговля спиртными напитками распивочно разрешена;

в) непристойное поведение, выражающееся в произношении бранных слов, приставании к публике, устройстве азартных игр и гаданий, срывании и порче об'явлений, афиш и плакатов;

г) курение табака в общественных местах, если о запрещении курения в этих местах имеются соответствующие об'явления;

д) игра на музыкальных инструментах и пение на улицах, во дворах домов, в многоквартирных жилых домах и общежитиях после 12 часов ночи;

е) проезд по аллеям парков, садов, скверов, по тротуарам и пешеходным дорожкам на велосипедах, мототележках и других видах транспорта;

ж) загрязнение мест общественного пользования, бросание на тротуары, проезжую часть улиц, на площадях и в других общественных местах окурков, бумаги, шелухи семечек, мусора и порчу зелени;

з) выставление на балконы, а также на подоконники открытых окон громкоговорящих установок (за исключением репродукторов, установленных городской радиосетью по согласованию с исполкомами городских Советов).

2. Установить административную ответственность директоров и заведующих ресторанов, столовых, магазинов, театров, кино, клубов, садов, парков, стадионов, управляющих домами, комендантов общежитий, начальников строек, директоров предприятий и других должностных лиц:

а) за допуск лиц в общественные места в нетрезвом состоянии и непринятие мер к предупреждению нарушений общественного порядка в указанных местах;

б) за отпуск спиртных напитков лицам, находящимся в состоянии опьянения, а также продажу спиртных напитков и табачных изделий несовершеннолетним;

в) за допуск несовершеннолетних в театры, кино и другие зрелищные предприятия после 22 часов.

3. Лица, виновные в нарушении п. п. 1 и 2 настоящего решения, подвергаются через административные комиссии предупреждению, штрафу до 100 рублей или исправительно-трудовым работам сроком до 1 месяца.

4. Предоставить начальникам городских отделений милиции право налагать на виновных в нарушении настоящего решения предупреждение, штраф до 5 рублей с заменой при неуплате его исправительно-трудовыми работами на срок до 3-х дней.

Предоставить право начальникам райотделов милиции г. Кемерова налагать на виновных в нарушении настоящего решения предупреждение, штраф до 10 рублей с заменой в случае неуплаты исправительно-трудовыми работами на срок до 5 дней.

5. Предоставить право сотрудникам милиции, непосредственно несущим охрану общественного порядка в городе, за невыполнение п. 1 настоящего решения, а также за нарушение порядка в магазинах, театрах, кино, при посадке в трамваи, автобусы налагать на нарушителей административные взыскания на месте в виде штрафа до 3-х рублей в г. Кемерове и в остальных городах до 1 рубля с выдачей штрафных талонов.

6. Обязать областное управление милиции (тов. Пинягина), начальников городских и районных отделений милиции о всех случаях привлечения к административной ответственности за нарушение общественного порядка сообщать в организации по месту работы или учебы нарушителей.

7. Наблюдение за выполнением настоящего решения возложить на органы милиции.

8. Настоящее решение вступает в силу через 15 дней после его опубликования и действует на территории Кемеровской области в течение 2-х лет.

Заместитель председателя исполкома областного Совета И. НИКОЛАЕВ.
Секретарь исполкома областного Совета Ю. АЛЕКСАНДРОВ.

Спартакиада народов РСФСР

В Москве с успехом проходят финальные соревнования Спартакиады народов РСФСР. Много зрителей привлекают состязания легкоатлетов на стадионе «Динамо».

Новый рекорд в беге на 400 метров с барьерами установил помощник железнодорожного машиниста из Чкаловской области Павел Седов. Его время 53,2 секунды. Рекордом Российской Федерации ознаменовались состязания по прыжкам в высоту с разбега среди мужчин. Планку на высоте 1 метр 96 сантиметров преодолел физкультурник из Свердловской области Юрий Лукашевич. Он стал чемпионом РСФСР в этом виде легкой атлетики. Представительница Московской области Людмила Жданова толкнула ядро на 14 метров 82 сантиметра. Это также новый рекорд Российской Федерации.

Вторую победу в финальных соревнованиях Спартакиады народов РСФСР одержала спортсменка из города Свердловска Галина Резчикова. В день открытия Спартакиады она стала чемпионкой в беге на сто метров. 10 июля Резчикова вышла победительницей в беге на 200 метров.

Лучший результат в прыжках в длину с разбега среди женщин показала студентка Кубанского медицинского института Нина Казьмина (Краснодарский край). Она прыгнула на 5 метров 92 сантиметра, что на два сантиметра превышает норму мастера спорта. Галина Быстрова из города Горького первенствовала в беге на 80 метров с барьерами. Ее время 11,2 секунды.

На стадионе «Метростроя» проходят соревнования футбольных команд. Состоялось два матча. Футболисты города Свердловска со счетом 2:0 выиграли у команды Хабаровского края. Команда Воронежской области с таким же результатом нанесла поражение спортсменам Московской области.

В острой борьбе проходят состязания баскетболистов, после четырех игровых дней впереди идут мужские команды Ростова-на-Дону и Московской области. Они одержали по четыре победы. Среди женских команд лидируют спортсменки Ростова-на-Дону, также имеющие четыре победы.

На соревнованиях по поднятию тяжестей закончились встречи атлетов трех весовых категорий. В легчайшем весе победителем вышел спортсмен из города Свердловска Василий Кочегаров. Его результат в сумме классического троеборья — жим, рывок и толчок штанги двумя руками — 305 килограммов. В полулегком весе первое место занял заслуженный мастер спорта Иван Удодов из Ростова-на-Дону. Он набрал в сумме троеборья 340 килограммов. В легком весе два спортсмена — заслуженный мастер спорта Николай Саксонов (Сталинград) и мастер спорта Федор Никитин (Челябинск) — показали в сумме троеборья одинаковый результат — 365 килограммов 500 граммов. Однако первое место присуждено Саксонову, так как он оказался на 900 граммов легче Никитина.

Финальные соревнования Спартакиады продолжаются.

(ТАСС).

Редактор Ф. Е. ДЕМИН.

ГОРОДСКОЙ САД
14 и 15 июля
проводится
КАРНАВАЛ
молодежи города.
Начало гулянья в 7 часов вечера.

СТАЛИНСКИЙ ТЕАТР ДРАМЫ
им. С. Орджоникидзе.
12 июля — **Человек и волк.**
13 июля — **В добрый час.**

В КИНО И КЛУБАХ:

КИНОТЕАТР «МОСКВА». Сегодня. Большой зал — **«Богатырь» идет в Марто** (сеансы для детей: 9, 10-30), **Решающие минуты** (сеансы: 12, 1-50, 3-30, 5-10, 7-00, 8-40, 10-30).

Малый зал — **Много шума из ничего** (сеансы: для детей — 9, 10-50; для взрослых — 2-50, 6-50), **Полицейские и воры** (сеансы: 12-40, 4-40, 8-40, 10-40).

Третий зал — **От Волхова к Ангаре** (сеансы: для детей — 9, 10; для взрослых — 7), **Свет любви** (сеансы: 11, 1, 3, 5, 8, 10).

ЛЕТНИЙ КИНОТЕАТР (в городском саду). 12 июля — **Любимая песня** (сеансы: 6, 8, 10).

КИНОТЕАТР «МЕТАЛЛУРГ». 12 июля — **В Пакистане** (сеансы для детей: 10, 12), **Происшествие** (сеансы для взрослых: 2, 4, 6, 8, 10).

КЛУБ КХЗ. 12 июля — **Убийство на улице Данте** (сеансы: 6, 8, 10).

КЛУБ ГРЭС. 12 июля — **Отелло** (сеансы: 6, 8, 10).

ЛЕТНИЙ КИНОТЕАТР (Кировский район). 12 июля — **Борьба в долине** (сеансы: 6, 8, 10).

КЕМЕРОВСКИЙ УНИВЕРМАГ ГЛАВУНИВЕРМАГА
продает организациям и учреждениям по безналичному расчету электропылесосы различных марок, электрополотерные машины, электросчетчики, патефоны и принадлежности к ним, радиорепродукторы, фотоувеличители, часы карманные, настольные и будильники, алюминиевую посуду, ложки столовые из нержавеющей стали, различные скобяные и замочные изделия, игрушки разные и настольные игры.

КЕМЕРОВСКОЕ ОБЛАСТНОЕ УПРАВЛЕНИЕ ТРУДОВЫХ РЕЗЕРВОВ
об'являет набор учащихся в технические училища.

В училища принимаются без экзаменов юноши, окончившие среднюю школу. Обучение в училищах бесплатное. Успевающим выплачивается стипендия.

АДРЕСА УЧИЛИЩ:

Техническое училище № 1—г. Ленинск-Кузнецкий, улица Омская, № 5, подготавливает высококвалифицированных рабочих для угольной промышленности: машинистов угольных комбайнов, машинистов шахтных электровозов, проходчиков первой руки, электромонтеров электроподстанций и линий передач.

Техническое училище № 2—г. Прокопьевск, улица Фасадная, № 8, подготавливает: проходчиков первой руки, шахтных электрослесарей, слесарей по ремонту и монтажу промышленного и горного оборудования, электрогазосварщиков (дипломированных), машинистов шахтных электровозов.

Техническое училище № 3—г. Кемерово, Предзаводской поселок, подготавливает высококвалифицированных рабочих для химической промышленности: аппаратчиков, машинистов компрессоров, электрослесарей и электромонтеров по монтажу и эксплуатации промышленного электрооборудования.

Техническое училище № 4—г. Сталинск, ул. Кирова, № 35, подготавливает слесарей промышленной вентиляции.

Начало занятий с 1 августа. По вопросам приема и с заявлениями обращаться непосредственно в приемные комиссии училищ.

ТРЕБУЮТСЯ:

КЕМЕРОВСКОМУ ОБЛМЕСТПРОМСНАБСБЫТУ для работы на строительстве — **каменщики, плотники, разнорабочие, грузчики, сторожа.**

Обращаться по адресу: ул. Кузбасская, 20.

КИНОТЕАТРУ «МОСКВА» — киномеханики и помощники киномехаников.

ГОРКООПТОРГУ — экспедитор, грузчики и продавцы мясного отдела.

Обращаться: г. Кемерово, Дворцовая, № 6, телефон 12-07.

На постоянную и временную работу — **рабочие, таксировщики, лаборанты, плотники, агроном.**

Обращаться: Новая Колония, «Заготзерно».

КЕМЕРОВСКОМУ ЗАВОДУ «СТРОММАШИНА» на постоянную работу — **формовщики, обрубщики, грузчики и рабочие строительных профессий.** Здесь же производится набор учеников формовщиков.

Обращаться в отдел кадров завода с 9 до 6 часов вечера (Кировский район, автобусная остановка «Строммашина»).

Грузчики, разнорабочие, плотники, прорабы-строители.

Обращаться: г. Кемерово, ул. Коммунистическая, № 41, отдел кадров СМУ облпромсовета

Грузчики. Обращаться: рыбторг, г. Кемерово, Вокзальная, № 133.

АДРЕС РЕДАКЦИИ И ИЗДАТЕЛЬСТВА: г. Кемерово ул. Сталина, № 66. ТЕЛЕФОНЫ: редактора 2-24, заместителя редактора 8-05, секретаря 2-53, секретариата 4-85, отделов редакции: партийной жизни 8-63, пропаганды 4-57, обзоров местной печати 15-36, угольного 1-21, промышленности и транспорта 2-37, сельскохозяйственного 4-57, культурно-бытового 15-36, информации 14-21, отдела писем 11-52, отдела об'явлений 6-83, ночной прием информаций 1-21, бухгалтерии 6-83, технического секретаря 15-67, директора типографии 3-96.

2

ОГМ8013. Типография «Кузбасс» облполиграфиздата Тираж 120.000. Заказ № 3786.