Кемеровская областная библиотека
ГАЗЕТНО-ЖУРНАЛЬНЫЙ ФОНД
801822

Пролетарии всех стран, соединяйтесь!

# Кузбасс

ОРГАН КЕМЕРОВСКОГО ОБЛАСТНОГО И ГОРОДСКОГО КОМИТЕТОВ КПСС, ОБЛАСТНОГО И ГОРОДСКОГО СОВЕТОВ ДЕПУТАТОВ ТРУДЯЩИХСЯ

№ 135 (8738). | Вторник, 12 июня 1956 г. | Год издания 35-й. Цена 20 коп

## СЕГОДНЯ В НОМЕРЕ:

ПОСЛАНИЯ ПРЕДСЕДАТЕЛЯ СОВЕТА МИНИСТРОВ СССР Н. А. БУЛГАНИНА ПРЕМЬЕР-МИНИСТРУ ВЕЛИКОБРИТАНИИ А. ИДЕНУ, КАНЦЛЕРУ ФРГ К. АДЕНАУЭРУ, ПРЕДСЕДАТЕЛЮ СОВЕТА МИНИСТРОВ ИТАЛЬЯНСКОЙ РЕСПУБЛИКИ А. СЕНЬИ И ПРЕМЬЕР-МИНИСТРУ КАНАДЫ Л. СЕН-ЛОРАНУ (1—2 стр.).

БЫСТРЕЕ, ЛУЧШЕ СТРОИТЬ ЗДАНИЯ ШКОЛ И БОЛЬНИЦ (2 стр.).

**А. Кургузиков.** — Мелкая опека вместо организаторской и воспитательной работы (2 стр.).

**В. Зимарин.** — Почему бригада Пятеркина не выполняет обязательств (3 стр.).

**Н. Копосов.** — Укрепить ремонтные базы. (3 стр.).

НА ВСЕСОЮЗНОЙ ПРОМЫШЛЕННОЙ ВЫСТАВКЕ.

**И. Ханкин.** — Гордость советской науки и техники (3 стр.).

Отклики зарубежной печати на Послания Н. А. Булганина руководителям правительств США, Франции, Великобритании и ФРГ (4 стр.).

**Наумов.** — На спартакиаде Кузбасса (4 стр.).

## *В Совете Министров СССР*

### Об отмене платы за обучение в старших классах средних школ, в средних специальных и высших учебных заведениях СССР

Совет Министров Союза ССР **постановил:**

В целях создания наиболее благоприятных условий для осуществления в стране всеобщего среднего образования и получения молодежью высшего образования отменить с 1 сентября 1956 г. плату за обучение в старших классах средних школ, в средних специальных и высших учебных заведениях СССР.

6 июня 1956 г.

## Пришло долгожданное лето!

ПРИШЛО долгожданное лето! Оделись в зеленый наряд тополи, клены, акация. Ярким изумрудным ковром покрылась земля. Наступили теплые дни, когда так и манит подышать свежим воздухом, набраться сил.

Лето — золотая пора для здорового, интересного и содержательного отдыха. Кузбасс богат природными условиями. Изобилие живописных мест, больших зеленых массивов, рек, а также наличие сети домов отдыха, клубов, стадионов — все это позволяет хорошо организовать отдых трудящихся.

Гостеприимно распахнулись ворота многих парков и садов наших городов и рабочих поселков. Стало многолюдно в скверах. Группами, семьями рабочие и служащие выезжают в лес, к рекам, прудам и озерам. Скоро начнется купальный сезон. В дома отдыха прибывают отпускники — шахтеры, металлурги, химики, строители.

Нынешнее лето — первое лето шестой пятилетки — имеет свои особые приметы. Их много, и все они радостные. Одной из них является то, что в субботние и предпраздничные дни рабочий день заканчивается на два часа раньше. Больше стало времени для культурного отдыха, вылазок за город, посещения парков и садов. Дело за теми, кто должен принять отдыхающих и дать им возможность весело и полезно провести время.

Немало инициативы проявляет профсоюзная организация Кемеровского коксохимического завода. Совместно с комитетом ВЛКСМ и добровольным спортивным обществом намечен ряд интересных культурно-массовых и оздоровительных мероприятий на лето. Многие из них уже претворяются в жизнь. Организованы первые коллективные поездки за город. На предприятии имеется большое количество рыболовов-любителей. Для них приобретены лодки, снасти. Предполагается провести многодневный поход туристов на юг Кузбасса. Как и в прошлые годы, сотни рабочих и служащих побывают в домах отдыха.

Обширные планы намечаются в целом по Кемерову. Здесь и массовые гулянья, и тематические вечера, и концерты участников художественной самодеятельности, и лекции, и спортивные состязания. Планы хорошие. Но чтобы их претворить в жизнь, необходимо провести большие работы, связанные, прежде всего, с благоустройством парков, садов и скверов, сооружением городского пляжа. Ведь аналогичные планы составлялись и в прошлые годы. Только осуществлялись они очень плохо. Например, не раз горисполком выносил решения о сооружении пляжа. Но дело не двигалось. Теперь на эту тему снова ведутся длинные разговоры. Пора, наконец, обратить серьезное внимание и на благоустройство соснового бора на правой стороне Томи. Какое бы это было чудесное место для отдыха кемеровцев!

В Прокопьевске и его окрестностях много красивых мест, где любят проводить часы досуга шахтерские семьи. Это Зенковский парк культуры и отдыха, городской сад угольщиков, сад Дворца культуры шахты имени Ворошилова. Тем не менее горком союза угольщиков и хозяйственные организации трестов «Сталинуголь» и «Прокопьевскуголь» крайне мало сделали для подготовки их к летнему отдыху трудящихся. Зенковский парк, славившийся раньше организацией увлекательного отдыха горожан, различными аттракционами, запущен, загрязнен.

Металлурги и угольщики Сталинска имеют свои сады. Но самым излюбленным местом их отдыха является водная станция, расположенная близ города на реке Кондоме. Посаженные здесь 20 лет назад саженцы тополя, вяза и клена превратились в могучие деревья. Прекрасный уголок! Но надзора за ним нет. Построенные очень давно аттракционы обветшали, разрушились. А самое главное — водная станция осталась без воды. Дело в том, что комбинат «Кузбассшахтострой» ведет на реке разработку гравия. Экскаваторы наделали глубокие ямы, местами нагромоздили горы песка. Купаться стало почти невозможно.

Замечательным видом отдыха является занятие физкультурой и спортом. Должны быть приведены в порядок стадионы, площадки. Нельзя мириться с тем, что кемеровский центральный стадион «Химик» до сих пор «достраивается». Здесь сейчас проходят легкоатлетические соревнования, но зрителям негде разместиться, так как трибуны не отремонтированы. Кемеровцы еще не видели ни одного крупного состязания футболистов, баскетболистов и волейболистов. Все это вызывает справедливое возмущение у трудящихся. Надо при домоуправлениях, на предприятиях также оборудовать простейшие спортплощадки.

Было бы совершенно неправильно полагать, что организация отдыха трудящихся — дело только профсоюзов, работников культурно-просветительных и спортивных организаций. Это — дело всех учреждений и предприятий, так или иначе связанных с обслуживанием трудящихся. Необходимо позаботиться о том, чтобы в субботние и выходные дни во всех городах и рабочих поселках особенно четко работал железнодорожный, трамвайный и автобусный транспорт. Работники торговли обязаны серьезно подумать о том, как лучше организовать торговлю в парках, за городом, в местах массовых коллективных выездов, на стадионах. Совершенно недопустимо, когда, например, в один из воскресных дней в излюбленном месте отдыха анжерцев — на реке Мишихе нельзя было купить стакана воды.

Ежегодно десятки тысяч трудящихся Кузбасса проводят свой отдых на курортах и в домах отдыха. Только в прошлом году профсоюзные комитеты различных отраслей промышленности нашей области направили по путевкам в здравницы Крыма, Кавказа, Урала и Сибири более 14 тысяч человек и свыше 31 тысячи — в дома отдыха. Нынче количество их намного увеличится. Этому способствует постановление Совета Министров СССР об улучшении работы санаториев и домов отдыха. В соответствии с этим постановлением все здравницы страны, находившиеся до сих пор в ведении многих министерств, ведомств и организаций, теперь передаются министерствам здравоохранения республик, а распределение путевок возлагается на профсоюзные организации.

Десятки тысяч тружеников примут участие в туристических походах. Уже сейчас на многих предприятиях Сталинска, Прокопьевска, Мариинска создаются группы желающих отправиться в поход по Горной Шории, рекам и другим местам нашей области. Следует всемерно поощрять эту инициативу, помочь самостоятельным туристам выбрать наиболее интересные маршруты, обеспечить их походными палатками, инвентарем.

В организации летнего отдыха нет и не должно быть мелочей. Партийные, советские, профсоюзные и комсомольские организации призваны установить неослабный контроль за деятельностью парков, садов, домов отдыха, коммунальных учреждений и торговых организаций, сделать все, чтобы летний отдых был увлекательным и интересным, укрепляющим здоровье, повышающим настроение трудящихся.

### Строительство угольного разреза

ЯКУТСК, (ТАСС). На Кангаласском руднике — центре угольной промышленности республики, расположенном недалеко от Якутска на левом берегу Лены, началось строительство открытого разреза.

Новый прогрессивный способ добычи здесь впервые в порядке опыта был применен в прошлом году и вполне оправдал себя: себестоимость одной тонны угля была в два раза ниже, чем на шахте, а производительность труда выше почти в 6 раз.

### Электрификация железнодорожной линии

ОМСК, (ТАСС). Строители электрифицируемой магистрали Москва—Иркутск готовят к сдаче 144-километровую линию свердловского направления. На перегоне Омск — Называевская из шести тяговых подстанций пять уже сданы под монтаж.

В ряды строителей влилась молодежь. Особенно ее много трудится на монтаже контактной сети.

### Переговоры между Правительственными делегациями СССР и ФНРЮ

9 июня, в Кремле в 11 часов утра продолжались переговоры между Правительственными делегациями Советского Союза и Федеративной Народной Республики Югославии. Состоялась очередная беседа Председателя Совета Министров СССР Н. А. Булганина, Члена Президиума Верховного Совета СССР Н. С. Хрущева, Председателя Президиума Верховного Совета СССР К. Е. Ворошилова, Первого Заместителя Председателя Совета Министров СССР А. И. Микояна, Первого Заместителя Председателя Совета Министров СССР В. М. Молотова и Министра Иностранных Дел СССР Д. Т. Шепилова с Президентом Федеративной Народной Республики Югославии Иосипом Броз Тито, заместителем Председателя Союзного исполнительного веча Э. Карделем, Государственным секретарем по иностранным делам К. Поповичем, членом Союзного исполнительного веча М. Тодоровичем, Председателем Исполнительного веча Народной Республики Хорватии Я. Блажевичем.

На беседе с советской стороны присутствовали: В. В. Кузнецов, Н. П. Фирюбин, Л. Ф. Ильичев, К. Д. Левычкин. С югославской стороны присутствовали: В. Мичунович, Й. Вильфан, А. Вратуша.

Во время беседы продолжался широкий обмен мнениями по вопросам, которые обсуждались на первой встрече. Переговоры протекали в дружественной и сердечной атмосфере, в духе откровенности и полного взаимопонимания.

Переговоры будут продолжены.

### Сборный железобетон на стройках

Во многих городах страны все шире внедряется сборный железобетон при сооружении промышленных предприятий и жилых домов.

В лесах новостроек город Балхаш. Здесь строятся мясокомбинат, консервный завод и другие предприятия, десятки жилых домов. Коллектив треста «Прибалхашстрой» успешно выполнил пятимесячное задание и с первых же дней июня наращивает темпы работ. Успеху способствует широкое внедрение сборного железобетона. Местный завод освоил производство крупных деталей для жилых домов. Предприятие выпускает вдвое больше продукции, чем предусмотрено проектной мощностью. Сейчас на многих строительных площадках сооружаются открытые полигоны для производства железобетонных изделий.

Широкое применение находят сборные железобетонные конструкции на стройках Ленинграда. На заводе «Баррикада» разработана и успешно применена новая технология изготовления напряженно-армированных деталей. Предприятие освоило два вида изделий, предназначенных для промышленных зданий. До конца года завод изготовит свыше 12 тысяч кубометров сборного напряженно-армированного железобетона.

### Железная дорога Тобол—Джетыгара

КУСТАНАЙ, 9 июня. (ТАСС). Небольшая станция Тобол на Южно-Сибирской магистрали в недалеком будущем превратится в крупный железнодорожный узел. С севера сюда подойдут железнодорожные пути от Соколовско-Сарбайского горнообогатительного комбината, по которым ежедневно будут отправлять десятки эшелонов с рудой. С юга пойдет железная дорога на Джетыгару. Здесь обнаружено месторождение асбеста.

Началась прокладка железной дороги Тобол—Джетыгара. На трассе уложены первые рельсы. Строители обязались к 39-й годовщине Великого Октября сдать в эксплуатацию первую очередь дороги до поселка Денисовка — центра Орджоникидзевского района.

Новая железная дорога не только откроет путь к месторождению асбеста, но будет служить и для перевозок хлеба из совхозов Тарановского, Орджоникидзевского и Джетыгарского районов Кустанайской области.

### Полугодовой план выполнен досрочно

ШАХТЫ, 9 июня. (ТАСС). На шахте «Южная» № 2 треста «Шахтантрацит» по сравнению с прошлым годом суточная добыча угля возросла на 870 тонн, производительность труда повысилась на 10,5 процента.

В счет обязательства — добыть ко Дню шахтера сверх плана 70 тысяч тонн угля — уже выдано дополнительно 47 тысяч тонн.

От снижения себестоимости топлива шахта за пять месяцев получила около полумиллиона рублей сверхплановой экономии.

### Третий гидроагрегат Куйбышевской ГЭС

КУЙБЫШЕВ, 9 июня. (ТАСС). В ночь на 9 июня начал давать промышленный ток третий гидроагрегат Куйбышевской ГЭС.

Два первых агрегата, пущенных ранее, уже выработали свыше 170 миллионов киловатт-часов электроэнергии.

Заканчивается монтаж четвертого гидроагрегата.

## Послание Председателя Совета Министров СССР Н. А. Булганина Премьер-Министру Великобритании сэру Антони Идену

8 июня Чрезвычайный и Полномочный Посол СССР в Великобритании Я. А. Малик посетил Премьер-Министра Великобритании сэра Антони Идена и вручил ему Послание Председателя Совета Министров Союза ССР Н. А. Булганина.

Ниже публикуется текст указанного Послания:

«Москва, Кремль.

6 июня 1956 года.

Уважаемый господин Премьер-Министр,

Я хотел бы в этом письме вновь высказать некоторые соображения по такой важной проблеме современности, как проблема разоружения.

Как Вы помните, во время пребывания Н. С. Хрущева и моего в Англии, о котором у нас сохранились лучшие воспоминания, мы согласились с тем, что решение этой проблемы имело бы исключительно важное значение для дела мира, для укрепления доверия между государствами и облегчения бремени военных расходов. В совместном советско-английском заявлении нами была подчеркнута необходимость соглашения о принятии незамедлительных практических шагов с целью существенного сокращения под надлежащим международным контролем вооруженных сил государств и прежде всего вооруженных сил великих держав.

Как Вы знаете, состоявшаяся недавно в Лондоне сессия Подкомитета ООН по разоружению, к сожалению, вновь закончилась безрезультатно. Таким образом, переговоры о разоружении, которые ведутся в Организации Об'единенных Наций уже более десяти лет, до сих пор не дали положительных результатов, и гонка вооружений, отвлекающая огромные человеческие и материальные ресурсы, продолжается.

Из обмена мнениями, который состоялся с Вами в Лондоне, у нас сложилось твердое убеждение, что Вы лично и возглавляемое Вами Правительство, так же как и Советское Правительство, глубоко заинтересованы в том, чтобы освободить народы, в том числе народы Европы, бывшей дважды на протяжении одного поколения ареной опустошительных войн, от страха за свой завтрашний день.

В настоящее время, когда достигнуто значительное ослабление международной напряженности, создались более благоприятные условия для осуществления мероприятий по разоружению. В этой новой обстановке целесообразно использовать другие подходы к решению проблемы разоружения, которые бы позволили перейти от слов к делу и безотлагательно приступить к сокращению вооружений. В этом отношении важное значение имели бы практические шаги государств по сокращению своих вооружений и вооруженных сил уже в настоящее время, не дожидаясь, когда в ООН будет достигнуто соглашение о разоружении.

Этими соображениями и руководствовалось Советское Правительство, принимая решение о новом крупном сокращении своих вооруженных сил на 1.200 тыс. человек сверх проведенного в 1955 году сокращения вооруженных сил СССР в размере 640 тыс. человек. Соответственно будут сокращены вооружения и боевая техника вооруженных сил СССР, а также расходы Советского Союза на военные нужды по Государственному бюджету СССР.

В соответствии с этим решением расформировываются 63 дивизии и отдельные бригады, в том числе находящиеся на территории Германской Демократической Республики 3 авиационные дивизии и другие боевые части численностью более 30.000 человек. Мы, конечно, понимаем, что вывод из Германии советских войск указанной численности не решает вопроса полностью. Это мероприятие Советского Правительства представляет собой лишь первый шаг. Однако мы исходим из того, что, если правительства США, Англии и Франции, имеющие войска на территории Германии, со своей стороны также примут меры к сокращению своих вооруженных сил в Германии, то это, несомненно, подготовило бы почву к более решительным шагам в этом вопросе. Мы при этом имеем в виду, что такие меры со стороны правительств четырех держав могли бы повести затем к соглашению о резком сокращении численности иностранных вооруженных сил в Германии или о выводе иностранных вооруженных сил с территории Германии.

Мы с удовлетворением узнали о Вашем заявлении в парламенте, в котором Вы приветствовали решение Советского Правительства от 14 мая. Это дает нам основание надеяться, что Вы и впредь, со своей стороны, будете прилагать усилия к тому, чтобы содействовать нахождению практических путей для решения проблемы разоружения.

Я думаю, Вы согласитесь со мной, что именно великие державы, на которых лежит основная ответственность за поддержание международного мира и безопасности, должны сделать почин в проведении практических мероприятий по сокращению вооружений и вооруженных сил, не откладывая этого до достижения международного соглашения по разоружению.

Мои коллеги и я позволяем себе, господин Премьер-Министр, выразить уверенность, что Правительство Великобритании со всем вниманием рассмотрит прилагаемое Заявление Советского Правительства по вопросу о разоружении от 14 мая и, со своей стороны, предпримет соответствующие шаги в деле сокращения вооружений, что содействовало бы дальнейшему ослаблению международной напряженности и упрочению всеобщего мира.

Вам, несомненно, понятно, что такие шаги государств будут встречены народами с глубоким удовлетворением.

С искренним уважением

**Н. БУЛГАНИН.**

**Его Превосходительству сэру АНТОНИ ИДЕНУ, Премьер-Министру Великобритании, Лондон».**

## Послание Председателя Совета Министров СССР Н. А. Булганина Канцлеру Федеративной Республики Германии Конраду Аденауэру

7 июня Чрезвычайный и Полномочный Посол СССР в Федеративной Республике Германии В. А. Зорин посетил Канцлера ФРГ К. Аденауэра и вручил ему Послание Председателя Совета Министров Союза ССР Н. А. Булганина.

Ниже публикуется текст указанного Послания:

«Москва, Кремль.

6 июня 1956 г.

Уважаемый господин Федеральный Канцлер,

Как Вы, несомненно, помните, во время наших переговоров в Москве в сентябре прошлого года правительственные делегации Советского Союза и Федеративной Республики Германии придавали большое значение развитию взаимопонимания и сотрудничества между нашими странами в интересах мира и безопасности в Европе. Это нашло свое отражение и в тексте нашего совместного коммюнике о переговорах.

Полностью сознавая, какое значение имеют контакт между нашими странами в вопросах укрепления мира и безопасности народов и практические действия наших государств, направленные на достижение этих целей, я хотел бы затронуть в этом письме к Вам вопрос, который, пожалуй, больше всего волнует сейчас народы всех стран и требует своего безотлагательного практического решения. Речь идет о проблеме прекращения гонки вооружений, вызывающей законную тревогу народов за судьбы мира, за свой завтрашний день.

Можно сказать с уверенностью, что советский и германский народы, на долю которых выпали столь тяжкие испытания в годы второй мировой войны, особенно заинтересованы в предотвращении новой войны и в обеспечении условий спокойного мирного развития.

Нельзя также забывать, что появление за последние годы новых видов оружия массового уничтожения, таких, как атомное и водородное оружие, делает необходимость решения проблемы разоружения еще более настоятельной. Трудно даже представить себе те бедствия, которые принесла бы новая война с применением этих видов оружия, особенно для стран с высоко развитой промышленностью и большой плотностью населения.

Как Вам известно, господин Федеральный Канцлер, проблема разоружения явилась предметом длительных переговоров между заинтересованными правительствами. В ходе этих переговоров Советское Правительство систематически и настойчиво стремилось добиться соглашения между державами по вопросу о разоружении. К сожалению, однако, необходимой договоренности между державами еще не достигнуто.

В последнее время Советское Правительство уделяло особое внимание рассмотрению вопроса о том, каким образом можно было бы найти выход из тупика в вопросе разоружения.

Мы пришли к выводу, что сейчас, когда благодаря усилиям миролюбивых стран уже достигнуты определенные положительные результаты в деле смягчения напряженности, расширились благотворные международные контакты и растет доверие между народами, имеются предпосылки для практических действий, способствующих прекращению гонки вооружений и сокращению бремени военных расходов. Такие действия, по нашему убеждению, могут быть предприняты каждым государством, действительно стремящимся к миру, не дожидаясь, когда в ООН будет достигнуто международное соглашение о разоружении.

Следуя неизменному курсу своей внешней политики, направленной на укрепление мира и обеспечение безопасности народов, Советское Правительство приняло решение о новом крупном сокращении вооруженных сил СССР на 1.200.000 человек сверх уже проведенного в прошлом году сокращения на 640.000 человек. В соответствии с этим принято, в частности, решение расформировать находящиеся на территории Германской Демократической Республики три авиационные дивизии и другие боевые части численностью более 30.000 человек. Одновременно производится соответствующее сокращение вооружений и расходов Советского Союза на военные нужды. В связи с этим 14 мая с. г. Правительством СССР опубликовано Заявление по вопросу о разоружении.

Несомненно, проведение подобных мероприятий в области сокращения своих вооруженных сил другими державами во многом способствовало бы и решению проблемы об'единения Германии.

Направляя Вам текст упомянутого Заявления Советского Правительства, я выражаю надежду, что оно будет со всем вниманием изучено Вами и найдет сочувствие и поддержку со стороны Правительства Федеративной Республики Германии. Мои коллеги и я хотели бы надеяться, что Правительство Федеративной Республики сумеет внести свой практический вклад в дело укрепления мира и безопасности в Европе и не допустит такого развития в Западной Германии, которое противоречило бы интересам европейской безопасности и толкало бы к усилению гонки вооружений.

С искренним уважением

**Н. БУЛГАНИН.**

**Его Превосходительству КОНРАДУ АДЕНАУЭРУ, Федеральному Канцлеру Федеративной Республики Германии, Бонн».**

## Послание Председателя Совета Министров СССР Н. А. Булганина Председателю Совета Министров Итальянской Республики Антонио Сеньи

8 июня Временный Поверенный в делах СССР в Италии Д. П. Пожидаев посетил Председателя Совета Министров Итальянской Республики Антонио Сеньи и вручил ему Послание Председателя Совета Министров Союза ССР Н. А. Булганина.

Ниже публикуется текст указанного Послания:

«Москва, Кремль.

6 июня 1956 года.

Уважаемый господин Председатель Совета Министров,

В этом письме я хотел бы затронуть проблему разоружения, которая в современных условиях является важнейшей и неотложной.

Две мировые войны на протяжении жизни одного поколения причинили человечеству неисчислимые бедствия. Народы и правительства не могут не отдавать себе отчета в том, что возникновение третьей мировой войны с применением таких новых видов оружия, как атомное и водородное, повело бы к еще более тяжелым человеческим жертвам и разрушениям. Именно поэтому после второй мировой войны вопрос о разоружении не сходит с повестки дня Организации Об'единенных Наций, призванной обеспечить мир и безопасность народов. Теперь, когда Италия стала членом ООН, Ваше Правительство, со своей стороны, имеет возможность принять активное участие в обсуждении проблемы разоружения в ООН. Мы надеемся, что Италия окажет свое положительное влияние в ООН в этом вопросе.

Как известно, переговоры о разоружении, ведущиеся уже более десяти лет в Организации Об'единенных Наций, до настоящего времени не дали положительных результатов. Между тем сейчас, когда имеет место определенное ослабление международной напряженности и «холодная война» все более уступает место развитию сотрудничества и дружественных контактов между государствами, создались благоприятные условия для осуществления эффективных мероприятий по разоружению. При этих обстоятельствах, по мнению Советского Правительства, необходимо найти новые подходы к решению проблемы разоружения. В этой связи важное значение имели бы практические мероприятия государств по сокращению своих вооружений и вооруженных сил.

То обстоятельство, что известные государства являются участниками тех или иных соглашений, по которым ими взяты определенные обязательства, в том числе военного характера, не должно быть помехой тому, чтобы уже теперь наиболее крупные государства—участники таких соглашений предприняли практические шаги по сокращению своих вооруженных сил и вооружений.

Я думаю, Вы согласитесь со мной, господин Председатель, что проведение таких мероприятий уже в настоящее время, не дожидаясь достижения Международного соглашения о разоружении, способствовало бы дальнейшему оздоровлению международной обстановки и укреплению доверия между государствами.

Именно этими соображениями и руководствовалось Советское Правительство, принимая решение о новом значительном сокращении своих вооруженных сил на 1.200.000 человек сверх проведенного в 1955 году сокращения вооруженных сил СССР на 640.000 человек. Соответственно будут сокращены вооружения и боевая техника вооруженных сил СССР, а также расходы Советского Союза на военные нужды по Государственному бюджету СССР.

Советское Правительство, убежденное в том, что в разрешении проблемы разоружения заинтересованы все государства, выражает надежду, что Итальянское Правительство и Вы лично, господин Председатель, со всем вниманием рассмотрите прилагаемое Заявление Советского Правительства от 14 мая и внесете свой вклад в дело дальнейшего ослабления международной напряженности, в дело укрепления всеобщего мира и безопасности.

С искренним уважением

**Н. БУЛГАНИН.**

**Его Превосходительству АНТОНИО СЕНЬИ, Председателю Совета Министров Итальянской Республики, Рим».**

# Послание Председателя Совета Министров СССР Н. А. Булганина

## Премьер-Министру Канады Люису Сен-Лорану

8 июня Чрезвычайный и Полномочный Посол СССР в Канаде Д. С. Чувахин посетил Премьер-Министра Канады Л. Сен-Лорана и вручил ему Послание Председателя Совета Министров Союза ССР Н. А. Булганина.

Ниже публикуется текст указанного Послания:

«Москва, Кремль.

6 июня 1956 года.

Уважаемый господин Премьер-Министр,

Я хотел бы обменяться с Вами мнениями по такой важной международной проблеме, как проблема разоружения, в рассмотрении которой принимают участие обе наши страны в Подкомитете по разоружению Организации Об'единенных Наций.

В настоящее время, к сожалению, приходится констатировать, что многолетние переговоры по этому вопросу в ООН еще не привели к положительным результатам. Мы не можем, однако, не признать, что разрешение этой проблемы, особенно с появлением таких новых видов оружия массового уничтожения, как атомная и водородная бомбы, становится все более настоятельным.

Я думаю, Вы согласитесь со мной, господин Премьер-Министр, что в нынешней обстановке определенного смягчения международной напряженности имеются благоприятные возможности для проведения государствами конкретных мер по сокращению вооружений и вооруженных сил. Советское Правительство с удовлетворением восприняло заявление Министра иностранных дел Канады в Палате общин 20 марта о том, что Канада сделает все возможное в направлении достижения действенного разоружения, которое способствовало бы уменьшению международной напряженности и облегчило бы урегулирование других нерешенных проблем.

Мы глубоко убеждены, что осуществление государствами мер по сокращению своих вооружений и вооруженных сил до того, как будет достигнуто международное соглашение по этой проблеме, способствовало бы установлению большего доверия между государствами и укреплению всеобщего мира. Именно руководствуясь этими соображениями, Советское Правительство приняло решение о новом значительном сокращении вооруженных сил Советского Союза на 1.200.000 человек с соответствующим сокращением вооружений и военных расходов сверх ранее проведенного сокращения советских вооруженных сил на 640.000 человек.

Обращаясь к Вам с этим Посланием, я выражаю надежду, что Правительство Канады, которое представлено в Подкомитете ООН по разоружению и несет особую ответственность за скорейшее разрешение проблемы разоружения, со всем вниманием рассмотрит прилагаемое Заявление Советского Правительства от 14 мая по вопросу о разоружении и сочтет возможным предпринять такие шаги, которые будут содействовать разрешению проблемы разоружения в интересах укрепления мира и всеобщей безопасности народов.

С искренним уважением
Н. БУЛГАНИН.

Его Превосходительству
ЛЮИСУ СЕН-ЛОРАНУ,
Премьер-Министру Канады,
Оттава».

# Возвращение из Ленинграда в Москву Президента Федеративной Народной Республики Югославии Иосипа Броз Тито и Председателя Совета Министров Союза ССР Н. А. Булганина

9 июня из Ленинграда в Москву возвратились Президент Федеративной Народной Республики Югославии Иосип Броз Тито с супругой, заместитель Председателя Союзного исполнительного веча Эдвард Кардель с супругой, Государственный секретарь по иностранным делам Коча Попович с супругой, член Союзного исполнительного веча Миялко Тодорович, Председатель Исполнительного веча Народной Республики Хорватии Яков Блажевич, Чрезвычайный и Полномочный Посол ФНРЮ в СССР Велько Мичунович и другие сопровождающие Президента лица.

В Москву возвратились также Председатель Совета Министров СССР Н. А. Булганин, Министр Иностранных Дел СССР Д. Т. Шепилов, Секретарь Президиума Верховного Совета СССР Н. М. Пегов, первый заместитель Министра Иностранных Дел СССР В. В. Кузнецов, генерал армии А. И. Антонов, Чрезвычайный и Полномочный Посол СССР в Федеративной Народной Республике Югославии Н. П. Фирюбин и другие официальные лица.

На Ленинградском вокзале Москвы, украшенном Государственными флагами ФНРЮ и Советского Союза, Президента ФНРЮ Иосипа Броз Тито, Председателя Совета Министров Союза ССР Н. А. Булганина и сопровождающих их югославских и советских государственных деятелей встречали первые заместители Председателя Совета Министров СССР Л. М. Каганович, В. М. Молотов, М. Г. Первухин, Министр путей сообщения Б. П. Бещев, Маршал Советского Союза И. С. Конев, первый заместитель Министра Иностранных Дел СССР А. А. Громыко, генералы армии М. С. Малинин, И. А. Серов, первый заместитель Председателя исполкома Моссовета А. Г. Зайцев, комендант города Москвы генерал-майор И. С. Колесников, ответственные работники Президиума Верховного Совета СССР, Совета Министров СССР, Министерства Иностранных Дел СССР.

Среди встречающих были ответственные сотрудники Посольства Югославии в СССР, представители югославской и советской печати.

(ТАСС).

# Отъезд товарищей Иосипа Броз Тито, Н. С. Хрущева и А. И. Микояна в Сталинград

Президент Федеративной Народной Республики Югославии Маршал Иосип Броз Тито с супругой, заместитель Председателя Союзного исполнительного веча Эдвард Кардель с супругой, Государственный секретарь по иностранным делам Коча Попович с супругой, член Союзного исполнительного веча Миялко Тодорович, Председатель Исполнительного веча Народной Республики Хорватии Яков Блажевич, Чрезвычайный и Полномочный Посол ФНРЮ в СССР Велько Мичунович и другие сопровождающие Президента лица утром 10 июня специальным поездом из Москвы выехали в Сталинград.

С Президентом ФНРЮ Маршалом Иосипом Броз Тито в Сталинград выехали Член Президиума Верховного Совета СССР, Первый секретарь ЦК КПСС Н. С. Хрущев, Первый Заместитель Председателя Совета Министров СССР А. И. Микоян, Секретарь Президиума Верховного Совета СССР Н. М. Пегов, первый заместитель Министра Иностранных Дел СССР В. В. Кузнецов, генералы армии А. И. Антонов и И. А. Серов, Чрезвычайный и Полномочный Посол СССР в Федеративной Народной Республике Югославии Н. П. Фирюбин и другие официальные лица.

На Казанском вокзале в Москве от'езжающих провожали Первый Заместитель Председателя Совета Министров СССР М. Г. Первухин, Министр Иностранных Дел СССР Д. Т. Шепилов, Министр путей сообщения Б. П. Бещев, Маршал Советского Союза И. С. Конев, первый заместитель Министра Иностранных Дел СССР А. А. Громыко, первый заместитель председателя исполкома Моссовета А. Г. Зайцев, комендант города Москвы генерал-майор И. С. Колесников, ответственные работники Президиума Верховного Совета СССР, Совета Министров СССР, Министерства Иностранных Дел СССР, сотрудники Посольства ФНРЮ в СССР.

Перрон Казанского вокзала был украшен Государственными флагами Федеративной Народной Республики Югославии и Советского Союза.

(ТАСС).

# Быстрее, лучше строить здания школ и больниц

## *С шестой сессии областного Совета депутатов трудящихся*

С докладом о ходе строительства школ и лечебных учреждений на VI сессии областного Совета депутатов трудящихся выступил заместитель председателя облисполкома депутат **М. Н. Шунько.**

В области создалось очень тревожное положение со школьной площадью. С каждым годом все большее количество учащихся занимается в три смены. Многие школы расположены в приспособленных зданиях, из-за чего в них нет учебных кабинетов, мастерских и т. д. Несмотря на большой рост числа учащихся, строительство школьных зданий снижается. Если в 1952 году сдано в эксплуатацию 16 новых школ, то в прошлом году только 9. В Заводском районе Кемерова и Куйбышевском районе Сталинска не хватает площади даже для трехсменной работы школ.

Не лучше положение и с лечебными учреждениями. Плохо приспособленные помещения, теснота, отсутствие возможности установить новое оборудование — все это создает трудные условия для лечения. Трудящиеся женщины-матери на себе чувствуют огромный недостаток в детсадах и яслях.

В этом году должно войти в строй 26 школ, 33 детсада, 22 детяслей, 10 больниц, 6 амбулаторий и поликлиник. Однако строительство этих пусковых об'ектов идет крайне неудовлетворительно, отпускаемые средства осваиваются не полностью.

К сожалению, в докладе тов. Шунько, сообщившего эти факты, не было ни серьезного анализа причин такого тяжелого положения, ни должной тревоги за него.

Большинство выступавших в прениях требовало одного: покончить с говорильней по поводу плохого строительства, заставить хозяйственников и руководителей стройорганизаций нести ответ за свою работу.

С большим вниманием сессия выслушала выступления депутата **И. И. Калежирина,** недавно побывавшего в Сталинской области, с которой наша область соревнуется.

— Если в Прокопьевске травматологическая больница строится седьмой год и еще не закончена, то в Сталино по такому же проекту здание выстроено за три года, — говорит тов. Калежирин. — В Донбассе стадион на 25 тысяч мест построен за два года, а в Кемерове на 5 тысяч мест строится десять лет. В г. Чистякове за последнюю пятилетку построены 5 клубов, 2 кинотеатра, гортеатр, а в Ленинске-Кузнецком за 10 лет не построили ни одного клуба. На шахте «Егозовская» ясли должны были быть пущены в 1954 году. Но и сейчас они готовы меньше чем наполовину.

— Мне думается, — продолжает т. Калежирин, — что как горсоветы, так и облисполком беззубо относятся к этому вопросу. На третьей сессии облсовета слушали сообщения начальника комбината «Кузбассуголь» т. Кожевина и начальника комбината «Кузбассшахтострой» т. Воробьева о ходе строительства об'ектов культурно-бытового назначения. В этом году заслушали их отчеты о том, как они выполняют решение третьей сессии, а толк какой?

Заведующий облоно депутат **А. М. Лыткин** также с тревогой говорит о срыве строительства школьных зданий и детсадов. Еще три года назад принято решение построить в Белове школу. По этому поводу завязалась несусветная волокита между горисполкомом и трестом «Беловуголь». И в результате школа до сих пор не начата.

Депутат **Я. Ф. Шевченко** — забойщик шахты «Байдаевская» рассказывает о низкой организации труда в стройуправлении № 8. Управляющий трестом «Куйбышевуголь» т. Осокин интересуется только одним — добычей угля. На строительной площадке он — редкий гость. Рабочие просили депутата помочь им выполнить свои обязательства по строительству школы, так как они срывают их не по своей вине. Тов. Шевченко рассказывает, что еще несколько лет назад планировали строить школу на 800 мест для детей горняков. Но из-за того, что не могут снести несколько индивидуальных домов, стройка не начата. Такое же положение и со строительством амбулатории.

— 1200 больничных коек, тысячи ясельных мест не хватает в нашем городе,—говорит тов. **В. П. Селиванов,** заведующий горздравотделом Сталинска.—Однако строительство больницы, несмотря на огромные средства, которые отпущены государством, идет плохо. Четыре года она числится пусковым об'ектом, и каждый раз управляющий трестом «Сталинскпромстрой» т. Сыцко клятвенно обещает завершить больницу в срок.

Заведующая облздравом депутат **М. Н. Горбунова** рассказывает, как по вине строителей и таких хозяйственников, как тов. Кожевин, в области сдерживается применение новейших методов лечения. Особенно это относится к больным сердечными заболеваниями и туберкулезом. Тов. Шунько говорил, что лечебные заведения расположены в малоприспособленных помещениях— а что это за здания? Это жилой фонд, который также очень нужен.

— Сегодня мы должны не только обсудить вопрос о строительстве этих об'ектов, но потребовать выполнения государственных планов, —говорит т. Горбунова.—Надо резко осудить поведение руководителей Яшкинского района, которые в помещении, предоставленном под амбулаторию, разместили аппарат райкома партии, а лечебному учреждению дали холодное помещение.

Тов. Горбунова ставит вопрос о лечебных учреждениях на селе, при МТС, где также это дело сильно запущено.

Председатель Сталинского горисполкома депутат **В. К. Тарасов** говорит о том, что руководители комбинатов «Кузбассуголь» и «Кузбассшахтострой» забыли о своей ответственности перед народом, о создании нормальных бытовых условий трудящимся. Они занимаются только строительством промышленных предприятий, забывая, что на новые шахты и фабрики придут люди, о которых надо позаботиться.

Депутат **Г. П. Дивакова** — мотористка шахты, рассказывает, что на первый взгляд новые шахтерские поселки в Анжеро-Судженске красивые. Но, увы, через год везде начали проваливаться потолки. Только что сданную в строй амбулаторию поставили на капитальный ремонт. Врачам в этих условиях очень трудно работать.

Заслуженный врач РСФСР депутат **М. А. Подгорбунский** говорил о том, что оказание квалифицированной медицинской помощи из года в год осложняется. Плохое строительство больниц мешает развитию специализированной помощи, и больные вынуждены ехать за пределы области. Все наши планы улучшить дело здравоохранения превращаются в далекую мечту, потому что они были связаны с открытием крупных больниц в Сталинске, Прокопьевске, Кемерове. Задержка со строительством этих зданий вносит хаос в организационную работу врачей, мешает нормально лечить трудящихся.

В чем же дело, спрашивает он. Если мешают люди, не понимающие своей ответственности перед народом, — их надо убрать. Если есть трудности, надо о них сказать открыто, чтобы сообща бороться. Но нельзя из года в год констатировать факт отставания этого важнейшего дела и не принимать никаких мер. Тов. Подгорбунский предлагает отказаться от строительства в районах карликовых больниц на 20—30 коек, в которых нельзя вести квалифицированного лечения.

Депутат **Е. З. Разумов** — секретарь обкома КПСС—говорил о недооценке строительства школ и лечебных заведений, которое приняло нетерпимый характер. После XX с'езда партии поворота не произошло,— говорит он. Тт. Воробьев и Кожевин попрежнему лишь обещают улучшить строительство. Комбинат «Кузбассшахтострой» в целом выполнил план освоения средств, а по школам средства освоены лишь на 42 проц. Видимо, никаких уроков т. Воробьев для себя не сделал. И происходит все это при явном попустительстве облисполкома и горсоветов. Только черствым, равнодушным отношением к делу удовлетворения насущных потребностей трудящихся можно об'яснить то положение, которое создалось в нашей области со строительством школ, больниц и детучреждений.

О возмутительном отношении к людям рассказывает депутат **Р. К. Ткачева** — прораб Полысаевского стройуправления. Со строительства школ, больниц, яслей сняты лучшие бригады рабочих. Ведутся малярные работы, а полы не настланы. Много хороших строителей 5—6-го разряда уходит из этого стройуправления, так как их не обеспечивают самым необходимым. Женщины увольняются из-за отсутствия детских учреждений.

Выступившие на сессии начальник комбината «Кузбассуголь» депутат **В. Г. Кожевин** и начальник комбината «Кузбассшахтострой» депутат **В. И. Воробьев** пытались представить дело так, что все в основном обстоит благополучно. А если где и плохо, то отнюдь не по их вине.

Тов. Кожевин говорил, что школы будто бы не сдаются только из-за того, что нет пианино и их где достать невозможно. Кого могло удовлетворить такое смехотворное об'яснение причин срыва сдачи школ в эксплуатацию? Тт. Кожевин и Воробьев снова обещали на сессии улучшить строительство. В который уже раз?

В прениях выступили также заведующий облсобесом депутат **С. Н. Ермишкин,** поставивший вопрос о строительстве домов для престарелых, председатель Таштагольского райисполкома тов. **В. П. Шагаевский,** критиковавший горное управление КМК за плохое ведение строительства школ. Главный врач Прокопьевской больницы тов. **Н. А. Невфедова** с возмущением рассказывает о положении со строительством травматологической больницы, где царит хаос и неорганизованность.

На сессии выступил первый секретарь обкома КПСС депутат **С. М. Пилипец.**

— Наша сессия, — сказал он,— очень строго, но правильно оценила руководство делом строительства школ и лечебных учреждений. Нам надо помочь разобраться в методах работы райисполкомов, горисполкомов. Из доклада тов. Шунько не ясны причины срыва. Чего не хватает? Деньги есть, рабочие руки есть, материалы тоже. Имеющиеся трудности вполне преодолимы. Все дело в том, что многие из работников, отвечающих за это строительство, занимаются фотографированием положения, но не исправляют его. Необходимо сосредоточить сейчас все внимание на пусковых об'ектах этого года. Нам надо построить 26 школ. Вот и следует бороться за то, чтобы они в срок вошли в эксплуатацию. Поэтому надо разобраться конкретно по каждому пусковому об'екту и на основе строгого графика вести все работы.

— Надо, — продолжает т. Пилипец, — развернуть на стройучастках действенное соревнование. Следует также создать общественные комиссии из рабочих, активных домохозяек, которые бы взялись за контроль выполнения планов, следили бы за соблюдением графиков на пусковых об'ектах.

Тов. Пилипец говорит о том, что следует изменить методы работы некоторых руководителей облисполкома, запустивших дело строительства школ и лечебных учреждений. Он ставит также вопрос о строительстве школ-интернатов. За эту работу надо взяться с любовью, возглавить дело должны руководители райисполкомов и горисполкомов с таким расчетом, чтобы с 1 сентября эти школы-интернаты начали действовать.

В своей резолюции VI сессия областного Совета отметила нетерпимое положение, которое создалось со строительством школ, больниц и детских учреждений, наметила меры для своевременного окончания работ на всех пусковых об'ектах.

ИЗ ПОСЛЕДНЕЙ ПОЧТЫ

# Критика невпопад

В газете «Комсомолец Кузбасса» 1 июня была напечатана корреспонденция С. Вагина «На ферму пришла молодежь». Рассказав о достижениях молодых животноводов колхоза «Большевик», Топкинского района, автор корреспонденции подверг критике директора Топкинского головного маслозавода тов. Шепету и управляющего кемеровским трестом «Росглавмолоко» тов. Свидерского за то, что они якобы вразрез с интересами колхозов и государства не отпускают колхозам обрата свыше 20 процентов к сданному молоку.

В этой части выступление газеты является не только необ'ективным, но и глубоко ошибочным. Прежде всего автор корреспонденции извратил действительное положение. За пять месяцев 1956 года колхоз сдал государству 16,4 тонны молока, обрата же получил 25,3 тонны. Это не 20, а 154 процента к сданному молоку. С. Вагин утверждает, что колхоз испытывает затруднения в выпойке телят и этим обосновывает свое требование увеличить ему отпуск обрата. Так ли это? Нет, не так. За 5 месяцев здесь на внутрихозяйственные нужды израсходовано свыше 22 тонн молока и весь полученный с завода обрат, что составляет по 475 литров на теленка, то есть почти в два раза больше максимальной нормы.

Вот на это слишком уж размашистое расходование ценной продукции и должна была указать газета руководителям и животноводам колхоза «Большевик».

Если бы автор корреспонденции взял на себя труд посерьезнее подойти к делу, детально разобраться с тем, что происходит сейчас в Топкинском районе, то он не оказался бы в роли человека, ломящегося в открытые двери.

Дело в том, что Топкинский район отнесен к цельномолочной зоне. Здешние маслозаводы в связи с этим обязаны из всего заготовленного молока направлять в города области 55 процентов цельного молока, 45 процентов цельномолочной продукции (сметана, сливки, творог) и никоим образом не отпускать совхозам и колхозам обрата больше 20 процентов от сданного ими молока. Ведь значительная часть обрата, получающегося при производстве сливок, должна идти на изготовление творога.

Соблюдаются ли в Топках эти требования инструкции, к игнорированию которой газета «Комсомолец Кузбасса» непонятно для чего приглашает колхозы и маслозаводы?

Нет, не соблюдаются. И в этом-то как раз вся беда. За пять месяцев нынешнего года от колхозов района поступило 1018 тонн молока. Обрата же им возвращено 777 тонн — 75 процентов вместо 20. Столь ненормальное положение возникло потому, что работники маслозавода при попустительстве со стороны руководителей треста и районных организаций поставляют в торговую сеть значительно меньше цельного молока, чем требуется. — Так, в мае из Топок в Кемерово и Сталинск было отправлено всего цельномолочных продуктов (в переводе на молоко) 567 тонн, в том числе цельного молока 146 тонн, или 25,5 процента вместо 55.

При сепарировании на месте большого количества молока работники заводов получают много обрата, оказываются не в состоянии переработать его на творог и становятся на путь разбазаривания обрата.

Во всем этом повинны не только работники местных отделений треста «Росглавмолоко», но и руководители колхозов, МТС и совхозов.

Заботясь о выполнении плана заготовок молока, они вовсе не думают о качестве продукции. Особенно тревожное положение создалось сейчас. Из многих хозяйств на маслозаводы и их отделения поступает молоко с резко повышенной кислотностью, а подчас и совершенно кислое.

Так, 8 июня три фермы совхоза «Соломинский» доставили на завод 2800 литров молока, из них 2200 литров с повышенной кислотностью. Почти все время поступает кислое молоко из колхозов имени Ревоенсовета, «Большевик», «Качаш» и других. Если прибавить к этому, что и на самих-то заводах не созданы нормальные условия для сохранения молока от скисания, то станет совершенно ясным, почему приходится большую часть его сепарировать на месте, уменьшать поставку цельного молока в города, разбазаривать направо и налево образовавшиеся излишки обрата.

— Мы сейчас буквально навязываем обрат колхозам и совхозам— говорит мастер Соломинского завода тов. Гуреев. — Видите, какие у нас условия? А поступление молока все увеличивается и увеличивается и к тому же с повышенной кислотностью. Сепарируем его больше нормы, обрата выходит много, на творог перерабатывать не успеваем. Вот и приходится раздавать его, чтобы он не пропал зря.

Действительно, на заводе тесно, посуды и инвентаря не хватает. Да и с вывозкой продукции в город получаются большие задержки. Директор головного маслозавода тов. Шепета не раз ставил вопрос о посуде, о помощи ему транспортом. Но трест медленно разворачивается и не удовлетворяет заявок завода. Пробовал тов. Шепета обратить внимание Топкинского райисполкома, руководителей Топкинской МТС и областного управления совхозов на то, что из колхозов и совхозов поступает некачественное молоко. Но тт. Маслов, Афанасьев и Ильин безучастно отнеслись к этим тревожным сигналам. В результате десятки центнеров молока портятся, переводятся на второстепенный продукт, а шахтеры, металлурги и другие трудящиеся городов не всегда могут купить его в магазинах.

Есть настоятельная необходимость навести во всем этом должный порядок, покончить с порчей молока, прекратить излишнюю выработку обрата и разбазаривание его.

Вот на что следовало обратить внимание автору пресловутой корреспонденции в «Комсомольце Кузбасса». Незачем требовать от работников системы «Росглавмолоко» отпускать колхозам обрат сверх установленной нормы. В этом нет никакой надобности. Наоборот, необходимо обратить особое внимание работников маслозаводов, руководителей колхозов, МТС и совхозов на неуклонное соблюдение как раз той самой инструкции, которая не понравилась С. Вагину. Хорошая эта инструкция. И если бы ее везде выполняли, то с обеспечением трудящихся Кузбасса цельномолочной продукцией дело обстояло бы куда лучше.

# Мелкая опека вместо организаторской и воспитательной работы

## *С отчетно-выборного собрания парторганизации Беловского цинкового завода*

Отчет парткома Беловского цинкового завода на общезаводском партийном собрании длился более часа. Докладчик —секретарь парткома тов. Тарасов коснулся как будто всех сторон партийной работы, но о главном так и не сказал. Коммунисты ничего не услышали о том, как партком перестраивает свою работу в свете решений XX с'езда КПСС. И это не случайно. Не о чем было говорить т. Тарасову.

Партком мало что делает по выполнению указаний XX с'езда КПСС. Он попрежнему занимается мелкой опекой хозяйственных руководителей вместо организаторской и воспитательной работы в массах.

Нельзя сказать, что партком завода не занимался низовыми партийными организациями и партгруппами. На своих заседаниях он слушал их отчеты, выносил неплохие постановления. Однако основное — повседневную помощь низовым звеньям, организаторскую работу по выполнению своих же решений — недооценивал. В результате постановления превращались в простую бумажку. Старший мастер дистилляционного цеха тов. Щербаков сказал в своем выступлении:

— Партком слушал отчет о работе парторганизации муфельного цеха. Ему хорошо были известны факты выпуска некачественных керамических изделий, что отрицательно сказывается на работе дистилляционных печей. Но в парткоме так уж заведено: заслушать отчет, вынести постановление, а там— хоть трава не расти. Члены парткома не позаботились о выполнении своего решения. Поэтому ничего и не изменилось в цехе.

Приводился на собрании и такой факт. После неоднократного вмешательства городского комитета партии на заводе стали заниматься совершенствованием технологии выплавки металла: реконструировали вертикальную реторту, и сейчас на ней выпускается цинковый порошок непосредственно из агломерата, построили печь для обжига концентрата в кипящем слое, смонтировали специальную установку по электротермической выплавке цинка. Казалось бы, партком и в дальнейшем основное внимание коммунистов направит на быстрейшее освоение новых технологических процессов, привлечет к этому инженерно-технических работников, призванных помогать коллективу решать сложные задачи. Однако этого не произошло.

Начальник дистилляционных печей тов. Денисов, такелажник тов. Тарабрин, слесарь ТЭЦ тов. Смирнов подчеркивали в выступлениях, что на заводе медленно осваиваются новые технологические процессы. Мало что делается по повышению производительности старых металлургических агрегатов. В результате в мае завод не выполнил государственного плана по выплавке металла.

Партком знал, что обжиговый цех стал «узким» местом на заводе, сдерживающим работу дистилляционных печей, между тем никаких мер не принял. Он довольствовался заверениями начальника цеха тов. Лукина, обещавшего исправить дело по выпуску агломерата, по использованию печи с кипящим слоем.

Не все благополучно на заводе с развертыванием рационализаторства и изобретательства. В прошлом году от новаторов поступило 228 рационализаторских предложений, но внедрено в производство меньше половины. Технический совет, возглавляемый главным инженером завода тов. Алюшиным, считает свою миссию выполненной, как только рационализаторское предложение рассмотрено. Никто на заводе не занимается планированием внедрения предложений новаторов.

Почти ничего не делается по технической пропаганде. Лекции в цехах — редкое явление.

На заводе работают десятки передовиков, однако никто всерьез не занимается внедрением их опыта в производство. Формализм в этом важном деле привел к тому, что на заводе умудрились на 1956 год запланировать передачу опыта передовиков 25 рабочим(?)!

В свое время цинковый завод славился в Белове регулярной работой цеховых балансовых комиссий. Это способствовало снижению себестоимости выпускаемой продукции. Несмотря на то, что общезаводское партсобрание обязывало партком постоянно заниматься совершенствованием деятельности балансовых комиссий, партийный комитет самоустранился от этого важного дела, и они перестали функционировать. Между тем завод с начала 1956 года имеет убытки в сумме более 300 тысяч рублей.

На партийном собрании коммунисты отмечали, что на заводе редко проходят производственные совещания, рабочие собрания. Не в почете и гласность социалистического соревнования. Часто соревнующимся не создается необходимых условий для выполнения принятых обязательств.

За отчетный период ухудшилась также массово-политическая работа. В цехах редко встретишь агитатора, беседующего с плавильщиками, агломератчиками, печевыми.

На заводе наблюдается большая текучесть кадров. В прошлом году, например, было принято 555 человек и почти столько же уволено. Крупные недостатки имеются в соблюдении трудовой дисциплины. Бывают случаи, когда без уважительных причин не выходят на работу даже некоторые коммунисты. Однако их не обсуждают на партийных собраниях.

Члены парткома невнимательно относятся к критическим замечаниям коммунистов. На собрании тов. Денисов заявил, что секретарь парткома тов. Тарасов обычно прерывает коммуниста, выступающего с критикой, и старается сгладить острые углы. Парткому был известен такой возмутительный факт. Член КПСС тов. Кузнецов как-то покритиковал начальника вельцотдела тов. Ломакина, который незамедлительно устроил гонение на рабочего. Кузнецов нигде не нашел поддержки и вынужден был уволиться с завода. Не способствует развертыванию принципиальной критики и то, что общезаводские и цеховые партсобрания проходят нерегулярно. За 13 месяцев, например, общезаводские партсобрания созывались лишь четыре раза. Причем партком на очередных партсобраниях не информирует коммунистов о том, как выполняются их критические замечания, высказанные раньше. Не делается сообщений о выполнении принимаемых постановлений.

Секретарь парткома тов. Тарасов не всегда инициативен. Он иногда уподобляется чеховскому Беликову: «как бы чего не вышло». В подтверждение этого на отчетном собрании приводился такой пример. По окончании работы XX с'езда КПСС слушатели семинара по изучению политэкономии решили начать изучение материалов партийного с'езда. Руководитель семинара тов. Алюшин сообщил об этом секретарю парткома и услышал ответ:

— Продолжайте работать по старой программе. Вот получим указание свыше, тогда и будем изучать материалы XX с'езда партии.

Выступавшие в прениях критиковали Беловский горком КПСС, который недостаточно анализирует работу парткома завода, мало оказывает ему практической помощи. В свое время горком слушал на бюро отчет о деятельности парткома завода, вынес хорошее постановление. Однако в дальнейшем не последовало необходимой деловой помощи в организации выполнения принятого решения.

Вскрыв серьезные недостатки в деятельности партийного комитета, коммунисты завода разработали конкретные мероприятия, направленные на успешное выполнение решений XX с'езда КПСС.

А. КУРГУЗИКОВ.

# Почему бригада Пятеркина не выполняет обязательств

Горняки «Полысаевской-2» приняли активное участие в обсуждении плана шестой пятилетки для своей шахты. Они решили за этот период на 64 процента увеличить среднесуточную добычу угля и довести ее уровень в 1960 году до 5600 тонн. Роста угледобычи намечено было добиться не только за счет ввода новых производственных мощностей, а, главным образом, путем лучшего использования горной техники, повышения производительности труда шахтеров.

В дни обсуждения проекта пятилетнего плана наша многотиражная газета опубликовала открытое письмо коллектива комсомольско-молодежной бригады Леонида Пятеркина, адресованное комсомольско-молодежной бригаде Николая Шмакова с шахты «Полысаевская-1». В нем бригада Пятеркина сообщала о своем решении дать за пятилетку 100 тысяч тонн угля дополнительно к заданию, поднять производительность труда на 41 процент, довести производительность комбайна до 20 тысяч тонн угля в месяц.

Из чего же исходили горняки, принимая на себя высокие обязательства? Прежде всего, в бригаде существовала прочная производственная дружба, а это является основой успехов. Опытными горняками стали год назад пришедшие на шахту Леонид Ковылаев, Петр Ветров и другие. Хорошо знал свою машину комбайнер Федор Дреневский. Бригада рассчитывала, что руководители шахты поддержат ее осуществлением некоторых технических мероприятий, предусмотренных общим планом технического прогресса. В частности, уже в первом квартале года намечалось перевести транспортеры на дистанционное управление, смонтировать у погрузочного пункта толкатель, применить в лаве металлическое крепление, оснастить комбайн более мощным грузчиком. Начальник шахты тов. Ходыкин и главный инженер тов. Манко заверили коллектив бригады, что эти мероприятия будут выполнены полностью и своевременно. Из расчета на дальнейшую механизацию и усовершенствование технологии производства бригаде было почти вдвое увеличено задание по добыче угля.

Однако слова руководителей шахты так и остались пустым звуком. Прошло пять месяцев, а ни одно из намеченных мероприятий не претворено в жизнь. Больше того, условия работы стали еще хуже, так как лаву из рук вон плохо снабжали лесом. Чтобы не терять половины смены на ожидание крепежа, горняки вынуждены заниматься посторонними работами — собирать по выработкам и выдавать на-гора ненужное оборудование, чистить конвейерный и вентиляционный штреки и т. д.

Тормозит работу бригады и недостаток порожняка. Под люками лавы на стрелке умещается всего 20 вагонов, на заполнение которых углем уходит несколько минут. По соседству находится погрузочный пункт другой лавы, на стрелке которого размещается 60 вагонов. Бригада Пятеркина предлагала смонтировать транспортер на конвейерном штреке и подавать уголь с двух лав на один люк. С этим предложением горняков руководители шахты согласились, но... вскоре забыли о нем.

Начальник шахты т. Ходыкин не позаботился о выделении хорошего командира для смены, в которой работает бригада. С начала года горными мастерами здесь успели побывать тт. Исаков, Фурта, Попов, Уфимцев.

Организационные неполадки в работе, плохое материальное снабжение забоя, отсутствие постоянного командного состава — все это отрицательно сказалось на трудовой и производственной дисциплине бригады. В ней появились прогульщики. Многие из горняков ушли на другие участки, в другие смены, чему, кстати, не препятствовали руководители шахты. В итоге оказалось, что бригада не выполняет не только взятых на себя социалистических обязательств по добыче сверхпланового угля, но и установленного ей плана.

Следует сказать, что в подобном положении на нашей шахте оказалась не только бригада А. Пятеркина. Взятых на себя повышенных социалистических обязательств не выполняют и многие другие бригады. Все это является результатом того, что хозяйственные руководители шахты пренебрегают творческой инициативой горняков, не создают им необходимых условий для высокопроизводительного труда.

**В. ЗИМАРИН,**
**редактор многотиражной газеты «Горняк».**

Хорошо трудится в инструментальном цехе кемеровского завода «Строммашина» слесарь-инструментальщик А. Т. Бочкарников. Сменные нормы он перевыполняет в полтора—два раза, причем качество изготовляемых им изделий всегда хорошее.

НА СНИМКЕ: А. Т. БОЧКАРНИКОВ за разметкой.

Фото П. Костюкова.

## Газету „Советская Россия"—в массы

Как уже сообщалось в печати, с 1 июля этого года начнет издаваться газета «Советская Россия» — орган Бюро ЦК КПСС по РСФСР и Совета Министров РСФСР. Газета будет выходить шесть раз в неделю, на четырех страницах формата «Правды».

Новая газета будет широко освещать вопросы экономики и культуры, партийной жизни и советского строительства, науки, техники, просвещения, литературы и искусства, а также вопросы внешней политики и международного положения.

Выход газеты «Советская Россия» встречается широкими массами трудящихся с большим интересом. Об этом свидетельствует ход подписки на новую газету. В Сталинске, Киселевске, в Таштагольском районе выделенный тираж разошелся полностью.

Но в некоторых городах и районах нашей области к распространению новой газеты подошли несерьезно. Не учитывая большого политического значения республиканской газеты, партийные организации отдельных районов переложили дело распространения газеты целиком на аппарат «Союзпечати». Заведующий отделом пропаганды и агитации Юргинского горкома партии т. Лоскутников так и заявил работникам «Союзпечати»:

— Проведение подписки — ваш хлеб, вы этим делом и занимайтесь.

Не случайно, что в Юрге, также как в Белове, Тайге и Гурьевске, многие трудящиеся о выходе газеты «Советская Россия» не знают, и подписка здесь проходит крайне неудовлетворительно.

Не обеспечена раз'яснительная работа в Яшкинском, Итатском, Киселевском районах. Выделенное для этих районов количество экземпляров газеты «Советская Россия» до сих пор не освоено.

Сроки приема подписки на газету «Советская Россия» истекают и необходимо за оставшиеся дни обеспечить полную реализацию выделенного для нашей области тиража.

**М. ОСИПЕНКО.**

# Укрепить ремонтные базы

Угольная промышленность Кузбасса с каждым годом пополняется новой техникой.

В то же время производственные мощности ремонтных баз остались почти на прежнем уровне. За всю прошлую пятилетку они возросли всего на 10 процентов, что, конечно, недостаточно. Не случайно в Кузбассе создалось сейчас весьма тяжелое положение с ремонтом горной и землеройной техники.

Взять, к примеру, трест «Кузбассуглеобогащение». Он уже давно испытывает большие затруднения с ремонтом оборудования обогатительных фабрик. Замена изношенных сит центрифуг стала проблемой. Оно и понятно. Сита изготовляются на фабриках самым допотопным методом. Берется 4-метровый лист железа толщиной в 5 мм, затем на одношпиндельном сверлильном станке в нем делается более 60 тысяч отверстий. Если учесть, что сито через каждые два—три месяца надо менять, то станет ясно, насколько хлопотлива и трудоемка эта работа.

Да разве в одном дыропробивном станке нуждаются обогатительные фабрики. На них ежедневно производится ремонт и замена оборудования. Нередко из-за отсутствия ремонтной базы предприятия вынуждены отказываться от приема угля на переработку или платить солидные штрафы железнодорожникам за простой вагонов.

Вопрос о строительстве ЦЭММ для обогатителей Кузбасса давно назрел. Но беда в том, что этого никак не могут понять в отделе капитального строительства комбината «Кузбассуголь». Вот уже несколько лет дальше разговоров дело не движется.

Тяжелое положение сложилось сейчас с ремонтом техники на Беловском руднике. Здесь за последние годы вступило в строй несколько новых, хорошо механизированных шахт и разрезов. Одних экскаваторов на руднике больше 70. Давно горняки треста «Беловуголь» добиваются от комбината «Кузбассуголь» и его отдела капитального строительства окончания сооружения электромеханических мастерских. А пока механизаторы рудника вынуждены отправлять машины на ремонт в другие города, за десятки и даже сотни километров.

В распоряжении комбината «Кузбассуголь» имеется два завода по ремонту горного оборудования: в Ленинске-Кузнецком и в Прокопьевске. Этого, конечно, мало.

Надо сказать, что коллективы этих заводов проделали немалую работу по наращиванию производственных мощностей и улучшению качества продукции. Так, на Прокопьевском механическом заводе заметно усовершенствована технология производства. В электроцехе этого завода изготовлен аппарат по восстановлению обмоточного провода моторов. Для сушки леса пущена установка токов высокой частоты. Значительно расширены кокильное литье, кислородное дутье в вагранки и т. д.

Но все же предприятие далеко не удовлетворяет возросших потребностей шахт. Производственные площади здесь остаются явно недостаточными. Однако реконструкция завода, начатая еще десять лет назад, до сих пор не закончена. Виноват в этом прежде всего комбинат «Кузбассуголь», который не выделяет на это необходимых средств. Трудно поверить, но факт: за десять лет завод получил всего 46 процентов нужных по смете средств на реконструкцию. С каждым годом комбинат все больше и больше ограничивает завод. Если в 1949 году на промышленное строительство было выделено 5.700 тысяч рублей, то в прошлом году — только... 300 тысяч.

Не имеет своей ремонтной базы быстро развивающийся Томусинский угольный район. В прошлом году проектировщики в спешном порядке разработали детальный проект Томусинского рудоремонтного завода. Он был одобрен комбинатом и Министерством угольной промышленности. Строительство завода намечалось начать уже в 1955 году. Но затем этот вопрос почему-то пересмотрели, и начало стройки отложено до 1957 года.

Все эти примеры говорят о том, что руководители комбината «Кузбассуголь» не уделяют нужного внимания развитию ремонтной базы. Вопрос о коренном улучшении профилактического ремонта горного оборудования давно назрел и откладывать его решение дальше нельзя.

**Н. КОПОСОВ,**
**горный инженер.**

*НА ВСЕСОЮЗНОЙ ПРОМЫШЛЕННОЙ ВЫСТАВКЕ*

# Гордость советской науки и техники

В этом небольшом квадратной формы здании — одном из павильонов Всесоюзной промышленной выставки — собран материал, демонстрирующий великую силу советской науки и техники, могущество нашей индустрии, мирный, созидательный характер политики советской страны.

Многочисленны экспонаты павильона, рассказывающего об использовании атомной энергии в мирных целях.

Вводный раздел экспозиции знакомит посетителей с атомным ядром и его строением. Установленный здесь огромный макет наглядно показывает строение атома, движение электронов вокруг его ядра. Стенды рассказывают о ядерных реакциях, о свойствах радиоактивных элементов.

Многие ученые в нашей стране работают над проблемами ядерной физики. Их основное внимание привлечено к изучению природы сил, действующих внутри атомных ядер. Чтобы проникнуть в тайны микромира, нужна мощная «артиллерия» в виде ускорителей, сообщающих элементарным атомным частицам огромную энергию. Стенд «Ускорители заряженных частиц» наглядно демонстрирует большие достижения советских ученых и инженеров в этой исключительно важной области атомной науки.

Большой интерес вызывает макет ныне действующего ускорителя (синхроциклотрона) на 680 миллионов электроновольт Института ядерных проблем Академии наук СССР и фотографии строящегося гигантского синхрофазотрона на десять миллиардов электроновольт. Новая установка электрофизической лаборатории Академии наук СССР не имеет себе равных в мире. Ее создание открывает новые огромные возможности для исследования ядерных сил.

Данные, приводимые на стенде, дают некоторое представление об огромных масштабах нового ускорителя. Например, кольцевой электромагнит установки весит 36 тысяч тонн, а диаметр его достигает почти 60 метров. Он занимает большей четырехэтажный каменный корпус, а в ряде соседних зданий расположилось хозяйство ускорителя, в том числе энергокорпус, электрическая подстанция, насосная станция и другие подобные предприятия.

У каждого, кто видит эти великаны-ускорители, невольно возникает мысль: каким огромным размахом научной мысли, какой великой технической, индустриальной мощью должна обладать наша страна, чтобы создавать такие уникальные машины!

Большой интерес представляет стенд, посвященный методам разведки и разработки радиоактивных руд. В зависимости от конкретных условий применяются различные способы разведки — самолетом, автомобилем и пешая разведка.

Представленный в зале макет части забоя горизонтальной горной выработки дает наглядное представление о способах разработки месторождений урана.

В этом же зале в витринах выставлена богатейшая коллекция урановых минералов, содержащая свыше 80 образцов из 150 существующих видов. В их числе такие ценные минералы, как уранинит и настуран, которые содержат 80 процентов окислов урана. В другой витрине около 50 образцов промышленных урановых руд. Среди них крупный кусок самой богатой урановой руды, так называемой смоляной, содержащей до 85 процентов окислов урана.

Огромное впечатление производит установленный в специальном зале в центре павильона действующий реактор. В центральной части зала за металлической оградой устроен колодец глубиной в 6 метров. В него опущен стальной бак диаметром в 4 метра. На дне его расположена активная зона реактора, имеющая форму бочки высотой в 140 сантиметров, диаметром в 50 сантиметров. До 80 кубометров дистиллированной воды заполняют бак доверху.

В двух—трех метрах от колодца расположен щит с контрольными приборами, отмечающими мощность реактора, глубину погружения регулирующего стержня, электрическое реле для автоматического регулирования мощности и для аварийной защиты, а также для контроля интенсивности излучения. Установлен пульт управления, на котором расположены задатчик мощности реактора, а также ряд сигнальных ламп и регулирующих кнопок.

Расщепляющимся материалом для реактора служит уран, который загружается стержнями диаметром в 10 миллиметров и длиной 60 сантиметров. Реактор загружен на длительный период 30 килограммами урана 238, обогащенного до 10 процентов легким изотопом урана 235. Он расходует в сутки 1/10 грамма урана 235, вырабатывая при этом тепловую мощность в 100 киловатт. Предельная же его мощность — 150 киловатт.

Зачем же нужна вода в баке?

Оказывается, она играет важную роль. Вода замедляет движение нейтронов, что необходимо для получения цепной реакции, отводит тепло от активной зоны и защищает от биологического воздействия радиоактивных излучений.

И вот реактор приводится в действие. Оператор садится за пульт управления. Нажимом кнопки он выводит аварийные стержни из активной зоны, следующим движением он устанавливает реактору мощность и, оперируя регулирующим стержнем, осуществляет постепенное нарастание мощности котла. Мы заглядываем вниз и сквозь 6-метровую водную толщу видим голубоватое свечение, которым сопровождается работа реактора.

На контрольном щите, на шкале мощности, где показана цифра 100, мелькает маленький световой «зайчик», отражаемый от зеркала гальванометра, фиксирующего мощность. Это означает, что реактор дает заданную тепловую мощность — 100 киловатт.

В этом же зале внимание привлекают две технические новинки — модель мощного ледокола с атомной установкой и макет атомной электростанции на 200 тысяч киловатт. И ледокол, и мощная электростанция — одна из атомных электростанций, предусмотренных Директивами XX с'езда партии по шестому пятилетнему плану, уже создаются.

Недалек день, когда на морских просторах нашей Родины появится судно, лишенное такого привычного для корабля атрибута, как дымоходная труба. Этот ледокол водоизмещением в 16 тысяч тонн, мощностью главных двигателей в 44 тысячи лошадиных сил и скоростью на чистой воде 18 узлов сможет плавать без пополнения топлива в течение года и более.

Мы рассказали лишь о некоторых разделах этого необычного павильона. Здесь собрано много волнующего, интересного. Посетитель уходит отсюда с чувством восхищения и гордости за великие дерзания советских людей.

**И. ХАНКИН.**
**(ТАСС).**

# *Письма в редакцию*

## Содружество

Года два назад пришел в кроватный цех № 1 Кузнецкого металлургического комбината Кирилл Андреевич Мороз. Приглядываясь к новичку, начальник заливочного отделения Тимофей Васильевич Коршунов сказал:

— Поработаешь некоторое время подсобником, присмотришься, а потом поставим самостоятельно на заливку кроватных спинок.

Кирилл Андреевич кивнул головой, но про себя подумал: «Оно бы лучше сразу на пару с кем-нибудь постоять на заливке».

— Ну, ты что же стоишь, смотришь на меня, — старался перекричать шум цеха старый заливщик Андрей Горкавченко. — Лучше бери молоток да попробуй-ка разобрать вот эту штуку. Вот так... — показывал Горкавченко.—Молоток-то свободней держи, а то ладони намозолишь.

Старые заливщики не любят много разговаривать за работой. Но однажды, когда они, справившись с делами, закурили и повели полусерьезный, полушутливый разговор, Горкавченко, кивнув на ватранку, обратился к новичку:

— Как работенка-то у нас? Горячая?

— Так вы же вот не жалуетесь, — ответил Мороз.

— А ну-ка, бери ковш, попробуем заливать.

У Мороза загорелись глаза. Горкавченко неторопливо показал, как надо проверять кокили. А потом они вместе залили узлы горячим металлом.

— Вот и все. Как будто невелика наука...

Но не сразу пришло мастерство. Молодой заливщик часто обжигал руки, а иногда шло так много брака, что, если бы во-время не помогли товарищи, всю смену пришлось бы ему переделывать.

Но Кирилл Андреевич присматривался к работе старых заливщиков, постепенно совершенствовал свое умение и вскоре его уже считали лучшим специалистом кроватного литья. Он научился работать без брака, выработал привычку содержать свое рабочее место в отличном состоянии.

Мороз работает в бригаде № 3, где начальником смены Григорий Яковлевич Гусач. Эта бригада три месяца подряд удерживает первенство в социалистическом соревновании. Труд организован здесь, особенно на заливочной площадке, с таким расчетом, чтобы не было лишних переходов, чтобы ничего не мешало и все нужные детали были под руками.

— Сэкономленные минуты, — говорит Мороз, — дополнительная кровать.

Кирилл Андреевич выполняет дневные нормы на 180—200 процентов. Показатели хорошие, но Мороз — коммунист, и он не успокаивается на достигнутом. Передавая свой агрегат сменщику, он не спешит в мойку, а тщательно изучает, как тот готовится к работе. Сменщики Гриценко и Нехорошев давно славятся своим мастерством, и коммунист тов. Мороз не упускает случая у них поучиться.

— Не надоело тебе здесь за смену? — говорят они Морозу, заметив, что литейщик опять медлит уходить домой. — Иди, мойся.

— Хочу посмотреть на вашу работу, — отвечает он товарищам. — Мы же соревнуемся.

— Проверь, да что неладно подскажи.

Так друзья обмениваются опытом. Они обсуждают неполадки, советуются, как их лучше устранить.

Коммунист Мороз не только хороший мастер своего дела, но и активный общественник — агитатор.

**П. МОЖНЫЙ,**
**рабочий кроватного цеха № 1 Кузнецкого комбината.**

## Еще раз о газетных витринах

Есть хорошая традиция: в наиболее многолюдных местах города или поселка на стендах ежедневно вывешивать свежие газеты. Эта хорошая традиция стала органической чертой социалистического облика советских городов. А вот в Прокопьевске о ней забыли.

В поселке Ясная Поляна вы не увидите ни одной витрины с газетой. Нет их и у кинотеатра, горисполкома, горкома КПСС. Правда, около здания треста «Прокопьевскуголь» есть стенд для газеты, но сама газета вывешивается здесь не чаще одного раза в месяц.

Нужно возродить хорошую традицию там, где о ней забыли.

**Н. СМИРНОВ,**
г. Прокопьевск.

☆ ☆ ☆

О газетных витринах в Ленинске-Кузнецком много писали и говорили. Но положение дел от этого до сих пор не изменилось. Пройдите по центральной магистрали города—проспекту Кирова, и вы не увидите здесь ни одной витрины. Нет их у зданий горисполкома, райкома КПСС и райисполкома, у Дворца культуры угольщиков, у административно-бытового комбината шахты имени Е. Ярославского.

Единственная в городе газетная витрина у здания треста «Ленинуголь» на протяжении вот уже нескольких лет заклеивается различными иллюстрированными плакатами.

Отсутствие газетных витрин не волнует отдел пропаганды и агитации городского комитета КПСС и его заведующего тов. Новаторова. Неоднократно на пленумах горкома, городских партийных конференциях указывалось на необходимость оборудовать витрины у предприятий и учреждений. Однако эти добрые пожелания, как видно из приведенных выше фактов, остаются на бумаге.

**А. СУНКО,**
**член КПСС.**

## Большая сила бездействует

Шахта «Ягуновская» систематически не выполняет плана добычи угля. Казалось бы, что на выправление положения будут мобилизованы все трудящиеся. Однако, как показывают факты, такая большая сила, как комсомольская организация шахты, в которой насчитывается около двухсот человек, бездействует.

Никакой массово-политической работы среди молодежи не ведется. На шахте низка трудовая дисциплина, причем 70 процентов прогулов и пьянок падает на молодых шахтеров.

Ничего не делает комсомольская организация и по улучшению облика и быта поселка. В клубе часто бесчинствуют хулиганы. Поселок у нас грязный, зелени нет.

Комсомольскому бюро шахты следовало бы поднять молодежь на очистку и озеленение улиц, организовать кружки художественной самодеятельности, спортивные секции. Однако секретарь бюро ВЛКСМ тов. Тиминский фактически отстранился от работы.

Партийной организации шахты пора добиться самого активного участия молодежи в работе шахты и в благоустройстве поселка.

**Я. УЛЬЯНОВ.**

## Нельзя планировать без учета перспектив

Решениями XX с'езда КПСС предусмотрено за пятилетие удвоить количество электрифицированных колхозов и закончить электрификацию совхозов и МТС.

Нет необходимости доказывать важность электрификации сельского хозяйства. Думается, что сейчас надо ясно сказать, что и как следует сделать.

Необходимо уже в 1956 году иметь перспективный план электрификации районов на каждый год пятилетки, иметь полную ясность в том, какие конкретные об'емы электромонтажных работ будут выполнять специализированные организации и эксплуатационные отделения «Сельэлектро».

При составлении перспективных планов следовало бы предусмотреть и реконструкцию действующих сельских высоковольтных сетей с таким расчетом, чтобы при наименьших затратах средств в ближайшие один—два года обеспечить электроснабжение ряда сельскохозяйственных об'ектов.

При строительстве и монтаже подстанций требуется параллельно (а может быть, даже с опережением) строить межколхозные высоковольтные сети и производить монтаж внутриколхозного оборудования.

К сожалению, нужной работы в планировании электроснабжения колхозов, МТС и совхозов в ряде мест пока не проводится. Юргинский район не имеет перспективного плана электрификации. К чему это приводит?

В начале 1956 года в районе побывал инженер-электрик из проектной конторы г. Кемерова, который прожил 3—4 дня в колхозе «Авангард», произвел изыскательские работы для составления проекта электрификации и уехал составлять его только для одного хозяйства.

Точка подключения высоковольтной линии этой артели взята без учета перспектив электрификации окружающих колхозов. Это в недалеком будущем приведет к тому, что головной участок проектируемой линии для питания колхоза «Авангард» будет не нужен, так как намечается постройка Александровской подстанции, и названное хозяйство будет получать энергию от нее. Затраты в 20—25 тысяч рублей в этом случае окажутся бесполезными.

Допустим, что проектируемая линия останется в работе и на будущее время, но ведь сечение провода проектируется только для подключения колхоза «Авангард», а что будет через один—два года, когда подойдет время подключать к этой же линии колхозы, расположенные восточнее и северо-восточнее? Ведь второго варианта линии нет.

В настоящее время в Юргинском районе проводит изыскательские работы инженер из проектной конторы г. Новосибирска. Изыскание проводится для электрификации ферм совхоза «Лебяжье». Совхоз также расположен в зоне Проскоковской МТС. И здесь подход к делу индивидуальный, без учета перспектив. Все это, очевидно, приведет в будущем к переделкам, к лишним затратам государственных средств. Мы учитываем некоторые трудности как в проектировании, так и в выполнении об'емов монтажных работ по завершению полной электрификации Юргинского района, связанные с первоочередностью электрификации восточных районов области. Но было бы большой ошибкой, если весь упор сделать только на восток и выпустить из поля зрения другие районы, относительно слабо обеспеченные электроэнергией.

Юргинский район имеет некоторые успехи в электрификации сельскохозяйственных об'ектов. Так, в 1955 году отделение «Сельэлектро» электрифицировало два колхоза, центральную усадьбу совхоза «Лебяжье». В 1956 году проводится и будет проводиться дальнейшая электрификация, но нам нужна серьезная помощь и, в первую очередь, в деле правильного перспективного планирования.

**П. ЧЕРНОВ.**

## Это не беспокоит облпотребсоюз

Во многих райпотребсоюзах и сельпо организованы регулярные выезды лавок с товарами первой необходимости на поля колхозов и совхозов. Приветливо встречают механизаторы и колхозники работников Усть-Сосновского сельпо Топкинского райпотребсоюза. В их развозках есть предварительно расфасованные сахар и печенье табачные изделия, спички, мыло, нитки.

Одобрительно отзываются полеводы также и о работе автолавки этого райпотребсоюза. Она обслуживает все сельсоветы района и не только полевые станы, но и небольшие населенные пункты. Автолавка имеет широкий ассортимент товаров.

Хорошо организована работа в Мариинском, Николаевском и Сусловском сельпо Мариинского райпотребсоюза.

Между тем отдельные работники потребительской кооперации относятся к обслуживанию сельских тружеников как к второстепенному делу. В Кемеровском райпотребсоюзе (председатель правления т. Котов) еще в начале марта было принято решение об организации обслуживания хлеборобов в период весенне-летних полевых работ, намечены мероприятия. Но ничего конкретного для проведения их в жизнь не сделано. И получилось, что в первой половине мая большинство сельпо ни фазу не выезжало на полевые станы. Мало того, даже имеющаяся автолавка не используется.

Еще хуже обстоит дело в Беловском райпотребсоюзе (председатель правления т. Боалов). Здесь никто даже и не думает об организации торговли на полевых станах.

**Е. НОВОСЕЛОВА.**

## Сводка

**областного управления сельского хозяйства о надое молока на фуражную корову и выполнении государственного плана заготовок молока в колхозах области на 1 июня 1956 года.**

(В первой колонке показан надой молока на фуражную корову (в килограммах) за май, во второй — за период с 1 октября 1955 года по 1 июня 1956 года, в третьей—в сравнении с маем 1955 года, в четвертой—процент выполнения полугодового плана заготовок и закупок молока, в пятой — процент сданного государству молока к валовому надою, в шестой — валовой выход молока в центнерах на 100 гектаров пашни, лугов и пастбищ за 8 месяцев).

| | | | | | | |
|---|---|---|---|---|---|---|
| Ленинск-Кузнецкий | 189 | 954 | +10 | 82,8 | 55,5 | 33,5 |
| Крапивинский | 187 | 943 | +17 | 80,4 | 59,7 | 25,0 |
| Промышленновский | 164 | 826 | —25 | 62,5 | 47,6 | 24,2 |
| Кузнецкий | 163 | 823 | + 6 | 50,4 | 33,7 | 33,2 |
| Кемеровский | 163 | 854 | —10 | 65,7 | 43,0 | 34,5 |
| Итатский | 149 | 653 | +44 | 59,1 | 54,6 | 16,3 |
| Киселевский | 141 | 688 | —15 | 43,4 | 49,5 | 13,1 |
| Прокопьевский | 140 | 722 | — 1 | 58,4 | 44,5 | 22,4 |
| Анжеро-Судженский | 139 | 678 | +21 | 48,3 | 51,1 | 14,0 |
| Топкинский | 138 | 659 | —10 | 42,6 | 42,9 | 21,9 |
| Мысковский | 137 | 687 | +47 | 74,1 | 40,3 | 24,4 |
| Беловский | 134 | 742 | + 2 | 51,1 | 46,6 | 17,0 |
| Таштагольский | 134 | 422 | +29 | 37,8 | 38,5 | 13,7 |
| Кузедеевский | 133 | 558 | +21 | 37,6 | 36,3 | 17,9 |
| Мариинский | 118 | 739 | —26 | 53,6 | 55,0 | 15,7 |
| Барзасский | 117 | 602 | +22 | 42,4 | 44,8 | 20,6 |
| Тяжинский | 115 | 674 | — 1 | 51,9 | 52,7 | 16,2 |
| Гурьевский | 109 | 626 | —52 | 51,7 | 46,8 | 26,5 |
| Юргинский | 104 | 575 | —45 | 37,4 | 39,8 | 18,6 |
| Яшкинский | 101 | 555 | —20 | 39,2 | 45,2 | 15,1 |
| Тисульский | 96 | 537 | —22 | 30,1 | 46,7 | 12,2 |
| Чебулинский | 96 | 521 | —20 | 36,6 | 47,2 | 12,2 |
| Ижморский | 93 | 505 | —18 | 26,9 | 38,1 | 11,7 |

# Отклики зарубежной печати на Послания Н. А. Булганина руководителям правительств США, Франции, Великобритании и ФРГ

### *БОЛГАРИЯ*

СОФИЯ, 10 июня. (ТАСС). Комментируя Послания Н. А. Булганина главам правительств США, Франции, Англии и Федеративной Республики Германии по вопросу о разоружении, газета «Работническо дело» пишет, что эти Послания являются выражением миролюбивой политики Советского государства. Газета отмечает, что нынешняя международная обстановка полностью благоприятствует достижению соглашения между великими державами по одной из самых важных и неотложных проблем нашей современности — по вопросу о разоружении.

Газета «Отечествен фронт» указывает в передовой, что новый подход к разрешению проблемы разоружения, предлагаемый Советским Союзом, может чрезвычайно благотворно отразиться на международном развитии. Если этот новый подход к разрешению вопроса будет воспринят великими державами и они приступят к практическим мерам по сокращению своей вооруженной мощи, пишет газета, это будет способствовать прекращению гонки вооружений, дальнейшему улучшению международной обстановки и укреплению доверия между государствами, что, несомненно, создаст более благоприятные условия для заключения общего соглашения по разоружению.

### *ЧЕХОСЛОВАКИЯ*

ПРАГА, 10 июня. (ТАСС). Чехословацкие газеты публикуют отклики на Послания Н. А. Булганина Эйзенхауэру, Ги Молле, Идену и Аденауэру по вопросу о разоружении. Тексты Посланий и отклики на них печатаются под крупными заголовками: «Новая инициатива СССР по вопросу о разоружении», «Остановить лихорадочную гонку вооружений», «Великие державы ответственны за мир во всем мире», «Вывести вопрос о разоружении из тупика» и другие.

Газета «Праце» в еженедельном обзоре пишет сегодня: Не на словах, а на деле доказывает СССР свое стремление к миру и обеспечению безопасности народов.

За последнее время Советский Союз сделал ряд практических шагов в области разоружения. Он сокращает численность своих вооруженных сил в общей сложности на 1840 тысяч человек. Ничего подобного, пишет газета, пока не сделано ни одним западным государством...

Газета «Праце» отмечает большое значение Посланий Н. А. Булганина для разрешения проблемы Германии. Если бы удалось, пишет газета, сократить общую численность вооруженных сил, которые именно в Германии стоят друг против друга, то это в значительной мере повлияло бы на развитие событий в этом неспокойном районе Европы.

### *КИТАЙ*

ПЕКИН, 10 июня (ТАСС). Новое Послание Председателя Совета Министров СССР Н. А. Булганина президенту США Эйзенхауэру по вопросу о разоружении находится в центре внимания китайской печати. Подробное изложение Послания Н. А. Булганина было опубликовано во всех центральных газетах на самых видных местах. Печать КНР подчеркивает большое международное значение новой мирной инициативы Советского правительства, выделяя то место Послания, где говорится, что до достижения международного соглашения по проблеме разоружения усилия государств должны быть направлены на осуществление каждым государством тех конкретных мероприятий по сокращению вооружений, которые можно было бы провести в жизнь, не дожидаясь заключения международного соглашения.

Послание Н. А. Булганина Эйзенхауэру неоднократно передавалось Центральной народной радиостанцией и другими радиостанциями Китая.

### *ИНДИЯ*

ДЕЛИ, 10 июня. (ТАСС). Газеты продолжают уделять большое внимание Посланиям Председателя Совета Министров СССР Н. А. Булганина главам правительств западных держав.

Газета «Хиндустан стандард» публикует сегодня тексты Посланий Н. А. Булганина Дуайту Эйзенхауэру и Антони Идену, предпосылая им заголовки: Великие державы должны первыми предпринять шаги по разоружению. Булганин призывает Эйзенхауэра. Разоружение — наиболее важный вопрос. Газета подчеркивает, что Н. А. Булганин считает проблему разоружения наиболее важным вопросом нашего времени. «Хиндустан стандард» выделяет то место из Послания Эйзенхауэру, где говорится, что сейчас создались более благоприятные условия для прекращения гонки вооружений ввиду определенного ослабления напряженности в международных отношениях.

### *ФРАНЦИЯ*

ПАРИЖ, 10 июня (ТАСС). Послания Председателя Совета Министров СССР Н. А. Булганина руководителям правительств западных стран произвели большое впечатление во Франции.

Агентство Франс Пресс, ссылаясь на авторитетные источники, передает, что Послание Н. А. Булганина председателю совета министров Франции Ги Молле «тщательно изучается специалистами французского министерства иностранных дел».

Газета «Монд» в своих комментариях заявляет, что «основной пункт» Посланий Н. А. Булганина «состоит в предложении, чтобы в ожидании международного урегулирования проблемы разоружения каждая страна согласилась в одностороннем порядке принять в этой области конкретные меры».

Газета выражает мнение, что Послания главы Советского правительства помогут «оживить переговоры» по вопросу о разоружении и «позволяют предвидеть возможность новой инициативы в этой области».

### *АНГЛИЯ*

ЛОНДОН, 10 июня. (ТАСС). Лондонские воскресные газеты «Ньюс оф Уорлд», «Рейнольдс ньюс» и некоторые другие опубликовали на видных местах сообщения о Посланиях Председателя Совета Министров СССР Н. А. Булганина руководителям правительств западных стран. Большинство газет, однако, воздерживается от собственных комментариев.

Дипломатический обозреватель газеты «Обсервер», подчеркивает, что Послания Н. А. Булганина содержат «тонко сформулированное предложение, чтобы западные державы последовали примеру Советского Союза и односторонне сократили численность вооруженных сил...»

«Этот шаг, — продолжает обозреватель, — сделан в такой момент, когда вопрос о будущей стратегии НАТО находится в неопределенном состоянии и когда английское правительство с надеждой ожидает возможности такой перестройки НАТО, чтобы можно было сократить нынешние тяжелые обязательства...» Обозреватель признает, что «тяжелым обязательством» для Англии является «содержание четырех дивизий и тактической авиации на территории Германии». По мнению обозревателя, «русское Послание требует упорных размышлений и консультаций».

## Отряд советских военных кораблей отбыл из Албании

ТИРАНА, 10 июня. (ТАСС). Вчера последний день гостили в Народной Республике Албании моряки отряда советских военных кораблей, прибывшего сюда с дружеским визитом 5 июня.

Командующий Черноморским флотом адмирал В. А. Касатонов устроил вчера прощальный прием. На приеме присутствовали первый секретарь ЦК Албанской партии труда Энвер Ходжа, председатель Совета Министров Мехмет Шеху, председатель президиума Народного собрания Хаджи Леши, члены Политбюро ЦК АПТ, члены правительства Народной Республики Албании, генералы и офицеры Народной армии, посол Народной Республики Албании в СССР Михаль Прифти.

На приеме присутствовал также Чрезвычайный и Полномочный посол СССР в Албании Л. И. Крылов.

Сегодня советские военные корабли — крейсер «Михаил Кутузов» и эскадренные миноносцы «Бессменный» и «Безукоризненный» отбыли на родину.

Провожать советских моряков пришли многие трудящиеся города Дурреса. В порт прибыли секретарь ЦК АПТ Хюсни Капо, первый заместитель председателя Совета Министров и министр народной обороны Бекир Балуку, первые заместители председателя Совета Министров Гого Нуши и Мануш Муфтиу, члены правительства НРА, генералы и офицеры Народной армии, а также Чрезвычайный и Полномочный посол СССР в Албании Л. И. Крылов, военный атташе СССР в Албании полковник А. А. Новиков.

В 11 часов утра отряд советских военных кораблей покидает территориальные воды Народной Республики Албании и берет курс к родным берегам.

## Международные детские лагери в Чехословакии

ПРАГА, 10 июня. (ТАСС). В живописнейших уголках Чехословакии, преимущественно курортных местах, в этом году будет размещено более 20 международных детских лагерей. В них вместе с чехословацкими ребятами будут отдыхать дети из СССР, Болгарии, Венгрии, Польши, ГДР, Югославии. В то же время чехословацкие дети выедут в лагери этих стран.

В Чехословакию были приглашены также дети из Бельгии, Дании, Финляндии, Франции, Италии, Федеративной Республики Германии, Норвегии, Австрии, Швеции, Швейцарии и Великобритании.

## Болезнь президента Эйзенхауэра

ВАШИНГТОН, 9 июня. (ТАСС). Сегодня в три часа утра президенту Эйзенхауэру была сделана хирургическая операция по поводу непроходимости кишечника. Агентство Юнайтед Пресс сообщает, что операция прошла успешно.

ВАШИНГТОН, 10 июня. (ТАСС). Врачи президента Эйзенхауэра заявили вчера на специальной пресс-конференции, что президент Эйзенхауэр будет в состоянии через 4—6 недель возвратиться к исполнению своих «полных обязанностей» и вновь баллотироваться на пост президента.

Состояние президента, сообщили они, является «отличным»; он сможет покинуть госпиталь приблизительно через 15 дней, если не будет никаких осложнений.

## Новое правительство Ливана

БЕЙРУТ, 9 июня. (ТАСС). Вчера было сформировано новое правительство Ливана. Посты премьер-министра, министра внутренних дел и министра по вопросам планирования занимает Абдаллах Яфи, министра иностранных дел — Селим Лахуд, министра национальной обороны — Маджид Арслан.

# *На спартакиаде Кузбасса*

8 июня на стадионе «Химик» в г. Кемерове парадом трехсот спортсменов открылась областная спартакиада.

После торжественного открытия состоялись забеги на 100 метров. Победителями вышли представители команды гор. Кемерова Л. Власова со временем 12,9 сек. и В. Вернер — 11,2 сек.

Большой интерес как среди участников, так и зрителей вызвали соревнования мужчин в беге на 800 метров. Семь бегунов уложились в нормативы второго разряда. Звание чемпиона Кузбасса завоевал Ю. Куляпин (Анжеро-Судженск). Его результат 1 мин. 57,2 сек. Среди женщин на этой дистанции новый областной рекорд с результатом 2 мин. 21,5 сек. установила Л. Дзагоева (Ленинск-Кузнецкий). Старый рекорд, установленный А. Рыльковой (Ленинск-Кузнецкий) в 1952 г., был равен 2 мин. 22,2 сек.

Звание чемпионов области завоевали: в беге на 80 метров с барьерами — Н. Муратова (Сталинск), в прыжках с шестом — Б. Федоров (Анжеро-Судженск), в беге на 400 метров с барьерами—А. Карелин (Белово), в прыжках в длину — Г. Филимонова (Кемерово), в толкании ядра — Л. Сергеев (Сталинск), в прыжках в высоту с разбега — В. Курашов (Белово).

Отличный результат в тройном прыжке показал студент индустриального техникума трудовых резервов В. Крикунов. Он прыгнул на 13 м 73 см, побив на 41 см старый рекорд Кузбасса, установленный в 1952 году прокопьевцем В. Федоровым.

Первый день соревнований легкоатлетов был завершен новым рекордом, который установил спортсмен ДСО «Шахтер» М. Верхотуров в беге на 5.000 метров с результатом 15 мин. 05,8 сек.

В результате соревнования гимнастов по обязательной программе первого разряда и мастеров в первый день по 1-й группе впереди были гимнасты г. Кемерова, на втором месте — гимнасты г. Сталинска и на третьем — г. Прокопьевска.

Победителем командного первенства по фехтованию вышла команда «Шахтера», на втором месте фехтовальщики «Буревестника».

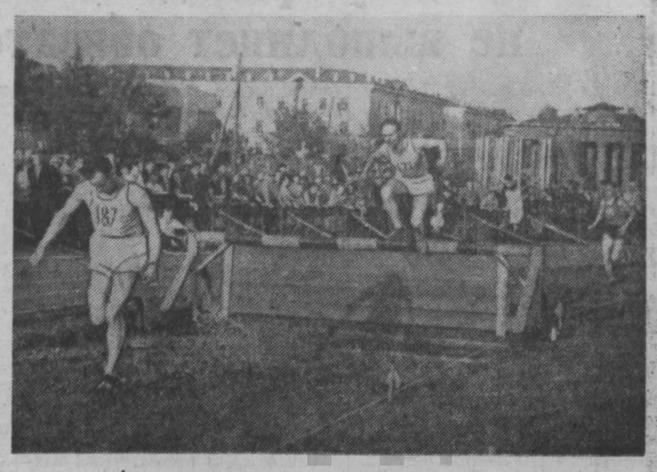

Бег на 3 тысячи метров с препятствиями.

Главный судья по легкой атлетике Н. Тимофеев вручает дипломы победителям.

Начало второго дня областных соревнований легкоатлетов ознаменовалось установлением Л. Власовой нового рекорда области в беге на 200 метров. Она пробежала дистанцию за 26,9 сек. Старый рекорд—27,8 сек. — держался пять лет.

Первые места с результатами, превышающими второй спортивный разряд, и звание чемпионов Кузбасса 1956 года завоевали: в спортивной ходьбе на 10 километров прокопьевец П. Шевцов (48 мин. 10 сек.), в прыжках в длину с разбега — В. Крикунов (6 м 54 см), в прыжках в высоту с разбега — Н. Муратова (1 м 45 см), в беге на 200 метров — В. Вернер (23,3 сек.).

В метании диска среди женщин лучшие результаты (35 м 52 см) показала С. Усанина (Кемерово). В беге на 400 метров победителем вышел студент горного института М. Чернов (52,4 сек.), в беге на 3000 метров с препятствиями — И. Шадрин (Прокопьевск), в метании молота — Ю. Ефимов (Кемерово).

Хороший результат (41 м 50 см) показал в метании диска преподаватель Сталинского педагогического института Н. Сергеев. Он превысил принадлежащий ему же прежний рекорд Кузбасса.

Второй день соревнований легкоатлетов закончился эстафетами 4×100 мужчин и женщин. Обе эстафеты выиграли спортсмены Сталинска. Женская команда Сталинска в составе Петровской, Митасовой, Левштановой и Архиповой установила новый рекорд области — 54 сек. Старый рекорд с результатом 54,3 сек. оставался без изменения с 1949 года.

В этот день первенство области у гимнастов оспаривали города второй группы, которые соревновались по третьему спортивному разряду. Командное первенство выиграли гимнасты Осинников.

У фехтовальщиков началось личное первенство. Среди женщин по рапире его выиграла студентка Кемеровского пединститута Л. Логинова. Чемпионом среди мужчин стал В. Гейко (Кемерово).

Звание чемпиона Кузбасса на 1956 год по фехтованию на эспадронах разыгрывалось в напряженной спортивной борьбе. Победителем вышел член ДСО «Буревестник» В. Прушинский (Кемерово).

Третий заключительный день областных соревнований начался ходьбой на 20 километров. П. Швецов (Прокопьевск) побил рекорд области, который держался с 1949 года, и улучшил время более чем на 4 минуты. Новый рекорд равен 1 час. 44 мин. 01,6 сек.

Новые рекорды Кузбасса также установили: В. Овчинник (Сталинск), метнувший копье на 62 м 79 см, Г. Минаков (Прокопьевск), пробежавший 10.000 метров за 32 мин. 22,9 сек, Л. Дзагоева, пробежавшая 400 метров за 1 мин. 02,7 сек.

Сборная команда г. Кемерова в составе Г. Филимоновой, Л. Егоровой, Н. Коробецкой, Л. Власовой установила новый рекорд области в эстафетном беге 4×200, показав время 1 мин. 52,3 сек.

Острая спортивная борьба разгорелась за звание чемпиона области по десятиборью и пятиборью. Лучшим десятиборцем оказался В. Овчинник (Сталинск). Он набрал 4350 очков. Первое место по пятиборью заняла представительница Анжеро-Судженска Л. Дедилова, набравшая 3183 очка.

В итоге трехдневной спортивной борьбы легкоатлетов первое общекомандное место заняла по первой группе городов команда Кемерова (она награждена переходящим призом областного комитета по физкультуре и спорту), по второй группе — команда Осинников.

В этот же день проводились соревнования гимнастов по произвольной программе мастеров и перворазрядников. Звание чемпиона области по спортивной гимнастике среди женщин завоевала Г. Осорина (Кемерово), выступающая по программе мастеров спорта. Она набрала 75,85 балла. По первому разряду победителем вышла Т. Лозбина (Сталинск), набравшая 100,95 балла. Звание чемпиона Кузбасса по спортивной гимнастике среди перворазрядников завоевал Б. Вальков (Кемерово).

Общекомандное первое место и переходящий приз областного комитета по физкультуре и спорту завоевали гимнасты Кемерова. На втором месте команда Сталинска. Первое место по второй группе городов завоевала команда Осинников.

В заключительный день областных соревнований по фехтованию проводилось личное первенство. Звание чемпиона области по штыку завоевал динамовец В. Гейко, по шпаге — В. Прушинский (Кемерово).

На этом закончилась программа областных соревнований по легкой атлетике, гимнастике и фехтованию. Победителям личного первенства вручены призы и дипломы. Укомплектованы сборные команды Кузбасса, которые будут готовиться к участию в Спартакиаде народов РСФСР.

Необходимо отметить, что еще очень много надо работать нашим легкоатлетам и фехтовальщикам, чтобы достигнуть требований, пред'являемых программой Спартакиады республики.

**Н. НАУМОВ.**
**Фото П. Костюкова.**

## Женская команда СССР — чемпион Европы по баскетболу

ПРАГА, 11 июня. (ТАСС). Закончился розыгрыш первенства Европы по баскетболу среди женщин. В финале встречались команды СССР и Венгрии. В упорной борьбе победу одержала советская команда со счетом 49:41.

В итоге розыгрыша места распределились следующим образом: первое место — команда СССР, второе — Венгрии, третье — Чехословакии, четвертое — команда Болгарии, пятое — Польши, шестое — Италии, седьмое — Франции, восьмое — Австрии, девятое — Югославии, десятое — Румынии, одиннадцатое — Финляндии, двенадцатое — Голландии, тринадцатое — Дании, четырнадцатое — Федеративной Республике Германии, пятнадцатое — Швейцарии и шестнадцатое — Шотландии.

## Открытие Международной встречи журналистов

ХЕЛЬСИНКИ, 10 июня. (ТАСС). Сегодня в пригороде Хельсинки — Отаниеми открылась Международная встреча журналистов.

Ко времени открытия встречи в Хельсинки прибыло свыше 200 делегатов и наблюдателей из 38 стран, в том числе из Англии, Индии, Советского Союза, Франции, Китая, Японии, Польши, Румынии, Италии, Чили, Западной Германии, Югославии. Состав участников встречи свидетельствует о том, что она носит весьма представительный характер.

Встречу журналистов открыл член Инициативного комитета по созыву встречи представитель Индии Бахадур Сингх.

Он говорит о том, что идеи мира и дружбы завоевывают все больше сторонников во всем мире. Сингх рекомендует собравшимся обсудить следующие вопросы:

1. Обеспечение получения об'ективной и правдивой информации.
2. Устранение причин, мешающих взаимопониманию и выполнению журналистами своего профессионального долга.
3. Поиски средств улучшения материального положения журналистов.

Поскольку других предложений не поступило, повестка дня была утверждена.

Затем слово было предоставлено генеральному секретарю Инициативного комитета по созыву настоящей встречи Мартинесу де Ля Вега (Мексика). Он подчеркнул, что встреча не носит политического характера. Цель встречи — обсудить профессиональные вопросы журналистов, вопросы их работы, распространения правдивой и об'ективной информации, материального положения журналистов, добиться взаимопонимания между ними.

Выступивший затем представитель Польши Литауэр поставил ряд проблем, которые волнуют журналистов. Он отметил, что идея мирного сосуществования, идея сотрудничества получает все более широкое признание. Но среди журналистов, которые пишут об этой идее, сотрудничество не установлено.

Литауэр высказывает мысль, что сближению журналистов способствовало бы установление свободы передвижения журналистов между странами Востока и Запада. Необходимо уничтожить все барьеры, стоящие на этом пути, обеспечить журналистам транспортные льготы, льготы по передаче информации и т. д.

Касаясь работы института прессы в Цюрихе, Литауэр замечает, что его деятельность имела бы определенный смысл, если бы он сообщал всем итоги своей работы.

В дискуссии приняли участие Немер (Ливан), Фашид (Иран), Ферано (Боливия) и др. В ходе дискуссии, в частности, указывалось, что поскольку у журналистов нет единой организации, то для налаживания сотрудничества между ними следовало бы создать какой-то комитет, который действовал бы на нейтральной основе. Для облегчения передвижения журналистов высказывалась мысль об учреждении международного удостоверения личности журналиста, которое выдавалось бы например ЮНЕСКО. Следовало бы также наладить между странами обмен изданиями, статьями, телевизионными и радиопередачами. Телеграфные агентства могли бы обмениваться между собой информацией.

Для более детального обсуждения вопросов и вынесения рекомендаций были созданы комиссии в соответствии с вопросами повестки дня.

Кроме того, создана комиссия по общим вопросам.

На встрече были оглашены послания и приветствия от государственных деятелей и журналистов ряда стран.


### *В КИНО И КЛУБАХ*

**КИНОТЕАТР «МОСКВА».** Сегодня. Большой зал — **Сельская учительница** (сеансы для детей: 9, 11), **Бессмертный гарнизон** (1, 2-50, 4-40, 6-30, 8-20, 10-10).

Малый зал — **Они были первыми** (сеансы для детей: 9-30, 11-40), **Девушки с площади Испании** (дети до 16 лет не допускаются, сеансы: 1-50, 3-50, 5-40, 7-40, 10).

Третий зал — **Они были первыми** (4, 6, 8, 10), **Девушка и дуб** (10, 12, 2).

**ЛЕТНИЙ КИНОТЕАТР** (в городском саду). 12 июня — **Кто виноват** (6-40, 8-30 10-20).

**КИНОТЕАТР «МЕТАЛЛУРГ».** 12 июня — **Чемпион мира** (сеансы для детей: 10, 12). **За витриной универмага** (сеансы для взрослых: 2, 4, 6, 8, 10).

**КЛУБ «СТРОИТЕЛЬ».** 12 июня— **Тайна вечной ночи** (6, 8, 10).

**КЛУБ ГРЭС.** 12 июня — **Первый эшелон** (6, 8, 10).

**КЛУБ КХЗ.** 12 июня — **Море зовет** (6, 8, 10).

**ДОМ КУЛЬТУРЫ** (Кировский район). 12 июня — **Дело № 306** (4, 6, 8, 10).

**ЛЕТНИЙ КИНОТЕАТР** (Кировский район). 12 июня — **Дикая Бара** (6, 8, 10).

**КЕМЕРОВСКАЯ ФИЛАРМОНИЯ**

Концерты заслуж. арт. **СМИРНОВА-СОКОЛЬСКОГО** и **ИЛЬИ НАБАТОВА** состоятся в Госцирке 12 и 13 июня.

Билеты, взятые на 9 июня, действительны на 12 июня, билеты со штампом на 10 июня—на 13 июня.

Начало концертов в 9 часов. Оставшиеся билеты продаются в кассе цирка ежедневно с 12 час. дня до 9 час. вечера.

Концерт в Кировском Доме культуры отменяется. Деньги возвращаются в кассе ДК.

**ОТДЕЛ «КНИГА—ПОЧТОЙ»** Кемеровского облкниготорга (адрес: г. Кемерово, п/о 1) принимает заказы иногородных покупателей на «Энциклопедический словарь» в трех томах. Стоимость комплекта 75 рублей.

В словаре около 40.000 статей-справок, значительная часть которых содержит об'яснения научных терминов из области философии, экономики, естествознания, медицины и других отраслей знания.

Книга высылается по почте наложенным платежом.

В ближайшие дни смотрите на экранах кинотеатров, дворцов культуры и клубов Кузбасса новый художественный фильм

(по водевилю Д. Ленского «Лев Гурыч Синичкин»)

Сценарий М. Вольпина, Н. Эрдмана, постановка Константина Юдина, режиссер В. Герасимов, операторы И. Гелейн, В. Захаров, художники В. Егоров, Г. Ткрылев, композитор В. Ширинский.

В ролях — артисты: В. Меркурьев, Л. Юдина, Т. Карпова, М. Яншин, С. Блинников, А. Сашин-Никольский, Н. Афанасьев, Ю. Любимов, С. Чекан.

Производство киностудии «Мосфильм».

В фильме рассказывается об осуществлении заветного желания старого актера прошлого столетия Льва Гурыча Синичкина устроить на сцену свою дочь Лизаньку, одаренную незаурядным талантом.

**ЛЕНИНСК-КУЗНЕЦКОЕ МЕДИЦИНСКОЕ УЧИЛИЩЕ**

**производит набор учащихся обоего пола в возрасте от 14 до 30 лет на 1956—1957 учебный год**

Лица, имеющие образование в об'еме семилетней школы, **принимаются на дневное фельдшерское и акушерское отделения** и подвергаются приемным экзаменам по следующим предметам:

а) по Конституции СССР;
б) по русскому языку (письменно — диктант);
в) по русскому языку и литературному чтению (устно);
г) по математике (устно);

Лица, награжденные по окончании семилетки похвальными грамотами (отличники), а также награжденные золотыми и серебряными медалями, принимаются без вступительных экзаменов, независимо от года окончания школы.

Кроме того, **на фельдшерское отделение** принимаются лица с образованием в об'еме десяти классов, **с ускоренной подготовкой в течение двух лет.**

Поступающие на базе средней школы подвергаются приемным экзаменам по следующим предметам:

а) по русскому языку и литературе (письменно — сочинение);
б) по истории СССР.

Экзамены проводятся по программам, утвержденным Министерством высшего образования СССР.

**Заявления о приеме принимаются по 31 июля с. г.**

К заявлению на имя директора прилагаются:

а) свидетельство (аттестат) об образовании (только в подлиннике);
б) копия свидетельства о рождении (заверенная нотариально) или паспорт (пред'является лично);
в) автобиография;
г) три фотокарточки (снимки без головного убора размером 3×4);
д) медицинская справка о состоянии здоровья;
е) для военнообязанных — военный билет или приписное свидетельство (пред'является лично);
ж) справка с места жительства.

**Экзамены с 1 августа.** Стипендия — на общих основаниях. Иногородным выплачиваются квартирные и выдаются постельные принадлежности.

Адрес училища: **г. Ленинск-Кузнецкий, Кемеровской области, ул. Горького, 63.**

**ТРЕБУЮТСЯ:**

**АРТЕЛИ «КРАСНЫЙ ХИМИК»— кочегары, электрослесарь и разнорабочие.**

Адрес: ул. Чапаева, 31, телефон 4-84.

**Завхоз, столяр, электромонтеры, кладовщик, агент снабжения, лаборанты, разнорабочие.**

Обращаться: г. Кемерово, Кировский район, медицинский институт.

Срочно для работы в пионерлагере, расположенном в деревне Журавли, — **повара, буфетчицы, кухонные рабочие, посудницы, уборщицы, электромонтер 6—7-го разряда.**

Для работы в тресте — **повара, грузчики, плотники, столяры, маляры.**

Обращаться: г. Кемерово, ул. Красная, № 7, отдел кадров треста столовых.

**КИСЕЛЕВСКОМУ СТРОИТЕЛЬНОМУ УПРАВЛЕНИЮ** — рабочие строительных специальностей: **каменщики, штукатуры, маляры, землекопы, разнорабочие.**

Обращаться: г. Киселевск, Кемеровской области, шахта № 13, отдел кадров.

**АПТЕКОУПРАВЛЕНИЮ — бухгалтер-ревизор.** Обращаться: г. Кемерово, ул. Магистральная, № 24, телефон 17-71.

**АВТОБАЗЕ УПРАВЛЕНИЯ ТОРГОВЛИ** срочно — **кладовщик по запасным частям,** знакомый с автоделом.

Обращаться: г. Кемерово, ул. Ворошилова, № 6, с 9 час. утра до 6 час. вечера.

**КЕМЕРОВСКОЙ ТЭЦ** срочно — **столяры, плотники, штукатуры, маляры, токарь 5-го разряда, слесарь-инструментальщик 6-го разряда, слесари-сантехники, газосварщик, инженер** или **техник-строитель** на должность начальника ремонтно-строительного цеха, **инженер-конструктор.**

Обращаться: отдел кадров, телефон 1-66 (химкомбинат).

Срочно на постоянную работу—**квалифицированные кузнецы, автоэлектрики, медники, жестянщики, автослесари 6—7-го разрядов, шоферы 1—2-го классов, сторожа.**

Обращаться: г. Кемерово, Рудничный район, Кемеровская грузовая АТК № 2.

**КЕМЕРОВСКОЙ КОНТОРЕ ГЛАВХИМСБЫТА** — **опытный шофер** на грузовую машину и **грузчики.** Оплата сдельная.

Обращаться: Предкомбинат, 9-й тупик.

**ЗАВОДСКОМУ РАЙИСПОЛКОМУ** гор. Кемерова — **секретарь-машинистка.**

**ЗАПАДНО-СИБИРСКОМУ ГЕОЛОГИЧЕСКОМУ УПРАВЛЕНИЮ** для работы в геологических партиях — **главные, старшие бухгалтеры, бухгалтеры групп.** Выплачивается полевое довольствие в размере 40 процентов.

Обращаться: гор. Сталинск, Кемеровской обл., Набережная, 31.

**Кабельщики, монтажники связи, линейщики, кочегары, печники, плотники, разнорабочие.**

Обращаться: г Кемерово, правый берег, Игарская, № 3. Отдел кадров ССМУ.

**МАШИННО-ДОРОЖНОЙ СТАНЦИИ № 8 — инженеры и техники-дорожники** на должности старшего инженера и начальника отряда.

Обращаться: гор. Кемерово, ул. Мичурина, № 94, телефон 14-63.


Гр. **Голодный** Тимофей Митрофанович, проживающий в г. Кемерове, ул. Павленко, 27, кв. 8, возбуждает дело о расторжении брака с гр. **Голодной** Верой Алексеевной, проживающей в г. Кемерове, ул. Павленко, 27, кв. 8. Дело подлежит рассмотрению в народном суде 3-го участка Заводского района г. Кемерова.

Гр. **Хомутова** Пелагея Алексеевна, проживающая в г. Кемерове, Коксовый переулок, № 7, кв. 6, возбуждает дело о расторжении брака с гр. **Семеновым** Василием Ивановичем.

Дело подлежит рассмотрению в областном суде.

Зам. редактора
**Г. А. НАВАСАРДЯНЦ.**

**АДРЕС РЕДАКЦИИ И ИЗДАТЕЛЬСТВА:** г. Кемерово ул. Сталина, № 66. **ТЕЛЕФОНЫ:** редактора 2-24, заместителя редактора 8-05, секретаря 2-53, секретариата 4-85, **отделов редакции:** партийной жизни 8-63, пропаганды 4-57, обзоров местной печати 15-36, угольного 1-21, промышленности и транспорта 2-37, сельскохозяйственного 4-57, культурно-бытового 15-36, информации 14-21, отдела писем 11-52, отдела об'явлений 6-83, ночной прием информаций 1-21, бухгалтерии 6-83, технического секретаря 15-67, директора типографии 3-96.

2

ОП17934. Типография «Кузбасс» облполиграфиздата Тираж 120.000. Заказ № 3303.