Кемеровская областная библиотека ГАЗЕТНО-ЖУРНАЛЬНЫЙ ФОНД
801804

Пролетарии всех стран, соединяйтесь!

Кузбасс

ОРГАН КЕМЕРОВСКОГО ОБЛАСТНОГО И ГОРОДСКОГО КОМИТЕТОВ КПСС, ОБЛАСТНОГО И ГОРОДСКОГО СОВЕТОВ ДЕПУТАТОВ ТРУДЯЩИХСЯ

№ 117 (8720). | Воскресенье, 20 мая 1956 г. | Год издания 35-й. Цена 20 коп

Успешно провести экзамены в школах

Школы области приближаются к завершающему этапу учебных занятий. Скоро пройдут последние уроки в первых, вторых и третьих классах, и для самых маленьких учеников наступят радостные дни отдыха — летние каникулы. А их старшие товарищи — учащиеся четвертых—десятых классов с 28 мая начнут сдавать переводные и выпускные экзамены, экзамены на аттестат зрелости.

Весенние экзамены — важный этап в жизни школ. Они явятся серьезной проверкой деятельности педагогических коллективов, выявят достижения и вскроют недостатки, допущенные в обучении и воспитании подрастающего поколения, покажут, насколько успешно выполняются задачи, которые поставил XX с'езд КПСС перед народным образованием.

В нынешнем учебном году во многих школах области достигнуты некоторые сдвиги в учебно-воспитательной работе. Поднялась успеваемость учащихся в городах Прокопьевске, Кемерове, Сталинске, Анжеро-Судженске и в большинстве сельских районов. Ученики стали более сознательно относиться к занятиям, улучшилась их дисциплина и организованность.

Наряду с повышением качества преподавания основ наук огромное влияние на рост успеваемости и дисциплины оказало развитие в школах политехнического обучения, день ото дня крепнущее содружество педагогических коллективов с промышленными предприятиями, совхозами и колхозами. В ряде школ области, таких как № 14 в Осинниках, № 8 в Сталинске, № 11 в Анжеро-Судженске, № 4 в Кемерове и др., учителя широко знакомят учеников с производством. Старшеклассники проходят практикумы в цехах шефствующих заводов, на полях колхозов, в мастерских МТС, закрепляя полученные знания, приобретая трудовые навыки.

Сейчас в школах идет активная подготовка к экзаменам. Они кое в чем отличаются от прошлогодних, особенно в десятых классах. Согласно указанию Министерства просвещения, отметка по русскому языку в аттестат зрелости нынче будет выводиться на основании оценки уровня грамотности и развития речи, обнаруженных в экзаменационном сочинении на аттестат зрелости, с учетом грамотности, проявленной выпускником в классных сочинениях, выполненных им в течение учебного года. По новому принципу будет выводиться и отметка по литературе: учитываются не только качество устного ответа на экзамене, но также знание литературы, которое показал учащийся в экзаменационном сочинении и в течение учебного года. В связи с этим преподавателям литературы старших классов следует обратить особое внимание на текущий учет успеваемости, значение которого необычайно возрастает.

Практика показывает, что хорошая подготовка к экзаменам и правильная организация их оказывают исключительно большое влияние на результаты завершающего этапа в жизни школ. В текущем году, как и в прошлом, учителя всех классов, кроме выпускных, сами составляют экзаменационные билеты. Итоги прошлого года показали положительные результаты этого мероприятия. Однако нынче часть педагогов решила механически использовать старые билеты. В результате в них не отражены изменения, происшедшие в учебном плане, новые методические требования. Такие факты имеются в школах Сталинска и Прокопьевска. Руководителям отделов народного образования, школ, методоб'единений необходимо использовать оставшееся время для устранения указанных недостатков: пересмотреть билеты, дополнить их практическими упражнениями и лабораторными работами согласно требованиям программ.

Известно, что успешная подготовка к экзаменам обеспечивается высоким качеством уроков и правильной организацией повторения учебного материала. Но не менее важную роль в этом деле играет и правильная организация занятий учащихся дома. Усиленное повторение требует от школьников в конце года значительного напряжения сил. Преподаватели должны стремиться облегчить труд учащихся по подготовке к экзаменам, тщательно продумать систему домашних заданий. Надо своевременно выявить пробелы в знаниях каждого ученика, правильно организовать консультации. Отдельные педагоги очень часто подменяют индивидуальные консультации массовыми, которые, по сути говоря, превращаются в натаскивание учащихся на ответы по билетам. Этот вид повторения, который отрицательно влияет на сознательность усвоения, к сожалению, еще бытует у отдельных учителей. Такие случаи были недавно обнаружены в школах Кемерова, Ижморского и Топкинского районов.

Школа должна научить детей правильно организовывать самостоятельные занятия перед экзаменами. Прежде всего, надо помочь учащимся составить режим дня, раз'яснить родителям необходимость соблюдения детьми этого режима.

Чем организованнее пройдут подготовка к экзаменам и сами экзамены, тем лучшие результаты они дадут. Экзамены должны проводиться в спокойной и деловой обстановке, без шумихи, нервозности, излишней придирчивости, но и без либерализма. Твердое расписание консультаций, чуткий отклик на каждый запрос школьника, тактичное поведение преподавателей и ассистентов во время опроса, сочетание высокой требовательности с дружелюбным, сердечным отношением к учащимся — все это непременные условия для успешного завершения учебного года.

Спокойная, деловая обстановка на экзаменах должна сочетаться с организацией разумного отдыха учеников. В отдельных школах преподаватели нередко выступают против спорта и других занятий в период экзаменов. Это в корне неправильная точка зрения. Нет ничего зазорного в том, что учащиеся в перерыве между подготовкой к экзаменам поиграют в волейбол, баскетбол, покатаются на велосипеде. Такая разрядка от умственных занятий принесет только пользу.

Многие сотни выпускников десятых классов в этом году пойдут после окончания школы работать в промышленность и сельское хозяйство. Обязанность педагогов — тщательно проверить на экзаменах их знания, особенно по таким предметам как физика, химия, естествознание, математика, география, проследить, насколько знакомы учащиеся с применением изученных основ науки в промышленности и сельском хозяйстве, имеют ли они представление об энергетике, машинах и организации производства в современных условиях.

Перед органами народного образования в период подготовки и проведения экзаменов встают серьезные задачи. Они должны проанализировать качество знаний учащихся по итогам экзаменов, дать характеристику научности и идейности преподавания, умения школьников применять результаты обучения на практике, делать сравнения, выводы, обобщения, давать характеристики, оценивать события и явления. Необходимо следить, чтобы оценка знаний школьников выводилась как результат их работы в течение года и ответа на экзаменах.

Отделы народного образования обязаны строго требовать от руководителей педагогических коллективов соблюдения «Инструкции о переводных и выпускных экзаменах и экзаменах на аттестат зрелости», в частности, недопускать чрезмерного затягивания устных экзаменов, как в прошлые годы, когда нередко они длились с 9 часов утра до 5—6, а то и 9 часов вечера. В эти дни место каждого школьного инспектора, заведующего районо, гороно — в школах.

Сейчас, в завершающий период учебного года, особенно важно добиваться единства учебно-воспитательного процесса. В связи с этим большие и ответственные задачи встают перед партийными, комсомольскими и пионерскими организациями школ.

Тщательный контроль за ходом экзаменов, глубокий анализ итогов учебного года помогут добиться коренного улучшения учебно-воспитательной работы школ в будущем году.

Большой успех нового займа

Дружно и организованно проходит подписка на новый заем в коллективе Беловского дорожностроительного участка дорстройтреста Томской железной дороги.

Как только радио сообщило о выпуске займа, на всех об'ектах участка состоялись митинги, собрания.

— Как мать родная, думают о нас партия и правительство, — говорит сторож тов. Лимар. — Мне исполнилось 75 лет, а работать я не брошу, хотя и получаю пенсию. С радостью отдаю месячный заработок взаймы государству. Пусть оно крепнет еще больше.

Один за другим подходят к столу каменщики, плотники, землекопы, чтобы подписаться на заем. Через несколько часов все строители стройплощадки отдали взаймы государству свои трудовые сбережения.

О СОЗЫВЕ ТРИНАДЦАТОЙ СЕССИИ ГОРОДСКОГО СОВЕТА ДЕПУТАТОВ ТРУДЯЩИХСЯ

Исполнительный комитет Кемеровского городского Совета депутатов трудящихся доводит до сведения депутатов, что в четверг, 24 мая 1956 года, в 3 часа дня созывается тринадцатая сессия городского Совета депутатов трудящихся (пятого созыва).

Сессия состоится в клубе ГРЭС (улица Советская).

Горисполком.

СЕГОДНЯ В ГАЗЕТЕ:

Дружба Кузбасса с Донбассом

У строителей Чехословакии

Горняки шахты им. Сталина подводят итоги комплексной организации труда

В ПОХОД ЗА КУКУРУЗУ

Заочники Юргинского техникума

В Центральном Комитете КПСС

Совещание по вопросам увеличения производства и заготовок мяса

17—18 мая в Центральном Комитете КПСС состоялось совещание секретарей ЦК компартий союзных республик, ведающих вопросами сельского хозяйства, председателей и заместителей председателей Советов Министров союзных республик и председателей плановых комиссий, министров сельского хозяйства, совхозов, мясной и молочной промышленности союзных республик, а также руководящих работников союзных министерств, Госплана СССР и Госэкономкомиссии.

На совещании были заслушаны и обсуждены доклады заместителя председателя Совета Министров СССР т. Мацкевича В. В. «О мерах по увеличению производства и обеспечения выполнения плана заготовок и закупок мяса в 1956 — 1957 гг.» и министра промышленности мясных и молочных продуктов СССР т. Антонова С. Ф. «Об улучшении приемки и переработки скота на предприятиях мясной промышленности».

В работе совещания приняли участие тт. Микоян А. И., Первухин М. Г., Хрущев Н. С., Брежнев Л. И., Аристов А. Б., Беляев Н. И.

С сообщениями о ходе выполнения государственного плана заготовок и закупок мяса и мероприятиях по увеличению производства мяса выступили: тт. Гуреев Н. М. — заместитель председателя Совета Министров Украинской ССР, Пузанов А. М. — зам. пред. Совета Министров РСФСР, Скуртул М. В. — секретарь ЦК КП Молдавии, Мазуров К. Т. — председатель Совета Министров Белорусской ССР, Карибжанов Ф. — секретарь ЦК КП Казахстана, Рагимов С. Г. — председатель Совета Министров Азербайджанской ССР, Строганов В. Г. — заместитель председателя Совета Министров Латвийской ССР, Бенедиктов И. А. — министр совхозов СССР, Алимов А. — секретарь ЦК КП Узбекистана, Лауренайтис И. И. — заместитель председателя Совета Министров Литовской ССР, Юркин Т. А. — министр совхозов РСФСР, Коваль А. Г. — министр совхозов Украинской ССР, Соколов А. В. — заместитель председателя Совета Министров Эстонской ССР.

По обсуждаемым вопросам выступил секретарь ЦК КПСС т. Брежнев Л. И.

Совещание наметило мероприятия, направленные на улучшение организации производства, заготовок и переработки мяса.

На совещании выступил с речью Первый секретарь ЦК КПСС тов. Хрущев Н. С.

Переговоры между Правительственными делегациями СССР и Франции

18 мая в Кремле в дружественной обстановке и в духе взаимопонимания были продолжены переговоры между Правительственной делегацией СССР и Правительственной делегацией Франции.

Состоялась очередная встреча Председателя Совета Министров СССР Н. А. Булганина, Члена Президиума Верховного Совета СССР Н. С. Хрущева и Первого Заместителя Председателя Совета Министров СССР и Министра Иностранных Дел СССР В. М. Молотова с Председателем Совета Министров Французской республики Ги Молле и Министром Иностранных Дел Франции К. Пино.

Во время этой встречи состоялся обмен мнениями по вопросам развития экономических и культурных связей между Советским Союзом и Францией. Было констатировано совпадение точек зрения представителей обеих правительств по многим аспектам указанных вопросов. Было решено поручить экспертам обеих сторон подготовить на основе состоявшегося обмена мнениями соответствующие предложения и представить их для дальнейшего рассмотрения.

На этом же заседании поручено представителям обеих сторон подготовить проект заключительного заявления о переговорах между Правительственной делегацией СССР и Правительственной делегацией Франции.

ОБРАЩЕНИЕ

Центрального Комитета Коммунистической партии Советского Союза и Совета Министров СССР ко всем комсомольским организациям, к комсомольцам и комсомолкам, ко всей советской молодежи

Дорогие товарищи!

Коммунистическая партия и Советское Правительство обращаются ко всем комсомольским организациям, к комсомольцам и комсомолкам, ко всей советской молодежи с призывом направить своих лучших товарищей на строительство электростанций, металлургических, химических, нефтеперерабатывающих и машиностроительных заводов, рудников, угольных шахт, железных дорог, предприятий по производству цемента и сборного железобетона в восточных и северных районах страны и в Донбассе.

Это необходимо для того, чтобы полнее использовать богатейшие природные ресурсы Востока и Севера страны, обеспечить успешное выполнение задач, поставленных XX с'ездом партии.

За годы Советской власти в Сибири и в других восточных районах страны проделана огромная работа. Неузнаваем стал этот край! Здесь выросли новые города, построены крупнейшие заводы, фабрики, шахты и рудники, проложены тысячи километров железных дорог.

Однако богатства Востока и Севера страны используются еще далеко не в полной мере. А богатства эти поистине неисчерпаемы. В Сибири, например, сосредоточено до 75 процентов всех имеющихся в СССР запасов угля и до 80 процентов гидроэнергетических ресурсов, четыре пятых лесных богатств, крупнейшие месторождения цветных и редких металлов, железных руд, химического сырья. Большие возможности имеются здесь и для развития сельского хозяйства — для производства зерна и продуктов животноводства. Теперь у нас имеются все условия и средства для того, чтобы осваивать восточные районы страны усиленными темпами, поставить их несметные природные богатства на службу народу, великому делу коммунистического строительства.

В шестой пятилетке около половины всех капитальных вложений будет направлено на развитие восточных районов страны. В течение двух—трех пятилеток в Сибири будет создана третья мощная металлургическая база страны с производством 15—20 миллионов тонн чугуна в год. Уже в 1960 году здесь должно быть добыто угля и выплавлено чугуна больше, чем во всем Советском Союзе в 1950 году. На могучих реках Восточной Сибири будут сооружены крупнейшие в мире гидроэлектростанции. Только Братская гидроэлектростанция на Ангаре даст столько электроэнергии, сколько дадут Куйбышевская и Сталинградская гидроэлектростанции, вместе взятые. В 1960 году в восточных районах будет выработано электроэнергии значительно больше, чем по всему Советскому Союзу в 1954 году. За годы шестой пятилетки на Востоке предстоит построить более ста машиностроительных заводов, способных производить все виды машин, механизмов, аппаратуры и приборов.

Развивающаяся промышленность восточных районов требует значительного расширения сети железных дорог. В шестой пятилетке намечено построить и ввести в эксплуатацию железнодорожные линии Магнитогорск—Абдулино, Сталинск—Абакан, Барнаул—Омск, проложить новые стальные пути в районах освоения целинных и залежных земель.

Уже строятся Соколовско-Сарбайский горно-обогатительный комбинат, Карагандинский металлургический завод, предприятия Атасуйского рудного месторождения, Красноярская гидроэлектростанция на Енисее, Братская гидроэлектростанция на Ангаре, Бухтарминская ГЭС в Казахстане. Вступила в строй первая очередь Канского хлопчатобумажного комбината в Красноярском крае. Идет строительство Новосибирского турбогенераторного, Павлодарского комбайнового, Омского нефтеперерабатывающего и других заводов. Сооружен ряд предприятий на Крайнем Севере.

В восточных районах страны живут и работают миллионы советских людей, они любят свой край, гордятся им. Но многие из этих районов еще недостаточно заселены, и население этих районов ждет нового пополнения своей трудолюбивой и дружной семьи. Тысячи юношей и девушек уже прибыли на берега Ангары, где сооружается крупнейшая в мире гидроэлектростанция. Иркутские комсомольцы послали сотни молодых рабочих на строительство будущей линии электропередачи Иркутск—Братск. Первые посланцы Ленинского комсомола пришли на раскинувшуюся в степях Казахстана гигантскую строительную площадку, где сооружается металлургический комбинат, получивший в народе название «Казахстанская Магнитка».

Для осуществления всех этих величественных планов потребуются новые сотни тысяч рабочих. Это должны быть смелые, сильные, не боящиеся трудностей, мужественные молодые люди, горящие желанием отдать свою энергию на благо советского народа. Такие люди у нас есть!

Партия и Правительство обращаются ко всем комсомольским организациям, комсомольцам и комсомолкам, ко всей советской молодежи с призывом выделить из своей среды в 1956—1957 годах 400—500 тысяч юношей и девушек, которые взялись бы за сооружение в восточных районах новых заводов, гидроэлектростанций, угольных шахт, рудников и других предприятий, а также железных дорог.

Комсомол — верный помощник партии. Он всегда горячо откликался на все призывы партии, смело шел на самые ответственные и трудные участки работы и с честью выполнял свой долг перед Родиной. Вспомните героических строителей Комсомольска-на-Амуре — города юности на Дальнем Востоке, вспомните самоотверженный труд ударных комсомольских бригад, сооружавших металлургические гиганты Урала и Кузбасса! Неувядаемой славой покрыли себя посланцы Ленинского комсомола и в наши дни, совершив замечательный трудовой подвиг в борьбе за освоение целинных и залежных земель. Благодаря упорному труду молодежи, миллионы гектаров ранее пустовавших земель поставлены на службу советскому народу.

Нет сомнения в том, что и на этот раз советская молодежь горячо откликнется на призыв Партии и Правительства, самоотверженной работой на стройках Сибири, Дальнего Востока, Крайнего Севера, Казахстана и Донбасса умножит славные традиции комсомола.

Партия и Правительство уверены, что комсомольцы Москвы, Ленинграда, Киева, Минска, Одессы, Харькова, Ростова-на-Дону, Тбилиси, Баку, Еревана и других крупных городов страны покажут в этом деле пример. В крупных промышленных центрах имеются сейчас резервы рабочей силы, и перемещение этих резервов в восточные районы является государственно целесообразным делом.

Призыв Партии и Правительства безусловно найдет поддержку и среди молодежи, которая окончила или оканчивает среднюю школу. Участие в сооружении предприятий шестой пятилетки откроет перед ней увлекательные перспективы, широкую и славную дорогу в трудовую жизнь.

В ряды строителей приходят и демобилизованные воины. Воспитанные в духе высокой преданности социалистической Отчизне, закаленные в борьбе с трудностями, они должны служить для всех молодых строителей примером высокой сознательности, организованности, дисциплины.

Обращаясь с настоящим призывом к молодежи, Партия и Правительство считают нужным прямо и открыто сказать о трудностях, которые ожидают новоселов. Молодые друзья! На первых порах у вас не будет таких бытовых удобств, к которым вы привыкли в больших городах. Не сразу появятся благоустроенные поселки с хорошими домами и клубами — все это вам придется создавать своими руками. Поэтому на новостройки должны поехать люди волевые, стойкие, сильные духом, не боящиеся трудностей и готовые их преодолеть.

Партийным, советским, комсомольским и профсоюзным организациям необходимо обсудить настоящее Обращение на общих собраниях комсомольцев и молодежи, раз'яснить юношам и девушкам важность и значение призыва на работу в восточные и северные районы страны, отобрать из числа молодежи, добровольно из'явившей желание поехать на новостройки, способных оправдать на деле доверие коллектива.

Партия и Правительство надеются, что комсомольцы и молодежь, из'явившие желание работать на новостройках, воспримут это как серьезное поручение Партии и Правительства, как почетный долг перед Родиной и поедут туда не как гости или сезонники, а как подлинные хозяева, решившие в корне преобразовать эти богатейшие края.

В настоящее время во всех уголках Советской страны человек может жить полнокровной жизнью, активно участвовать в социалистическом строительстве, пользоваться всеми благами культуры. В районах новостроек все шире развертывается жилищное и культурно-бытовое строительство. Теперь эти места не такие уж глухие, какими они были прежде. Радио, кино, библиотеки, клубы давно вошли здесь в быт советских людей. А когда приедут из крупных городов и промышленных центров тысячи молодых строителей, дело пойдет еще веселее. Вы, молодые друзья, будете не только строителями заводов, шахт, электростанций, железных дорог, но и проводниками передовой культуры в этих районах.

ЦК КПСС и Совет Министров СССР обращают особое внимание руководителей министерств и ведомств, строек и предприятий на их ответственность за организованный прием вновь прибывающих молодых рабочих и создание для них необходимых производственных и культурно-бытовых условий. Партийные, комсомольские и профсоюзные организации должны чутко относиться к нуждам и запросам молодых рабочих, окружить их вниманием и заботой.

Партия и Правительство, призывая советскую молодежь для работы на стройках и предприятиях восточных и северных районов страны, а также на строительстве шахт Донбасса, уверены, что молодые патриоты с честью справятся с возложенными на них задачами, своим трудом будут содействовать росту могущества нашей великой Советской страны.

Молодые патриоты! Партия и Правительство зовут вас на новые трудовые подвиги во имя дальнейшего расцвета нашей любимой Родины, во имя победы коммунизма!

Центральный Комитет Коммунистической партии Советского Союза. *Совет Министров Союза ССР.*

18 мая 1956 года

В столице нашей Родины—Москве

Музей на Ленинских горах

Музей землеведения МГУ на Ленинских горах — самый молодой в стране. Он открылся в мае прошлого года, но уже приобрел мировую известность. Около десяти тысяч зарубежных гостей побывало в его залах, занимающих семь этажей главного университетского корпуса.

В экспозиции и фондах музея — 80 тысяч экспонатов. В их отборе и подготовке участвовало около 500 ученых страны. Богатейшие материалы позволили научным сотрудникам с первых же дней развернуть большую учебно-научную и пропагандистскую работу. Здесь занимаются не только студенты университета, но и других вузов столицы. Для 6,5 тысячи старшеклассников московских школ были организованы экскурсии и читались лекции по вопросам естествознания. Консультациями музея пользуются научные и государственные учреждения.

С начала открытия в музее и на развернутой в его залах выставке, посвященной 200-летию Московского университета, побывало 125 тысяч человек.

Технический журнал на заводе

На Московском шинном заводе вышел первый номер «Информационно-технического бюллетеня». В нем опубликованы интересные статьи и информационные материалы, иллюстрированные чертежами, диаграммами и фотографиями.

В бюллетене рассказывается о сконструированных заводом шинах для новых автомобилей. Описывается двухступенчатая конденсатосборная установка, разработанная заводскими энергетиками и премированная на Всесоюзном конкурсе по экономии электроэнергии и пара.

Много поучительного в статье лучшего прессовщика завода Макаренко, рассказывающего о том, как он ликвидировал брак автопокрышек. Дана информация о новых исследованиях центральной лаборатории, об усовершенствованиях новаторов. В бюллетене опубликованы также другие материалы, пропагандирующие новую технику и передовой опыт.

Об'ем бюллетеня — четыре печатных листа. Он будет выходить каждый квартал. Редактором и членами редколлегии его являются ведущие инженеры завода.

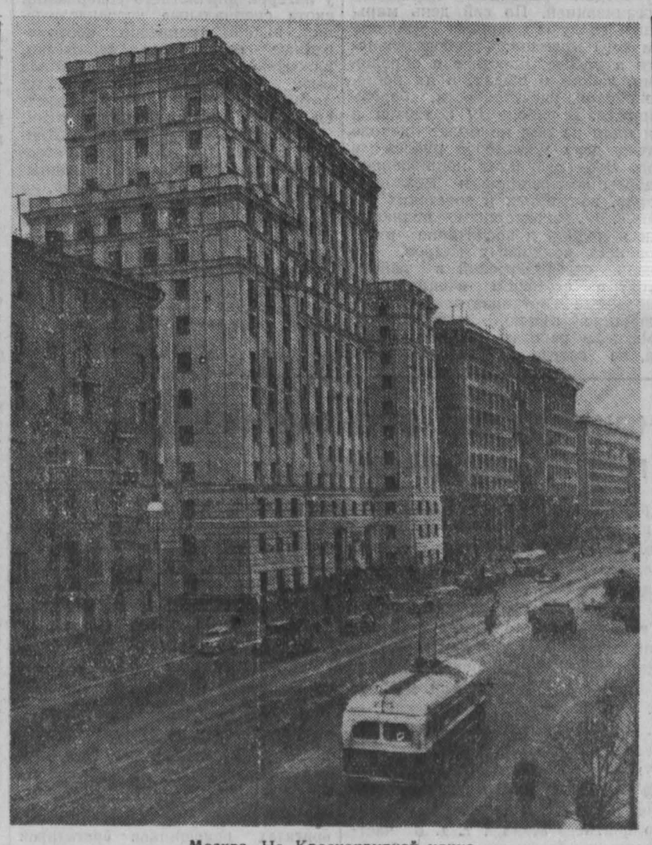

Москва. На Краснопрудной улице.

Аттестат ВСХВ — заводским садоводам

Парк московского завода «Калибр» занимает площадь в двадцать с лишним гектаров. Он начинается на под'ездных путях к предприятию, на улице, где расположен поселок, клуб, ремесленное училище.

Здесь все уже приняло яркий, красочный вид. В зеленом наряде уже тополи, рябина, береза, черемуха. Начинают распускаться липа, каштаны, ясень. Появились бутоны сирени, жасмина.

На большой площади оранжереи под стеклянными крышами выращивается около четверти миллиона корней рассады цветов однолетников и почти всех видов ковровых растений. Здесь культивируются примулы, гортензии, бегонии, драцены, хризантемы.

С каждым годом парк расширяется. Осенью были посажены 400 серебристых елочек и пихт. Все они принялись. В мае было дополнительно высажено более 500 деревьев, много кустарников. До 200 деревьев тополя, липы, яблони, черемухи посажены в эти дни возле клуба.

У работников цеха озеленения завода «Калибр» большая радость: 15 мая коллективу цеха были вручены аттестат Всесоюзной сельскохозяйственной выставки, присужденные за выставленные в 1954 и 1955 гг. экспонаты — цветочно-декоративные растения, применяемые для озеленения цехов и территории завода.

Новый жилой квартал

Новые Черемушки — застраиваемый район на юго-западе Москвы. За последние годы здесь сооружены десятки многоэтажных жилых домов, возведены здания школ, детских садов, магазинов.

Архитектурно-строительный совет гор. Москвы рассмотрел и одобрил проект застройки большого жилого квартала в этом районе. Для него отведена территория в 12,5 гектара. Здесь будет возведено 16 пятиэтажных жилых домов на 956 квартир из двух и трех комнат с общей жилой площадью в 41.400 квадратных метров.

Все дома решено строить по типовым проектам из крупных бетонных блоков. Широкое применение найдут сборные конструкции и детали заводского изготовления.

На территории нового жилого квартала решено также построить среднюю школу, два детских сада, детские ясли, здание продовольственного и промтоварного магазина, гараж для индивидуальных машин. В центре квартала разместится футбольное поле с волейбольными и баскетбольными площадками. Зеленые насаждения — газоны, цветочные клумбы, деревья и кустарники — займут почти половину всей территории, отведенной для застройки нового квартала.

Проект застройки квартала разработан коллективом архитекторов и инженеров специального архитектурно-конструкторского бюро архитектурно-планировочного управления Мосгорисполкома.

Впервые в Москве строительство жилых домов из крупных блоков будет осуществляться поточно-скоростным методом.

Теплоход на колесах

Интересный поезд отправился 17 мая рано утром от берега Химкинского водохранилища по Ленинградскому шоссе к берегу Сенежского озера, в город Солнечногорск.

Мощный трактор-тягач вел за собой два треллера с погруженным на них пассажирским теплоходом «Н. Гастелло». Необычный груз весом около 25 тонн легко выдерживали 16 пар колес треллеров.

Теплоход «Н. Гастелло» почти таких же размеров, как широкоизвестные теплоходы «Москвич», предназначен для пассажирских сообщений от Солнечногорска по Сенежскому озеру. (ТАСС).

БОЛЬШАЯ ДРУЖБА

От специального корреспондента «Кузбасса»

В календаре каждого, пожалуй, из нас есть даты, которые никогда не старятся. Почти 20 лет назад гостил в Кузбассе в составе делегации донецких шахтеров, тогда еще рядовой забойщик, а ныне главный инженер крупнейшего в Сталинской области треста «Чистяковантрацит» Лев Михайлович Белинский. Срок немалый прошел, много воды с тех пор утекло, большие перемены произошли в личной жизни потомственного горняка, но и по сей день не потускнели его впечатления от той поездки. Надолго в память врезались серые шапки терриконов и металлические копры новых мощных кузнецких шахт, города и поселки в лесах новостроек (Кузбасс тогда только еще на ноги становился) и особенно теплота, с которой их, посланцев Украины, встречали на Кузнецкой земле, задушевные беседы с друзьями-шахтерами. Много их завел тогда среди кузнечан Лев Михайлович.

А разве мало в Кузбассе друзей у горняков донецких шахт № 40 «Кураховка», имени Челюскинцев, у машиниста угольного комбайна шахты № 5 «Трудовская» украинца Игната Чепыжко, у сталевара с «Азовстали» Александра Малецкого, у бригадира тракторного отряда Полины Ангелиной? Тысячи!

Крепкая трудовая дружба связывает механизаторов Ленинского рудника и шахтеров Чистякова, металлургов Сталинска и Запорожья, проходчиков Киселевска и Снежнянска, машиностроителей Анжеро-Судженска и Горловки. И ничего, что друзей разделяют большие расстояния. Они соревнуются, помогают друг другу совершенствовать профессиональное мастерство, повышать производительность и культуру труда.

Часто случается так: затеет кто-нибудь в Донбассе или Кузбассе, будь то шахтер или сталевар, строитель или кукурузовод, хорошее, приносящее пользу государству дело, и вскоре за тысячи километров от новатора его почин подхватят, с ним завяжут дружбу, ему будут писать письма, спрашивать, советовать, как лучше довести до конца начатое. Токарь Старо-Краматорского машиностроительного завода Николай Яцура, выступая на одном из рабочих собраний, накануне XX с'езда КПСС, дал слово помочь своим молодым товарищам Марии Клименко, Надежде Писаренко и Марии Вороне в текущем году повысить производительность труда на 50 процентов.

Голос украинского токаря-новатора услышали в Кузбассе. Александр Нартыш, его друзья по работе токари Венгловский, Гук, Стельмах первыми на Киселевском госмашзаводе поддержали Николая Яцуру и сейчас, не считаясь со временем, усталостью, помогают отстающим станочникам, с любовью передают им свой опыт, кропотливо учат их новым, прогрессивным приемам и методам работы.

За Яцурой и Нартышем встали сотни передовых рабочих. И ныне движение за оказание помощи малоопытным, отстающим принимает в Кузбассе все более широкий размах. Такова сила примера, цена трудового содружества.

В Сталино, в вестибюле гостиницы мне случайно довелось встретиться с земляком Николаем Спиридоновичем Куклиным. Он долгое время работал забойщиком в Кузбассе, а в 1948 году переехал в Макеевку. Разговорились. Куклину никак не верилось, что в близких его сердцу местах, особенно на шахтах, где трудился, произошли такие изменения.

— Восемь лет назад мы всем коллективом шахты не давали за месяц по 25 тысяч тонн угля, а по вашим рассказам выходит, что полысаевцы одним комбайном больше добывают...

Его состояние понятно: трудно в такое поверить, и удивляться, действительно, есть чему. Когда Н. С. Куклин уезжал из Ленинска-Кузнецкого, там еще и понятия не имели о горных комбайнах. Теперь же с их помощью здесь добывается больше половины всего угля. Комбайны сейчас работают на шахтах Белова, Осинников, Сталинска, Анжеро-Судженска. За восемь лет такой прогресс, такой скачок вперед!

И в этом—немалая заслуга донецких горняков, ученых-угольщиков. Конструкторы Украины изобрели, а машиностроители Горловки изготовили для кузнецких шахтеров прекрасные угледобывающие машины — комбайны «Донбасс», «Горняк». донецкие механизаторы помогли кузнечанам освоить новую технику в условиях нашего бассейна. А когда на «Полысаевской-1» зародился новый комплексный метод организации труда в механизированных лавах, шахтеры Украины позаимствовали его и широко внедрили у себя. Трудно сейчас найти на шахтах Сталинской области очистной забой, оборудованный комбайном, в котором бы работали по-старому, без «комплекса».

Примеров плодотворного, творческого содружества трудящихся Кузбасса и Донбасса можно привести много. Они ярко иллюстрируют великую силу социалистического соревнования, силу по-настоящему большой и крепкой дружбы. Однако, будучи в Донбассе, мы не раз слышали сожаления по поводу того, что эта сила не всегда еще оценивается по достоинству, не всегда полно и умело используется в борьбе за общее дело — успешное претворение в жизнь решений XX с'езда КПСС. Об этом говорили нам начальник шахтоуправления № 9-10 Семен Яковлевич Петренко, секретарь Чистяковского горкома КПУ Петр Игнатьевич Власенко, председатель колхоза имени Ленина Петр Иванович Лабезный и многие др.

И они правы. На самом деле, социалистическое соревнование, трудовая дружба трудящихся Кемеровской и Сталинской областей могут приносить гораздо большую пользу. Вся беда в том, что не научились мы еще по-настоящему ценить передовое, перенимать хорошее, бороться за внедрение нового. Разве не этим об'ясняется то, что в Кузбассе скорость проходки вертикальных стволов до сих пор в несколько раз меньше, чем на донецких шахтах, скажем на «Ветке-глубокой», что в мартеновском производстве в Донбассе применяется уже кислород, а на Кузнецком металлургическом комбинате еще нет?

Донбассовцы нашли простой способ дегазации угольных пластов, но у нас он еще не применяется. В Кузнецком бассейне значительно выше темпы прохождения основных подготовительных выработок, чем на шахтах Сталинской области, и, конечно, проходчикам Украины есть чему поучиться у кузнечан.

Надо, чтобы трудящиеся Кузбасса и Донбасса почаще обменивались делегациями, чтобы они бывали друг у друга на шахтах, заводах, стройках, в колхозах и МТС, на месте знакомились с передовым опытом. Заслуживает внимания предложение насчет организации на передовых предприятиях обоих областей стажировки рабочих и командиров производства. Польза от живого общения исключительно огромная.

Всего несколько дней пробыла в Донбассе делегация трудящихся Кемеровской области, но сколько хорошего увидели кузбассовцы там, как много они переняли у своих украинских друзей!

...В небольшом уютном кабинете первого секретаря Марьинского райкома КПУ Захара Николаевича Глухова на стене висит пожелтевшая от времени фотография, где в кругу партийных и советских активистов сидит тов. Хрущев. Никита Сергеевич в двадцатых годах жил в Марьинке, руководил районной партийной организацией. По сей день марьинцы следуют хорошим традициям того времени: требовательности в работе, простоте в обращении, заботе о людях, о их росте, хозяйской расчетливости, бережливости. В районе 17 колхозов и ни один из них не имеет дохода менее двух миллионов рублей в год. Это—результат напряженной работы колхозников и механизаторов, партийных и советских органов. Характерным являются здесь подбор и воспитание руководящих колхозных кадров. Во главе сельхозартелей в районе стоят в основном специалисты, способные организаторы, люди, любящие землю, знающие ее, умеющие работать на ней. Правда, не всегда с председателями получалось гладко, но если марьинцы допускали ошибку, то они же и исправляли ее быстро. Был в районе однажды такой случай. В отстающий колхоз имени Ильича райком партии направил председателем агронома тов. Лыкова. Уехал тот, и о нем как-то забыли, во-время не помогли. Лыков не смог выправить положение, колхоз ухудшил работу, и председателя сняли. Потом же специалисты, ссылаясь на отношение райкома партии к Лыкову, стали неохотно идти в деревню. В райкоме учли свою ошибку, перестроились. Молодому агроному тов. Дыкухо работники райкома помогли поднять в колхозе дисциплину, вместе с Захаром Николаевичем Глуховым он ездил по передовым сельхозартелям, смотрел, учился вести хозяйство. А когда руководимый им колхоз окреп, райком партии организовал туда экскурсию председателей других артелей района с тем, чтобы они изучили там новый способ кормозапаривания.

На первый взгляд, ничего, кажется, особенного нет в этом мероприятии. Но Дыкухо после этого почувствовал себя увереннее, стал еще усердней работать, настойчивее бороться за внедрение в производство передового, прогрессивного.

Наша делегация побывала в колхозах Марьинского, Авдеевского, Селидовского районов Сталинской области. Где бы ни появлялись сибиряки, их везде хорошо встречали, тепло провожали. Но примечательно не только это. Мы еще раз убедились, что нет у трудящихся Донбасса никаких секретов от нас, что всей душой они готовы делиться с нами своим опытом, достижениями, помогать нам добывать больше угля, выплавлять больше металла, выращивать высокие урожаи пшеницы, кукурузы.

— А чого ж до мене не зайшлы, не подивились на мою работу? — с упреком сказал нам шестидесятипятилетний птичник колхоза имени Ленина, участник Всесоюзной сельскохозяйственной выставки Петр Михайлович Козленко, когда мы хотели пройти мимо птицефермы.

Сколько смысла в этих словах простого украинского колхозника, как ярко и глубоко они раскрывают его душу, желания!

Петр Михайлович завлек рассказом о своей работе даже тех, кто ничего не понимал в птицеводстве. Обо всем он говорил подробно, словно боялся, что сибиряки не поймут всех секретов его трудовых успехов, вдруг что-нибудь упустят из накопленного им многолетнего опыта, будут делать не так, как он.

Да разве только П. М. Козленко хотел быть для нас хорошим учителем! Где бы ни были кемеровцы, им везде старались рассказать подробнее, показать лучшее, что может принести пользу. А надо сказать, что у трудящихся Сталинской области есть чему поучиться и есть что перенять. В колхозах Донбасса, например, гораздо лучше, чем у нас, в Кузбассе, обстоят дела с животноводством. Скот, особенно молочный, там почти весь породистый, содержится он в типовых, капитально построенных помещениях. Трудоемкие процессы на фермах механизированы.

Украинские животноводы — очень заботливые люди. В наших колхозах для приготовления соломы к скармливанию скоту нередко даже соломорезками пренебрегают, а там поступают иначе — солому предварительно пропускают через специальные терки.

Мы видели в колхозах Донбасса возле животноводческих ферм, у лагерей для летнего содержания скота специальные древонасаждения, видели прекрасно оборудованные кормокухни, запарники, разбитые на секции силосные ямы, аккуратные коровники, телятники. Во всем здесь чувствуется любовь к делу, хозяйские руки.

Наша делегация покидала Донбасс с чувством большой благодарности трудящимся Украины за их радушие, гостеприимство, за ту большую помощь, которую они оказывают кемеровцам в борьбе за успешное выполнение плана шестой пятилетки.

— До побачиньня, — провожая нас, говорили украинцы. — До свидания, — отвечали мы. — Пусть крепнет наша дружба!

И. КИРЬЯНОВ.

Колхозники и механизаторы! Добивайтесь отличного качества полевых работ!

Передовики весеннего сева

ПРОКОПЬЕВСК, 19 мая. (Корр. «Кузбасса»). С каждым днем увеличивается число колхозов, завершивших посев пшеницы. Вслед за сельхозартелью «Путь Сталина» (председатель тов. Сафронов) закончили сев пшеницы механизаторы, работающие в колхозе «Знамя Ильича» (председатель т. Николаев). На полях этой артели работает тракторная бригада, которой руководит П. Д. Сидоров. В отличие от прошлых лет сев пшеницы нынче она завершила в два раза быстрее. Засеяно этой культурой 750 гектаров, а всего яровыми на 17 мая было засеяно 850 гектаров.

В этой артели нынче введены некоторые новшества в организации полевых работ. Председатель правления тридцатитысячник М. Н. Николаев предложил укрупнить тракторную бригаду — вместо двух создать одну и руководство ею поручить опытному механизатору тов. Сидорову. Укрупненная бригада имеет 9 тракторов и 4 сеялки. За тракторной бригадой закрепили постоянных прицепщиков и сеяльщиков, автомашину для подвозки зерна, организовали групповую работу посевных агрегатов.

Помощника бригадира тов. Ашпина избрали руководителем партийно-комсомольской группы. Коммунисты и комсомольцы показывают пример добросовестного отношения к труду, увлекают за собой остальных хлеборобов. Трактористы члены партии тт. Шахов и Андреев с первых дней полевых работ перевыполняют нормы выработки.

Нынче колхоз расширяет посевные площади. Посадка картофеля производится на целинных землях. Значительно увеличена площадь под кукурузой. Этой культурой будет засеяно 200 гектаров вместо 70 гектаров в прошлом году. Посев кукурузы уже начался.

☆ ☆ ☆

ЮРГА, 19 мая. (Корр. «Кузбасса»). Колхозники сельхозартели «Новый мир» в содружестве с механизаторами Копыловской МТС 17 мая завершили сев пшеницы на площади, превышающей 1000 гектаров. В этот день агрегат Н. Кадочникова засеял последние 32 гектара пшеницей. Несколькими днями раньше, за две смены он сцепом трех сеялок дал выработку 120 гектаров, намного перевыполнив двусменное задание. 18 мая колхоз сеял пшеницу сверх плана и приступил к посадке картофеля квадратно-гнездовым способом.

☆ ☆ ☆

ИТАТ, 19 мая. (Корр. «Кузбасса»). Труженики сельского хозяйства района активно борются за быстрейшее окончание сева. Колхозники сельхозартели «Кузбасс» в содружестве с механизаторами бригады Г. Е. Данилова завершили сев пшеницы.

Высокопроизводительно работает в эти дни посевной агрегат тракториста Н. Кравченко. Дневной итог его работы — полтора гектара на каждый диск сеялки.

В этом колхозе приступили также к севу овса, кукурузы и к посадке картофеля. Пропашные культуры размещаются на лучших землях.

Закончив сев пшеницы, приступили к посадке картофеля колхозы имени Кагановича и «Трудовая».

НА СНИМКЕ: посев кукурузы квадратно-гнездовым способом в колхозе имени Мичурина, Крапивинского района. Сев ведут тракторист А. ПЕРВИНОВ и машинист П. ЛАПИКОВ.

Фото Е. Смирнова.

Кукурузу сеет Петр Лапиков

По полю идет трактор с металлическими катками. Взлохмаченная гребнистая пашня покрывается гладкими, блестящими на солнце лентами. Только след колесника разрывает ровный, как стол, массив.

— Готовим пашню для посева кукурузы, — поясняет бригадир второй полеводческой бригады К. И. Звягин.

Как бы в подтверждение его слов к массиву подходит второй трактор «СХТЗ» с кукурузосажалкой «СКГ-6». Собрались и колхозницы — члены кукурузоводческого звена Лидии Гаус. Сегодня для них ответственный день — начало сева этой важной кормовой культуры.

Много труда приложили члены звена в период подготовки к севу. Зимой возили удобрения. Весной задерживали талые воды, прибивали влагу. Перед севом участвовали в калибровке и протравливании семян. Но больше всего было забот, как бы научиться быстро переносить мерную проволоку, добиться получения квадратов. Для этого они не раз проводили практические занятия, указывали друг другу на недостатки, «отрабатывая» каждую операцию.

...Трактор стал у края полосы. Звеньевая Лидия Гаус с бригадиром Кондратием Ивановичем Звягиным провешивают контрольную линию. Колхозницы Ольга Варфоломеевна Куприс и Зинаида Егоровна Куприс растягивают мерную проволоку. Машинист кукурузосажалки Петр Павлович Лапиков ставит машину в рабочее положение. Лапиков—опытный механизатор. Он уже семь лет работает на комбайнах различных марок, а в прошлом году сеял кукурузу в колхозе имени Хрущева.

Наконец, все готово. Машинист дает сигнал, и трактор тронулся. Сделан первый проход, за ним — другой, третий. Директор Тарадановской МТС Б. В. Петляковский проверяет правильность расположения гнезд. Проверка показывает, что сев идет правильно, квадраты будут.

Сев начался. Звену Лидии Гаус предстоит сделать многое. За звеном в количестве 6 человек закреплено 50 гектаров кукурузы. Главная их забота сейчас быстрее посеять, добиться обязательного получения квадратов с тем, чтобы летом иметь возможность обрабатывать кукурузу в двух направлениях и получить более высокий урожай.

Успех звена во многом будет зависеть от работы механизаторов. П. П. Лапиков взял обязательство засевать за световой день по 12 гектаров.

— Думаю, что свое слово мы сдержим, а если поднажмем, то и перевыполним обязательство, — заявляет он.

Мы верим, что дружный коллектив звена при помощи механизаторов справится со своими задачами, не только быстро и хорошо посеет, но и вырастит и соберет урожай не менее 250—300 центнеров зеленой массы с гектара. Верим и пожелаем им в этом деле успехов.

Ф. ЭСАУЛОВ.
(Спец. корр. «Кузбасса»).
Колхоз имени Мичурина, Крапивинского района.

Соревнование машинистов

БЕЛОВО, 19 мая. (Корр. «Кузбасса»). При Бачатской машинно-тракторной станции прошли практические занятия по квадратно-гнездовому посеву кукурузы. Их вели кукурузоводы, прибывшие для передачи опыта возделывания этой культуры из Кабардинской автономной республики. На занятиях побывали машинисты кукурузных сеялок МТС Беловского и Гурьевского районов.

В колхозах зоны Бачатской МТС повсеместно начался сев кукурузы. В сельхозартели «Гигант» за первые два дня одной сеялкой посеяно квадратно-гнездовым способом около 20 гектаров. Качество сева признано отличным.

Дружно ведут сев кукурузы колхозы имени Ильича, имени XVIII партс'езда, имени Маленкова. Здесь среди машинистов кукурузных сеялок развернулось социалистическое соревнование за высокопроизводительное использование посевных агрегатов.

Не заботятся о семенных участках

Хорошее семенное хозяйство в колхозах — одно из важнейших условий получения устойчивых, высоких урожаев. Однако в зоне Пашковской МТС семенным участкам не придается должного значения.

Тем не менее главный агроном МТС тов. Бурдин старается представить дело так, будто семеноводство здесь поставлено безупречно. Он говорит о том, что для семенных участков колхозы отвели самые плодородные земли, имеют необходимый семенной материал, сев проводится в лучшие сроки. Такого же мнения придерживается директор МТС тов. Усков.

В действительности же дело обстоит далеко не так. Поля сельхозартели «Знамя Ленина» расположены буквально вокруг усадьбы МТС. И что же? Здесь нет ничего похожего на то, о чем рассказывал тов. Бурдин. Ни о каких семенных участках в этой артели не может быть и речи. Земли для них не определены. Семена пшеницы и овса имеют третью категорию и для высева на семенных участках не годятся.

Первая полеводческая бригада этого колхоза сеет 300 гектаров пшеницы и 200 гектаров овса. Когда бригадира тов. Заськина спросили, сколько из этой площади под семенными участками и как их предполагают засевать, он удивленно переспросил:

— Как это понимать?

Переспросил он, разумеется, не потому, что не знает, что такое семенные участки, его удивило, почему это интересуются сейчас ими. Ведь с тех пор, как правительство разрешило засыпать семена с общих посевов, в этом колхозе, как и во многих других, к семенным участкам стали относиться безразлично.

К сожалению, колхоз «Знамя Ленина» не единственный, где не проявляют заботы о семенных участках. Такое же положение в артели «Красное знамя». Правда, ее председатель тов. Попов — опытный в этом деле, назвал действительно лучшее поле, отведенное под семенной участок пшеницы. Под семенные участки пшеницы здесь отведены зябь после клевера и занятой пар.

Механизаторы тракторной бригады Н. Иваненко землю обработали хорошо, так что с этой стороны дело обстоит более или менее удовлетворительно. Но вот в отношении семян здесь проявили полнейшую бесхозяйственность. Колхоз имеет пшеницу сорта Диамант, приобретенную еще в 1950 году с неизвестными сортовыми качествами. Сейчас они имеют третью категорию.

Ни в одном из колхозов зоны не практикуется такое мероприятие, как удобрение почвы на семенных участках, благотворно влияющее не только на повышение урожайности, но и на качество зерна. Крупным недостатком является то, что здесь имеется лишь один сорт пшеницы Диамант и овса Золотой дождь. Причем ни в одном колхозе нет семян этих культур выше третьей категории.

Н. БЕРСЕНЕВ.
(Корр. «Кузбасса»).
Яшкинский район.

Полезная брошюра по картофелеводству

Кузбасс, в частности его Мариинская зона, является родиной рекордных урожаев картофеля. За последние годы здесь накоплен богатый опыт выращивания обильных урожаев этой ценной продовольственной, технической и кормовой культуры. Опыт мариинских картофелеводов представляет собой большую ценность для тружеников полей нашей области, решающих ответственную задачу по резкому увеличению производства картофеля.

Вот почему следует приветствовать инициативу работников Кемеровского книжного издательства, выпустивших в свет брошюру Героя Социалистического Труда, звеньевой колхоза имени Калинина, Мариинского района, Екатерины Даниловны Поморцевой — «Выращивание высоких урожаев картофеля».

Е. Д. Поморцева руководит картофелеводческим звеном десять лет. В 1948 году ее звено получило с каждого из 10 гектаров посевов картофеля по 583 центнера клубней. За это она была удостоена звания Героя Социалистического Труда, а члены ее звена награждены орденами Советского Союза.

Все последующие годы Е. Д. Поморцева, продолжая руководить звеном, неизменно добивается высоких урожаев картофеля даже в самые неблагоприятные для этой культуры годы. В своей брошюре Е. Д. Поморцева подробно рассказывает о том, какими путями звено добивается этого.

Книжка состоит из шести основных разделов. В них говорится о подборе участков под картофель и обработке их, о подготовке семян к посадке, влиянии удобрений на урожайность, способах посадки картофеля, об уходе за посевами и уборке урожая.

Рассматривая вопрос о подборе участков под картофель, автор брошюры особо подчеркивает тот факт, что звено старается размещать эту культуру на чистом от сорняков поле, с хорошими предшественниками. «Как показала практика, — рассказывает Е. Д. Поморцева,—**лучшими предшественниками для картофеля являются оборот пласта, вико-овсяная смесь, убранная на зеленку, и овес**».

Далее автор говорит о том, что участки под картофель в колхозе стараются отводить недалеко от деревни, что позволяет сократить затраты на транспортировку удобрений, семян и полученного урожая.

Готовить землю под картофель звено начинает с осени, следит за тем, чтобы вспашка зяби велась на заданную глубину, без огрехов. С первыми снегопадами картофелеводы приступают к задержанию снега и накапливают его на своем участке слоем до 70—80 сантиметров. Ранней весной осуществляется задержание талых вод путем устройства запруд, разбрасывания по снегу золы и перегноя поперек склонов. Как только подсохнут гребни зяби, на участке немедленно производится прибивка влаги. «**Этот несложный агротехнический прием**, — пишет тов. Поморцева,—**имеет очень важное значение, так как позволяет прикрыть влагу в почве, уменьшить ее испарение, а в итоге повысить урожай. Так, в 1955 году лето было сухое. На поле, где проводилась прибивка влаги, растения летом не страдали от недостатка ее и развивались хорошо**». Далее автор подробно рассказывает о предпосевной обработке почвы.

Особую заботу проявляют члены звена о семенах картофеля. В брошюре обстоятельно рассказано о хранении и подготовке семенных клубней к посадке. Звено использует только сортовые семена, что увеличивает урожай по 40—50 центнеров на гектаре. При засыпке семян на зимнее хранение обращается особое внимание на то, чтобы клубни были сухими, чистыми. Для этого звено убирает картофель, предназначенный на семенные цели, обязательно в сухую погоду.

С наступлением теплых весенних дней часть семенного материала яровизируется, часть подвергается воздушно-тепловому обогреву. «**Особенно хорошие результаты дает яровизация**, — подчеркивает автор брошюры. — **Она ускоряет появление всходов на 10—12 дней. А это особенно важно для нас, потому что способствует повышению урожая**». В книжке подробно рассказано об осуществлении яровизации семян картофеля.

В разделе об удобрениях Е. Д. Поморцева отмечает, что внесение в почву перегноя или навоза повышает урожай на 30—50 центнеров с гектара. Опытная звеньевая обращает внимание своих читателей на тот факт, что при выборе удобрений и дозировке их нельзя придерживаться какого-то шаблона. «**Рецептов точных**, — говорит она, — **по этому вопросу дать нельзя, да шаблон и вреден. Расскажу лишь, как мы удобряем поля своего звена. На один гектар площади обычно вносим по 30—40 тонн навоза или перегноя**».

Кроме этих удобрений, внесенных под перепашку участка, работники звена вносят перегной непосредственно в лунки во время посадки. Звено вносит в почву также древесную золу, птичий помет и минеральные удобрения. Последние используются в порядке подкормки растений в период междурядных обработок посевов. При этом в зависимости от характера роста ботвы применяются либо фосфорные, либо калийные удобрения.

В доказательство эффективности применения органических и минеральных удобрений автор брошюры приводит такой факт: «**Если мы на участке своего звена получаем с гектара 250—300 центнеров картофеля, то на общепроизводственных посевах в нашем же колхозе на одинаковых землях, при одинаковых климатических условиях, но без внесения в почву удобрений, урожай картофеля составляет 60—70 центнеров с гектара.**

Относительно способов посадки картофеля Е. Д. Поморцева говорит, что квадратно-гнездовое размещение кустов его на участке является наиболее эффективным. В этом разделе на конкретных примерах показаны преимущества нового способа посадки картофеля.

Но посадка, пишет звеньевая, только начало борьбы за урожай. Если не следить за ростом картофеля, не ухаживать за посевами, то урожая не будет... Чтобы взрыхлить почву и, вместе с тем, уничтожить успевшие взойти сорняки, мы проводим боронование поля легкими боронами до появления всходов картофеля. Второе боронование проводим по всходам... Следующий этап — междурядная обработка. За лето мы ее осуществляем дважды. И дело тут не только в уничтожении сорняков, но и, главным образом, в рыхлении почвы, в окучивании кустов.

Уборку урожая тов. Поморцева рассматривает как важный этап борьбы за урожай. Ведь нередко бывает так, что люди вырастят хороший урожай, но при уборке допускают большие потери, в результате сводят на нет усилия целого коллектива, губят уже выросшие клубни. Е. Д. Поморцева на своем опыте показывает, что дает своевременная без потерь уборка картофеля.

В брошюре Е. Д. Поморцевой просто, общедоступно изложен передовой опыт возделывания картофеля. На нем картофелеводы могут многому научиться и будут еще успешнее бороться за высокий урожай.

Досадно лишь, что брошюра совершенно не иллюстрирована и не содержит экономических показателей, вытекающих из развития картофелеводства в колхозе, где трудится звено Е. Д. Поморцевой.

П. АНОСОВ.

Вопросы конкретной экономики — на пленуме райкома

После XX с'езда КПСС партийные организации стали больше заниматься конкретной экономикой. Состоялся пленум Кузнецкого райкома КПСС с участием секретарей первичных парторганизаций, председателей колхозов и руководящих работников МТС. Пленум обсудил вопрос о снижении затрат труда и средств на производство сельскохозяйственной продукции. С докладом выступил председатель райисполкома т. Салита.

Докладчик и выступающие в прениях отметили, что до сих пор партийные организации и правления колхозов, а также МТС затратами средств на производство сельскохозяйственной продукции занимались недостаточно. В основном подсчеты делались к концу года. Председатель колхоза «Май» т. Бессмертный говорил, что в этом году пересмотрены нормы выработки для работников животноводства. Доярка, перевыполнившим план надоя молока от группы коров, будет выдаваться дополнительная оплата. Артель намечает в 1956 году получить молока на 813 центнеров больше, чем в прошлом году. Доход колхоза составит более двух миллионов рублей.

В сельхозартели имени XX партс'езда за счет пересмотра норм выработки затраты трудодней сокращаются на 20—30 процентов.

Директора Безруковской МТС — т. Дробышевский, Сталинской — т. Кузнецов, Кузнецкой — т. Киселица рассказали о том, как они думают сокращать расходы средств на обработку одного гектара мягкой пахоты, на производство одного центнера зерна и т. д. В частности, т. Дробышевский сообщил, что в этом году стоимость обработки одного гектара мягкой пахоты будет сокращена по сравнению с 1955 годом на 2 рубля, стоимость производства одного центнера зерна — на 10 рублей.

Секретарь райкома партии по зоне Кузнецкой МТС т. Бодин обратил внимание на улучшение учета в колхозах и прежде всего трудодней, а также на необходимость сокращения управленческого аппарата. Так, в артели имени Кирова на управленческий аппарат ежемесячно расходуется более двух тысяч трудодней, за которые можно было бы построить скотный двор на 120 голов.

Бригадир тракторной бригады Кузнецкой МТС т. Гуртяк говорил о том, что снижение себестоимости продукции зависит от усовершенствования тракторов. Переведение трактора «НАТИ» на дизельную ходовую часть даст экономию 5 тысяч рублей. Сокращение в 10 бригадах помощников бригадиров принесет экономии 60 тысяч рублей и в колхозах—6 тысяч трудодней.

Пленум принял постановление, направленное на дальнейшее улучшение работы МТС и колхозов по снижению затрат труда и средств на производство сельскохозяйственной продукции.

Л. ТАНАКОВ.

Концерты на полевых станах

ГУРЬЕВСК. (Корр. «Кузбасса»). Участники художественной самодеятельности клуба Гурьевского рудоуправления часто выезжают в колхозы с концертами.

Концертная бригада клуба уже обслужила полевые станы сельхозартелей «Авангард» и «По заветам Ленина». Хор исполнил ряд песен, а балетная группа — несколько танцевальных номеров. В программу входило сольное пение, частушки, художественное чтение.

Программа концерта подготовлена специально для тружеников полей.

Передовики социалистического соревнования

Электросварщик С. Н. Мельник

На Анжерском машиностроительном заводе «Свет шахтера» электросварщик котельно-сварочного участка цеха металлоконструкций № 7 С. Н. Мельник по праву считается одним из лучших. Сменные нормы он систематически выполняет на 200—300 процентов. В апреле, например, С. Н. Мельник выполнил свое задание на 299 проц.

Передовик производства добивается высоких показателей благодаря правильной организации рабочего места, применению передовых приемов труда. Сварку он всегда делает высококачественно, ему не приходится тратить времени на подварку и исправление швов. Работая на сварке разгрузочного хобота транспортера «СКР-11», тов. Мельник выполняет все технологические операции за 42 минуты при норме 74 минуты.

Трудовой день передовой электросварщик начинает с того, что устанавливает в своей кабине на полу в наклонном положении сразу две рамы. После этого приступает к сварке длинных швов. Наклон рамы позволяет расплавленному металлу стекать по шву в направлении движения электрода. При таком положении шов получается ровный, без пористости.

После сварки всех длинных швов рама при помощи крана поворачивается на 90 градусов. Если кран занят, то С. Н. Мельник начинает варить вторую раму. Окончив сварку первой рамы, снимает ее с приспособления, берет новую.

При сварке желательно, чтобы зазоры между деталями были нормальными. Это улучшает качество сварки и ускоряет ее. Если же попадаются детали с большими зазорами, то С. Н. Мельник не ожидает, когда придет сборщик, а исправляет погрешности сам, что позволяет ему экономить в среднем до 6 минут на каждой раме.

За высокие показатели в труде имя лучшего электросварщика С. Н. Мельника занесено в заводскую Книгу почета.

Н. СВИНАРЕВ.

Хороший почин

Многотысячный коллектив ордена Ленина шахты имени Сталина настойчиво борется за дальнейший под'ем угледобычи. В ходе этой борьбы горняки активно помогают друг другу.

...В просторной комнате, где обычно проходят совещания командного состава, собрались рабочие трех участков — 10, 21 и 22-го.

Эти участки перешли на комплексную организацию труда. И вот партком, шахтоуправление и комитет профсоюза собрали рабочих на совещание, чтобы подвести и обсудить первые итоги работы по-новому, выявить недостатки, обменяться мнениями.

Из немногословного делового отчета представителя отдела нормирования горняки узнали, что лучших результатов при комплексной организации труда добился коллектив 22-го участка. Здесь благодаря переходу на работу по-новому значительно улучшились все технико-экономические показатели. Выполнение технических норм в среднем по участку поднялось со 116 процентов до 135. Выработка на выход возросла на 4 тонны. Раньше участок давал в месяц в среднем 7800 тонн угля, теперь же почти 10 тысяч тонн.

Неплохие результаты у горняков 21-го участка. Среднемесячная добыча угля при прежних условиях поднялась на 700 тонн.

Нечем, однако, было похвалиться шахтерам 10-го участка. На комплексную организацию труда они перешли в марте и с тех пор еще не сумели набрать необходимых для выполнения плана темпов.

Слово взял начальник участка № 10 тов. Маслов. Пытаясь оправдать отставание участка, он перечислил целый ряд причин, которые, якобы, мешают добиться перелома в работе. Об'яснение тов. Маслова не удовлетворило шахтеров.

Забойщик тов. Никулин пред'явил претензию шахтоуправлению в том, что оно не уделяет нужного внимания участкам, которые считаются на предприятии не основными. Таким пасынком у руководителей шахты оказался и участок № 10. Угля он дает сравнительно немного. Плохая его работа легко компенсируется добычей сверхпланового топлива на других более мощных участках.

— Такое отношение к мелким участкам явно неправильное, — подчеркивает тов. Никулин. — Нужна конкретная деловая помощь и нашему участку. Выемка угля у нас производится с закладкой отработанного пространства. Подача закладочного материала ведется пневматической машиной по специальному трубопроводу. Вот этот-то трубопровод и держит всю работу горняков. Не проходит дня, чтобы на его 900-метровой трассе не произошло аварии. Не успевают шахтеры латать и заменять порванные трубы.

— Надо укоротить трубопровод, тогда дело пойдет лучше, — предлагает один из горняков.

Шахтеры сразу же указывают путь практического решения этого вопроса: надо приблизить камеру приема закладки к забою.

— А чтобы трубы не рвались, я советую использовать наш опыт, — предлагает присутствующий на совещании начальник гидроучастка тов. Дьяченко. И он подробно рассказал о том, как коллектив гидроучастка добился большой эффективности в работе своего закладочного трубопровода.

В местах, где трубы подвергаются особенно большому износу, гидромеханизаторы усиливают их специальными накладками. Эта простая мера позволила горнякам участка принять в забой уже около 40 тысяч кубометров закладочного материала без единого порыва труб.

Ободренные советами и предложениями товарищей по труду, горняки участка № 10 повеселели. Им теперь стали ясны пути, идя по которым можно преодолеть допущенное отставание.

Самокритично анализировали свою работу и передовики.

— Успехи у нас есть. Но достигнутое — далеко не предел, — подчеркивает начальник участка № 22 тов. Шашков. — Если транспорт ускорит подачу порожняка, мы можем довести месячную добычу угля до 12 тысяч тонн.

— Порожняк нами подается своевременно, — вставляет представитель подземного транспорта. — Как поступит заявка, так сразу посылаем состав.

— А вы давайте нам не по одному, а по два состава.

— А где же вы его расставите на участке?

Однако, проанализировав имеющиеся возможности, горняки приходят к единодушному выводу: участок № 22 может принять сразу два состава порожняка. Здесь есть разминовка, установлены три лебедки для маневрирования вагонетками на погрузочной площадке и т. д.

Производственное совещание шахтеров трех участков шло к концу. Слово берет главный инженер шахты тов. Литвиненко. Он заверяет собравшихся, что внесенные рабочими предложения и советы шахтоуправление немедленно начнет претворять в жизнь.

Привлечение горняков к руководству производственными делами на предприятии — хорошее начинание партийной организации и администрации шахты имени Сталина. Оно, несомненно, принесет большую пользу.

А. СНЕТКОВ.
(Спец. корр. «Кузбасса»).

Лес — новостройкам Кузбасса

Коллектив Барзасского леспромхоза треста «Севкузбасслес» успешно несет трудовую вахту. Шахтам и новостройкам Кузбасса отправлено свыше трех тысяч кубических метров леса сверх пятимесячного плана.

Лучшими лесоучастками леспромхоза являются Ерпал, Успенка, Кельбес.

Сейчас коллектив леспромхоза хорошо проводит сплав леса.

М. Макаров.

Соревнование городов

Сводка о ходе соревнования городов области за 4 месяца 1956 года (в процентах к годовому плану).

(В первой колонке — выполнение доходной части бюджета, во второй — выполнение плана по валовой продукции предприятий местной и кооперативной промышленности, в третьей — выполнение плана по товарообороту).

Анжеро-Судженск	31,0	31,9	35,3
Белово	31,1	35,7	33,8
Гурьевск	32,5	32,2	31,3
Кемерово	33,4	33,7	32,1
Киселевск	30,2	33,6	34,9
Ленинск-Кузнецкий	33,0	28,2	36,8
Прокопьевск	31,1	32,5	34,3
Мариинск	32,7	35,2	30,6
Междуреченск	34,6	31,2	35,7
Осинники	32,1	33,6	33,5
Сталинск	34,2	30,9	35,1
Тайга	44,4	29,8	32,1
Юрга	32,9	30,9	30,6

Наше общежитие

В центре города Ленинска-Кузнецкого, по улице имени Калинина, стоит красивый двухэтажный дом. Здесь живут молодые строители шахты «Егозовская-1».

Проходя мимо, любой обратит внимание на красивую изгородь, аккуратно посыпанные гравием дорожки, молодые деревца, безукоризненный порядок на территории. Ранней весной молодежь немало потрудилась, чтобы благоустроить участок.

Еще больший порядок — внутри помещения. В широком коридоре — мягкие диваны, обтянутые белыми чехлами, на столиках — цветы. Жилые комнаты очень удобны, там есть все для хорошего отдыха.

Неплохой в общежитии красный уголок. Там всегда свежие журналы, газеты, есть радиоприемник. Здесь же находится стенная газета «За культурный быт». Редколлегия во главе с комсомольцем Мухиным стремится сделать ее красочной и содержательной.

Регулярно в красном уголке читаются лекции. По субботам кружок художественной самодеятельности, которым руководит комсомолец Петрищевский, выступает с концертами.

Большую работу по воспитанию молодых людей ведет коммунист тов. Иванов. Он каждый день бывает в общежитии, раз'ясняет происходящие в стране и за границей события. Молодежь охотно советуется с ним по всем интересующим ее вопросам.

Много заботы об улучшении быта шахтостроителей проявляет комендант общежития Э. А. Александрова.

Молодые рабочие стремятся ответить делом на заботу партии и правительства об их быте. В общежитии сейчас нет людей, не выполняющих на работе норм выработки. Проходчики тт. Серегин и Пронин перекрывают ежедневно нормы на 20—40 процентов, грузчики братья Петрищевские — на 10—25 процентов.

Долгое время не ходил на работу дренажист тов. Новгородцев. Совет общежития, воспитатель т. Иванов побеседовали с ним о неправильном его поведении. Теперь рабочий выполняет нормы на 130 процентов.

Н. КОСЫНКИН.

Михаил НЕБОГАТОВ.

В Камышенке

ПОЭМА

Есть средь сибирских деревень
Камышенка. Слыхали?
Недаром ей в далекий день
Названье это дали.
На юг, на север поглядишь,
Кругом одно и то же:
Камыш, камыш, сплошной камыш,
Безлюдье, бездорожье...
Но глушь любая нипочем,
Коль человек явился.
Срубил избу — добротный дом,
Освоился, прижился.
Так, незаметно, шли года.
Был дом — деревня стала.
И вот — мечтал ли кто когда! —
О ней Сибирь узнала...
В те дни, с которых буду я
Вести повествованье,
Жила в Камышенке семья,
Достойная вниманья.
В ней было столько человек,
Одних лишь ребятишек,
Что не хватило б двух телег
Для всех Марусек, Мишек.
Везло Скворцовым. Что ни год —
Хозяин беспокойней.
Жена то сына
принесет,
То встретит сразу
двойней...
А в жизни — полный
кавардак.
Колчак грозит
проклятый.
В одной деревне —
красный флаг,
В соседней —
полосатый.
Здесь власть уже
в руках крестьян,
А там — другие
планы.
Созвал друзей Скворцов Иван.
— Пойдемте в партизаны!
Дадим по шее белякам.
Иначе — суд их краток —
Нагрянут сами ночью к нам,
Побьют, как куропаток... —
В затылке некогда чесать.
Иван толкует дело!
Пора свой край в бою спасать.
Отсидка надоела.
Два дня готовили подряд
Коней и снаряженье,
На третий — в лес ушел отряд
И вскоре дал сраженье.

Давно ль мужские голоса
Гудели басовито:
— Труба нам нонче без овса...
— Да... погорело жито... —
Не то в Камышенке теперь:
Телок проскачет лихо,
Всплакнет ребенок, скрипнет
дверь —
И вновь тоскливо, тихо.
Не мил без мужа дом родной.
Однако, слава богу,
Война обходит стороной,
Забыла к нам дорогу.
Присядет женщина к столу —
Ладонь у подбородка —
И долго смотрит в ночь, во мглу
Задумчиво и кротко.
Один прохожий, говорят,
Рассказывал недавно,
Мол, стал Камышенский отряд
Почти что самым главным.
Мол, колчаковский генерал,
Из самых образцовых,
Без брюк однажды удирал
От нашего Скворцова.
Где склад горит, где поезда
Летят, как чемоданы,
Где бой, засада — там всегда
Скворцова партизаны!
Кто знает, правда, или нет,
Верны ли эти слухи...
— Ох, помутился белый свет, —
Печалились старухи...

Однажды августовским днем,
От знойной дымки блеклым,
За речкой где-то ухнул гром,
Да так, что дрожь по окнам!
Живой сигнал военных гроз
Здесь слышали впервые.
В глазах у всех немой вопрос:
Свои или чужие?
Кто б ни был там—скорей во двор!
Снаряды — не железки.
Скорей ворота на запор,
Плотнее — занавески!..
Как раз напротив, где жила
С детьми жена Скворцова,
Был новый дом, второй с угла,
Игрушка, право слово!
Созданье сильных умных рук,
Других просторней, выше,
Смотрел он весело на юг
Из-под тесовой крыши.
Как все, Гречушкин Михаил,
Хозяин той игрушки,
Сейчас был там, где нужен был —
Где грохотали пушки.
Вот и хозяйке молодой
Спокойно не сидится.
Глядите, вышла за водой,
Нисколько не боится.
«Хотят расправу учинить»,
Послушав, что там вдалеке,
Румяная, босая,
Свернула за угол, к реке,
Чуть ведрами качая.
— Вернись! — раздался чей-то
крик.

С улыбкой обернулась.
Мол, ничего. И в этот миг
За балкой пыль взметнулась...
Плескалась в ведрах синь небес.
А гости верховые
Уже трюх-трюх наперерез.
Вгляделась... Ой, чужие!..
Усатый дядя впереди.
Наган, погоны, шашка...
Ремни — крест на крест на груди...
Высокая фуражка...
Конем как будто невзначай
Толкнул. Спросил сурово:
— А ну, молодка, отвечай,
Где тут изба Скворцова? —
Едва ль заметил офицер —
Бродила в жилах водка, —
Как изменилась вдруг в лице
Красивая молодка.
Догадка промелькнула.
Как это горе отстранить?
Куда направить дула?»
Усатый дергает коня.
Глаза — под стать булавкам...
«Там детвора... А у меня
Не семеро по лавкам...
А Михаил? Что ж Михаил.
Да разве он осудит?»
И вроде больше стало сил,
Решила — будь, что будет!
Сама душа, сама судьба
Ей выход подсказала.
Сказала:
— Вон его изба. —
И дом свой показала.
Команду подал офицер...
И к ней: — Как звать-то?
— Фекла...
Лишь замер топот на крыльце,
Дзинь! — вдребезги все стекла.
Сверкая зубом золотым,
Усатый млел над тыном:
— Так поступаем мы с любым
Гнездом... ик... ик... осиным...
Он мог бы, будь трезвей чуть-чуть,
Смекнуть — нечисто дело:
Схватилась женщина за грудь,
Как стенка, побледнела.
Под сердцем первенца она
Три месяца носила.
Об этом только мысль одна
Ее почти сразила:
Вдруг, разгромив ее жилье,
Он спросит о хозяйке?
Не зная хитрости ее,
Все скажут без утайки.
Тогда конец... известный суд —
Штыком проткнуть, повесить...
Ну что ж. Две жизни пусть берут.
Две! А могли бы — десять...
Хитри и дальше, да умней,
Гречушкина Феклуша!..
Усатый вновь с улыбкой к ней:
— Одна живешь, без мужа?
Небось соскучилась... Ха-ха!
Ишь, сдобная какая...
— А вы б нашли мне жениха.
И впрямь живу одна я.
Тот улыбаться перестал:
«Нарвался на бабенку!»
Слез. Лошадь к тыну привязал.
— Кхм... Отойдем в сторонку...
Брось ведра! Дай-ка помогу.
Сюда вот... в палисадник... —
Вдруг поднял руку к козырьку.
— Постой-ка. Что за всадник?..
Солдат с пакетом подскакал.
Вручил. Застыл в истоме...
— Кончай! — усатый заорал
Хозяйничавшим в доме.
И смаху прыгнул на коня.
— Я к вам еще приеду...
Мигнул Феклуше: — Жди меня.
Продолжим, мол, беседу. —
С усмешкой бровью повела
(Дом подожгли, злодеи!)
— У вас, я вижу, есть дела
Гораздо поважнее...
И снова вихрем взвилась пыль
В другом конце селенья...
Была сегодняшняя быль
Как страшное виденье.
Взрыв... суматоха... общий страх...
Отвод беды обманом,
Игрой — от смерти в двух шагах —
С бандитом полупьяным.
Жених!.. Семь бед — один ответ...
Не знал ты о невесте:
Не привези солдат пакет,
Убила бы на месте...
Сбежали. Скрылись без помех.
Ни дна им, ни покрышки!..
Трещало пламя... Раньше всех
Опомнились мальчишки.
Как воробьи, из-за оград
Повысыпали с криком:
— Пожар! Гречушкины горят!
— А дыму-то! Смотри-ка! —
И в самом деле, дом пылал
Как будто по заказу!
Сбегались люди - стар и мал.
Как быть — решишь не сразу.
Приковылял столетний дед.
Рукой махнул с досадой:
— Сгорит. Спасти надежи нет.
Спасать соседей надо.
Ворота рушьте. Лейте здесь.
Ну жарит! Эко диво...
Есть командир — порядок есть.
Взялись за дело живо.
Феклуша тоже, как
и все,
Под горку — за водою!
Лишь лента алая в косе
Порхает за спиною.

☆ ☆ ☆

Какая радость, боже
мой:
Негаданно-нежданно
Пришли в Камышенку,
домой,
Родные партизаны.
...Обросший, хмурый,
Михаил
Стоял над пепелищем.
— И здесь каратель, значит, был...
Что ж, и его разыщем!
Дождется встряски он, буржуй,
И пули в лоб впридачу...
Не плачь, Феклуша. Не горюй.
— Да я совсем не плачу. —
Вздохнув, поведала ему,
Как было, все сначала...
— Теперь ты знаешь, почему
Жилья у нас не стало.
— Э, вот в чем дело. Молодцом!
Рисково, но толково!
Гречушкин с радостным лицом
Нашел в толпе Скворцова.
— Ты не слыхал, Иван Кузьмич?
Пожар-то неспроста ведь!
С тебя положен могарыч.
Придется, братец, ставить.
Скворцов, в тужурке, весь
в ремнях,
Попыхивая трубкой,
Шагнул с дочуркой на руках,
Глазастенькой и хрупкой.
И взгляд, каким поверх голов
Окинул он Феклушу,
Сказал ей все без лишних слов,
Запал глубоко в душу.
Мол, сам догадываюсь я,
Что здесь неладно что-то.
Не зря цела семья моя —
Твоя, видать, забота...
Никто вокруг понять не мог,
С чего вдруг при народе
Скворцов к себе ее привлек,
Расчувствовался вроде...
Восход скользил по скатам крыш.
Ждал утра мир окрестный.
А за рекой шумел камыш,
Как в песне, всем известной...

☆ ☆ ☆

Чтоб не остался мой рассказ
В загадках — в темных пятнах,
Скажу: Гречушкины сейчас —
Семья шахтеров знатных.
Большая жизнь вошла в права,
Смела былую горечь...
И Фекла Ниловна жива,
И Михаил Егорыч.
Скажу вам больше: я узнал,
Что им, не знавшим детства,
Как говорится, бог послал
Богатое наследство:
Коль двух телег, на чей-то взгляд,
Скворцовым не хватало,
То для Гречушкиных орлят,
Небось, трехтонки мало.
На днях читали мы Указ
(Все в жизни мудро ныне!):
Медаль у Ниловны сейчас
И званье героини.
Гостей сошлось на торжество —
Со всех краев, похоже!
Детсад у сына одного
И у другого — тоже!
Была родня Скворцовых здесь.
Их всех — больших и малых —
Теперь нельзя уже и счесть,
И вряд ли кто считал их.
Известен всем Скворцов Семен
В масштабе всесоюзном:
Больших удач добился он
На поле кукурузном.
Меньшая дочка Кузьмича
(О ней мы не забудем!)
Сегодня в звании врача.
Хранит здоровье людям.
Что ж пожелать семействам их,
Хоть в строчках послесловья?
Желаю радостей больших
И доброго здоровья.
А вывод мой в конце таков,
Скажу не ради шутки:
Чтоб крепкий род сибиряков
Да вдруг иссякнул? Дудки!..
Пусть нет красот в словах простых
Про дальние событья, —
Вам, Фекла Ниловна, свой стих
Хотел бы посвятить я.
Пускай не меркнет, став строкой,
Живет в душе народной
Ваш образ, сердцу дорогой,
Ваш подвиг благородный...

Опыт чехословацких друзей — нашим стройкам

В первом квартале нынешнего года в составе группы работников Министерства строительства предприятий металлургической и химической промышленности мне предоставилась возможность посетить Чехословакию.

Целью нашей поездки было ознакомление с опытом производства и применения в строительстве сборных железобетонных конструкций. Понятно, что одновременно нас интересовали и общие вопросы организации строительного дела в Чехословакии.

Мы побывали на многих стройках, предприятиях, производящих материалы и изделия, ознакомились с работой проектных организаций и научных институтов, разрабатывающих вопросы индустриализации строительства.

Оценивая все то, что мы увидели в Чехословакии, следует, прежде всего, сказать, что чехи — прекрасные строители. Располагая значительно меньшими возможностями, чем у нас, они смело внедряют прогрессивные конструкции. Надо отметить высокую культуру строительных площадок и производственных предприятий, хорошее качество изготавливаемых деталей и выполняемых работ, особенно отделочных.

Нам отрадно было убедиться, что в Чехословакии постоянно следят за опытом советских строителей, внимательно его изучают и учитывают в своей работе. Вместе с тем и нам есть чему поучиться у наших друзей, так как некоторые вопросы им удалось решить лучше.

Неизгладимое впечатление осталось у нас от теплых, дружеских встреч с рабочими и инженерно-техническими работниками строек и заводов. Где бы ни приходилось бывать, мы чувствовали себя среди чешских друзей, как в своей семье.

Проявляя большой интерес к опыту работы советских строителей, они, вместе с тем, старались передать и показать нам все, что, по их мнению, могло быть интересным и полезным для нас.

В этой статье, разумеется, нет возможности рассказать во всех подробностях о том, что мы увидели на стройках Чехословакии. Если же говорить о главном, то следует отметить, что организационная структура строительных трестов Чехословакии примерно такая же, как и у нас. Общестроительные работы тресты выполняют собственными силами, а специальные — специализированными организациями, на долю которых приходится от 50 до 60 процентов общего об'ема.

Большое внимание уделяется подготовке к началу строительства. В трестах имеются специальные группы подготовки производства, задача которых — разрабатывать проекты организации работ, перерабатывать техническую документацию, выдавать заказы.

Выполненные работы сдаются заказчику, как и у нас, по единичным расценкам. Финансирование работ производится по сметам. Система оплаты труда на стройках и предприятиях — сдельная, по нарядам.

Чехословацкие строители упорно и плодотворно работают в области производства и применения сборных железобетонных и крупноблочных конструкций. В последние годы все шире применяются железобетонные изделия с напряженной арматурой.

Строительные тресты Чехословакии, как правило, не имеют своих производственных предприятий. Необходимые им материалы и изделия они получают от специальных заводов, часто расположенных в других районах. Причем, складов для хранения материалов и изделий, как правило, на стройках нет, поскольку графики их поставки строго выдерживаются.

Наиболее распространенными предприятиями, выпускающими сборные конструкции, являются заводы мощностью в 10—20 тысяч кубометров сборного железобетона в год. При изготовлении этих изделий применяются высококачественный щебень, фракций 5—25 миллиметров, цемент марок «250»—«450». Бетон чаще всего применяется марок от «200» до «600». При изготовлении напряженно-армированных конструкций употребляется бетон марок «500»—«600». Высокое качество бетона достигается за счет перемешивания смеси на бетономешалках принудительного действия.

Широко применяется арматура периодического сечения повышенной прочности. Для напряженно-армированных конструкций употребляется высокопрочная проволока с временным сопротивлением до 18 тысяч килограммов на квадратный сантиметр. Часто применяется арматура из витых стержней, чем достигается экономия стали до 10 процентов.

Формы для производства сборных конструкций применяются металлические. Они изготовляются специальными заводами и отличаются высоким качеством. Для смазки форм употребляется специальная эмульсия, предотвращающая сцепление бетона с металлом формы. Серьезным достижением наших чехословацких друзей нужно считать то, что заводы, производящие сборные конструкции, имеют строго ограниченную номенклатуру изделий — не более 10 типов.

Успешно развивается в Чехословакии крупнопанельное и крупноблочное строительство, особенно в Праге, Готвальдове и Братиславе. В городах Остраве и Брно строятся дома из крупных кирпичных блоков. Удельный вес крупноблочных домов в общей программе жилищного строительства в 1956 году достигнет 20 процентов.

Основным решением в крупнопанельном строительстве является конструктивная схема с внутренними несущими перегородками и наружными самонесущими панелями стен размером на одну комнату. Панели перекрытий не превышают 14 квадратных метров.

Изготовление крупных кирпичных блоков организовано в специальных цехах на кирпичных заводах по хорошо разработанной технологии с применением полуавтоматических станков. Количество типоразмеров кирпичных блоков также ограничено, причем такие блоки выпускаются с нанесенным грунтом. Они бывают двух толщин — в один и полтора кирпича.

Строительные работы на площадках начинаются с устройства коммуникаций и дорог. Хорошо продуманная организация работ дает возможность вести строительство быстрыми темпами. Например, в городе Готвальдове один этаж крупнопанельного здания монтировался в течение трех дней при работе в две смены. Монтаж всех элементов здания в зимнее время полностью заканчивался за 15, а в летнее время — за 12 дней. Строительство пятиэтажного дома, включая отделочные работы, продолжается 62 дня.

Необходимо особо остановиться на отдельных строительных деталях. Окна и двери изготовляются на заводах всего нескольких типов и на стройки поступают окрашенными. При транспортировке и установке дверей и окон на месте случаев порчи и загрязнения их почти не бывает. Это свидетельствует о высокой культуре строительного производства, окончательно отделанном виде. Лестничные ограждения не имеют поворотного элемента (поручня на повороте). Вдоль марша лестницы устраивается цоколек из керамических плиток, придающий нарядный вид.

Лестничные ступени не имеют валиков, нет правых и левых ступеней, все они одинаковы, так же, как и марши. Поступают они на стройку в

Вообще чехословацкие строители стремятся придать нарядность внешнему виду жилых зданий, заботятся о хорошем расположении жилых помещений, не применяя при этом дорогостоящих украшений. Фасады новых домов отделываются штукатуркой высокого качества и разнообразной расцветки. Внутренние карнизы и розетки в комнатах не делаются. Очень высоко качество внутренних штукатурных и малярных работ. Жилые комнаты отделываются клеевой краской светлых тонов, обычно с накатом.

Архитекторы проявляют большую заботу о жильцах и домашних хозяйках. Кухни в новых домах, как правило, сообщаются не только с передней, но и с жилой комнатой. Дом сдается в эксплуатацию со всей внутренней отделкой, даже со шторами на кухонных окнах и с полным комплектом стеклянных банок в кухонном шкафу. У наружной стены кухни расположен холодный шкаф для хранения продуктов, сообщающийся с наружным воздухом вентиляционными отверстиями с регулируемыми затворами.

В подвальных и цокольных этажах выделяется помещение для велосипедов и детских колясок. В связи с этим вдоль лестничного марша, ведущего в подвальный этаж, располагается пандус, по которому спускаются или поднимаются коляски и велосипеды. В отдельных домах в подвальных помещениях устроены комнаты для стирки белья и его сушки.

Общими чертами чехословацких строек является предельная простота, четкость и лаконичность архитектуры и конструктивных приемов. В сочетании с высоким качеством работ они дают возможность чехословацким строителям возводить дешевые и красивые дома.

Расставаясь с чехословацкими строителями, мы выразили нашу горячую благодарность за теплый прием и пожелали им дальнейших больших успехов в строительстве социалистической Чехословакии.

А. СЫЦКО,
управляющий трестом
«Сталинскпромстрой».

Без отрыва от производства

В Юргинском механическом техникуме учится около 500 юношей и девушек. Наряду с дневным здесь имеется вечернее отделение, слушатели которого получают среднее техническое образование без отрыва от производства. В большинстве своем здесь учатся люди, за плечами которых имеются жизненный опыт и практика. Эти люди страстно желают пополнить свои специальные знания.

У Николая Никитовича Фролова 16 лет производственного стажа, он член партии. Когда-то он учился в ремесленном училище, но война помешала окончить его. Спустя несколько лет, будучи уже квалифицированным слесарем, Фролов решил продолжить учебу. В 1951 году он поступил на первый курс вечернего отделения техникума. Нелегко работать и учиться. Однако воля к достижению цели помогла преодолеть все трудности. Нынче Фролов успешно заканчивает четвертый курс. На производстве Николай Никитович уже занимает должность механика.

По-иному сложился трудовой путь Павла Алексеевича Семенова. После демобилизации из армии он стал плановиком участка одной из субподрядных организаций строительного треста. Работа пришлась ему по душе. Но вскоре он понял, что у него еще мало знаний. Павел Алексеевич поступил в школу рабочей молодежи. Окончив девятый класс, он перешел на второй курс вечернего отделения техникума. Каждый год за отличную учебу и примерное поведение П. А. Семенов получает похвальный лист. Конечно, дается это нелегко.

— Приходится во многом ограничивать себя, чтобы выкроить лишний час для занятий. — рассказывает Семенов.

Но такой труд окупается сторицей. Вот и нынче выпускники вечернего отделения уже приступили к дипломным работам. Готовится к защите диплома техника и Терентий Никитович Сентищев, которому около 50 лет. Более двадцати лет он работает в связи, причем в последние годы — начальником телефонной станции.

Кандидатом на получение диплома с отличием является электромеханик Иван Степанович Клименков.

— Когда я приехал в Юргу, умел только лампочки ввертывать, — говорит Иван Клименков. — Техникум помог мне, рядовому электромонтеру, стать механиком.

Нет сомнения, что такие труженики, получив техническое образование, будут прекрасными командирами производства.

Международный обзор

В интересах мира и дружественного сотрудничества народов

Заявление Советского правительства по вопросу о разоружении вызвало огромный интерес во всем мире и находится в центре внимания зарубежной печати. В самых широких слоях международной общественности этот исторический документ воспринят как новое свидетельство подлинно миролюбивой политики Советского Союза, как крупный вклад нашей страны в дело мира и безопасности народов.

Индийская газета «Индиан экспресс» с полным основанием заявляет, что решение Советского правительства о сокращении вооруженных сил на 1.200 тысяч человек «приветствуется повсюду», что оно находит одобрение миролюбивых народов и служит примером для Запада. «Западным державам, — подчеркивает газета,—будет трудно преуменьшить значение советского решения. потому что их позиция на переговорах о разоружении была одним из самых слабых пунктов западной дипломатии последнего времени».

Как известно, проблема разоружения уже десяток лет не сходит с повестки дня Организации Об'единенных Наций Тем не менее до сих пор этот важнейший вопрос современности не находит положительного решения. В противовес постоянным усилиям Советского Союза поставить программу разоружения на практические рельсы, западные державы ведут бесплодные дискуссии на эту тему и в то же время продолжают гонку вооружений.

Придавая большое значение запрещению атомного и водородного оружия, Советское правительство предлагало и предлагает западным державам принять соответствующее решение. Соединенные Штаты и их союзники, однако, противятся этому, мотивируя свой отказ тем, что Советский Союз имеет преимущество перед западными державами в обычных вооружениях. Ссылаясь на это, западные державы предложили установить предельные уровни вооруженных сил для пяти великих держав. Но как только Советский Союз выразил свое согласие, США и другие западные державы немедленно отказались от собственного предложения.

Такая тактика противников разоружения не имеет иной цели, как завести обсуждение этого насущного вопроса в тупик, чтобы не связывать себе рук в проведении политики гонки вооружений.

Ныне, когда Советский Союз принял решение о новом значительном сокращении своих вооруженных сил и тем самым на деле продемонстрировал желание содействовать дальнейшему ослаблению международной напряженности, в стане противников разоружения проявляется явное беспокойство и растерянность. Определенные круги западных держав, прежде всего Соединенных Штатов Америки, упорно пытаются поставить под сомнение искренность намерений Советского правительства. Для этого они прибегают к избитым утверждениям о том, что «русские ведут пропагандистскую игру», что сокращение советских вооруженных сил является «призрачным», «ловушкой» и т. п. Некоторые американские газеты настойчиво стремятся представить дело так, будто решение Советского правительства приведет даже к «увеличению военного потенциала» в СССР. В таком же духе высказался на пресс-конференции и государственный секретарь США Даллес.

Высмеивая это утверждение руководителя американской внешней политики, обозреватель газеты «Нью-Йорк геральд трибюн» Липпман пишет: «Я думаю, что в Западной Европе не так расценят советское Заявление. По всей вероятности, там вопрос будет стоять так: если Советский Союз может демобилизовать что-то около миллиона с четвертью своих солдат, находящихся под ружьем, и все же остаться таким же могущественным, как всегда, то сколько людей можно демобилизовать—а что касается немцев, то не призвать их в армию, — не ослабив при этом безопасность Западной Европы? Чем больше Даллес будет доказывать, что Советы ничего не потеряли, экономя на личном составе вооруженных сил, тем более внушительным будет казаться показанный ими пример.

Недовольство определенных кругов в США советским Заявлением связано с тем, что оно затрудняет их политику гонки вооружений. Вашингтонский корреспондент лондонской газеты «Таймс» подчеркивает, что «русская инициатива ставит американское правительство в трудное положение, так как она предпринята в такой момент, когда в конгрессе обсуждаются сметы военных расходов, которые, как сообщил Даллес, увеличены на миллиард долларов».

Такого же мнения придерживается американская газета «Нью-Йорк таймс». Констатируя, что по поводу решения Советского правительства о сокращении вооруженных сил в Вашингтоне «не было выражено никакой радости», газета пишет: «Сейчас, когда конгресс все еще рассматривает просьбу об ассигновании 34,9 миллиарда долларов на оборону и 4,9 миллиарда долларов на помощь иностранным государствам, правительство США старается не поощрять сторонников экономии в конгрессе, а поэтому не придает слишком большого значения заявлению Москвы».

Американские правящие круги не скрывают своих намерений «сохранить военную мощь» США и их партнеров по Североатлантическому блоку и продолжать гонку вооружений. Выступая в комиссии по иностранным делам в поддержку программы помощи иностранным государствам, министр обороны США Вильсон сообщил, что Соединенные Штаты помогают и будут помогать содержать 200 дивизий в армиях союзников. При этом он доказывал, что сокращение помощи этим армиям потребовало бы «гораздо большего увеличения» личного состава и снаряжения американских вооруженных сил, а это обошлось бы гораздо дороже. Что касается военных ассигнований США на 1957 год, то они, как заявил Вильсон, будут «самой большой суммой, запрошенной министерством обороны за последние четыре года».

На этом фоне решение Советского правительства о сокращении вооруженных сил приобретает в глазах международной общественности особо важное значение. Миллионы людей во всем мире видят, что у Советского Союза слова не расходятся с делом. Попытки определенных кругов посеять недоверие в отношении действий Советского правительства не могут достигнуть цели, ибо эти действия имеют реальную основу и продиктованы величайшей заботой о мире.

«Если бы СССР, — пишет французская газета «Комба», — неожиданно увеличил свои вооруженные силы на 1.200 тысяч человек и создал 63 новые дивизии, то не было бы недостатка в комментарчях, которые справедливо заговорили бы об опасности этих мер для дела мира. Но когда в противоположность этому речь идет о роспуске 63 дивизий и о демобилизации 1.200 тысяч солдат, приходится лишь удивляться, что глашатаи антисоветской политики вопят, что это иллюзорный жест».

В многочисленных комментариях зарубежной печати справедливо подчеркивается, что очередь теперь за западными державами, которые должны, наконец, перейти от слов к делу. «В Кремле, — заявляет английская газета «Дейли экспресс», — растет уверенность в мире. Англия должна поощрять это и последовать примеру русского жеста». О необходимости ответных действий западных держав в пользу сокращения вооруженных сил пишут газеты стран Азии, Африки, Латинской Америки. Эти требования отражают общие чаяния народов, которые хотят жить в мире и дружбе, использовать материальные ценности для повышения своего жизненного уровня, а не на военные приготовления.

При всем своем отрицательном отношении к Заявлению Советского правительства американская печать не может не признать, что новый шаг Советского Союза находит горячий отклик и одобрение мировой общественности. «Во многих странах, — отмечает обозреватель агентства Ассошиэйтед Пресс Хайтауэр, — это действие (т. е. решение Советского правительства — Д. Б.) почти безусловно будет рассматриваться как доказательство мирных намерений Советского Союза». И это все больше тревожит правящие круги в США. Особое беспокойство вызывает у них ухудшение положения в Североатлантическом блоке, вызванное разоблачением басни об агрессивных намерениях Советского Союза. Указывая, что в Западной Европе растут силы, которые противодействуют гонке вооружений, т. к. не видят в этом необходимости в условиях ослабления международной напряженности, газета «Нью-Йорк таймс» пишет: «Если подобная концепция распространится, то это может означать конец Североатлантического союза».

Позиция, занятая Соединенными Штатами Америки в вопросе о разоружении, не только не поднимет их авторитета в западноевропейских странах, но, наоборот, еще больше подрывает его. Среди народов Европы усиливается движение за прекращение гонки вооружений, за мирное урегулирование международных вопросов, за утверждение принципов сосуществования государств с различными общественными системами.

В Заявлении Советского правительства подчеркивается, что прекращение гонки вооружений и расширение международной торговли, экономических и культурных связей между странами открыло бы большие возможности для повышения благосостояния народов и способствовало бы установлению дружеского сотрудничества между всеми странами — большими и малыми. Это убеждение разделяют миллионы людей, которые все решительнее требуют нормализации отношений между всеми государствами, устранения угрозы войны и обеспечения прочного мира. «Ныне сторонникам войны, — пишет китайская газета «Женьминьжибао», — все труднее скрывать свои истинные намерения и оправдывать гонку вооружений».

Советский Союз не жалеет усилий для того, чтобы еще больше ослабить международную напряженность, укрепить веру людей в возможность сохранения и упрочения мира, разбить преграды, которые мешают взаимопониманию и дружественному сотрудничеству между государствами. Хорошо известны результаты, к которым привели недавние англо-советские переговоры. Международная общественность с одобрением встретила совместное заявление советских и английских руководителей, оценив его как положительный факт в развитии англо-советских отношений и как определенный вклад в дело мира. Горячие приветствия международной общественности вызвали и переговоры между правительственными делегациями Советского Союза и Франции.

Французская печать с удовлетворением отмечает дружескую атмосферу переговоров. Ряд газет, отражая настроения широкой французской общественности, выражает пожелание, чтобы отношения между Советским Союзом и Францией развивались в обстановке полного взаимопонимания, сотрудничества и дружбы, что будет содействовать укреплению всеобщего мира. Улучшение отношений между СССР и Францией, справедливо подчеркивают многие французские газеты, окажет положительное влияние на мирное урегулирование всех международных проблем.

Отвечая на вопросы французской газеты «Монд», Н. А. Булганин выразил уверенность, что поездка премьер-министра и министра иностранных дел Франции в Москву послужит делу взаимопонимания и сближения между обеими странами, будет содействовать дальнейшему ослаблению международной напряженности. Таких результатов искренне желают как советский, так и французский народы.

Советский Союз делами демонстрирует свое стремление к миру. Решение о сокращении вооруженных сил, как и другие шаги, предпринимаемые нашим правительством в интересах мира и дружбы между народами, вызывает горячее одобрение народов всех стран, укрепляет их надежду на лучшее будущее.

Д. БОЧАРОВ.

Выступление президента Индонезии Сукарно в конгрессе США

ВАШИНГТОН, 18 мая. (ТАСС). Выступая вчера на об'единенном заседании обеих палат конгресса США, президент Индонезии Сукарно заявил, что стабильность в Азии не может быть установлена посредством американской военной помощи, которая приводит к большей зависимости стран — получательниц этой помощи от Соединенных Штатов.

Сукарно сказал также, что весь мир должен проявить понимание и сочувствие великим усилиям азиатских народов освободиться от продолжавшейся столетия «колониальной тирании».

«Земной шар, — заявил Сукарно, — переживает период азиатского и африканского национализма... Для нас национализм означает воссоздание наших государств; он означает попытку обеспечить равное уважение для наших народов; он означает решимость взять свое будущее в свои руки... Для многих в этом мире национализм возможно является устарелой доктриной; для нас, в Азии и Африке, он является главным импульсом наших усилий. Поймите это, и вы поймете многое из послевоенной истории. Если вы не поймете этого, никакие размышления, никакие потоки заявлений и водопады долларов не смогут создать ничего, кроме ожесточения и разочарования...

Мы просим остальной мир проявить понимание и сочувствие... Наши усилия и наши жертвы, которые мы принесли, были предприняты для освобождения нашего народа от колониальной тирании, длившейся в течение столетий. Борьба велась — и все еще ведется — за простые человеческие требования, которые для остального мира давно являются чем-то само собой разумеющимся».

«Территория Западного Ириана — Западная Новая Гвинея, — продолжал Сукарно, — все еще является колониальным форпостом на индонезийской земле. Наша декларация независимости охватила всю Нидерландскую Ост-Индию... Возвращение Западного Ириана остается для нас все еще не осуществленной частью наших национальных политических устремлений».

Указав, что индонезийский народ выступает против колониализма, Сукарно напомнил о Бандунгской конференции, которую он назвал «ясным указанием на направление истории». «Фактически на ней были представлены, — продолжал он, — все оттенки политического спектра, и почти все эти страны лишь недавно освободились от колониализма. Они были об'единены многим, но главным образом своим отвращением к колониализму. Они приняли декларацию, в которой ясно заявили, что они попрежнему будут выступать против колониализма во всех его формах».

Президент Индонезии подчеркнул далее, что военная помощь «лишь ведет к тому, что получающие ее страны становятся более зависимыми от Америки, и их ценность в качестве настоящих партнеров во всеобщей борьбе за свободу, мир и процветание вследствие этого уменьшится. Главная цель народов Азии, как и западных стран, должна заключаться в том, чтобы укрепиться экономически, а также и политически и, таким образом, быть в состоянии защищать свою свободу от всех атак...

Мы с величайшей благодарностью, — продолжал Сукарно, — примем всякую помощь, которая может быть предоставлена нам, откуда бы она ни исходила, ибо эта помощь облегчит наше бремя и сократит продолжительность нашей борьбы. Такая помощь не является односторонней; она взаимовыгодна... Но из какой бы части разделенного земного шара ни исходила эта помощь. мы решили, что мы не продадим какую-либо часть нашей с трудом завоеванной свободы ни за какие материальные выгоды, ибо эта свобода более дорога нам, чем продукты, которые любая страна может предоставить нам или продать».

В заключение своей речи Сукарно напомнил конгрессу об угрозе ядерной войны и сказал: «Мы, не имеющие атомных бомб, будем наблюдать за каждым шагом, который вы предпримете в этом вопросе... Мы поддержим каждое действие, предпринятое вами или ответственными руководителями любой страны, чтобы изгнать из мира тень атомной бомбы».

От'езд из Швеции делегации Верховного Совета СССР

СТОКГОЛЬМ, 18 мая. (ТАСС). Сегодня утром из Стокгольма в Москву вылетела делегация Верховного Совета СССР во главе с Председателем Совета Союза А. П. Волковым, находившаяся в Швеции 11 дней по приглашению шведского риксдага.

На аэродроме советскую делегацию провожали председатель первой палаты риксдага И. Бергвалль, председатель второй палаты риксдага Г. Нильссон, заместители председателей палат риксдага, председатель комитета риксдага по организации приема советской парламентской делегации В. Эдстрем, депутаты риксдага, представители министерства иностранных дел Швеции.

Делегацию провожали также посол СССР К. К. Родионов и сотрудники Советского посольства.

На аэродроме председатель первой палаты риксдага И. Бергвалль и руководитель советской делегации А. П. Волков обменялись речами.

Успех советского павильона в Гетеборге

СТОКГОЛЬМ, 18 мая. (ТАСС). Большим успехом на торгово-промышленной выставке в Гетеборге пользуется советский павильон, посвященный применению атомной энергии в мирных целях.

В беседе с корреспондентом ТАСС директор советского павильона Г. С. Афонин сказал:

— Наш павильон за шесть дней посетило свыше 60 тысяч человек. К нему приковано всеобщее внимание. Сюда приходят ученые, инженеры, рабочие, служащие, студенты, туристы. Много на выставке посетителей, прибывших из Дании, Норвегии, Голландии и других стран Западной Европы. Посетители проявляют живой интерес к экспонатам.

В книгах отзывов посетителей много восторженных оценок советского павильона.

«Выставка показывает, — говорится в одном из отзывов, — что Советский Союз стремится поставить атомную энергию на службу мира и всего человечества». Посетившая павильон А. Фредрикссон оставила следующую запись: «За мир! За счастье всего мира! Спасибо за ту борьбу, которую ведет СССР, чтобы сохранить мир».

Предстоящая поездка бирманских министров в СССР

РАНГУН, 18 мая. (ТАСС). Как сообщает газета «Бирман», министр обороны Бирмы У Ба Све выедет с миссией доброй воли в Советский Союз в июле этого года. По его возвращении в Советский Союз выедет министр промышленности У Чжо Нейн.

Как известно, У Ба Све и У Чжо Нейн были приглашены в Советский Союз Председателем Совета Министров СССР Н. А. Булганиным и Членом Президиума Верховного Совета СССР Н. С. Хрущевым во время их пребывания в Бирме в начале декабря прошлого года.

Решение правительства Египта

КАИР, 18 мая. (ТАСС). Газеты сообщают, что правительство Египта официально-уведомило чанкайшистское «правительство» о прекращении с ним дипломатических отношений. Это решение египетского правительства было вчера сообщено министерством иностранных дел Египта бывшему чанкайшистскому послу в Каире.

К пребыванию Бирманской экономической миссии в Советском Союзе

С 30 апреля по 17 мая в СССР находилась Экономическая миссия Бирманского Союза во главе с комиссаром по финансам У Ба Хтэй. В состав делегации входили У Тун Таунг — секретарь министерства промышленности (заместитель главы миссии), У Хла Джо, У Чжо Сейн, У Ба Тин, У Аунг Кхин, У. Хпу.

Во время пребывания в СССР члены миссии приняли участие в празднновании в Москве 1 Мая. совершили поездку по некоторым районам Советского Союза, посетили предприятия в Сталино, Лисичанске, Харькове и некоторые заводы в Москве, побывали в колхозе, совхозе, МТС, в научно-исследовательских институтах и учебных заведениях.

В Москве члены миссии встречались и вели беседы с Заместителем Председателя Совета Министров СССР и Министром сельского хозяйства В. В. Мацкевичем, Председателем Госплана СССР Н. К. Байбаковым, Министром высшего образования СССР В. П. Елютиным и другими ответственными работниками ряда министерств и ведомств СССР.

Миссия вела переговоры в Главном управлении по делам экономических связей с заграницей и в других советских организациях по планам экономического развития Бирмы, о посылке советских специалистов по техническому сотрудничеству в развитии сельского хозяйства и промышленности Бирмы, а также по вопросам, связанным с осуществлением строительства культурно-спортивного комбината и других об'ектов.

В ходе переговоров, проходивших в обстановке взаимопонимания и сердечности, была достигнута полная договоренность по всем обсуждавшимся вопросам.

18 мая 1956 г. Экономическая миссия Бирманского Союза отбыла на родину. На Внуковском аэродроме миссию провожали: Заместитель начальника Главного управления по делам экономических связей с заграницей П. А. Малетин, член Госплана СССР А. Н. Ефимов, Начальник Управления научно-технического сотрудничества Министерства сельского хозяйства СССР А. Ф. Харченко, начальник Отдела по экономике стран Востока П. Г. Пашинин и другие сотрудники Главного управления по делам экономических связей с заграницей.

Делегацию также провожал Чрезвычайный и Полномочный Посол Бирманского Союза в СССР г-н Монг Он.

Отклики за рубежом на Заявление Советского правительства по вопросу о разоружении

ШВЕЦИЯ

СТОКГОЛЬМ, 18 мая. (ТАСС). Газета «Афтонтиднинген» пишет, что в Заявлении Советского правительства по вопросу о разоружении приведены внушительные цифры сокращения вооруженных сил Советского Союза. Эти цифры, подчеркивает газета, понятны и очевидны в гораздо большей степени, чем те аргументы, к которым прибегает Запад для оправдания своей позиции. Советское Заявление окажет огромное воздействие на общественное мнение.

Газета «Моргон-тиднинген» пишет, что шаг Советского Союза в сторону дальнейшего сокращения вооруженных сил является новым доказательством мирных устремлений Москвы.

КНДР

ПХЕНЬЯН, 18 мая. (ТАСС). Газета «Минчжу Чосон» в передовой статье приветствует Заявление Советского правительства по вопросу о разоружении, сделанное 14 мая, оценивая его, как историческое мероприятие, направленное на укрепление мира.

В передовой отмечается, что решение, принятое Советским правительством, еще больше увеличит уважение и доверие честных людей всех стран к Советскому Союзу — истинному защитнику мира.

ПОЛЬША

ВАРШАВА, 18 мая. (ТАСС). Польская печать продолжает широко комментировать Заявление Правительства СССР по вопросу о разоружении. Сегодня газета «Трибуна люду» публикует многочисленные отклики иностранной печати, а также собственные комментарии, подчеркивая историческое значение Заявления Советского правительства.

Среди скрытых и явных сторонников гонки вооружений, пишет «Трибуна люду», этот важный шаг Советского правительства вызвал замешательство и смущение. Сторонники гонки вооружений пытаются с помощью лицемерной аргументации умалить значение советского решения по вопросу о разоружении.

ИНДОНЕЗИЯ

ДЖАКАРТА, 18 мая. (ТАСС). Общественность Индонезии с удовлетворением воспринята решение Советского правительства о сокращении вооруженных сил и расценивает это решение как большой вклад в дело ослабления международной напряженности, как новое доказательство миролюбия Советского Союза.

Газета «Республик» пишет, что Советское правительство продолжает прилагать усилия к тому, чтобы ослабить международную напряженность.

«Сулу Индонезия» заявляет, что решение Советского правительства отвечает чаяниям народов стран, активно борющихся за мир и ослабление международной напряженности. Газета подчеркивает, что, в то время как Советский Союз сокращает свои вооруженные силы, США продолжают свою старую политику, противоречащую интересам народов Азии и Африки.

КАНАДА

ОТТАВА, 19 мая. (ТАСС). Заявление Советского правительства по вопросу о разоружении продолжает оставаться в центре внимания канадской печати.

Газета «Питерборо игзэминер» указывает, что «это новое мероприятие по разоружению является мощной демонстрацией мирных намерений» Советского Союза.

Газета «Шербрук дейли рекорд» заявляет в редакционной статье, что, сокращая свои вооруженные силы, Советский Союз бросает западным державам вызов, на который трудно не ответить. Сокращение вооруженных сил в СССР, пишет газета, «может усилить оппозицию в Западной Германии созданию армии численностью в полмиллиона человек и возражения в других странах против обременительных военных расходов».

Газета «Лондон фри пресс» призывает западные державы выработать план «почетного разоружения с инспекцией».

Выходящая в Кингстоне газета «Уинг-стандард» считает, что «под влиянием действий русских Запад будет вынужден пересмотреть свои взгляды».

К налету на выставку советской книги в Париже

ПАРИЖ, 18 мая. (ТАСС). Министерство иностранных дел Франции опубликовало коммюнике, в котором говорится, что статс-секретарь по иностранным делам Морис Фор выразил Посольству СССР во Франции сожаление французского правительства в связи с хулиганским нападением на выставку советской книги в Париже. «Посольству было также сообщено, — говорится в коммюнике, — что французское правительство возьмет на себя расходы по возмещению нанесенных убытков и примет все необходимые меры, чтобы выставка могла продолжать свою работу согласно предусмотренной программе. По поводу происшедших инцидентов начато следствие».

Заявление представителя государственного департамента

ВАШИНГТОН, 18 мая. (ТАСС). Представитель государственного департамента Уайт, отвечая вчера на вопросы корреспондентов, связанные с требованием Исландии вывести американские войска, заявил, что ввиду «неопределенного положения» Соединенные Штаты прекратили переговоры о новых строительных работах на своей авиационной базе Кефлавик в Исландии. Уайт сказал также, что работа по выданным подрядам продолжается.

Преследование прогрессивной печати в Чили

НЬЮ-ЙОРК, 18 мая. (ТАСС). По сообщению корреспондента агентства Юнайтед Пресс из Сант-Яго (Чили), чилийский министр юстиции запретил выход в течение 10 дней газеты «Эль Сигло».

Поводом для запрещения послужила публикация в газете резолюций X с'езда Коммунистической партии Чили.

Почетные звания — победителям IX велогонки мира

Команда советских велогонщиков одержала блестящую победу в закончившейся на днях IX велогонке мира, проходившей по маршруту Варшава—Берлин—Прага. За выдающиеся спортивные достижения Комитет по физической культуре и спорту при Совете Министров СССР присвоил звание заслуженного мастера спорта участникам велогонки Виктору Вершинину, Павлу Вострякову, Евгению Клевцову, Николаю Колумбету, Владимиру Крючкову и Родиславу Чижикову. Почетное звание заслуженного мастера спорта присвоено тренеру команды Сергею Вершинину.

(ТАСС).

Дом физкультуры в Кемерове

В дни подготовки к Спартакиаде народов СССР в областном центре открыт Дом физкультуры спортивного общества «Трудовые резервы».

Над сооружением нового Дома физкультуры, одного из лучших в городе, много потрудились учащиеся училищ и школ трудовых резервов.

Площадь Дома — около полутора тысяч квадратных метров. Одновременно в зале могут заниматься гимнасты, боксеры, борцы, баскетболисты, волейболисты, шахматисты. Для спортсменов оборудована комната отдыха, душевые.

В честь открытия Дома физкультуры состоялся праздник гимнастов.

Редактор Ф. Е. ДЕМИН.

ОБЛДРАМТЕАТР
20 мая — ГРУШЕНЬКА.

В КИНО И КЛУБАХ

КИНОТЕАТР «МОСКВА». Сегодня. Большой зал — **Дело № 306** (9, 10-40, 12-20, 2, 3-40, 5-20, 7, 8-40, 10-20).

Малый зал — **Семеро смелых** (сеансы для детей: 9, 10-50, 12-40), **Море зовет** (2-30, 4-30, 6-30, 8-30, 10-30).

Третий зал — **Визит Булганина и Хрущева в Англию** (продолжение)—сеансы для детей: 9, 1-45, сеансы для взрослых: 6-25, 7, 8, 8-45), **Первый эшелон** (9-45, 11-45, 2-25, 4-25, 10).

21 мая. Большой зал—**Дело № 306** (9, 10-40, 12-20, 2, 3-40, 5-20, 7, 8-40, 10-20).

Малый зал—**Неразлучные друзья** (сеансы для детей: 9, 2-50), **Море зовет** (10-50, 12-50, 4-40, 6-40, 8-40, 10-40).

Третий зал — **Визит Булганина и Хрущева в Англию** (продолжение) (сеансы для детей: 9, 1-45; сеансы для взрослых: 8-25, 9-10, 10), **Возраст любви** (9-45, 11-45, 2-25, 4-25, 6-25).

КИНОТЕАТР «МЕТАЛЛУРГ». — 20 мая — **Джунгли** (сеансы для детей: 9-30, 1-45), **Прекрасная Инкери** (11-45, 4, 6, 8, 10), дети до 16 лет не допускаются.

21 мая — **Правительственная делегация Демократической Республики Вьетнам в Советском Союзе** (сеансы для детей: 9-30, 1-30), **Первый эшелон** (11, 2-50, 5-15, 7-40, 10).

КЛУБ ГРЭС. 20 мая — **Преступление Юди Бендич** (6, 8, 10).

21 мая — **Загубленные жизни** (6, 8, 10).

КЛУБ «УДАРНИК». 20 мая — **Девушка из Бомбея.**

КЛУБ «СТРОИТЕЛЬ». 20 мая — **Кортик** (2), **Неспокойный путь** (4, 6, 8, 10).

21 мая — **Вольница** (6-15, 8, 10).

ДОМ КУЛЬТУРЫ (Кировский район). 20 мая — **Вольница** (4, 6, 8, 10).

ЗВЕРИНЕЦ
в городе Кемерове
работает по 27 мая.
Спешите видеть **семью обезьян — отца и мать с новорожденным.**

ПРОДОЛЖАЕТСЯ ПОДПИСКА
на новую газету «СОВЕТСКАЯ РОССИЯ»
Подписка будет приниматься только до 5 июня 1956 года конторами, отделениями связи, отделами «Союзпечати» и общественными уполномоченными на предприятиях, в колхозах, совхозах, МТС. *Облсоюзпечать.*

Управление Гострудсберкасс и Госкредита по Кемеровской области.

КЕМЕРОВСКИЙ ЗАВОД «КАРБОЛИТ» имеет в продаже железные барабаны емкостью 100 литров и банки из белой жести емкостью 15 литров.

ТРЕБУЮТСЯ:

КЕМЕРОВСКОМУ ФИЛИАЛУ ИНСТИТУТА АЗОТНОЙ ПРОМЫШЛЕННОСТИ срочно для проектной работы — **инженеры-строители** на должности: начальника строительного отдела, руководителей групп, старших инженеров и инженеров; **опытные инженеры-электрики** на должности руководителя группы и старших инженеров; **инженеры-сантехники** по проектированию водопровода, канализации, отопления и вентиляции.

Жилплощадь предоставляется.

Выплачивается выслуга лет и распространяются другие льготы для работников химической промышленности.

Адрес: г. Кемерово, п/о 19, филиал ГИАП.

Телефоны: коммутатор химкомбината, 3-15, 1-88.

ОБЛАСТНОМУ УПРАВЛЕНИЮ ТОРГОВЛИ — опытный **бухгалтер-ревизор.**

Обращаться: облисполком, комната 115, тел. 2-81, через АТС.

КЕМЕРОВСКОМУ ПОДКОВНОМУ ЗАВОДУ — **токари** 6-го разряда, **штукатуры**, **автокрановщик.**

Обращаться: г. Кемерово, ул. Пролетарская, № 20.

КЕМЕРОВСКОМУ ФИЛИАЛУ «СИБГИПРОГОРСЕЛЬСТРОЙ» — **инженеры-строители на проектную работу.**

Обращаться: г. Кемерово, Ленина, 34, телефон 11-84.

КЕМЕРОВСКОМУ СМУ № 24 на постоянную работу — **ст. бухгалтер**, знакомый со строительством, **каменщики, штукатуры, разнорабочие и секретарь-машинистка.** Жилплощадь предоставляется.

Обращаться: г. Кемерово, площадка Мебельстроя, отдел кадров, телефон 15-47, два звонка.

АДРЕС РЕДАКЦИИ И ИЗДАТЕЛЬСТВА: г. Кемерово ул. Сталина. № 66. **ТЕЛЕФОНЫ:** редактора 2-24. заместителя редактора 8-05. секретаря 2-53. секретариата 4-85. отделов редакции: партийной жизни 8-63, пропаганды 4-57, обзоров местной печати 15-36, угольного 1-21. промышленности и транспорта 2-37. сельскохозяйственного 4-57. культурно-бытового 15-36. информации 14-21. отдела писем 11-52. отдела об'явлений 6-83. ночной прием информаций 1-21, бухгалтерии 6-83, технического секретаря 15-67. директора типографии 3-96.

2

ОП16931. Типография «Кузбасс» облполиграфиздата Тираж 120.000. Заказ № 2884.