Кемеровская областная библиотека ГАЗЕТНО-ЖУРНАЛЬНЫЙ
801800

Пролетарии всех стран, соединяйтесь!

КУЗБАСС

ОРГАН КЕМЕРОВСКОГО ОБЛАСТНОГО И ГОРОДСКОГО КОМИТЕТОВ КПСС, ОБЛАСТНОГО И ГОРОДСКОГО СОВЕТОВ ДЕПУТАТОВ ТРУДЯЩИХСЯ

№ 113 (8716). | Среда, 16 мая 1956 г. | Год издания 35-й | Цена 20 коп

Президиум Всесоюзного Центрального Совета Профессиональных Союзов выражает твердую уверенность в том, что члены профсоюзов, все трудящиеся с честью выполнят свой патриотический долг — единодушно подпишутся на новый Государственный заем и тем самым внесут свой вклад в дело дальнейшего укрепления экономического могущества нашего социалистического Отечества.

Качество — главное на весеннем севе

С КАЖДЫМ днем все шире развертывается фронт весенне-полевых работ. Многие полеводческие и тракторные бригады, да и колхозы в целом уже завершают сев основной продовольственной культуры — яровой пшеницы, приступают к посеву кукурузы, посадке картофеля и овощей. Колхозники и механизаторы сельского хозяйства нашей области вкладывают максимум усилий, чтобы весенний сев текущего года — первого года шестой пятилетки — провести в сжатые, лучшие для каждой культуры агротехнические сроки и тем самым заложить прочные основы богатого урожая.

В социалистическое соревнование за высокопроизводительное использование техники включаются все новые посевные агрегаты. Вслед за тт. Викторовым и Крупиным из колхоза «Смычка», Ленинск-Кузнецкого района, посеявшими за смену 76 гектаров пшеницы, высокой выработки добились колхозники сельхозартели имени Ленина, Кемеровского района. За 20 часов работы здесь было засеяно 115 гектаров. Но и этот показатель перекрыт. Тракторист Курочкин и сеяльщики тт. Новачевский, Токарев и Майнгардт в колхозе имени XIX с'езда партии, Ленинск-Кузнецкого района, засеяли сцепом трех сеялок за 12 часов работы 133 гектара зерновых.

Передовики весеннего сева сочетают быстрые темпы с хорошим качеством полевых работ. Они отдают себе ясный отчет, что это главное в борьбе за высокий урожай. Поэтому принимают все меры к тому, чтобы зерновые культуры сеялись только по хорошо обработанным и удобренным землям, кондиционными семенами. За качеством полевых работ следят все колхозники. Партийные организации мобилизуют на это все свое внимание, и ни один даже незначительный случай нарушения агротехники не остается незамеченным.

Между тем в колхозах и совхозах области еще много упрощенчества, нарушений требований агротехники. В ряде районов и колхозов так сжились с низкой культурой земледелия, что никак не расстанутся с ней. Агрономы колхозов, обслуживаемых Чесноковской МТС, Ленинск-Кузнецкого района, зимой немало произносили замечательных речей о пользе предпосевного прикатывания почвы. Велись даже подсчеты, сколько это агротехническое мероприятие даст прибавки урожая. Но как только наступили полевые работы, о прикатывании забыли. Даже и то небольшое количество катков, которое имеется в МТС, не используется. Подобное неправильное отношение к прикатыванию почвы имеет место и в других машинно-тракторных станциях. Руководители МТС и председатели колхозов, недооценивая этот агротехнический прием, наносят ущерб урожаю.

Многолетней практикой доказано, что по весновспашке, поднятой ранней весной, можно получить урожай зерновых на 2—3 центнера выше, чем по землям, вспаханным во второй половине мая. Между тем это важное обстоятельство во многих колхозах нарушается. В Прокопьевском районе, например, еще лежат неподнятыми тысячи гектаров весновспашки. Аналогичное положение и в некоторых других районах. Промедление же с этой работой чревато серьезными последствиями. Нужны сейчас решительные меры, чтобы в ближайшие дни поднять всю весновспашку, пахать ее только плугами с предплужниками, с одновременным бороновании в агрегате.

Из колхозов и совхозов области продолжают поступать тревожные сигналы о том, что в ряде мест сеют зерновые неочищенными семенами. В колхозе «Комсомолец», Топкинского района, и сейчас большое количество овса имеет засоренность от 1200 до 3600 штук сорняков в одном килограмме. Что можно ожидать от такого посева? Конечно, не хлеб, а сорняки! Агрономы колхозов, МТС и совхозов призваны изменить эту неправильную практику. Сев должен производиться только кондиционными семенами. Кое-кто из руководителей колхозов пытается оправдать посев засоренными семенами тем, что зерноочистительные машины не удаляют из зерна сорняки. Это явно неправильно. Если по-настоящему организовать дело, то можно с успехом довести засоренные партии семян до требуемых кондиций.

Прямолинейность посева, хорошая заделка семян и отсутствие на полосах огрехов — показатели культуры земледелия. Многие механизаторы и сеяльщики добиваются этого. Между тем есть немало фактов, когда сев зерновых проводят с огрехами, что приводит к размножению сорняков, к снижению урожая. Избежать этого брака в работе вполне возможно. В каждой МТС есть достаточное количество маркеров, но они, к сожалению, не используются. Сев без маркера — брак в работе, и его нужно запретить. Следует всемерно поощрять узкорядный и перекрестный посев зерновых. Эти прогрессивные методы посева дают большую прибавку урожая и оправдывают дополнительные расходы.

Факты нарушения агротехники происходят потому, что в некоторых колхозах работы, произведенные тракторными бригадами, ежедневно не принимаются, а оценка качества вспашки или сева дается на глазок, огульно и некомпетентными людьми. В учетных листках часто можно встретить только одну оценку «хорошо». И как ни странно, ее делает не бригадир полеводческой бригады, а учетчик. Нужно покончить с этой негодной практикой. Каждую выполненную работу бригадир полеводческой бригады должен лично принять от трактористов или сеяльщиков, дать определение качества работ.

Агрономы МТС и колхозов обязаны повседневно следить за качеством сева, устанавливать норму высева в зависимости от всхожести семян. Но это элементарное требование отдельными специалистами сельского хозяйства не выполняется. Есть еще агрономы, которые, установив в начале весны норму высева, больше не бывают у посевных агрегатов. Это неправильно. Чтобы добиться хорошего качества весенне-полевых работ, нужно систематически проверять, как высевает сеялка, а если семена различной всхожести, то и устанавливать норму высева. Только при этом условии можно избежать загущенных или изреженных посевов.

Вчера в нашей газете опубликовано постановление бюро областного комитета КПСС «О качестве весенне-полевых работ в колхозах и совхозах Топкинского района». Областной комитет партии отметил ряд положительных примеров в проведении весеннего сева в колхозах и совхозах района и указал на существенные недостатки, обратив особое внимание на низкое качество полевых работ. Партийные организации на селе призваны мобилизовать все силы на устранение недостатков, отмеченных в постановлении обкома, так как они имеют место не только в Топкинском, а и во многих других районах области.

Весенний сев вступил в решающий период. Сейчас дорог каждый час. Нужно максимум организованности, чтобы производительно использовать имеющуюся технику. Но борьба за темпы не может идти в ущерб качеству. Кто думает, лишь бы посеять, не считаясь с качеством работы, тот наносит огромный ущерб урожаю.

Колхозники, работники МТС и совхозов в 1956 году взяли социалистическое обязательство вырастить богатый урожай. Обязательство может быть успешно выполнено только тогда, когда весенне-полевые работы будут проведены в сжатые сроки и при отличном качестве. Вот почему в эти дни все внимание партийных организаций должно быть направлено на решение этой главной задачи.

Дружно проходит подписка на Государственный заем развития народного хозяйства СССР (выпуск 1956 года) на кемеровском заводе «Карболит».
НА СНИМКЕ: подписывается вальцовщик цеха № 6 М. Ф. ТОРГУНАКОВ, подписку проводит начальник цеха Д. М. НИКИФОРОВ (слева).
Фото П. Костюкова.

На благо любимой Родины

Трудящиеся Кузбасса с большим подъемом подписываются на новый заем

Слово кузнецких металлургов

СТАЛИНСК, 15 мая. (Корр. «Кузбасса»). Металлурги ночной смены пришли сегодня на работу раньше обычного времени. Они слышали по радио Постановление Совета Министров СССР о выпуске нового займа развития народного хозяйства, и теперь идут в цехи, чтобы выполнить свой гражданский долг.

Красный уголок доменного цеха переполнен. Начальник смены инженер тов. Карачинцев раз'ясняет собравшимся условия нового займа, рассказывает о задачах коллектива.

— Кузнецкие металлурги, — говорит он, — как и весь советский народ, не жалеют своих сил и средств для укрепления могущества нашей Родины и улучшения благосостояния трудящихся. Средства, поступающие от государственных займов, помогли партии и правительству превратить нашу страну в могучую индустриальную державу.

В годы первых пятилеток на деньги, отданные взаймы государству, строились Кузнецкий и Магнитогорский металлургические комбинаты, Сталинградский и Харьковский тракторные заводы, Турксиб и Днепрогэс. Деньги от нового займа будут вложены в строительство крупнейших в мире Братской и Красноярской гидроэлектростанций, Западно-Сибирского металлургического завода и многих других строек шестой пятилетки. Самоотверженным трудом и своими трудовыми сбережениями будем крепить мощь нашей Родины.

Оформляя подписку на новый заем, горновой третьей доменной печи тов. Денисов сказал:

— Своими глазами мы видим, куда расходуются деньги, получаемые государством по займам. Только за послевоенные годы в нашем городе построены десятки клубов, детсадов и яслей, воздвигнуты целые кварталы красивых жилых домов. Еще большее развитие Сталинск получит в шестой пятилетке. Только для кузнецких металлургов должно быть построено более 200 тысяч квадратных метров нового жилья. Я подписываюсь на новый заем на свой месячный заработок.

На митинге выступили также рабочий бункеров тов. Рудзинский и мастер Долматов.

На митинге в рельсобалочном цехе выступил старший правильщик тов. Кривцов. Он заявил, что могущество Советского Союза он и в дальнейшем будет крепить рублем и самоотверженным трудом. Подписавшись на месячный заработок, тов. Кривцов призвал последовать его примеру всех прокатчиков смены.

Митинги прошли и в других цехах комбината. Металлурги единодушно подписываются на новый заем.

Дружная подписка

ГУРЬЕВСК, 15 мая. (Корр. «Кузбасса»). Весть о выпуске нового Государственного займа трудящиеся города и района встретили с огромным одобрением. Как только диктор московского радио закончил читать Постановление Совета Министров СССР о выпуске займа, в цехах металлургического завода состоялся митинг. Мысли всех металлургов хорошо высказал оцинковщик тов. Лесин. Он сказал:

— Наши займы способствуют мощному росту социалистической промышленности и улучшению благосостояния советских людей. Новый заем поможет успешно осуществить задачи, намеченные историческим XX с'ездом КПСС. Я отдаю взаймы государству свой месячный заработок.

Один за другим подходят к столам сталевары, прокатчики, прессовщики, рабочие других специальностей. Все они подписываются на заем развития народного хозяйства СССР.

Дружно идет подписка в коллективе Гурьевского рудоуправления. На месячный заработок подписались слесари тт. Тюкарев, Акарачкин и другие. В течение первого часа на заем подписалось более половины трудящихся предприятия. Полностью охвачены подпиской работники лесоучастка.

Успешно идет подписка на заем в сельхозартелях «Авангард», имени Хрущева, имени Сталина, имени Буденного и многих других. Большинство подписчиков вносят суммы подписки наличными.

В первые часы

ЮРГА. (Корр. «Кузбасса»). После XX с'езда партии прошло немного времени. Партия и правительство последовательно проводят в жизнь решения с'езда. На два часа сокращен последний рабочий день недели, увеличен декретный отпуск женщинам, опубликован проект Закона о государственных пенсиях. Вот почему трудящиеся Юргинского района с радостью встретили известие о новом Государственном займе.

Дружно, в течение получаса прошла подписка в коллективе районной конторы связи. Быстро подписались на новый заем учителя и обслуживающий персонал средней школы № 1. Механизаторы тракторной бригады № 11 Юргинской МТС выполнили свой долг первыми в районе.

Об участии профсоюзных организаций в проведении подписки на Государственный заем развития народного хозяйства СССР (выпуск 1956 года)

Под руководством Коммунистической партии советский народ добился нового мощного под'ема народного хозяйства, дальнейшего развития тяжелой индустрии и на этой базе — неуклонного роста сельского хозяйства, легкой и пищевой промышленности. Одержав выдающиеся успехи в хозяйственном и культурном строительстве, Советский Союз сделал новый крупный шаг вперед по пути постепенного перехода от социализма к коммунизму.

С чувством патриотической гордости трудящиеся нашей страны встретили исторические решения XX с'езда Коммунистической партии Советского Союза, предусматривающие гигантский под'ем производительных сил страны, дальнейшее развитие всех отраслей народного хозяйства, укрепление могущества нашей Родины, повышение благосостояния и культуры трудящихся.

Директивы XX с'езда партии по шестому пятилетнему плану предусматривают огромное увеличение об'ема промышленной продукции, дальнейший рост национального дохода, увеличение реальной заработной платы рабочих и служащих и натуральных доходов колхозников.

Претворение в жизнь плана шестой пятилетки будет важным этапом в решении основной экономической задачи СССР — догнать и перегнать в исторически кратчайшие сроки наиболее развитые капиталистические страны по производству продукции на душу населения.

Горячее одобрение нашего народа встретили намеченные партией и правительством важные мероприятия по дальнейшему повышению уровня жизни трудящихся и улучшению условий труда: о повышении заработной платы низкооплачиваемым группам работников, о переходе в течение шестой пятилетки на семичасовой рабочий день, а для рабочих ведущих профессий в угольной и горнорудной промышленности, занятых на подземных работах, а также для подростков — на 6-часовой рабочий день, о коренном улучшении дела пенсионного обеспечения. Указом Президиума Верховного Совета СССР рабочий день в предвыходные и предпраздничные дни уже сокращен на два часа.

Новым проявлением заботы Коммунистической партии и Советского правительства о женщине-матери явился Указ Президиума Верховного Совета СССР об увеличении продолжительности отпусков по беременности и родам с 77 до 112 календарных дней.

Делу успешного осуществления поставленных в текущем пятилетии задач будет способствовать новый Государственный заем развития народного хозяйства СССР. Нет сомнения, что постановление Совета Министров Союза ССР — о выпуске займа найдет всеобщую поддержку трудящихся нашей страны.

Президиум ВЦСПС призывает всех членов профсоюзов, всех рабочих и работниц промышленности, транспорта, сельского хозяйства и строительства, инженеров, техников и служащих, работников науки, литературы и искусства, всех трудящихся единодушно подписаться на новый заем.

Президиум ВЦСПС предлагает всем профсоюзным организациям принять активное участие в проведении подписки на Государственный заем развития народного хозяйства СССР (выпуск 1956 года), развернуть широкую массово-раз'яснительную работу о значении и условиях нового займа среди рабочих, служащих, интеллигенции, среди всех трудящихся, мобилизуя их на новый под'ем производительности труда, выполнение и перевыполнение производственных планов, на достижение новых успехов в коммунистическом строительстве.

Президиум Всесоюзного Центрального Совета Профессиональных Союзов выражает твердую уверенность в том, что члены профсоюзов, все трудящиеся с честью выполнят свой патриотический долг — единодушно подпишутся на новый Государственный заем и тем самым внесут свой вклад в дело дальнейшего укрепления экономического могущества нашего социалистического Отечества.

Президиум ВЦСПС.

Присвоение многодетным матерям почетного звания «Мать-героиня»

Указом Президиума Верховного Совета СССР от 14 мая 1956 года по Кемеровской области присвоено почетное звание «Мать-героиня» с вручением ордена «Мать-героиня» и грамоты Президиума Верховного Совета СССР матерям, родившим и воспитавшим десять и более детей:

1. **Бледной** Пелагее Матвеевне — домашней хозяйке, Барзасский район.
2. **Жирковой** Александре Николаевне — домашней хозяйке, город Сталинск.
3. **Кесслер** Марии Адамовне — домашней хозяйке, деревня Колмогорово Яшкинского района.
4. **Царевой** Ирине Кузьминичне — домашней хозяйке, Мариинский район.

(ТАСС).

В Главном комитете ВСХВ

Главный комитет Всесоюзной сельскохозяйственной выставки 11 мая для лучшего изучения достижений науки и передового опыта продлил срок пребывания экскурсантов на ВСХВ до семи дней. Рекомендовано в первую очередь в качестве экскурсантов командировать председателей колхозов, директоров МТС и совхозов, бригадиров тракторных и полеводческих бригад, заведующих животноводческими фермами, специалистов и новаторов сельского и лесного хозяйства, которые могут быть активными пропагандистами и организаторами внедрения прогрессивных методов и приемов.

В состав групп будут включаться также экскурсанты из отстающих хозяйств.

Главный комитет рассмотрел порядок и форму показа лучших хозяйств — участников ВСХВ. Особое внимание обращено на необходимость правильного учета затрат труда на производство центнера продукции. Во многих павильонах намечено показать хозяйства, добившиеся крутого под'ема всех отраслей за последние год — два.

(ТАСС).

Ответы Председателя Совета Министров СССР Н. А. Булганина на вопросы французской газеты „Монд"

Французская газета «Монд» обратилась к Председателю Совета Министров СССР Н. А. Булганину с просьбой ответить на некоторые вопросы, в связи с предстоящим визитом премьер-министра Франции г-на Ги Молле и министра иностранных дел г-на Кристиана Пино в Москву.

Ниже публикуются вопросы газеты «Монд» и ответы Н. А. Булганина.

Вопрос: Накануне поездки в СССР премьер-министра и министра иностранных дел Франции, — каковы, по Вашему мнению, перспективы улучшения отношений между обеими странами?

Ответ: По мнению Советского Правительства, перспективы улучшения отношений между СССР и Францией вполне благоприятны. Залогом тому служит традиционная дружба между нашими народами, скрепленная совместной борьбой против общего врага в двух мировых войнах. Общность коренных национальных интересов Франции и Советского Союза властно диктует необходимость постоянного сотрудничества между нами в борьбе за укрепление мира.

К этому следует добавить, что в настоящее время нет ни одной международной проблемы, которая являлась бы непреодолимым препятствием на пути развития дружбы и сотрудничества между нашими странами.

Не предрешая результатов предстоящих переговоров, можно, тем не менее, выразить уверенность, что поездка премьер-министра и министра иностранных дел Франции в Москву послужит делу взаимопонимания и сближения между обеими странами, будет содействовать дальнейшему ослаблению международной напряженности.

Вопрос: По каким пунктам все еще сохраняются расхождения в вопросе о разоружении и какая, по Вашему мнению, существует связь между этим вопросом и германской проблемой?

Ответ: По нашему мнению, сейчас следует делать упор не на констатацию расхождений, а на поиски сближения позиций западных держав и Советского Союза в вопросе о разоружении. Что касается Советского Союза, то он, руководствуясь этой установкой, делает все для того, чтобы добиться решения этого вопроса. Как Вы знаете, мы неоднократно шли навстречу западным державам, но всякий раз наши партнеры спешили отказаться от собственных предложений, как только мы их принимали. Тем не менее, мы намерены и впредь настойчиво бороться за сокращение вооружений, за запрещение атомного оружия и за установление эффективного международного контроля.

Вопрос о разоружении и германская проблема — разные вопросы. Проблема разоружения — первоочередная, не терпящая отлагательства проблема современной мировой политики. Скорейшее разрешение этой проблемы — в интересах всех народов.

Неправильно ставить решение и без того сложного вопроса о разоружении в зависимость от урегулирования других нерешенных международных проблем, в том числе и германской проблемы. Поступать таким образом — значило бы создавать дополнительные затруднения как для решения вопроса о разоружении, так и для решения других международных проблем.

Вопрос: Иногда говорят, что политика сосуществования, поддерживаемая Советским правительством, продиктована лишь тактическими соображениями и не рассчитана на длительный период. Что можно было бы сказать по поводу таких утверждений?

Ответ: Те, кто пытаются изобразить дело таким образом, будто бы политика сосуществования государств с различными социальными системами недолговечна и будто она продиктована лишь тактическими соображениями, — либо сознательно вводят в заблуждение общественность, либо заблуждаются сами.

Мирное сосуществование — это не отвлеченное, абстрактное понятие, а живая реальность. Этот принцип положен в основу внешней политики СССР и целого ряда других государств Европы и Азии. И это закономерно, ибо другого выхода в современных условиях нет. Есть только два пути: либо мирное сосуществование, либо самая разрушительная в истории война. Третьего пути не существует. Следовательно, все народы, — живут ли они в условиях социализма или капитализма, — заинтересованы в том, чтобы сосуществование было длительным и прочным. Исходя из этого, мы полагаем, что страны с различными социальными системами должны не просто существовать рядом друг с другом, но идти дальше, к улучшению отношений, к укреплению доверия между ними, к сотрудничеству.

Принципы взаимного уважения территориальной целостности и суверенитета, ненападения, невмешательства во внутренние дела друг друга, равенства и взаимной выгоды, мирного сосуществования и экономического сотрудничества ныне определяют наилучшую в настоящих условиях форму взаимоотношений государств с различным социальным строем. Присоединение к этим пяти принципам всех государств отвечало бы жизненным интересам и требованиям народов.

Вопрос: Как Вы знаете, проблемы Северной Африки находятся в центре забот Франции. Некоторые из наших трудностей уже урегулированы, остальные еще остаются. Что Вы могли бы сказать по поводу этих проблем?

Ответ: Мы искренне приветствовали решение тунисской и марокканской проблем, достигнутое путем переговоров. В связи с провозглашением независимости Туниса и Марокко, Советское правительство положительно оценило этот акт французского правительства, проникнутый духом мира и дружбы между народами Франции, Туниса и Марокко.

Что касается алжирской проблемы, то мы хорошо понимаем ее сложность. Но мы уверены, что и эта проблема может быть урегулирована мирным путем и найдет свое решение.

Вопрос: Как смотрите Вы на перспективы торговых и культурных связей между нашими двумя странами?

Ответ: Развитие торговых и культурных отношений между странами является важным условием сохранения и упрочения мира. У Советского Союза и Франции есть большие возможности к тому, чтобы их торговые и культурные связи крепли и расширялись. Необходимо эти возможности превратить в действительность.

Советское правительство могло бы пойти на значительное увеличение франко-советской торговли на основе долгосрочных соглашений при условии соблюдения равенства и взаимной выгоды, без всякой дискриминации. Мы считаем, что торговля призвана сыграть крупную роль в расширении международного сотрудничества.

Что касается культурных связей, то для них во франко-советских отношениях имеется особенно благоприятная почва. Советские люди знают и ценят богатую культуру французского народа. Французы, насколько нам известно, также проявляют большой интерес к нашей культуре. Стало быть, задача состоит в том, чтобы всемерно способствовать взаимному развитию культурных связей. Это будет в интересах как Франции, так и Советского Союза.

Вручение ордена Ленина Г. М. Кржижановскому

14 мая Председатель Президиума Верховного Совета СССР К. Е. Ворошилов вручил орден Ленина старейшему революционеру Г. М. Кржижановскому, награжденному в связи с пятидесятилетием первой русской революции 1905—1907 гг. за активное участие в революционном движении.

Г. М. Кржижановский — член КПСС с 1893 года, известный деятель Коммунистической партии и крупный ученый-энергетик, действительный член Академии наук СССР. По поручению В. И. Ленина товарищ Кржижановский возглавлял Комиссию по электрификации России (ГОЭЛРО). Он принимал участие в составлении первого пятилетнего плана.

Г. М. Кржижановский, получая орден, от всей души поблагодарил Коммунистическую партию и Правительство за высокую оценку его революционной деятельности.

К. Е. Ворошилов сердечно поздравил Г. М. Кржижановского с награждением орденом Ленина и пожелал ему здоровья и многих лет жизни.

Памятник В. И. Ленину в новом зерносовхозе

КУСТАНАЙ, 14 мая (ТАСС). В новом Краснопресненском зерносовхозе на площади имени Комсомола установлен памятник В. И. Ленину.

Новоселы посадили вокруг памятника деревья, разбили цветочные клумбы.

ЗАЯВЛЕНИЕ ПРАВИТЕЛЬСТВА СССР ПО ВОПРОСУ О РАЗОРУЖЕНИИ

Ныне все признают, что за последнее время достигнуто смягчение напряженности в международных отношениях. Потушены очаги войны, которые еще недавно грозили превратиться в новый мировой конфликт. Достигнуты определенные результаты по урегулированию некоторых нерешенных политических проблем в Азии и в Европе. Это достигнуто путем переговоров между заинтересованными государствами.

В последнее время значительно расширились связи между государствами, возобновились встречи и контакты между государственными деятелями великих держав. На этих встречах стали обсуждаться важные международные проблемы, в том числе и вопросы, по которым имеются разногласия, усилились поиски путей к согласованию взглядов и позиций государств с различным общественным устройством.

Во всех странах крепнут позиции сторонников международного сотрудничества. Образовалась обширная зона мира, включающая большие и малые государства, охватывающая большинство населения земного шара.

Все это содействовало уменьшению международной напряженности, укреплению мира. Это не только результат деятельности правительств. Здесь оказали свое огромное влияние рост сил народов и их стремление к миру, к мирному сосуществованию государств. В этом состоит важный результат многих усилий народов упрочить мир, обеспечить развитие международного сотрудничества в интересах мирного строительства и под'ема благосостояния народов.

Не следует, однако, успокаиваться на достигнутом. Напряженность в международных отношениях все еще не устранена, еще не создано необходимое доверие в отношениях между государствами, а агрессивные силы некоторых государств пытаются проводить свою старую линию, враждебную интересам мира.

Главным препятствием на пути к дальнейшему ослаблению международной напряженности является продолжающаяся гонка вооружений. Несмотря на бесспорное улучшение международной обстановки, достигнутое за последнее время, государства все еще содержат разбухшие вооруженные силы. Продолжается накапливание запасов атомных и водородных бомб. Миллионы молодых людей поставлены под ружье, оторваны от мирного, созидательного труда.

В продолжении гонки вооружений, в росте милитаризма заинтересованы те влиятельные круги, и прежде всего крупные монополии, которые занимаются производством оружия и наживают громадные барыши на поставках вооружения. Именно эти агрессивные круги, пользующиеся большим влиянием в некоторых странах, стремятся сейчас помешать дальнейшей разрядке напряженности в международных отношениях, сохранить искусственно взвинчиваемую военную кон'юнктуру.

С деятельностью этих кругов связано продолжение таких мероприятий «холодной войны», как создание и расширение в ряде районов мира агрессивных военных группировок, организация военных баз на чужих территориях, раздувание военных бюджетов.

Такое положение, конечно, обеспечивает неслыханные прибыли крупным монополиям, но оно несовместимо с жизненными интересами народных масс. Нынешние непомерно раздутые военные бюджеты капиталистических государств означают высокие налоги на заработки и доходы трудящихся, дальнейшее повышение цен на предметы массового потребления, ухудшение жизненных условий народных масс. Чем больше средств идет на увеличение вооружений, тем меньше средств остается на мирное строительство, на развитие экономики, на нужды образования и здравоохранения, на оказание помощи слаборазвитым странам и районам.

Народы не могут мириться с таким положением, которое вызвано ростом взваленной на них тяжести чудовищно раздувшегося милитаризма.

Но если не мирные потребности, а гонка вооружений становится основой развития экономики, если все большие материальные ценности пожираются разбухшими вооруженными силами государств и многомиллиардные суммы ежегодно расходуются только для того, чтобы заменить еще вчера произведенное, а сегодня уже устаревшее вооружение новым вооружением, то такая экономика покоится на шатком, ненадежном основании. Она чревата опасной неустойчивостью, экономической катастрофой.

В прошлом, как известно, гонка вооружений приводила в конечном счете к войне. Об этом говорит опыт как первой, так и второй мировых войн. Народы на себе испытали всю тяжесть этих войн. Эти войны унесли в могилу многие миллионы человеческих жизней, причинили народам колоссальные бедствия, повели к разрушению тысяч городов и десятков тысяч деревень в Европе, Азии, Африке, к уничтожению богатств, созданных трудом ряда поколений. Возникновение третьей мировой войны в современных условиях, когда имеются такие виды оружия, как атомные и водородные бомбы, и такие средства их доставки, как дальние бомбардировщики, как баллистические ракеты, которые могут доставить указанное оружие в любой пункт земного шара, повело бы к гораздо более тяжелым человеческим жертвам, к несравненно большим материальным потерям, к уничтожению крупнейших городов и промышленных центров, к разрушению целых районов и областей, особенно в странах с высоким промышленным развитием и большой плотностью населения.

Сложившееся положение требует от народов и от правительств, несущих ответственность за судьбы своих государств, принятия действенных мер к прекращению гонки вооружений, к предотвращению возможности возникновения новой войны. Дальнейшее улучшение международного положения может и должно быть достигнуто прежде всего на путях сокращения вооружений, на путях проведения эффективных мер, направленных к разоружению. Что касается Советского Союза, то он сразу же после окончания второй мировой войны провел ряд мероприятий по решительному сокращению своих вооруженных сил военного времени, демобилизовав из Советской Армии 33 призывных возраста.

Кроме того, Советский Союз на протяжении всех послевоенных лет упорно добивался в Организации Об'единенных Наций достижения международного соглашения по вопросам разоружения и вносил с этой целью соответствующие предложения.

По предложению Советского Союза Генеральная Ассамблея ООН приняла еще в 1946 году решение о всеобщем сокращении вооружений и запрещении атомного оружия. Однако это решение не получило до сих пор практического осуществления. Когда дело коснулось выработки конкретных мероприятий по выполнению этого решения, то со стороны западных держав стали выдвигаться разного рода возражения против этого.

Советское правительство считало и считает, что решение проблемы разоружения должно обеспечить — запрещение атомного и водородного оружия и решительное сокращение обычных вооружений и численности вооруженных сил. Оно всегда добивалось, чтобы все эти мероприятия проводились государствами под соответствующим международным контролем. Советское правительство предложило установить международный контроль на всех крупных аэродромах, в железнодорожных узлах, в портах и в важных узлах шоссейных дорог, чтобы иметь возможность предупредить внезапное нападение агрессора.

Учитывая, что в нынешних условиях особую опасность для народов представляет атомная война, Советское правительство придает важнейшее значение запрещению атомного и водородного оружия. Именно поэтому мы предлагали и предлагаем безотлагательно принять решение о полном запрещении атомного и водородного оружия, о прекращении его производства и об уничтожении имеющихся запасов этого оружия с тем, чтобы великое открытие человечества — атомная энергия — служила исключительно мирным целям. Это советское предложение натолкнулось на возражения со стороны США и других западных держав. Эти возражения выдвигались все снова и снова под предлогом, будто не удается договориться об установлении международного контроля, хотя Советский Союз не только не возражал против международного контроля, но, напротив, настаивал на необходимости установления такого контроля. Отказываются принять и предложение Советского Союза о запрещении испытаний атомного и водородного оружия.

Как известно, Советский Союз не ограничился внесением предложения о полном и безусловном запрещении атомного оружия с из'ятием его из вооружений государств. Видя, что со стороны США и других западных держав нет желания встать на этот путь, Правительство СССР предложило сделать хотя бы первый шаг в этом направлении. Советское правительство внесло предложение о том, чтобы великие державы торжественно заявили, что они не будут применять атомное оружие и отказываются от его использования. Принятие державами на себя такого обязательства означало бы морально-политическое осуждение атомного оружия. Это обязательство могло быть принято без каких-либо оттяжек и, конечно, сыграло бы свою важную роль в устранении угрозы атомной войны.

Эти предложения Советского Союза, которые нашли полную поддержку со стороны Китая, Польши, Чехословакии и других стран народной демократии, как и со стороны ряда других государств, соответствовали известному международному соглашению, принятому после первой мировой войны многими государствами, об отказе от использования химического и бактериологического оружия, что, как известно, сыграло положительную роль и оказало сдерживающее влияние в отношении применения этих видов оружия. Несомненно, отказ от использования атомного оружия отвечает интересам всех народов, причем принятие на себя такого обязательства государствами — и прежде всего великими державами — повело бы к улучшению международной обстановки. Западные державы не пошли, однако, и на это предложение, хотя в данном случае они не могли сослаться на трудности установления международного контроля, так как дело шло лишь о морально-политическом обязательстве и о том, чтобы без дальнейших отлагательств добиться со стороны всех великих держав первого соглашения, направленного против атомной войны.

Все это показывает, что Советский Союз добивался и добивается безотлагательного решения вопроса о запрещении атомного и водородного оружия и уже теперь проведения первых шагов в этом направлении.

До сих пор не удалось добиться такого рода соглашений ввиду отрицательной позиции, занятой США и их западными партнерами.

Отказываясь пойти по пути запрещения атомного и водородного оружия, западные державы ссылались на то, что Советский Союз имеет преимущество перед западными державами в обычных вооружениях и что западные державы могут пойти на запрещение атомного оружия только после значительного сокращения обычных вооружений. С этой целью они внесли предложение об установлении предельных уровней вооруженных сил для пяти великих держав. А именно — для СССР, США и Китая от 1 до 1,5 миллиона человек, а для Англии и Франции — по 650 тысяч человек. Чтобы не затягивать решения вопросов о разоружении и добиться некоторых важных успехов в деле прекращения гонки вооружений, Советский Союз выразил согласие с этим предложением западных держав. Казалось, что теперь можно достигнуть определенного соглашения. Однако дело обернулось по-другому. Как только Советский Союз выразил согласие с этим предложением, западные державы стали открещиваться от него, выискивая всякие предлоги, чтобы похоронить свое собственное предложение.

Осенью прошлого года на совещании Министров иностранных дел четырех держав в Женеве со стороны западных держав было предложено начать решение вопроса о разоружении с сокращения обычных вооружений, не связывая это дело с запрещением атомного оружия. Таково было предложение Англии. С этим же предложением английский министр иностранных дел выступил в палате общин в феврале текущего года. Советский Союз выразил согласие также с этим предложением.

Когда Подкомитет по разоружению ООН собрался в Лондоне два месяца тому назад, Советское правительство представило на его рассмотрение план сокращения обычных вооружений и численности вооруженных сил, который можно было бы осуществить, не дожидаясь достижения соглашения по вопросу об атомном оружии, поскольку расхождения в позициях Советского Союза и западных держав по вопросу о запрещении атомного оружия стали главным препятствием на пути к соглашению. Но и это предложение Советского Союза натолкнулось на сопротивление западных держав. Оказалось, что западные державы говорили о первоочередности сокращения обычных вооружений до тех пор, пока они думали, что СССР отклонит такое предложение. Как только нами был представлен конкретный план сокращения обычных вооружений, западные державы, включая Англию, которая раньше внесла это предложение, попятились назад и отказались от принятия предложений, направленных на осуществление этих мероприятий. На этот раз они стали заявлять, что нельзя рассматривать вопрос о сокращении обычных вооружений без решения вопроса об атомном оружии. Они впали в противоречие с тем, что говорили еще вчера. Тем самым вопрос о разоружении снова попал в заколдованный круг, когда не двигается вперед ни решение вопроса о запрещении атомного оружия, ни сокращение обычных вооружений и вооруженных сил.

После этого не приходится удивляться бесплодности всей работы Подкомитета по разоружению ООН. Подкомитет был создан под громким названием Подкомитета по разоружению. На деле же он стал лишь ширмой для прикрытия гонки вооружений. Ясно и то, кто несет ответственность за такое положение.

Теперь изобретаются все новые предлоги, чтобы Подкомитет по разоружению занимался чем угодно, но не прекращением гонки вооружений, не сокращением вооружений. Немало говорится, например, о том, что прекращение гонки вооружений несвоевременно, поскольку не урегулирован целый ряд политических проблем. При этом прямо говорят, что прекращение гонки вооружений невозможно без предварительного урегулирования германского вопроса, а также проблем Ближнего и Среднего Востока и дальневосточных проблем. Разумеется, Советский Союз готов и дальше активно содействовать урегулированию этих и других политических проблем. И не вина Советского Союза, что германская, как и ряд других международных проблем, еще не урегулированы. Если при таком положении западные державы ставят решение проблемы разоружения в зависимость от урегулирования германского вопроса и при этом уже приступили к восстановлению милитаризма в Западной Германии, то это показывает, что вопрос о Германии искусственно делают предметом торга с целью развязать себе руки для осуществления планов возрождения германского милитаризма и включения об'единенной Германии в военные группировки западных держав.

Ясно, что такой подход не может содействовать ни решению германской проблемы, ни прекращению гонки вооружений.

Много говорят о так называемых аэрофотос'емках, в которых, как известно, заинтересованы некоторые разведки. Но ведь ясно, что все эти аэрофотос'емки не имеют никакого отношения к сокращению вооружений и к установлению контроля за сокращением вооружений. Они, напротив, могут лишь увеличить опасения народов в отношении планов агрессивных кругов и повести к дальнейшему усилению гонки вооружений.

Бесплодность работы Подкомитета по разоружению ООН связана, не в последнюю очередь, с тем фактом, что все участники Подкомитета, кроме СССР, являются активными членами Атлантического блока. Как показали проведенные в последнее время сессии Совета Атлантического блока в Париже, главные участники этого блока сговариваются между собой о том, чтобы не допустить сокращения вооружений, чтобы поставить атомное оружие на вооружение армий этого блока и предпринять меры к дальнейшему увеличению вооружений. Очевидно, что, проводя на деле такую политику, державы Атлантического блока видят свою задачу в Подкомитете по разоружению в том, чтобы замаскировать эту политику и вместе с тем не допустить соглашения между государствами по вопросам разоружения. Поэтому в Подкомитете все крутится на холостом ходу и вопросы разоружения остаются на мертвой точке.

Советское правительство считает, что настало время, когда Комиссия ООН по разоружению должна рассмотреть итоги работы указанного Подкомитета с осуществлением при этом широкой гласности, чтобы всем было видно, кто содействует и кто мешает прекращению гонки вооружений, и наметить пути к практическому осуществлению решений Генеральной Ассамблеи относительно разоружения, принятых еще десять лет тому назад.

Существующее положение дел в области разоружения не отвечает ни теперешнему состоянию международных отношений, ни требованиям народов, кровно заинтересованных в дальнейшем ослаблении международной напряженности. Очевидно также, что попытки некоторых держав навязать другим государствам, в том числе малым и слаборазвитым странам, высокий уровень военных расходов чужды интересам народов, интересам упрочения всеобщего мира.

Советское правительство будет и впредь настойчиво добиваться достижения взаимоприемлемого международного соглашения о сокращении вооруженных сил государств и соглашения о запрещении атомного и водородного (термоядерного) оружия. Вместе с тем, Советское правительство считает, что при сложившихся теперь условиях прежде всего нужны практические действия, которые могли бы способствовать решению задачи существенного сокращения вооружений государств и прекращения гонки вооружений.

Такие практические действия государств, которые переводили бы вопрос о сокращении вооружений из плоскости общих и бесплодных разговоров в плоскость конкретных дел по сокращению вооруженных сил, являются в данных условиях наилучшим средством для дальнейшего смягчения международной напряженности, для роста взаимного доверия между государствами.

Народы Советского Союза заняты мирным созидательным трудом. Они хотят, чтобы максимум их энергии, усилий и материальных средств был направлен на строительство новых фабрик, заводов, электростанций, шахт, жилых домов, больниц, школ, университетов. Все больше и шире используя громадные богатства своей необ'ятной страны, советские люди стремятся жить в мире и дружбе со всеми своими соседями, со всеми народами мира. Они уверены в том, что от повсеместного развертывания мирного строительства выиграют все народы.

Советский Союз, отстаивая дело мирного сотрудничества между государствами, стоит за расширение международных экономических и торговых связей. Он стоит за устранение всякого рода искусственных препон, которые были введены некоторыми державами и которые являются тормозом на пути развития торговли между государствами. Мы уверены в том, что это отвечает интересам не только Советского Союза, но также интересам всех других стран и народов, так как прекращение гонки вооружений и расширение международной торговли и экономических связей между странами открывало бы большие возможности для повышения благосостояния народов и способствовало бы установлению дружественного сотрудничества между всеми народами, большими и малыми.

Со своей стороны Советский Союз готов к всемерному расширению торговых связей с другими государствами на основе взаимной выгоды и устранения существующих ограничений.

Желая внести новый вклад в дело разоружения и обеспечения мира и стремясь к созданию еще более благоприятных условий для мирного хозяйственного и культурного строительства в Советском Союзе, Правительство СССР приняло следующее постановление:

1. Провести в течение одного года, в срок до 1 мая 1957 г., новое, еще более значительное сокращение численности вооруженных сил Советского Союза, а именно — на 1.200 тысяч человек, сверх проведенного в 1955 году сокращения вооруженных сил СССР на 640 тыс. человек.

2. В соответствии с этим расформировать 63 дивизии и отдельные бригады, в том числе расформировать находящиеся на территории Германской Демократической Республики 3 авиационные дивизии и другие боевые части численностью более 30 тысяч человек.

Расформировать также часть военных училищ Советской Армии.

Поставить на консервацию 375 боевых кораблей военно-морского флота.

3. Соответственно сказанному выше сократить вооружения и боевую технику вооруженных сил СССР, а также расходы Советского Союза на военные нужды по государственному бюджету СССР.

4. Уволенным из состава вооруженных сил военнослужащим предоставить возможность устройства на работу в промышленности и сельском хозяйстве.

Предпринимая это новое, весьма крупное сокращение численности советских вооруженных сил и вооружений, Советское правительство стремится содействовать делу практического осуществления программы разоружения, которая находится на рассмотрении в ООН. Новое сокращение численности советских войск и вооружений лучше всяких слов показывает, что Советский Союз является искренним и верным поборником мира, искренним и верным поборником смягчения международной напряженности.

Принимая это решение, Советское правительство учитывает тот факт, что, поскольку дело касается Европы, французский народ, английский народ, так же как народы Советского Союза и других миролюбивых европейских государств, не хотят войны, тяжелые последствия которой они испытывают еще и ныне, что они стремятся к улучшению отношений между государствами, к всестороннему развитию международного сотрудничества.

Другие правительства, в том числе правительства Соединенных Штатов Америки, Англии и Франции, поскольку они искренне захотят содействовать укреплению мира, не могут не последовать этому примеру.

Советское правительство готово будет рассмотреть вопрос о дальнейшем сокращении вооруженных сил СССР, если западные державы — Соединенные Штаты Америки, Англия и Франция — со своей стороны проведут соответствующее сокращение своих вооруженных сил и вооружений.

Осуществление таких мероприятий явилось бы важным этапом на пути осуществления всеоб'емлющей программы разоружения, создало бы реальные предпосылки для ускорения решения вопроса о запрещении атомного и водородного оружия.

Принимая указанное решение, Советское правительство исходит из того, что демобилизация и возвращение к мирному общественно-полезному труду одного миллиона двухсот тысяч советских граждан явится новым громадным вкладом в дело дальнейшего под'ема всех отраслей народного хозяйства СССР и намного увеличит создание материальных и культурных ценностей на благо нашего социалистического общества.

Вместе с тем дальнейшее сокращение военных расходов по государственному бюджету СССР даст возможность направить высвобождаемые средства на мирное строительство, чтобы еще успешнее осуществлять грандиозные планы социалистического развития нашей страны, повышения благосостояния советского народа.

Осуществляя новое крупное сокращение советских вооруженных сил и вооружений, Советское правительство исходит из того, что в настоящее время силы мира значительно окрепли, что они лучше организованы и располагают многими средствами, чтобы дать должный отпор любым попыткам нарушения мира. Вместе с тем Советское правительство выражает уверенность, что вооруженные силы Советского Союза будут надежно охранять мирный труд нашего народа и что советские люди и миролюбивые народы других стран не ослабят своей бдительности и будут настороже в отношении происков сил, враждебных делу мира и мирного сотрудничества между народами.

14 мая 1956 года.

Соревнование Кузнецк—Магнитка

Широко распространяют опыт передовиков

Тысячи километров отделяют друг от друга Магнитогорский и Кузнецкий металлургические комбинаты, но большое расстояние не является препятствием для крепнущей производственной дружбы металлургов Урала и Сибири.

Широко развернутое соревнование магнитогорцев и кузнечан помогает успешно решать большие задачи, поставленные партией и правительством перед металлургами. Магнитогорский металлургический комбинат досрочно завершил пятый пятилетний план по всему производственному циклу, добился значительного улучшения технико-экономических показателей. Трудящиеся Магнитки повысили производство металла по сравнению с 1950 годом по чугуну на 70,7 процента, по стали — на 43,7 и по прокату — на 45,6 процента. За пятилетие они дали 125 миллионов рублей сверхплановой экономии.

Претворяя в жизнь исторические решения XX с'езда КПСС, коллектив магнитогорских металлургов добился новых успехов в соревновании. Так, доменщики в первом квартале нынешнего года повысили производство по сравнению с прошлым годом на 3,1 процента и выплавили 24700 тонн сверхпланового чугуна, достигли коэффициента использования полезного об'ема печей 0,633. Только за два месяца этого года они дали 1,5 миллиона рублей сверхплановой экономии. Успеху доменщиков способствовало неустанное совершенствование технологии — повышение температуры горячего дутья, увеличение давления газа под колошником, улучшение системы загрузки и ряд других мероприятий.

Настойчиво совершенствуя технологию, доменщики Магнитки добились ровной высокопроизводительной работы всех печей. Особенно успешно выполнил социалистические обязательства в первом квартале коллектив восьмой доменной печи, где мастерами работают тт. Шатилин, Савичев и Маньяк. За три месяца и десять дней этого года он выплавил 5600 тонн чугуна сверх плана. Успешно справился с обязательством и коллектив третьей доменной печи, соревнующийся с доменщиками печи № 3 Кузнецкого комбината. Здесь бригады, возглавляемые мастерами тт. Душкиным, Орловым и Феофановым, выплавили 3483 тонны чугуна дополнительно к заданию.

Выполнили квартальный план сталеплавильщики всех четырех мартеновских цехов Магнитки. Они выдали дополнительно 14300 тонн стали. Сталевары мартеновской печи № 2 тт. Мальцев, Корчагин и Ефимов, соревнующиеся со сталеварами второй печи Кузнецкого комбината тт. Кузнецовым, Шабаловым и Буркацким, выплавили 5503 тонны стали сверх плана. Многие тысячи тонн сверхплановой продукции выдали горняки, агломератчики, коксовики, листопрокатчики и огнеупорщики. Однако коллектив Магнитогорского комбината не справился с заданием по производству проката и сейчас направляет все свое внимание на то, чтобы быстрее ликвидировать образовавшуюся задолженность.

Успешной работе магнитогорских металлургов во многом способствуют широкая гласность соревнования и распространение передового опыта. Ежемесячно в цехах и на комбинате подводятся итоги соревнования при широком участии актива. Характерной особенностью в этом важном деле является то, что при подведении итогов соревнования речь идет не только о передовых коллективах цехов и агрегатов, но и об отстающих. После обсуждения итогов выпускается специальный плакат.

Распространение опыта передовиков идет различными путями: школы передового опыта, производственные «вторники», передача лучших приемов непосредственно на рабочем месте. На комбинате были обобщены передовые методы труда многих рабочих и мастеров и выпущено 84 показательные карты. Так, например, машинист коксовыталкивателя коксохимического цеха тов. Грибанов добился высоких качественных показателей. Его опыт был обобщен и распространен среди других машинистов непосредственно на рабочем месте.

Горновой первой доменной печи Максим Тухбатов в содружестве с мастером Константином Хабаровым провел большую работу по усовершенствованию технологии и улучшению леточной массы, что способствовало значительному повышению производства чугуна. Этот опыт также стал достоянием других коллективов.

На железнодорожном транспорте комбината бригада старшего машиниста паровоза т. Алексашина и машинистов тт. Ренева и Омельяненко брала обязательство довести пробег машины между под'емочными ремонтами до 60 тысяч километров при норме в 35 тысяч. Между членами этой бригады были умело распределены обязанности по уходу за локомотивом, что дало возможность коллективу довести межпод'емочный пробег паровоза до 104.350 километров и только на ремонте сэкономить 70 тысяч рублей. Опыт бригады т. Алексашина широко распространен, и теперь машинисты соревнуются за 100-тысячный межпод'емочный пробег.

Так же широко был распространен передовой опыт сталевара второго мартеновского цеха т. Озерова, оператора сортопрокатного цеха т. Популовой и многих других.

Делегация магнитогорских металлургов на Кузнецком комбинате встретила самый радушный прием. Работники комбината охотно рассказывали о своих делах, делились опытом, правильно реагировали на критические замечания. Все это создавало условия для дальнейшего укрепления дружбы металлургов двух комбинатов, для широкого обмена опытом.

Д. ГНИЛОРЫБОВ,
редактор газеты «Магнитогорский металл».

Скоростная сушка древесины

Наш коллектив успешно внедрил в производство высокотемпературную сушку древесины, предложенную кандидатом технических наук А. И. Фоломиным. Результатами этого опыта мы считаем полезным поделиться с читателями.

Наша высокотемпературная сушильная установка состоит из ванны размером 7×2×1,5 м. Ванна изготовлена из листовой стали толщиной 4 мм и обрамлена ребрами жесткости. В ней можно сушить материал длиной до 6,5 м с любой начальной влажностью, любой формы и любых размеров в поперечном сечении.

Ванна заливается петролатумом на две трети об'ема. Нагрев петролатума до 125 градусов и постоянное поддержание этой температуры проводится при помощи регистра из газовых труб. В него поступает пар давлением в 5 атмосфер.

Для загрузки материала в ванну изготовлен контейнер вместимостью 3 кубометра древесины, которая загружается и выгружается при помощи трехтонного крана.

Производительность установки — 10 кубометров пиломатериалов в сутки. Расход петролатума на кубометр высушенной древесины не превышает 25 кг.

Для определения продолжительности сушки древесины мы провели ряд испытаний. Сушилась сплавная древесина сосны, пихты и кедра при начальной влажности 60—70 процентов до средней конечной влажности 12 процентов. Для досок толщиной 25 мм среднее время сушки составило 5 часов, для 40 миллиметровых—7 часов, а для 60 мм—8 часов.

Во время испытаний было высушено около 100 кубометров леса. В сухих досках совершенно отсутствовали трещины, а сама древесина отличалась пониженной влагоемкостью. От высушенной в петролатуме доски мы отрезали образцы, взвешивали их и оставляли во влажной среде. После длительного пребывания в комнате, насыщенной сырым паром, образцы прибавили в весе не более чем на один процент.

Выгруженные из ванны доски имеют коричневый цвет, но глубина пропитки не превышает 2 мм. Высушенная древесина прекрасно строгается, склеивается, принимает олифу и покраску.

Показательна экономическая сторона работы по новому способу. Если стоимость камерной сушки одного кубометра пиломатериала составляла 80 рублей, то в петролатумной установке она обходится всего 40 рублей.

Наши работы позволяют сделать некоторые выводы. Сушка в петролатумной ванне улучшает техническое качество древесины и понижает ее влагоемкость. В результате высокотемпературного прогрева значительно повышается пластичность древесины, и при высыхании в ней не образуются трещины.

Способ сушки в высокотемпературной ванне очень прост, не требует сложного оборудования и безопасен в пожарном отношении. Время сушки против камерной сокращается в 20 раз.

Новый способ должен найти широкое применение во всех деревообрабатывающих предприятиях и строительных организациях.

П. ЧЕРНОВ,
главный инженер Томусинского деревообделочного комбината.

Модернизация доменной печи

МАКЕЕВКА, 15 мая. (ТАСС). Вчера на Макеевском металлургическом заводе имени Кирова после капитального ремонта выдала первую плавку доменная печь № 3. Это третья по счету домна, переведенная здесь на повышенное давление газа под колошником. На агрегате осуществлено автоматическое регулирование давления газа, что обеспечивает более устойчивый технологический процесс выплавки чугуна. Автоматизирована также операция по отбору проб газа. Новый прибор дает возможность определить распределение газового потока внутри печи в любую минуту, а не раз в смену, как прежде.

Всего на пульте управления домны добавилось 12 автоматических регуляторов и точных контрольно-измерительных приборов. Появились и новые механизмы, облегчившие труд рабочих.

НА ДЕНЬ С СЕВОМ ОПОЗДАЕШЬ—ТОННЫ ХЛЕБА ПОТЕРЯЕШЬ!

Колхозники, механизаторы, работники совхозов! Быстрее завершим сев, проведем все работы на высоком агротехническом уровне!

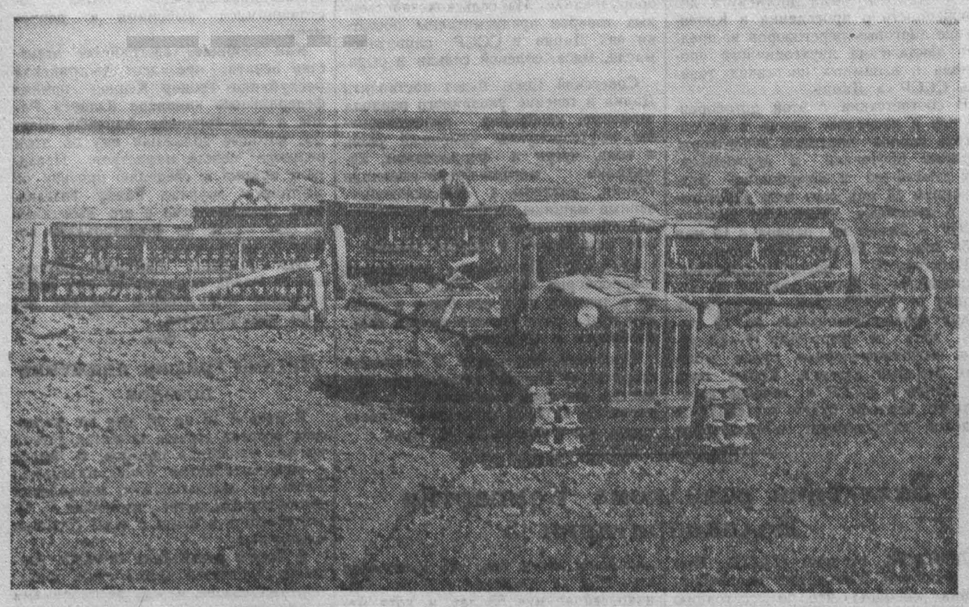

Быстрыми темпами ведут сев механизаторы Кемеровской МТС в колхозе имени Ленина. За сутки посевной агрегат, где трактористами Павел Иванов и Иван Свистельников, засеял пшеницей 115 гектаров. НА СНИМКЕ: агрегат на севе.

Фото П. Костюкова.

133 гектара на агрегат

ЛЕНИНСК-КУЗНЕЦКИЙ. (Корр. «Кузбасса»). С каждым днем растет трудовой под'ем среди хлеборобов и механизаторов Ленинск-Кузнецкого района, стремящихся в лучшие сроки, с отличным качеством провести сев всех сельскохозяйственных культур.

Хороших успехов на полевых работах добиваются механизаторы Худяшевской МТС. В сельхозартели имени Молотова лучшие показатели имеет бригада тов. Колотилина. Она перевыполняет задания более чем на 20 процентов. Водитель трактора «СХТЗ» Шапочников засеял за день одной сеялкой 36 гектаров, в два с лишним раза перевыполнив свою сменную норму.

Но еще лучших показателей добилась бригада Алфимова, обслуживающая колхоз имени XIX партийного с'езда. 13 мая здесь посевной агрегат, где трактористом тов. Курочкин, а сеяльщиками тт. Новачевский, Токарев и Майнгардт, за 12 часов работы засеяли 133 гектара. Выработка на каждую из трех сеялок составила 44 с лишним гектара.

— Мы начали работать, — рассказывает т. Курочкин, — с 7 часов утра, приняли агрегат, заправили трактор горючим и водой. Заправку сеялок семенами производили на ходу, на местах поворотов. Трактор водил все время на 4—5-й скоростях. Считаем, что достигнутая выработка не является предельной, и будем стремиться к тому, чтобы ее повысить.

Вести с полей

КРАПИВИНО. (По телефону). Многие колхозы района с первых дней весенних полевых работ набрали высокие темпы и продолжают сейчас полным ходом вести сев яровых культур.

Впереди соревнующихся идет сельхозартель «Коминтерн», обслуживаемая Барачатской МТС. Здесь 14 мая одержали первую трудовую победу, выполнив план посева основной продовольственной культуры — пшеницы. Посеяна она по хорошо обработанным землям, отборными семенами, в лучшие агротехнические сроки.

Успешно идут полевые работы в колхозе имени Крупской той же МТС. 16 и 17 мая посев этой культуры будет закончен в большинстве колхозов района.

Успешному проведению сева способствует широкая гласность соревнования. Партийные организации колхозов и МТС, инструкторские группы райкома по зонам, районная газета повседневно популяризируют достижения и опыт передовиков, вооружают им все бригады, добиваются неуклонного повышения темпов и качества полевых работ.

☆ ☆ ☆

ПРОМЫШЛЕННАЯ. (По телефону). В конце первой и начале второй декады мая в районе широким фронтом развернулся весенний сев. Все колхозы сейчас полным ходом ведут сев пшеницы.

Особенно хорошо организована эта работа в районном семеноводческом хозяйстве — сельхозартели имени Буденного (председатель тов. Романов). Здесь тракторные бригады тт. Рыбникова и Сазонова из Промышленновской МТС в содружестве с полеводами изо дня в день перекрывают намеченный график работ. Сев пшеницы проводится только перекрестным способом, районированными сортовыми семенами.

Высокими темпами ведут полевые работы механизаторы бригады тов. Гордеева из Тарасовской МТС в колхозе «Путь к коммунизму». Благодаря производительному использованию техники эта артель уже засеяла пшеницей около 2500 га.

Колхозы имени Буденного, имени Чкалова зоны Промышленновской МТС и почти все артели Тарасовской МТС 15 мая приступили к посеву кукурузы квадратно-гнездовым способом.

По местным условиям наиболее выгодным считается сев пшеницы завершить до 20 мая и с 21 мая приступить к посеву овса. Именно на эти сроки рассчитаны здесь графики. Механизаторы и колхозники неотступно добиваются выполнения намеченных графиков.

В одинаковых условиях— разные результаты

Горячие дни наступили в колхозе имени Калинина зоны Улановской МТС. Здесь в короткий срок надо засеять 2400 гектаров зерновыми, причем пшеницу только узкорядным и перекрестным способами. Дела много, а времени в обрез. Этим очень озабочен председатель правления Ефим Михайлович Козлов.

В первой полеводческой бригаде он сразу же по прибытии осведомляется об участке за Шумиловым логом.

— Сегодня закончили подготовку земли, — говорит бригадир Дмитрий Пискунов. — Надо бы туда послать сеялку, а вот два трактора вышли из строя.

Это известие сильно взволновало председателя. Но механизаторы тут же успокаивают его: тракторы вот-вот выйдут на массив.

— Знаем, время не ждет, сами торопимся.

Председатель артели входит во все. Надо сеять перекрестно — это лучший способ. Сегодня же выехать на полосу в 40 га, которая обработана по методу Т. С. Мальцева, не упустить бы влагу. Главное — быстрей, быстрей. И никаких отступлений от требований агротехники.

По соседству — вторая полеводческая бригада, которую восьмой год возглавляет коммунист Александр Карлович Лотц. Механизаторы во главе с Матвеем Череновским, обслуживающие эту бригаду, в прошлом году заняли первенство по урожайности. Нынче они с удвоенной энергией борются за время, за качество. Особенно хорошо работают трактористы тт. Кузнецов и Никифоров.

Во всех колхозах зоны Улановской МТС полевые работы начались организованно. Вот сельхозартель имени Жданова. Здесь работают четыре тракторные бригады, за каждой из которых закреплена колхозная автомашина для вывозки семян. Председатель артели т. Бутько рассказывает, что на каждом посевном агрегате имеется две смены сеяльщиков и трактористов. Работа идет круглосуточно. Лучшие бригадиры тт. Морозов и Белоусов решили засевать по 100 га в сутки. И это осуществляется на деле.

Улановская и Первомайская МТС — соседи. Условия у них почти одинаковые. Собственно, у первомайских механизаторов они даже лучше. Следовало ожидать, что и техника здесь будет лучше использоваться. Но это не так.

Накануне сева в колхоз «Шестой с'езд Советов» из пяти закрепленных тракторов из бригады т. Шелепова прибыло всего два, а три находились в это время еще на усадьбе МТС. Время уходило, сроки затягивались.

Неорганизованно начался сев и в колхозе имени Маленкова. Здесь только за три дня до начала полевых работ МТС решила из двух тракторных бригад сделать одну. Спешно пришлось перестраиваться и правлению артели. Сейчас, в горячие дни посевных работ, руководители машинно-тракторной станции сняли два колесных и два гусеничных трактора и перебросили их в другие колхозы.

По-разному идут полевые работы в соседних зонах МТС: в Улановской — четко, организованно, продуманно, в Первомайской — по старинке, как здесь привыкли годами. Не механизаторы и тем более колхозники в этом повинны, а руководители машинно - тракторной станции, работающие без инициативы, по-казенному.

Г. УМНОВ.
(Корр. «Кузбасса»).
Анжеро-Судженский район.

В Барандатской МТС заседают...

Директор Барандатской МТС тов. Еремеев вяло поднялся с кресла и напутственно призвал:

— Дорожите каждым часом на севе!

На этом он закрыл очередное, третье по счету с начала полевых работ, совещание механизаторов. Совещание длилось более пяти часов. В кабинете директора томились, затрачивали дорогое время бригадиры тракторных бригад и руководящие работники, которых оторвали от живого дела в колхозах. Но Еремеева это меньше всего беспокоит. Он и его помощники далеки от полевых работ, почти совсем не бывают в тракторных бригадах, плохо представляют себе положение дел на полях, судят о ходе сева только по сводкам и словам других.

Вот почему здесь без особой тревоги относятся к тому, что за десять дней в колхозах засеяно яровыми только 3797 гектаров. Сколько же потребуется времени, чтобы при таких темпах засеять остальные 12167 гектаров? Этот вопрос не возник перед руководителями МТС на упомянутом совещании.

В то время, когда Еремеев изрекал: «дорожить каждым часом на севе», в колхозах зоны из 18 посевных агрегатов кое-как работало 13. В тракторной бригаде Уфимцева, обслуживающей колхоз «Красный орден», на двух узкорядных сеялках не было загортачей. Агрегат стоял в ожидании технической помощи. В бригаде Зеленова, которая обслуживает колхоз имени Ворошилова, механизаторы сидели без дела, потому что массивы оказались не очищенными от соломы. почва под ней мерзлая. Конечно, это серьезное упущение руководителей колхоза. Но ведь и механизаторы могли бы убрать солому. Однако они предпочитают сидеть сложа руки. И вот результат: ни одной сотой гектара в бригаде не засеяно.

Неудовлетворительно используется тракторный парк. Простои машин по разным организационным и техническим неполадкам превышают 35 процентов. В колхозе «Новая жизнь» гусеничные тракторы не работают с 4 мая. Председатель колхоза Ф. В. Трунов и бригадир механизаторов В. С. Яхонтов много раз обращались к главному инженеру МТС тов. Серебрянникову за помощью. Он охотно обещает оказать помощь, лично разобраться в причинах неисправности двух машин. Но у него, как всегда, слова расходятся с делом.

В колхозах зоны много механизаторов, стремящихся высокопроизводительно использовать технику. Но им не создают для этого условий. Трактористов из бригад тт. Маркова, Кондрашова, Лоскутова, Шеменко возмущает то обстоятельство, что им приходится работать не более 9 часов в день. Остальное время они простаивают в ожидании семян или сеяльщиков. Руководители колхозов «Красный победитель», «Гигант», «Вперед» тт. Плахов, Мяснянкин, Чернышев ничего не делают для ликвидации этих простоев.

Почти в каждом колхозе зоны имеются агрономы, но они в большинстве своем отсиживаются в конторах, в правлениях, возятся с бумагами. Нам не удалось встретить ни одного агронома в поле. Нормы высева здесь устанавливают в лучшем случае бригадиры, качество пахоты, культивации, глубину заделки семян никто не контролирует. А надо контролировать, потому что во многих местах пашут мелко и без предплужников, прикатывание почвы не ведут.

Положение с полевыми работами в зоне Барандатской МТС, непрекращающиеся технические и организационные неполадки вызывают серьезную тревогу за судьбу будущего урожая. И очень жаль, что Тисульский райисполком мирится с бездеятельностью руководителей этой станции, с безответственным отношением к севу со стороны некоторых председателей колхозов.

А. ХАНОВ.
(Корр. «Кузбасса»).

РЕПОРТАЖ

Горячая пора

1.

Нынешняя весна пришла не сразу. Она то побеждала зиму, то уступала ей. Солнечные теплые дни неожиданно сменялись пасмурными. На склонах холмов пробивалась первая зелень, а в логах лежал потемневший, ноздреватый снег.

И все-таки весна брала свое. Когда над полями поднималось солнце, земля начинала парить, над ней до самого горизонта перекатывалось голубовато-сизое марево, из нее на отдельных участках появлялась первая зелень озимых. Радостно становилось человеку — хозяину этой земли.

Много дел у сельских механизаторов, колхозников. Не ищите в колхозе «Заветы Ленина» нужного вам человека дома. Не застанете. Вам нужна агроном Валентина Алексеевна Караева? Отправляйтесь в поле. Вон она склонилась над мягкой полосой с линейкой в руках, проверяя глубину заделки семян. Вы хотите видесь зоотехника Василия Алексеевича Стегачева? Езжайте на ферму. Он обязательно где-нибудь там. Вам нужно поговорить с бригадиром полеводческой бригады Петром Кузьмичем Парницким? Он только сейчас завернул за колок, чтобы посмотреть культивацию под пропашные...

Нынешняя весна особенная в жизни колхозников артели «Заветы Ленина» и механизаторов Кемеровской МТС. Это заметно по их трудовому напряжению, их думам. Куда бы ни пришел, с кем бы ни поговорил, чувствуешь, что людьми двигают большое горячее чувство, смелые мысли. Новые силы придали им великие начертания XX с'езда партии. Труженики полей всем своим сердцем, всеми своими помыслами устремились на борьбу за колхозное изобилие.

Особенно это заметно на самом председателе колхоза Лаврентии Евдокимовиче Наумове. На первый взгляд может показаться, что человек он спокойный, даже несколько флегматичный. Но стоит присмотреться к нему, как увидишь, что за внешним спокойствием скрывается постоянная, напряженная сосредоточенность. С людьми он разговаривает просто, так, как будто ожидает от собеседника совета, а пристальный взгляд его слегка прищуренных глаз как бы говорит: «Я ведь знаю, ты об этом тоже думал».

Застать Лаврентия Евдокимовича в правлении колхоза можно разве только рано утром. Разрешив неотложные вопросы, он садится в «Победу» и уезжает. Мало ли забот у председателя, особенно сейчас, в горячую пору? Первостепенное дело — сев пшеницы. Сюда обращено его главное внимание. Много и других забот. Надо посмотреть, как идут работы в колхозном плодово-ягодном саду, заглянуть на строительство домов для колхозников, не преминет он поинтересоваться, как налажено питание на полевых станах, побывает у животноводов...

...На рассвете бригадир тракторной бригады Степан Васильевич Гулевич вышел на крыльцо и с радостным удивлением посмотрел на небо. На западе еще сверкали чистые и крупные звезды, а на востоке занималась заря. Было тепло. С полей, раскинувшихся сразу же за селом Ягуновкой, слабый ветерок донес запах отогревшейся земли. Бодрое, приподнятое настроение овладело бригадиром. «Пора начинать», — подумал Степан Васильевич.

К полю, где стояли посевные агрегаты, тянулись повозки с семенным зерном. Гулевич застал всех на своих местах.

— Начнем, значит? — обратился бригадир к сеяльщикам.

— Пора!

С самого начала организации колхоза в Ануновке трудится Степан Васильевич. За доблестный труд он удостоен ордена Ленина и ордена Трудового Красного Знамени. О его боевых заслугах в Великой Отечественной войне говорят орден «Красной Звезды» и медаль «За отвагу».

В этом же колхозе «Заветы Ленина» на протяжении вот уже 20 лет работает его брат — Моисей Васильевич. Он также ветеран Великой Отечественной войны, кавалер ордена Славы и других боевых наград. Орден Трудового Красного Знамени венчает его трудовой подвиг. Знатный комбайнер области Моисей Васильевич — участник Всесоюзной сельскохозяйственной выставки 1955 года.

На полях этого же колхоза работает младший брат Гулевичей — Иван Васильевич. Он еще молодой комбайнер, но безупречный сельский механизатор.

Бригада коммуниста Степана Васильевича Гулевича решила завершить сев пшеницы за десять рабочих дней. И это обязательство будет выполнено.

...Тракторист комсомолец Валентин Лапин сел за рычаги управления «ДТ-54».

— Трогай для начала на третьей скорости. На поворотах осторожнее, — напутствует бригадир тракторной бригады в колхозе имени Карла Маркса, член партии Григорий Федорович Прокопенко. — Как бы не повредить сеялки. Теперь дорог каждый час.

Агрегат тронулся. Бригадир пристально смотрит вслед уходящим сеялкам. В ровные бороздки ложатся семена пшеницы. Григорий Федорович еще и еще раз подсчитывает, сколько можно засеять за сутки. Первый агрегат из трех сеялок дает 85—90 га. Столько же второй. Поднажать, так двумя агрегатами можно засевать до 200 гектаров.

Высокая организованность проявляется во всем. Все делается, как предусмотрено планом. В 6 часов утра проводится пересмена. За короткое время механизаторы успевают провести технические уходы за машинами, смазать и заправить их. Покушав, люди снова принимаются за дело и трудятся до 6 часов вечера, пока не заступит ночная смена.

Перед механизаторами этой бригады стоят большие задачи. Они взяли обязательство завершить сев зерновых за десять рабочих дней и добиться урожайности на всей посевной площади 16 центнеров с гектара. В этом году будет посеяна пшеница на площади 290 га, обработанной по мальцевской системе. 180 гектаров земли подготовляются по этому же методу в нынешнем году.

— И колхозники теперь по-иному относятся к прогрессивной обработке земли, — рассказывает бригадир тракторной бригады. — В прошлом году многие говорили, что нельзя бросать зря зерно в такую землю. А вот уборка показала, что на площади 120 га, обработанной по методу Терентия Мальцева, урожай был собран по 17 центнеров с гектара, а с остальной посевной площади — лишь по 10 центнеров.

Большая забота проявляется о посадке кукурузы. Ее посевные площади увеличиваются в два раза. Если в 1955 году зеленой массы этой ценной кормовой культуры было собрано по 250 центнеров с гектара, то в этом году предполагается собрать 300 центнеров. Посадочная техника подготовлена. На севе кукурузы будут работать лучшие трактористы бригады: коммунист Василий Викторович Киселев и комсомолец Владимир Пузанков.

Машины работают хорошо. Люди знают свое дело, трудятся с под'емом. Их не надо торопить, подталкивать. Уже в первые дни сева опытные трактористы, Иван Сергеевич Бухтеев и его сменщик комсомолец Геннадий Лоскутов перевыполняют нормы выработки. Также высокопроизводительно трудится агрегат трактористов Фрола Васильевича Дюкова и Валентина Лапина. Этому способствует четкая работа колхозных сеяльщиков коммуниста Ивана Павловича Котлярова, Сергея Ивановича Кузнецова и 63-летнего Филиппа Ефимовича Канцеляриста.

Ф. Е. Канцелярист — хлебороб по природе. Однако на протяжении нескольких лет работал на стройках гор. Кемерова. Вырастил и дал образование детям. После сентябрьского Пленума ЦК КПСС возвратился в родную деревню, в колхоз. Несмотря на преклонный возраст, трудится хорошо. В прошлом году, например, выработал 525 трудодней.

— Зовут меня дети к себе жить, отдыхать, — рассказывает Филипп Ефимович. — Отказываюсь, говорю, пока силы есть, потружусь в колхозе. А детьми своими я горжусь. И как не гордиться! Дочь Ольга—инженер в Иванове, сын Павел—тоже инженер. Работает в Магадане. Другой сын —техник, Владимир — во Владивостоке.

...Широко раскинулись поля колхоза «Вперед к коммунизму». Здесь также в самом разгаре посевные работы. Агрегат тракториста члена КПСС Павла Ивановича Громова ведет сев пшеницы.

— Засеяны первые 80 гектаров, — сообщает учетчик по рации в МТС. — К утру будет 120 га. Качество отличное.

— Хорошо начали сеять, — говорит бригадир полеводческой бригады Николай Антонович Шуревич. — Но одна за другой две аварии на тракторах сдержали высокий темп.

— Незначительная поломка в машине, и мы вынуждены стоять часами, — продолжает бригадир тракторной бригады Николай Филимонович Савенков. — На станции имеется четыре «летучки», а у нас ни одна из них не была. Не появлялся еще ни разу участковый механик. И вот представьте: чтобы заменить сломавшийся болт, надо на лошади за 37 километров ехать в мастерскую МТС. На это же нужно почти два дня потратить. А сейчас каждый час для нас, механизаторов, дорог.

2.

Срочная работа всегда приходит неожиданно. Так было и сегодня. Смена уже заканчивалась, когда в мастерские Кемеровской МТС почти одновременно доставили из колхозов «Заветы Ленина», имени Мичурина и имени Карла Маркса три топливных насоса от тракторов.

— Ну, ремонтники, вся надежда на вас. Машины стоят. А время, сами знаете, не ждет. Погодато — сеять да сеять.

Заведующий мастерскими Л. А. Кофф посмотрел на часы.

«До конца смены не успеть, —прикинул он в уме. — Однако работа действительно спешная, и затягивать ее нельзя. Как же быть?».

Л. А. Кофф подозвал к себе слесаря Томилова.

— Слушай, Дмитрий. Выручать товарищей надо. На полях каждая минута, буквально, на вес золота. Видимо, придется задержаться немного.

— Ясно. Сделаю все, как надо, не подведу, Лев Абрамович.

И коммунист Дмитрий Томилов сдержал слово. Ничего, что из мастерских пришлось уйти на несколько часов позже обычного. Зато трактористы могли снова успешно продолжать сев.

В этот день задержался в мастерских и кузнец М. Пашков с молотобойцем Скориковым. Они тоже выполняли срочное задание. В колхозе имени Ленина на помощь хлеборобам пришел из города гусеничный трактор «С-80». Чтобы мощная машина могла производить весновспашку, потребовалась специальная сцепка для плугов. Ее не оказалось. Спешно обратились в МТС, где быстро и хорошо сделали трудоемкую работу.

Такие случаи в мастерских Кемеровской МТС—не редкость. Весенняя пора — горячая пора, она не обходится без неожиданностей. Но в небольшом дружном коллективе механизаторов делается все, чтобы они никого не могли застать врасплох. Мастерские сейчас работают по непрерывному графику. Любой ремонт производится быстро и качественно. Каждый понимает, что от его расторопности и добросовестности зависит успешное завершение сева. Оперативно справляются с заданием токари А. Пашков, О. Грюнемеер. Они ежедневно в полтора—два раза перевыполняют установленные нормы. Не отстают от них и слесари Шабанов, Мезенцев.

...Полным ходом идет в колхозах сев хлебов. В ближайшие дни все сельхозартели начнут сеять кукурузу. На машинно-тракторной станции переоборудуются последние кукурузосажалки. Устанавливаются дозаторы, совершенствуются узлоуловители.

Нынче ремонт и оборудование прицепного инвентаря несколько затянулись. Вмешались коммунисты МТС. Состоялось партийное собрание. Деловая, принципиальная критика помогла исправить положение. Хотя работы несколько и задержались по сравнению с намеченными сроками, колхозы получат кукурузосажалки во-время. В конструкцию некоторых из них в опытном порядке в мастерских внесены существенные изменения. Например, на четырех кукурузосажалках установлено приспособление для механического переноса мерной проволоки.

3.

Есть люди, труд которых принято называть незаметным. И в этой характеристике имеется какая-то доля правды. Действительно, они как будто не связаны с основным производством. Их работа не измеряется процентами, перевыполнить норму они тоже не могут. И все-таки от успеха того дела, которое поручено этим людям скромной специальности, подчас зависит многое.

Есть такая незаметная, но очень важная специальность и у колхозницы из сельхозартели имени Карла Маркса Анны Николаевны Казаренко. Она — повар. Обслуживает механизаторов 16-й тракторной бригады.

— Без нее много не наработаешь, — шутят трактористы. И они правы. Не зря в народе говорят: «Плохо поешь — плохо поработаешь».

Анна Николаевна старается готовить вкусно, сытно.

— Продуктов колхоз выделил в нынешнем году достаточно, — рассказывает она. — Мясо получаем, яйца, молоко, овощи... И главное — дешевле стали обеды. Если свинина в прошлом году стоила 18 руб. килограмм, то сейчас — 10 рублей. Цена молока уменьшилась с 2 руб. 20 коп. до полутора рублей, яиц — с 7 до 5 рублей. Так что есть все возможности кормить трактористов по-домашнему.

Немало труда и времени тратит Анна Николаевна, чтобы обеды, как она выражается, получались по-домашнему. Встает она спозаранку — в пять часов. Завтрак начинается в семь. Замешкаешься — опоздаешь, поспешишь, — гляди, не доварится что-нибудь.

И это еще не все. Чтобы трактористы не теряли времени, Казаренко развозит пищу прямо к местам, где ведется сев. Скромные, но очень важные обязанности у колхозного кулинара Анны Николаевны Казаренко. И она выполняет их добросовестно.

4.

На невысоком холме, среди тонких белых стволов молодых берез, стоит небольшой бревенчатый дом. Это полевой стан колхоза «Заветы Ленина».

— Мы стремились, чтобы хлеборобам было на поле уютно, чтобы они могли после работы хорошо отдохнуть, интересно провести свободное время, — говорит председатель колхоза Л. Е. Наумов.

Каждый, кто побывает на стане, убедится в этом. В помещении три комнаты — кухня, спальня, столовая. На стенах висят призывы, плакаты, в спальне на окнах — белые ситцевые занавески. Рядами стоят удобные новенькие кровати.

В распоряжении хлеборобов и механизаторов небольшая библиотечка-передвижка, любовно скомплектованная заведующей сельским клубом Марией Семеновной Засухиной. Сюда, в поле, учетчик доставляет свежие газеты. Нынче правление выписало пять экземпляров газеты «Правда», столько же — «Известия», шесть экземпляров газеты «Сельское хозяйство». Колхозники могут здесь прочесть газеты «Кузбасс», «Комсомолец Кузбасса».

Подумали в колхозе и об агитационно-массовой работе. В каждую бригаду направлены агитаторы. Они проводят беседы, читки газет. Недавно, например, у трактористов в бригаде И. Парунова побывала агитатор М. Засухина. Несколько бесед провели учителя Н. Е. Сотников и А. К. Балахонова. Они рассказывали о XX с'езде партии, об обращении колхозников Рязанской области, о том, за что будет бороться колхоз «Заветы Ленина» в 1956 году.

Наладить хорошее, культурное обслуживание тружеников полей помогают шефы. Несколько дней назад в сельхозартели «Заветы Ленина» выступала агитбригада Кемеровского коксохимзавода. После лекции о международном положении состоялся большой концерт. Очень понравилась зрителям программа, особенно частушки на местные темы, в которых критиковались прогульщики и лодыри, вроде Василия Щеглова, более недели не выходившего на работу.

Совсем по-другому поставлено культурное обслуживание тружеников полей на полевом стане колхоза имени Карла Маркса. Стан расположен в просторном, большом доме. Но внутри пусто и неуютно. Ни одного призыва или плаката. Газет сюда никто не привозит.

— Как-то приезжал председатель колхоза тов. Иноземцев, привез один экземпляр газеты «Кузбасс», и все, — рассказывает учетчик первой полеводческой бригады. — Бесед никаких у нас не бывает, хотя агитатор всегда здесь — им утвержден бригадир Александр Яковлевич Новиков. Уже неделю сев идет, но ни одного «боевого листка» до сих пор не выпускалось. А писать есть о чем.

И такие факты не единичны. Не проводится культурно-массовая работа в сельхозартели «Вперед к коммунизму».

Когда слушаешь справедливые претензии хлеборобов, жалующихся, что у них редко бывают агитаторы, что не доставляются газеты и т. д., невольно вспоминаешь слова, сказанные молодым прицепщиком в одной из бригад:

— В апреле в нашем селе демонстрировалась одна кинокартина. Сейчас на стан выехали — совсем фильмов показывать не будут, как и в прошлом году. Ссылаются на плохую дорогу. «Перед в'ездом в село — крутой под'ем, не можем преодолеть, — сокрушенно вздыхают кинофикаторы, — вашу мозжухинскую гору». Мозжухинская гора! Плохо, когда такие «горы» стоят на пути у тех, кто должен заботиться о культурном обслуживании хлеборобов и механизаторов на весеннем севе.

☆ ☆ ☆

Отличительной особенностью нынешней весны является невиданный размах работ по дальнейшему под'ему всех отраслей сельского хозяйства. Политический и трудовой энтузиазм чувствуется в каждом колхозе, каждой бригаде зоны Кемеровской МТС. Всюду развертывается широкое социалистическое соревнование за успешное и высококачественное проведение сева. В авангарде этой борьбы, увлекая за собой всех тружеников полей, идут коммунисты.

В. ВЛАСОВ,
И. КИРЬЯНОВ,
Л. МАКОВКИН.

Механизаторы Кабарды передают опыт

Из далекой Кабарды в Чесноковскую МТС, Ленинск-Кузнецкого района, прибыла группа механизаторов, возглавляемая бригадиром Прохладненской МТС И. Ковалем, для передачи опыта по выращиванию кукурузы.

12 мая на территории МТС состоялась встреча кабардинских механизаторов с агрономами колхозов, машинистами кукурузосажалок, специалистами МТС Ленинск-Кузнецкого и Крапивинского районов.

Цель встречи: изучить при квадратно-гнездовой посадке кукурузы механический перенос мерной проволоки, предложенный комбайнером Кегичевской МТС, Харьковской области, В. Волошиным.

Механизаторы Кабардинской АССР метод т. Волошина освоили в минувшем году и при посеве кукурузы достигли хороших результатов.

Устройство переносчика простое, его можно изготовить в мастерских МТС. Устанавливается он на передней части трактора, с правой стороны.

Подробно рассказав об устройстве и применении этого нехитрого механизма, т. Коваль предлагает посмотреть, как его используют в работе.

На поле колхоза имени Мичурина, подготовленное к посеву кукурузы, выехал трактор «Беларусь».

Механизаторы-кабардинцы засыпают в кукурузосажалку семена, размечают загоны, натягивают проволоку, подробно рассказывая присутствующим о своей организации труда. Когда все было приготовлено, тракторист К. Ерохин повел трактор.

Пройден первый круг, за ним — второй, третий... Вслед за трактором идут люди. Они время от времени нагибаются, проверяют расположение квадратов, оценивают качество. Их не удивляет правильное расположение квадратов, этого они добились сами, в минувшую весну, но перенос проволоки их заинтересовал. Дело в том, что при ручной переноске для обслуживания кукурузосажалки «СКГ-6» требовалось 6—7 человек, а при механизированной всего 4. Да и сама работа идет гораздо быстрее.

А. СУНКО.

НА ШКОЛЬНЫЕ ТЕМЫ

Улучшить преподавание географии в школах

XX с'езд КПСС поставил перед советской школой большие задачи в области политехнического обучения. Важное место в системе политехнизации занимает преподавание географии.

Анализируя работу учителей-географов в школах области, можно придти к выводу, что качество преподавания за последнее время значительно улучшилось. Во многих школах точнее стал выполняться минимум практических работ, предусмотренных программами. Так, например, учительница средней школы № 4 г. Кемерова В. Я. Калинина интересно организовала практическую работу в 6—7-х классах. Учащиеся ведут наблюдения за температурой воздуха, ветром, облачностью, осадками, атмосферным давлением, записывая данные в дневники погоды. В конце каждого месяца они подводят итоги наблюдений, вычёрчивают графики изменения температуры, строят диаграммы облачности и осадков. Ребята приучаются делать прогнозы погоды по местным признакам. Данные наблюдений учительница широко использует для сравнений при изучении климата других физико-географических областей СССР.

В. Я. Калинина уделяет большое внимание работе с контурными, стенными и настольными картами.

Большую работу выполняют ученики после уроков. Они изготовили, например, из папье-маше рельефные карты Кемеровской области и СССР. На них размещены крупные стройки шестой пятилетки. Сделан также макет Антарктиды. Там обозначено местонахождение советских и иностранных научно-исследовательских станций.

Интересно строит уроки учитель Тяжинской средней школы А. П. Милюхин. При изучении «Экономической географии СССР» в 8-м классе и «Экономической географии зарубежных стран» в 9-м классе он широко использует материалы периодической печати, наглядные пособия. Учащиеся анализируют и составляют таблицы, графики, диаграммы. При прохождении темы «Хозяйство Китайской Народной Республики» в 9-м классе ребята составляли диаграммы роста промышленности и сельского хозяйства, диаграммы капиталовложений на строительство предприятий тяжелой и легкой промышленности за пятилетие. Для этого использовался материал пятилетнего плана КНР.

Нынче в школе создан музей краеведения. Там имеются чучела животных, птиц, обитающих в районе, коллекции яиц, горных пород и полезных ископаемых, зоогеографическая и почвенная карты района и другие экспонаты.

Хорошо поставлено преподавание географии в средней школе № 24 г. Кемерова, семилетней школе № 18 и средней школе № 1 г. Юрги, Мариинской средней школе № 2.

Однако в преподавании географии имеется еще много существенных недостатков. В большинстве школ области не созданы географические площадки, не хватает необходимого оборудования. Директора школ и учителя географии оправдывают это ненормальное положение тем, что в магазинах наглядных пособий нет многих приборов. Но ведь основные приборы — такие, как дождемер, флюгер и другие, можно изготовлять в школьных мастерских. Могут помочь и шефы — промышленные предприятия. Однако этого не делается. Из-за отсутствия географических площадок в большинстве школ области не проводились практические занятия.

В текущем учебном году в ряде школ не выполнен предусмотренный минимум и других практических работ. Например, в Зарубинской и Топкинской средних школах Топкинского района, в Кургановской средней школе Барзасского района и в некоторых других не проводились практические занятия на местности по ориентированию. Не были проведены экскурсии учащихся для ознакомления с природой родного края, на местные промышленные предприятия, в колхозы и совхозы.

Анализ преподавания географии в школах городов Кемерова, Белова, Киселевска, Барзасского, Итатского и Топкинского районов показал, что многие учителя поверхностно знакомили учащихся с рядом разделов программы. Например, такие вопросы, как приливы, отливы, понятия об изотермах, муссонах и пассатах, изображение рельефа местности при помощи горизонталей, почему-то оказались выпущенными. И, наоборот, случается еще, что учеников перегружают сверх программы. В результате учащиеся нетвердо усваивают материал.

Указанные недостатки явились следствием того, что значительная часть учителей географии не чувствует ответственности за выполнение учебных программ. А директора школ слабо осуществляют контроль за качеством преподавания.

Заканчивается последняя четверть учебного года. Сейчас при повторении учитель еще мог бы устранить многие недостатки, допущенные в преподавании географии. Так, можно провести практические занятия на местности, оборудовать географические площадки.

Опыт показывает, что выпускники средних школ очень слабо знают материал по курсу общей физической географии. Учащиеся путают понятия речных бассейнов с речными системами, выветривание с работой ветра и др. Поэтому при повторении и на практических занятиях в 6—7-х классах надо обратить внимание на закрепление и углубление знаний учащихся по этим вопросам физической географии.

При повторении и в процессе изучения нового материала учителя географии должны обратиться к решениям XX с'езда КПСС. Так, например, в 8-х классах при повторении экономики отдельных областей народного хозяйства СССР надо указывать учащимся на задачи данной области, поставленные Директивами с'езда. Цифровой материал по итогам выполнения пятой пятилетки и по шестому пятилетнему плану можно использовать для построения диаграмм и графиков, иллюстрирующих развитие народного хозяйства и культуры СССР. Особое внимание следует уделить перспективам роста Кузбасса в шестой пятилетке при повторении тем «Западная Сибирь» в 8-м классе и «Кемеровская область» в 7-м классе.

В этом учебном году экзамены по географии будут проводиться только в 7-х классах по курсу физической географии СССР. Билеты состоят из двух вопросов: один вопрос из раздела «Общий физико-географический разбор СССР», другой — из раздела «Обзор СССР по районам».

Поэтому в 7-х классах особо важное значение имеет повторение. При повторении должны быть использованы все наглядные пособия, какие имеются в школе. В частности, большую пользу могут оказать коллекции горных пород и полезных ископаемых, гербарии, демонстрация диапозитивов и кинофильмов и т. д.

Следует также использовать ученические рабочие тетради, где имеются различные зарисовки схем, таблиц, дополнительные сведения к учебнику, экономические карты отдельных зарубежных стран и экономических районов СССР и др.

Наряду с повторением и подготовкой к экзаменам учителям географии совместно с учителями естествознания необходимо организовать наблюдение над погодой. Это поможет практической работе летом на пришкольном учебно-опытном участке. Одновременно надо вести подготовку учащихся к летним туристическим походам по родному краю.

Г. КОЛМОГОРОВ,
заведующий кабинетом географии и истории Кемеровского института усовершенствования учителей.

Велогонка мира

БРНО, 15 мая. (Спец. корр. ТАСС). Пройден предпоследний, 11 этап IX велогонки мира — Табор — Брно.

На этом этапе уже со старта развернулась захватывающая спортивная борьба. Победила в этой борьбе команда Советского Союза. Ее велогонщики финишировали первыми на центральном стадионе города Брно.

Таким образом, по сумме пройденных 11 этапов советские велогонщики закрепили за собою место лидера. На втором месте команда Польши, проигрывающая советским спортсменам более 10 минут.

Победителями на 11-м этапе вышли Шур (ГДР) и Честари (Италия), показавшие одинаковое время. На третьем месте — советский спортсмен Клевцов.

Лидером гонки по сумме 11 этапов продолжает оставаться польский спортсмен Круляк. На второе место вышел Думитреску (Румыния). Бывший до сих пор на втором месте Колумбет (СССР) сегодня упал и занимает сейчас третье место.

15 мая дается старт последнему, 12 этапу IX велогонки мира. Спортсмены стартуют в городе Брно и будут финишировать в Праге. Протяженность последнего этапа 224 километра.

Открытие летнего спортивного сезона

ЛЕНИНСК-КУЗНЕЦКИЙ. (Корр. «Кузбасса»). Эстафетой на приз газеты «Ленинский шахтер» открылся прошлое воскресенье спортивный сезон в Ленинске-Кузнецком. В результате упорной борьбы на 15 этапах эстафеты первые места заняли команды шахты «Журинка-3» (тренер т. Загоева) и десятой средней школы (тренер Елизаров). Командам-победительницам вручены переходящие кубки.

В блиц-турнире по футболу первое место завоевала команда специального горного училища, на втором — команда шахты имени Кирова.

Состоялись товарищеские встречи волейболистов спортивных обществ и учебных заведений города.

От'езд из Москвы делегации Французской социалистической партии

В течение пятнадцати дней в Советском Союзе по приглашению Центрального Комитета Коммунистической партии Советского Союза гостила делегация Французской социалистической партии (СФИО) в составе двенадцати руководящих деятелей партии. Возглавлял делегацию генеральный секретарь СФИО Пьер Коммэн.

Утром 14 мая французские гости выехали на родину. Проводить членов делегации на Внуковский аэродром прибыли секретари ЦК КПСС Д. Т. Шепилов и Е. А. Фурцева, секретарь МК КПСС И. В. Капитонов, председатель исполкома Московского городского Совета депутатов трудящихся Н. И. Бобровников и другие.

Перед отлетом на аэродроме секретарь ЦК КПСС Д. Т. Шепилов и Пьер Коммэн обменялись речами.

☆ ☆ ☆

Члены делегации обмениваются рукопожатиями с провожающими и поднимаются по трапу. Самолет, на борту которого находятся французские гости, поднимается в воздух и берет курс на Париж.

(ТАСС).

К пребыванию в СССР делегации видных общественных деятелей Франции

Две недели гостила в Советском Союзе по приглашению Всесоюзного общества культурной связи с заграницей делегация видных общественных деятелей Франции во главе с президентом Союза французских женщин-избирателей г-жой Жермен Малатерр-Сельье.

Кроме Москвы, гости посетили Киев, Ленинград, Сталинград и Баку, ознакомились с историческими и архитектурными памятниками этих городов, побывали на промышленных предприятиях, в учебных, научных и культурно-просветительных учреждениях, встречались со своими советскими коллегами.

14 мая делегация выехала в Китайскую Народную Республику.

(ТАСС).

Прибытие советских туристов в Англию

ЛОНДОН, 14 мая. (ТАСС). Сегодня в Лондон на борту теплохода «Вячеслав Молотов» прибыла первая группа советских туристов. Советские туристы пробудут в Лондоне около недели, в течение которой ознакомятся с достопримечательностями английской столицы и ее окрестностями.

Подготовка к Международной конференции трудящихся женщин

ПРАГА, 14 мая. (ТАСС). Сегодня в Праге состоялась пресс-конференция подготовительного комитета по проведению первой Международной конференции трудящихся женщин, которая состоится в Будапеште с 14 по 17 июня этого года.

Выступившие на пресс-конференции представители подготовительного комитета подчеркивали, что предстоящая конференция, в работе которой, как ожидается, примут участие около 700 делегатов от 50 стран, явится важным шагом по пути дальнейшего укрепления международных связей трудящихся женщин. На конференцию приглашаются представители различных профсоюзных организаций, независимо от их политического направления. На конференции будут созданы все условия для широкого обмена мнениями по вопросам профсоюзного движения и активного участия в нем женщин.

К советско-датским торговым отношениям

Во время пребывания в Москве в марте сего года Премьер-Министра и Министра иностранных дел Дании Х. К. Хансена была достигнута договоренность о проведении в Копенгагене торговых переговоров на предмет заключения двухгодичного протокола о взаимных поставках товаров СССР и Дании.

В соответствии с этой договоренностью в последнее время в Копенгагене велись торговые переговоры, которые протекали в дружественной атмосфере и завершились подписанием 14 мая сего года Протокола о взаимных поставках товаров СССР и Дании на период с 15 мая 1956 года по 14 мая 1958 года.

Протоколом предусматривается размещение в Дании заказов на поставку в СССР двух сухогрузных судов грузопод'емностью по 10 тысяч тонн со скоростью 17—18 узлов, рефрижераторных судов, мощных судовых дизелей. Кроме того, из Дании в СССР в течение двухлетнего периода будет поставляться судовое оборудование, оборудование для цементной, пищевой и текстильной промышленности, химическое и холодильное оборудование, радиооборудование. Из сельскохозяйственных товаров предусмотрены поставки из Дании в СССР сливочного масла, мяса, соленой сельди и сыра.

Советский Союз будет поставлять Дании в течение указанного периода зерновые, удобрения, пиломатериалы, нефтепродукты, каменный уголь и кокс, чугун и ферросплавы, химикалии, металлообрабатывающие станки, тракторы и сельскохозяйственные машины, под'емно-транспортное оборудование, легковые и грузовые автомобили и другие товары.

Согласно Протоколу ежегодный товарооборот между СССР и Данией в течение двух лет будет в среднем в два раза больше уровня товарооборота в 1955 году.

Протокол подписали: с советской стороны — Первый заместитель Министра внешней торговли С. А. Борисов, с датской стороны—Министр труда и экономики Е. О. Краг.

Заявление исполкома Компартии Великобритании

ЛОНДОН, 14 мая. (ТАСС). Вчера исполком Компартии Великобритании сообщил, что по состоянию здоровья Гарри Поллит ушел с поста генерального секретаря Компартии Великобритании. На заседании 13 мая исполком избрал Поллита председателем исполкома Компартии Великобритании и членом политического комитета. Бывший председатель исполкома партии Уильям Галлахер избран президентом партии. Бывший национальный организатор партии Джон Голлан избран генеральным секретарем.

В письме исполкому Компартии Великобритании Гарри Поллит, в частности, пишет: «Заключение врачей о моем нынешнем состоянии здоровья не оставляет мне иного выбора, кроме того, чтобы просить исполком освободить меня от занимаемого мною поста генерального секретаря компартии.

Считаю, что мне была оказана величайшая честь тем, что я занимал этот пост на протяжении 27 лет. Однако сейчас мне 65 лет, и, хотя меня уверяют, что период полного отдыха поможет мне восстановить здоровье, мне в то же время ясно, что для меня было бы неразумным продолжать в дальнейшем выполнять все обязанности, связанные с постом генерального секретаря».

В заявлении для печати, опубликованном после заседания исполкома, говорится, что исполком неохотно принял отставку Поллита и в то же время дает высокую оценку и выражает горячую благодарность всех английских коммунистов товарищу Поллиту за выдающиеся заслуги перед партией за период его пребывания на посту генерального секретаря.

Исполком шлет Поллиту наилучшие пожелания скорейшего и полного выздоровления.

За мирное урегулирование проблемы Кипра

Митинг в Лондоне

ЛОНДОН, 14 мая. (ТАСС). По сообщениям печати, 13 мая на Трафальгар-сквере в Лондоне состоялся митинг, организованный движением за свободу колоний в знак протеста против политики репрессий, проводимой английскими властями на Кипре. На митинге присутствовало свыше 5 тысяч человек. Председательствовал член парламента-лейборист Феннер Брокуэй. На митинге выступили члены парламента—лейбористы, представители кооперативного движения и другие ораторы.

Участники митинга приняли резолюцию, в которой призывают правительство Англии пересмотреть свою «трагическую политику, ведущую к уничтожению киприотов и англичан». В резолюции говорится, что эта политика, которая неизбежно потерпит крах, дискредитирует Англию во всем мире.

Выступления руководителей Коммунистической партии Индии

ДЕЛИ, 15 мая. (ТАСС). Как сообщает газета «Санди стандард», выступая на митинге в деревне Кхамар (штат Бихар) генеральный секретарь Центрального Комитета Коммунистической партии Индии Аджой Гхош заявил, что коммунистическая партия усилит кампанию против всех проявлений агрессивной империалистической политики в Азии и Африке. Коммунистическая партия Индии будет также поддерживать расширение торговли, культурных и социальных связей между Индией и социалистическими странами. В своем выступлении Гхош коснулся также вопросов занятости и условий жизни трудящихся Индии.

Газета «Таймс оф Индиа» сообщает, что в Виджайявада на митинге, организованном местным отделением Индийской коммунистической партии, выступил член Центрального Комитета компартии П. Ч. Джоши. Джоши заявил, что коммунистическая партия решила поддержать второй пятилетний план индийского правительства, поскольку этот план предусматривает индустриализацию страны. Успешное выполнение плана, сказал Джоши, оздоровит экономику страны и повысит жизненный уровень масс. Приветствуя содержащиеся в плане предложения о развитии тяжелой промышленности в государственном секторе, Джоши заявил, что эти меры позволят правительству установить эффективный контроль над частным сектором.

Джоши приветствовал исторические сдвиги, происшедшие в отношениях Индии с социалистическими странами Европы и Китаем. Он сказал, что сотрудничество с социалистическими странами отвечает национальным интересам Индии.

Отставка австрийского правительства

ВЕНА, 15 мая. (ТАСС). Чрезвычайное заседание Совета Министров Австрии приняло вчера решение просить у президента республики отставки правительства в связи с состоявшимися выборами в парламент.

Как сообщает австрийское агентство печати, президент Австрийской республики Теодор Кернер принял федерального канцлера Юлиуса Раба и вице-канцлера Адольфа Шерфа, которые доложили ему об этом решении совета министров. Президент принял к сведению просьбу об отставке и поручил Раабу возглавлять правительство в его нынешнем составе впредь до формирования нового правительства.

Одновременно президент уполномочил Рааба представить ему предложения относительно состава нового правительства.

Летний график движения поездов

В ночь с 15 на 16 мая на железных дорогах страны вводится летний график движения поездов. В беседе с корреспондентом ТАСС начальник Главного пассажирского управления Министерства путей сообщения Г. П. Запорожцев в связи с этим сообщил следующее:

В новом расписании большое внимание уделяется расширению транспортных связей между республиками и областями страны, между Москвой и районами новостроек шестой пятилетки, усилению движения поездов в летний период на курортных, международных и пригородных линиях.

С ростом потока пассажиров в постоянное обращение вводится ряд новых поездов. В район строительства Братской гидроэлектростанции из Москвы можно будет попасть прямым поездом Москва — Братск — Лена. С районами освоения целинных земель столица связывается новым скорым поездом Москва — Петропавловск — Акмолинск — Павлодар. Впервые вводятся в обращение поезда: Ленинград — Новосибирск, Киев — Баку, Днепропетровск — Минск, Ташкент — Тахиа-Таш.

Дополнительные поезда будут курсировать на линиях, связывающих Москву с Сочи, Симферополем, Кисловодском, Горьким, Карагандой, Чебоксарами и рядом других городов.

Маршруты ряда поездов удлиняются. Так, например, поезд, следовавший прежде из Москвы до станции Грязи, по новому расписанию станет курсировать до Воронежа, поезда: Львов — Днепропетровск — до Сталино, Ясиноватая — Днепропетровск — до Одессы, Саратов — Оренбург — до Челябинска, Минеральные Воды — Астрахань до Саратова и т. д.

Особое внимание обращено на линии, связывающие страну с зарубежными государствами. Летом этого года впервые начнется беспересадочное сообщение Москва — Белград через Будапешт, а сейчас уже курсируют вагоны прямого сообщения Москва — Карловы-Вары. Вагон прямого сообщения Москва — Хельсинки, курсировавший через день, летом будет отправляться из столицы ежедневно.

Многие поезда станут прибывать к месту назначения значительно быстрее, чем раньше. Так, время следования курьерского поезда Москва — Владивосток сокращается на 13 часов, скорого поезда Москва — Ашхабад — на 6 часов 10 минут. Курьерский поезд Москва — Пекин до пограничной станции Отпор пройдет на 11 часов 50 минут быстрее, чем сейчас. Раньше прибудут на конечные пункты скорые поезда: Москва—Чоп—на 3 часа 50 минут, Москва—Сочи — почти на 5 часов, Москва—Брест — на 2 часа 40 минут, Москва — Киев — на 2 часа. Время нахождения в пути скорого дизель-поезда № 10 Москва — Ленинград сокращается на 46 минут.

На пригородных линиях Московского, Ленинградского, Киевского и других железнодорожных узлов дополнительно вводятся десятки пар поездов.

(ТАСС).

Редактор Ф. Е. ДЕМИН.

ОБЛДРАМТЕАТР

1 мая — ГРУШЕНЬКА.
17 мая — ГРУШЕНЬКА.

В КИНО И КЛУБАХ

КИНОТЕАТР «МОСКВА» — Сегодня. Большой зал — **Служба** (сеансы для детей: 9, 1-40; сеансы для взрослых: 11-20, 4, 6-20, 8-20, 10-40).

Малый зал — **Следы на снегу** (сеансы для детей: 9, 2-50), **Море зовет** (10-50, 12-50, 4-40, 6-40, 8-40, 10-40).

Третий зал — **Визит Булганина и Хрущева в Англию** (9, 1-45, 6-25, 7-10, 8, 8-45), **Первый эшелон** (9-45, 11-45, 2-25, 4-25, 10).

КИНОТЕАТР «МЕТАЛЛУРГ». 16 мая — **киносборник «Чемпион»** (сеансы для детей: 10, 1-45), **Вольница** (сеансы для взрослых: 11-30, 3-15, 5-30, 7-45, 10).

17 мая — **В кукольной стране** (сеансы для детей: 10, 2), **Преступление Юдит Бендич** (сеансы: 12, 4, 6, 8, 10). Дети до 16 лет не допускаются.

КЛУБ «СТРОИТЕЛЬ». 16 мая — **Мексиканец** (6-15, 8, 10).

КЛУБ «УДАРНИК». 16 мая — **Мария Канделария.**

ДОМ КУЛЬТУРЫ (Кировский район). 16 мая — **Главный проспект** (11-30, 6, 8, 10).

18 мая — **Вольница** (6, 8, 10).

ЗВЕРИНЕЦ

в городе Кемерове работает последние дни
СПЕШИТЕ ВИДЕТЬ
зверей и птиц разных стран!

Зверинец, находящийся в г. Кемерове (за кинотеатром «Москва»), принимает выбракованных лошадей на корм хищникам

Оплата производится немедленно.

ГОРНОПРОМЫШЛЕННЫЕ ШКОЛЫ КЕМЕРОВСКОЙ ОБЛАСТИ
проводят прием учащихся для обучения по профессиям: проходчиков и забойщиков.

В школы принимаются лица в возрасте от 17 до 26 лет с образованием не ниже 4 классов.

С заявлением о приеме обращайтесь: г. Прокопьевск, горнопромышленная школа № 13; г. Киселевск, горнопромышленные школы №№ 52, 60.

Принятые обеспечиваются общежитием, питанием, а также выдается комплект обмундирования.

СТРОИТЕЛЬНЫЕ ШКОЛЫ КЕМЕРОВСКОЙ ОБЛАСТИ
проводят прием учащихся для обучения по профессиям плотников, каменщиков, штукатуров

В школы принимаются лица в возрасте от 16 до 26 лет с образованием не ниже 4 классов.

С заявлением о приеме обращайтесь: г. Кемерово, строительная школа № 4; г. Сталинск, строительные школы №№ 3, 7, 55 и горнопромышленные школы №№ 23, 75; г. Прокопьевск, горнопромышленная школа № 10; г. Ленинск-Кузнецкий, горнопромышленные школы №№ 17, 33; г. Анжеро-Судженск, горнопромышленная школа № 9; г. Белово, строительная школа № 48.

Принятые учащиеся обеспечиваются питанием, общежитием, а также им выдается комплект обмундирования.

В соответствии с законом об обязательном окладном страховании инспекции Госстраха проводят в колхозах учет имущества, подлежащего обязательному страхованию.

По результатам учета колхозам вручаются страховые свидетельства (извещения).

ПРАВЛЕНИЯ КОЛХОЗОВ!

Вносите на счета Госстраха в учреждениях Госбанка платежи по обязательному окладному страхованию. Не допускайте образования недоимки!

Управление Государственного страхования по Кемеровской области.

ГОСУДАРСТВЕННЫЙ ЗАЕМ РАЗВИТИЯ НАРОДНОГО ХОЗЯЙСТВА СССР
(выпуск 1953 года)

СПРАВОЧНАЯ ТАБЛИЦА

5-го тиража выигрышей, состоявшегося 6 мая 1956 года в гор. Казани

Выигрыши выпали на следующие номера серий и облигаций во всех разрядах займа:

№№ серий	№№ облигаций	Размер выигрыша в рублях	№№ серий	№№ облигаций	Размер выигрыша в рублях	№№ серий	№№ облигаций	Размер выигрыша в рублях	№№ серий	№№ облигаций	Размер выигрыша в рублях	№№ серий	№№ облигаций	Размер выигрыша в рублях
140004	1—50	200	143124	1—50	200	147882	1—50	200	151466	1—50	200	156103	1—50	200
140108	1—50	200	143216	1—50	200	148049	43*)	5.000	151469	1—50	200	156299	26*)	1.000
140188	05*)	1.000	143295	1—50	200	148122	1—50	200	151535	30*)	1.000	156435	1—50	200
140263	1—50	200	143346	1—50	200	148232	30*)	1.000	151635	1—50	200	156476	1—50	200
140264	05*)	1.000	143812	1—50	200	148427	1—50	200	151670	16*)	1.000	156636	05*)	1.000
140272	1—50	200	143919	1—50	200	148482	1—50	200	151671	1—50	200	156665	1—50	200
140452	1—50	200	143921	1—50	500	148565	1—50	200	151680	1—50	200	156848	10*)	1.000
140544	1—50	200	144175	1—50	500	148746	1—50	200	151681	28*)	1.000	157315	1—50	200
140574	41*)	1.000	144234	1—50	200	148796	1—50	200	151733	08*)	1.000	157540	1—50	200
140610	16*)	1.000	144327	1—50	200	148884	1—50	200	152039	1—50	200	157730	16*)	1.000
140785	1—50	200	144392	1—50	200	148906	1—50	200	152081	1—50	200	157835	1—50	200
140901	08*)	1.000	144402	33*)	1.000	148969	02*)	1.000	152609	1—50	200	157891	1—50	200
140908	1—50	200	144452	36*)	5.000	149090	1—50	200	152779	09*)	1.000	157918	26*)	1.000
141057	1—50	200	144541	1—50	200	149240	06*)	1.000	152970	1—50	200	157984	1—50	200
141118	1—50	200	144573	13*)	1.000	149418	38*)	1.000	153156	1—50	200	157989	26*)	1.000
141163	1—50	200	144805	1—50	200	149534	49*)	1.000	153258	1—50	200	157993	1—50	200
141539	1—50	200	144824	1—50	200	149542	1—50	200	153289	1—50	200	158139	1—50	200
141555	1—50	200	144854	1—50	200	149614	1—50	200	153340	1—50	200	158207	29*)	1.000
141628	1—50	200	144869	1—50	200	149706	02*)	1.000	153691	1—50	500	158297	1—50	200
141780	1—50	200	145038	1—50	200	149838	1—50	200	153832	19*)	1.000	158336	1—50	200
141855	1—50	200	145157	1—50	200	149881	1—50	200	153992	1—50	200	158493	26*)	5.000
141943	16*)	1.000	145438	1—50	200	149979	11*)	1.000	154023	1—50	200	158621	1—50	200
141989	1—50	500	145673	21*)	10.000	150187	1—50	200	154104	19*)	1.000	158817	27*)	1.000
142057	45*)	1.000	145706	45*)	1.000	150303	1—50	200	154148	07*)	1.000	158953	1—50	500
142108	1—50	200	145950	1—50	200	150489	1—50	200	154432	06*)	1.000	158962	1—50	200
142140	1—50	200	146181	17*)	5.000	150527	42*)	5.000	154936	1—50	200	158971	26*)	5.000
142334	02*)	1.000	146238	36*)	1.000	150614	18*)	1.000	155235	23*)	1.000	159015	45*)	5.000
142395	01*)	1.000	146438	35*)	1.000	150669	1—50	200	155318	1—50	200	159267	1—50	200
142452	1—50	200	146648	1—50	200	150745	25*)	5.000	155343	1—50	200	159273	29*)	1.000
142524	38*)	1.000	146729	1—50	200	150786	28*)	1.000	155364	1—50	200	159361	17*)	5.000
142598	1—50	200	146885	27*)	1.000	151127	50*)	1.000	155419	1—50	200	159563	18*)	1.000
142650	49*)	1.000	146905	1—50	200	151249	45*)	1.000	155841	1—50	200	159593	1—50	200
142789	1—50	500	147400	1—50	200	151250	1—50	200	155872	1—50	200	159815	1—50	500
142835	1—50	500	147474	12*)	1.000	151340	20*)	1.000	155933	45*)	5.000	159829	1—50	500
142982	1—50	200	147541	1—50	500	151367	1—50	200	156036	1—50	200	159960	1—50	200

*) На остальные 49 номеров облигаций этой серии выпали выигрыши по 200 рублей.

УПРАВЛЕНИЕ ГОСТРУДСБЕРКАСС И ГОСКРЕДИТА ПО КЕМЕРОВСКОЙ ОБЛАСТИ.

ТРЕБУЮТСЯ.

МОНТАЖНОМУ УЧАСТКУ № 2— инженер и техник на должности прораба и мастера на сооружение линий электропередачи, шоферы, сторожа.

Обращаться: г. Кемерово, Мостовая, 1-а, телефон 2-10.

КЕМЕРОВСКОМУ ЛЕСОПРОМКОМБИНАТУ на сезонную работу по выгрузке леса — **разнорабочие**, на постоянную работу — **столяры-краснодеревщики, плотники.**

Обращаться: г. Кемерово, Лесокомбинатовская, 36.

ОБЛАСТНОМУ ИНСТИТУТУ УСОВЕРШЕНСТВОВАНИЯ УЧИТЕЛЕЙ — квартиры.

Обращаться г. Кемерово, Черняховского, 2, здание школы № 4, телефон 16-51.

АРТЕЛИ «КОЖОБУВЬ» — бракер обуви, кладовщик, вахтеры, разнорабочий.

Обращаться: г. Кемерово, Рудничный район, Больничный городок, 47, отдел кадров.

КЕМЕРОВСКОМУ АВТОРЕМОНТНОМУ ЗАВОДУ — кузнецы, жестянщики, токари, автослесари, конструкторы, технологи, разнорабочие и шоферы-обкатчики 2-го класса.

Обращаться: г. Кемерово, Вокзальная, 149, отдел кадров.

Дирекция, парторганизация, местком и коллектив Кемеровского театра музыкальной комедии с глубоким прискорбием извещают о преждевременной смерти работника театра

ФОНЯКИНА
Якова Ивановича

и выражают соболезнование семье покойного.

АДРЕС РЕДАКЦИИ И ИЗДАТЕЛЬСТВА: г. Кемерово ул. Сталина, № 66. **ТЕЛЕФОНЫ:** редактора 2-24 заместителя редактора 3-05, секретаря 2-53 секретариата 4-85, **отделов редакции:** партийной жизни 8-63, пропаганды 4-57, обзоров местной печати 15-36, угольного 1-21 промышленности и транспорта 2-37, сельскохозяйственного 4-57, культурно-бытового 15-36, информации 14-21, отдела писем 11-52 отдела об'явлений 6-83. ночной прием информаций 1-21, бухгалтерии 6-83, технического секретаря 15-67, директора типографии 3-96

2

ОП16921. Типография «Кузбасс» облполиграфиздата Тираж 120.000. Заказ № 2761.