Кемеровская областная
БИБЛИОТЕКА
Газетно-журнальный
фонд

801390

Пролетарии всех стран, соединяйтесь!

Кузбасс

ОРГАН КЕМЕРОВСКОГО ОБЛАСТНОГО И ГОРОДСКОГО КОМИТЕТОВ КОММУНИСТИЧЕСКОЙ ПАРТИИ СОВЕТСКОГО СОЮЗА, КЕМЕРОВСКОГО ОБЛАСТНОГО И ГОРОДСКОГО СОВЕТОВ ДЕПУТАТОВ ТРУДЯЩИХСЯ

Год издания 33-й
№ 9 (8305).
СРЕДА,
12
ЯНВАРЯ 1955 г.

Цена 20 коп.

СЕГОДНЯ В НОМЕРЕ:

Постановление ЦК КПСС о дне памяти В. И. Ленина (1 стр.).
ШИРЕ РАЗМАХ ПОЛИТИЧЕСКОЙ АГИТАЦИИ СРЕДИ ИЗБИРАТЕЛЕЙ! (1 стр.).
ЗА ДОСРОЧНОЕ ВЫПОЛНЕНИЕ ПЯТОЙ ПЯТИЛЕТКИ (1 стр.).
ПАРТИЙНАЯ ЖИЗНЬ. **И. Касьян** — Всемерно активизировать деятельность первичных парторганизаций (2 стр.).
НА ШКОЛЬНЫЕ ТЕМЫ. **П. Манова** — Прививать учащимся трудовые навыки (2 стр.).
КОЛХОЗ ИМЕНИ МИЧУРИНА НА ПОД'ЕМЕ (Рассказ председателя колхоза имени Мичурина, Промышленновского района, Героя Социалистического Труда В. Д. Баклыкова) (3 стр.).
В СТРАНАХ НАРОДНОЙ ДЕМОКРАТИИ (4 стр.).

ЦЕЛЕУСТРЕМЛЕННО ВЕСТИ ШЕФСКУЮ РАБОТУ В КОЛХОЗАХ И МТС

В ОБЩЕМ комплексе мероприятий, направленных на укрепление производственной базы колхозов, МТС и совхозов, на повышение производительности труда и культурного уровня тружеников деревни, важную роль играет шефская помощь города селу. В минувшем году эта помощь стала особенно широкой и разносторонней.

Значительный опыт проведения шефской работы накопили партийные организации нашей области. Трудящиеся промышленных предприятий, строек, транспорта и учреждений Кузбасса в прошлом году активно помогали колхозникам и работникам МТС не только во время уборки урожая, заготовки кормов и других сельскохозяйственных кампаний. Они вели также большую работу по строительству теплиц и парников, капитальных силосных сооружений, скотных дворов, механизации и электрификации трудоемких процессов в полеводстве и животноводстве. Шефы помогали сельским парторганизациям и правлениям колхозов в налаживании культурно-воспитательной и массово-политической работы среди колхозников и механизаторов.

Особенно серьезные успехи достигаются там, где шефская работа проводится систематически, целеустремленно, по заранее разработанному плану, где установлена повседневная живая связь между коллективами предприятия и артели. Положительных результатов, например, добились беловские машиностроители, шефствующие над колхозом «Кузбасс». Известно, что они одними из первых в области еще в конце 1953 года разработали совместно с правлением артели целый ряд мер, направленных на укрепление артельного хозяйства, обсудили эти мероприятия на об'единенном собрании актива колхозников и трудящихся завода, заключили договор и настойчиво осуществляли свои обоюдные обязательства.

Глубокое знание нужд подшефных артелей, состояния их хозяйства, постоянное общение с тружениками села позволили коллективам шефствующих предприятий проявить много ценной инициативы в решении важных вопросов под'ема сельскохозяйственного производства, улучшения культурно-просветительной работы в деревне.

Парторганизации ряда заводов, шахт, строек области, обобщая накопленный опыт, правильно ориентируют трудящихся на то, чтобы и в нынешнем году неуклонно развивать разносторонние связи с подшефными МТС и колхозами, не теряя ни дня, помогать в подготовке к новому сельскохозяйственному году, в дальнейшем организационном и техническом укреплении хозяйств. Так поступает, например, коллектив Ленинск-Кузнецкого электроламового завода, шефствующий над колхозом «Искра». После завершения уборочных работ предприятие помогает колхозу в строительстве водопровода для животноводческих ферм. Бригады заводской художественной самодеятельности и сейчас регулярно выезжают с концертами. Для колхозников читаются лекции. Руководители артели также часто бывают на заводе и всегда получают от шефов нужный совет и поддержку.

Нельзя, однако, не видеть, что партийные и хозяйственные руководители многих предприятий и организаций городов Кузбасса после завершения работ по уборке урожая и сдаче хлеба государству резко ослабили шефскую деятельность, а подчас и совершенно прекратили ее. Об'ясняется это в значительной мере тем, что и некоторые горкомы, райкомы КПСС перестали повседневно заниматься этими вопросами.

Тот факт, что колхозы области в 1954 году успешно справились с выполнением плана хлебозаготовок, отнюдь не может служить поводом для самоуспокоенности. Перед работниками сельского хозяйства Кузбасса стоят большие задачи по дальнейшему под'ему урожайности, расширению посевных площадей, развитию картофельно-овощной базы, увеличению поголовья стада и повышению продуктивности животноводства. В решении этих задач труженикам села могут и должны помочь коллективы шефствующих предприятий.

Следует прежде всего оказать колхозам всемерное содействие в завершении строительства теплично-парниковых комбинатов, в устранении недоделок по возведенным теплицам, добиться их бесперебойной работы. Ненормально, что из 9 теплиц, построенных в колхозах Кемеровского района, сейчас эксплуатируется только одна — в артели имени Кирова. Во многих колхозах Кузнецкого и других районов теплицы, строительство которых началось еще в прошлом году, до сих пор не закончены. Такое положение, например, в артели имени Жданова, над которой шефствует шахта «Байдаевская».

Шефам совместно с правлениями колхозов и районными организациями необходимо детально разобраться с положением дел и принять меры к тому, чтобы наибольшее количество теплиц и комбинатов было введено в эксплуатацию в ближайшие месяцы. При этом важно, чтобы имеющиеся в райпотребсоюзах материалы и оборудование не распылялись, а использовались комплектно, в первую очередь для окончания строительства об'ектов.

Вполне понятно, что шефство нельзя ограничивать выполнением различных строительных работ, содействием в приобретении оборудования, материалов и т. п. Предприятия города призваны оказывать артелям организационную помощь.

В колхозах области начинаются отчетные и отчетно-выборные собрания, на которых будут подведены итоги хозяйственного года. Работники шефствующих предприятий могут помочь правлениям в подготовке этих собраний, в квалифицированном анализе результатов хозяйственной деятельности, выявлении имеющихся резервов. Сельхозартели совместно с МТС скоро приступят к составлению производственно-финансовых планов на нынешний год. И здесь помощь специалистов предприятий принесет большую пользу. Активное участие в проведении этих мероприятий позволит шефствующим коллективам глубже вникнуть в экономику колхозного производства, правильнее, эффективнее способствовать под'ему всех отраслей хозяйства артелей.

Успех проведения сельскохозяйственных работ в огромной степени зависит от своевременной и высококачественной подготовки тракторного парка. Перед коллективами промышленных предприятий открыто широкое поле деятельности по оказанию помощи МТС в решении этой задачи. Полезно, например, чтобы лучшие токари, освоившие скоростное и силовое резание металла, специалисты заводов побывали в МТС, ознакомили работников мастерских с этими прогрессивными методами обработки, с резцами конструкции Колесова, с заточкой сверл по методу новатора Жирова. Во многих МТС плохо выполняются сварочные работы. А ведь специалисты заводов могут показать, как следует наладить сварочное производство, особенно сварку чугуна.

Все эти и многие другие меры способствовали бы значительному повышению темпов и качества ремонта тракторов, комбайнов и других машин. Однако шефство над МТС осуществляется плохо. Многие руководители предприятий забыли даже, над какими станциями шефствуют их коллективы.

Ничем не оправдано и ослабление помощи селу в улучшении культурно-воспитательной работы. Именно сейчас, когда идет подготовка к выборам в Верховный Совет РСФСР и местные Советы, когда механизаторы и колхозники находятся в деревнях, на усадьбах МТС, городские коллективы художественной самодеятельности, театров должны, не ограничиваясь выездными концертами, приложить усилия к тому, чтобы наладить работу самодеятельности сельских клубов, помочь им в планировании, в организации различных кружков и т. д.

Шефская помощь города селу — одно из ярких проявлений дальнейшего укрепления союза рабочего класса и крестьянства. Всемерно развивая эту помощь, проводя шефскую работу систематически, целеустремленно, партийные организации, коллективы трудящихся городов Кузбасса внесут новый вклад в борьбу за крутой под'ем сельского хозяйства области.

По зову партии

КИСЕЛЕВСК, 11 января. **(Корр. «Кузбасса»).** «Я, комбайнер, работаю слесарем на госмашзаводе. Сейчас, когда в стране решается важная государственная задача крутого под'ема сельского хозяйства, считаю, что мое место на селе. Поэтому прошу меня направить на работу по освоению целинных и залежных земель».

Такое заявление подал в Киселевский горком ВЛКСМ комсомолец Михаил Ковалев.

Подобные заявления, поступающие в горком комсомола, не единичны. В них комсомольцы и молодежь выражают страстное желание работать на целинных землях, внести свой вклад в великое дело под'ема зернового хозяйства страны.

«Обязуемся оправдать честь комсомольцев, будем трудиться на благо Родины»,— пишут молодые медички-комсомолки Кузнецова и Полуэктова.

Заявление с просьбой направить его вместе с женой на целинные земли подал комсомолец госмашзавода Масхат Каримов.

ИЗВЕЩЕНИЕ

От Центральной избирательной комиссии по выборам в Верховный Совет РСФСР

Центральная избирательная комиссия по выборам в Верховный Совет РСФСР помещается по адресу: Москва, Пушкинская улица, Дом Союзов, 8-й под'езд, 2-й этаж.

Телефон К 4-67-32.

Адрес для телеграмм: Москва, Центризбирком.

Постановление ЦК КПСС

О дне памяти В. И. Ленина

После смерти В. И. Ленина установилась традиция отмечать память В. И. Ленина — великого основателя и мудрого вождя Коммунистической партии и Советского государства в день его кончины — 21 января.

В первые годы после смерти В. И. Ленина этот день в сознании советского народа и Коммунистической партии непосредственно связывался со скорбным событием — окончанием жизненного пути великого вождя В. И. Ленина; отсюда вытекал торжественно-траурный характер мероприятий, отмечавших светлую память В. И. Ленина.

За прошедшие тридцать лет после смерти В. И. Ленина в нашей стране произошли гигантские социалистические преобразования. Руководствуясь бессмертным учением марксизма-ленинизма, Коммунистическая партия Советского Союза вдохновила и организовала советский народ на осуществление ленинского плана построения социализма в нашей стране. За короткий исторический срок наша Родина из отсталой аграрной страны превратилась в могущественную индустриально-колхозную социалистическую державу.

Следуя по пути, указанному Лениным, партия под руководством Центрального Комитета во главе с И. В. Сталиным привела народы нашей Родины к победе социализма. Теперь решается задача дальнейшего мощного развития производительных сил социалистического общества, под'ема материального и культурного уровня жизни советского народа, осуществляются мероприятия, направленные на постепенный переход от социализма к коммунизму.

Ленинизм является великим жизнеутверждающим учением, освещающим путь строительства коммунизма. Ленин живет в великих делах Коммунистической партии Советского Союза, в новых успехах нашей советской Родины, уверенно идущей по пути к коммунизму. Идеи Ленина оказывают могучее влияние на весь ход мировой истории. Идеи Ленина живут и побеждают в делах трудящихся лагеря мира, демократии и социализма, в растущем и крепнущем международном движении за мир и дружбу между народами, за демократию и социализм.

В сознании народов нашей страны и трудящихся всего мира с именем В. И. Ленина, с его учением связываются великие победы советских людей в строительстве коммунистического общества. Поэтому теперь более целесообразно отмечать память В. И. Ленина не в день его смерти, что накладывает печать траура и скорби, а в день рождения В. И. Ленина — 22 апреля, придав этой дате значение праздника, что будет более соответствовать всему духу ленинизма как вечно живого, жизнеутверждающего учения.

ЦК КПСС постановляет:

День памяти В. И. Ленина, великого вождя трудящихся и основателя Советского социалистического государства, торжественно отмечать в день рождения В. И. Ленина — 22 апреля.

В этот день широко освещать значение всепобеждающих идей марксизма-ленинизма и достигнутые успехи в строительстве коммунизма. В канун праздника проводить торжественные собрания партийных, советских и общественных организаций, а также доклады и беседы на предприятиях, в учреждениях, колхозах и совхозах о жизни и деятельности В. И. Ленина и о значении идей ленинизма в строительстве коммунистического общества.

Секретарь ЦК КПСС Н. ХРУЩЕВ.

Шире размах политической агитации среди избирателей!

Заседание Областной избирательной комиссии

Состоялось первое заседание Областной избирательной комиссии по выборам в Кемеровский областной Совет депутатов трудящихся. Комиссия ознакомилась с задачами, поставленными перед ней в связи с подготовкой к выборам, и наметила практические меры.

Областная избирательная комиссия утвердила план работы на ближайшее время. Намечено вместе с облисполкомом созвать в январе в Кемерово и Сталинске семинары председателей и секретарей Окружных избирательных комиссий по выборам в областной Совет депутатов трудящихся.

На первом заседании Областной избирательной комиссии были распределены обязанности между членами комиссии, утвержден график дежурств и решены другие организационные вопросы.

Растут города Кузбасса

СТАЛИНСК, 11 января. **(Корр. «Кузбасса»).** С каждым годом растет и хорошеет город металла и угля. В южной части города, в так называемом Треугольнике, за это время вступили в эксплуатацию 8 больших домов и одна средняя школа. В первых этажах этих домов размещены бакалейно-гастрономический и хлебный магазины, пошивочные мастерские, детская поликлиника и консультация, Дом санитарного просвещения, библиотека и вечерний университет марксизма-ленинизма при горкоме партии.

В новых домах образовано 12 избирательных округов по выборам в районный Совет и 8 округов — по выборам в городской Совет.

☆ ☆ ☆

БЕЛОВО, 11 января. **(Корр. «Кузбасса»).** Благоустраивается и хорошеет один из молодых городов Кузбасса — Белово. Там, где еще пять лет назад простирались поля, сейчас выросли поселки чертинских шахт. В городе появились многоэтажные дома, красивые школы, клубы, детские сады и ясли.

Широкий размах приняло строительство индивидуальных домиков. Появились новые улицы — Мира, Чертинская, Севастопольская, Томская, Чулымская и другие.

Только за последние два года около 700 семей трудящихся предприятий города справили новоселье в собственных благоустроенных домах. В индивидуальных кирпичных домах работников Беловской автобазы треста «Ленинскшахтострой» тт. Пигарева и Дорохова насчитывается по нескольку комнат. Просторно сейчас живут в собственных домах семьи горняков шахты «Чертинская-1» тт. Тимошенко и Александрова.

На новых улицах, появившихся в последние два года, образовано 6 избирательных округов по выборам в Беловский городской Совет депутатов трудящихся.

13 566 избирательных округов

В Кемеровской области образовано 13566 округов по выборам в областной, городские, районные, сельские и поселковые Советы депутатов трудящихся. Это на 872 округа больше, чем в предыдущие выборы. Рост избирательных округов в Кузбассе об'ясняется развитием за последние два года городов и районов, строительством новых поселков.

В состав Окружных избирательных комиссий по выборам в Верховный Совет РСФСР и в местные Советы депутатов трудящихся вошло свыше 53 тысяч активистов-общественников. Это — представители партийных, комсомольских, профсоюзных и других общественных организаций, передовики производства и сельского хозяйства, инженеры, врачи, учителя, работники советских учреждений.

Агитаторы одной шахты

Грудь Антона Демьяновича Кожемяко украшают два ордена и две медали. За долголетнюю и безупречную работу он награжден орденами Ленина и Трудового Красного Знамени. Шахтерскую жизнь Антон Демьянович начал более 30 лет назад на донецкой шахте «Соленая», ныне № 6 треста «Чистяковуголь».

— Действительно, соленой была работа в шахте при тогдашней технике, — вспоминает Кожемяко. — И тот, кто тогда перенес трудности становления и роста угольной промышленности, — никогда не расстанется с шахтой.

Но годы шли, вместе с индустриализацией страны совершенствовалась и техника добычи угля. В новых условиях надо было работать по-новому. И вот в 1930 году тов. Кожемяко едет учиться в Кадиевский горный техникум. Через четыре года с дипломом горного техника он снова вернулся на родную шахту.

Великая Отечественная война застала Кожемяко в Донбассе. Из треста «Чистяковуголь» сначала шахтеры перебазировались в «Ворошиловградуголь», а в июле 1942 года вместе с группой других горняков тов. Кожемяко был командирован на Прокопьевский рудник.

Здесь поныне живет и трудится Антон Демьянович. На шахте № 3-3-бис его знают не только как заслуженного шахтера, но и как одного из лучших агитаторов.

— Я стал агитатором с первого дня вступления в партию. Устав КПСС обязывает меня как коммуниста непрерывно проводить раз'яснительную работу среди масс,— говорит тов. Кожемяко и с честью выполняет эту одну из своих партийных обязанностей.

Проводимые им беседы всегда злободневны, тесно связаны с жизнью шахты и участка. Перед тем, как провести беседу, Антон Демьянович всегда подбирает убедительные факты, показывает, как трудятся передовые шахтеры и какой ущерб наносят производству нарушители дисциплины.

И агитатор с удовлетворением отмечает, что после таких бесед на шахте заметно улучшается дисциплина, рабочие стремятся брать пример с лучших горняков. Взять хотя бы шестой участок, которым руководит молодой техник кандидат в члены КПСС тов. Аксенов. Преодолев былое отставание, шахтеры этого участка первыми завершили годовую программу и добыли более 10 эшелонов сверхпланового топлива.

На щитовиков и проходчиков этого участка Ружкова, Тимохина, Лещенко и Зайцева равняются все горняки.

Активную агитационную работу с избирателями проводят и другие агитаторы шахты. Среди них в первую очередь следует назвать тт. Белокур и Дойнеко. Словом и личным примером они мобилизуют своих товарищей на самоотверженный труд.

Вот один из многих примеров. В начале октября горняки шестого участка широко развернули социалистическое соревнование за достойную встречу 37-й годовщины Великой Октябрьской социалистической революции. Шахтеры взяли на себя обязательство добыть к празднику 3200 тонн и пройти 100 погонных метров нарезки. Чтобы сдержать слово, надо было своевременно смонтировать новый щит. На это и обратили внимание агитаторы тт. Белокур и Дойнеко. Они не только говорили о необходимости своевременного ввода в эксплуатацию щита, а помогли выявить причину, которая тормозила работу. В результате принятых мер по заготовке стандартного леса щит был введен в строй досрочно.

Воодушевленные Октябрьскими призывами ЦК КПСС, шахтеры стали работать еще лучше. Забойщик Зайцев почти вдвое увеличил производительность труда, мотористка Хирева, взрывник Резванов обеспечили хорошую работу механизмов и своевременную отгалку. Упорно боролись за выполнение взятых обязательств проходчики Леонтьев и Лещенко. И к празднику коллектив рапортовал о том, что он сдержал свое слово.

Хорошо работают горняки и в новом году. Они уже имеют на сверхплановом счету более 700 тонн угля. Немалая заслуга в этом агитаторов, показывающих достойный пример социалистического отношения к труду.

Более 70 агитаторов насчитывает партийная организация этой шахты. Сейчас их деятельность активизировалась еще больше. Партбюро проводит с ними инструктивные занятия, организует среди них обмен опытом, и все, что есть лучшее в работе, становится достоянием всего агитколлектива. Страстным словом агитаторы тт. Донец, Бабич, Толмачева, Караваева, Мячикова, Ларькина и многие другие мобилизуют горняков на высокопроизводительный труд.

Н. ДУБИНИН.
(Корр. «Кузбасса»).

За красочным оформлением...

Агитпункт № 12 расположен в Анжеро-Судженском Доме техники. В нем всегда многолюдно. 9 января здесь для избирателей была прочитана лекция о международном положении. Затем демонстрировался фильм «Адмирал Ушаков».

Более 60 агитаторов партийной организации треста «Анжероуголь» во главе с ее секретарем тов. Заскиным ведут работу среди населения, постоянно проводят беседы с избирателями агитаторы тт. Кочаков, Давидович, Юргенс, Кунгурова, Колчева и многие другие. Большую агитационно-массовую работу проводят на десятидворках партийные организации машиностроительного завода «Свет шахтера», средней школы № 29.

К сожалению, в большинстве случаев за красочным оформлением агитпунктов скрывается бездеятельность некоторых партийных организаций, секретари которых безответственно относятся к подготовке к выборам в Советы. У входа в городской театр привлекает внимание ярко освещенная электрическими лампочками надпись: «Агитпункт № 16». Избиратели охотно входят в помещение, но у следующей же двери им преграждает путь контролер: «Ваши билеты». На заявление посетителей, что им нужно пройти в агитпункт, контролер сообщает, что его еще не открыли. Не менее красочно сделано оформление агитпункта № 14, размещенного в Доме культуры шахты № 9-15. Но здесь не состоялось еще ни одной лекции для избирателей.

Нельзя считать простой случайностью подобный факт. Агитпункт № 14, где основная часть агитаторов комсомольцы шахты № 9-15, неудовлетворительно работал во время выборов народных судов. Многие агитаторы так и не побывали у избирателей.

И это не единичные примеры. На крепкие засовы закрыты по вечерам агитпункты № 19 (средняя школа № 11), № 24 и другие. Потоптавшись у входа, над которым переливается красочными огнями оформление, избиратели с неудовольствием расходятся по домам.

В ослаблении агитационно-массовой работы среди населения после выборов в народные суды во многом повинен Анжеро-Судженский горком партии. До сих пор не проведено городское собрание агитаторов. Во многих парторганизациях агитаторы не собираются на семинары, не получают помощи. В городе есть все условия для улучшения предвыборной работы, но они используются неудовлетворительно.

Г. УМНОВ.
(Корр. «Кузбасса»).

За досрочное выполнение пятой пятилетки

Отвечаем на призыв коллектива совхоза „Забойщик"

Рабочие, специалисты и служащие совхоза «Октябрьский», Кемеровского района, горячо одобрили инициативу работников совхоза «Забойщик», призвавших развернуть действенное социалистическое соревнование за дальнейшее повышение урожайности сельскохозяйственных культур, за увеличение поголовья всех видов скота и дальнейший рост его продуктивности.

В 1954 году рабочие и специалисты нашего совхоза добились неплохих результатов в своей работе. На каждые 100 гектаров пашни, лугов, пастбищ у нас уже имеется 21,5 головы крупного рогатого скота, а молока получено по 310 центнеров на 100 га используемых земель.

Весь коллектив совхоза считает, что в нашем хозяйстве есть все условия для достижения более высоких показателей.

Следуя примеру рабочих и специалистов совхоза «Забойщик», мы берем обязательство образцово провести зимовку скота, добиться роста его продуктивности, сохранить весь народившийся молодняк, обеспечить выполнение и перевыполнение заданий по его привесу; осуществить рекомендованный в наших условиях комплекс зимних агротехнических мероприятий, провести сев всех культур в лучшие агротехнические сроки, с высоким качеством обработки почвы; добиться урожайности зерновых по 18 центнеров, картофеля — 180, овощей — 250 и кормовых корнеплодов — 300 центнеров с гектара; увеличить поголовье крупного рогатого скота на 150 голов к плану 1954 года, добиться надоя молока по 4500 литров на фуражную корову; досрочно выполнить задание по сдаче государству всех видов сельскохозяйственной продукции.

Коллектив совхоза «Октябрьский» преисполнен решимости с честью выполнить свои обязательства и добиться дальнейшего под'ема всех отраслей нашего производства.

Н. ЛОБАНОВ,
директор совхоза,
Л. АНТОШИН,
секретарь партбюро.

Соревнование механизаторов

Коллектив механизаторов Усть-Сертинской МТС развернул деятельную подготовку к весенним полевым работам. План ремонта тракторов на четвертый квартал 1954 года выполнен на 106 процентов.

Этот успех обеспечен благодаря внедрению узлового метода ремонта и действенному соревнованию в коллективе. Узловая организация работы позволила нам правильно расставить механизаторские кадры, быстро повышать их квалификацию и навыки, наладить строгий контроль за качеством ремонта.

Обсудив обращение механизаторов Елыкаевской МТС, наш коллектив решил ремонт тракторов и почвообрабатывающих машин закончить к 27 февраля 1955 года — ко дню выборов в Верховный Совет РСФСР и местные Советы депутатов трудящихся.

В нашей МТС большинство механизаторов имеет по нескольку профессий. Это позволило обеспечить квалифицированными кадрами все участки. Например, Муращкин Н. А., Михеев Ф. В. — комбайнеры, а в период ремонта работают кузнецами, дневные нормы выполняют на 180 — 190 процентов.

При комплектовании узлов дирекция МТС и партийная организация уделили особое внимание тому, чтобы на каждом узле работали опытные механизаторы. К ним для обучения прикреплены молодые работники. Это обеспечивает успешную работу и позволяет готовить специалистов.

Партийная и профсоюзная организации позаботились о том, чтобы социалистическое соревнование на ремонте было действенным. Итоги работы по узлам подводим ежедневно. Победителям вручаем красные флажки.

Механизаторы борются не только за выполнение плана, но и за хорошее качество ремонта. Для этого организован строжайший межоперационный контроль. Проверки показывают, что подготовленные к работе машины не имеют дефектов.

А. ТОРГУНАКОВ,
секретарь парторганизации
Усть-Сертинской МТС.

За успешное выполнение плана

ЛЕНИНСК-КУЗНЕЦКИЙ, 11 января. **(Корр. «Кузбасса»).** Горняки шахты «Полысаевская-2» с первых дней нового года настойчиво борются за перевыполнение плана угледобычи. Все лавы здесь работают по графику цикличности. Хорошо трудится коллектив лавы № 11 участка № 6, где начальником тов. Заварзин. Выемку топлива шахтеры ведут комбайном «Донбасс». Длина лавы — 160 метров. Несмотря на это, норматив цикличности выполняется успешно. Комплексная бригада Контюхова ежесменно подрезает по 60—70 метров лавы. Только за 8 дней коллектив участка № 6 добыл дополнительно к заданию 150 тонн угля.

Не снижает темпов угледобычи коллектив лавы № 16 с первого участка, возглавляемого тов. Колиенко. В декабре он добыл из лавы комбайном «Донбасс» 17,5 тысячи тонн топлива. Большая заслуга в этом успехе принадлежит комбайнерам Дряневу, Перепелову, Ермакову. Их машина всегда находится в образцовом состоянии, работает безаварийно.

Закрепляя достигнутые в прошлом году показатели, слаженно трудятся горняки участка и в новом году. На их сверхплановом счету уже имеется более 200 тонн топлива.

Коллектив «Полысаевской-2» направляет свои усилия к тому, чтобы добыть сверх январского задания не менее 2000 тонн топлива.

ПАРТИЙНАЯ ЖИЗНЬ

Всемерно активизировать деятельность первичных парторганизаций

Вместе со всем советским народом трудящиеся г. Белово самоотверженно борются за досрочное выполнение пятилетнего плана, за дальнейшее укрепление могущества нашей Родины.

Это требует серьезного усиления всей партийной работы, дальнейшей активизации и улучшения деятельности первичных парторганизаций, каждого коммуниста. В связи с этим значительно возрастает роль горкома КПСС. Он призван систематически совершенствовать методы руководства первичными парторганизациями, оказывать им повседневную помощь в овладении формами партийно-политической работы, воспитывать у них драгоценное качество партийного руководства — чувство нового, умение находить в своей работе главное звено, тесно увязывать партийную работу со злободневными хозяйственными вопросами.

Давно известно, что уровень работы парторганизации во многом зависит от деятельности бюро и его секретаря. Это и понятно. Секретарь парторганизации — вожак коллектива. Он должен обладать умением практически организовать дело, осуществлять контроль за претворением в жизнь принятых решений, развивать самодеятельность и активность коммунистов парторганизаций. Вот почему городской комитет партии главное внимание в своей работе уделяет подбору и воспитанию кадров руководителей парторганизаций, и прежде всего их секретарей.

Горком КПСС нацеливает работников аппарата на то, чтобы они больше бывали в первичных организациях, на месте инструктировали секретарей, оказывали им практическую помощь в проведении партийной работы. С этой целью мы специально организовали учебу работников аппарата горкома по практике руководства первичными партийными организациями.

Особое внимание горком уделяет учебе секретарей парторганизаций. Этого настоятельно потребовала сама жизнь. Дело в том, что в последнее время к руководству парторганизациями пришло много специалистов, хорошо знающих производство, но еще не имеющих достаточного опыта партийной работы. Для того, чтобы научить их планировать работу и проводить партийные собрания, горком систематически проводить с ними семинары. На них, как правило, с докладами по обмену опытом выступают сами секретари.

Эти семинары проводятся дифференцированно, непосредственно на предприятиях. Здесь секретари имеют возможность не только послушать доклад, но и побывать в цехах, поговорить с людьми, составить представление о том, как проводится партийная работа в данной парторганизации. Такая форма проведения семинаров дает возможность секретарям перенимать опыт, способствует приобретению ими практических навыков.

Учеба секретарей положительно сказалась на повышении организующей роли многих первичных парторганизаций. На шахте «Чертинская-2-3», например, раньше партийно-политическая работа была запущена, секретарь парторганизации тов. Федоров работал плохо. На отчетно-выборном собрании коммунисты подвергли деятельность бюро резкой критике, признали его работу неудовлетворительной. После собрания вновь избранное бюро парторганизации (секретарь тов. Беляков) по-настоящему занялось укреплением внутрипартийной дисциплины, активизировало деятельность партийных групп и организовало выполнение решения отчетно-выборного собрания.

До этого на шахте неудовлетворительно была поставлена работа профсоюзной организации. На это справедливо указывали коммунисты на отчетно-выборном собрании. По решению бюро на открытом партийном собрании был заслушан отчет председателя шахткома профсоюза тов. Сомина. Выступившие товарищи раскритиковали негодный стиль работы шахткома, наметили конкретные мероприятия по улучшению его деятельности. Претворив в жизнь принятое решение, парторганизация добилась того, что шахтком стал лучше руководить социалистическим соревнованием горняков, заниматься распространением опыта передовиков, больше внимания начал уделять подготовке и проведению рабочих собраний и производственных совещаний. На шахте повысился уровень культурно-массовой работы. Теперь здесь регулярно выпускаются стенные газеты, сатирические листки, «молнии».

Партбюро также заслушало отчет секретаря комитета ВЛКСМ, помогло ему разработать мероприятия, определяющие место комсомольцев в борьбе за досрочное выполнение плана пятой пятилетки. В результате этого деятельность комитета заметно улучшилась. Члены ВЛКСМ стали активнее участвовать в жизни предприятия, проявлять инициативу, энергичнее бороться за укрепление трудовой дисциплины, за перевыполнение сменных заданий.

Улучшив партийно-политическую работу, руководство общественными организациями и контроль за деятельностью администрации шахты, парторганизация сумела мобилизовать коллектив горняков на досрочное выполнение годового плана добычи угля. Сейчас коллектив шахты борется за то, чтобы выполнить свой пятилетний план к 10 сентября 1955 года.

Значительно улучшила свою работу и первичная парторганизация цеха дистилляции цинкового завода (секретарь тов. Кошин). Примечательно то, что она решает не только текущие вопросы, а руководит с предвидением, всегда смотрит вперед. Так, на опыте ряда лет установлено, что показатели работы этого ведущего цеха в летние месяцы года вследствие влияния внешней температуры были значительно ниже среднегодовых. Такое положение раньше считалось закономерным. Парторганизация решила не допустить спада производительности дистилляционных печей в летнее время. Для этого коммунисты вместе с руководителями цеха разработали специальные организационно-технические мероприятия и обсудили их на открытом партийном собрании. Теперь цех работает ритмично в течение года. Ведущее место в соревновании здесь занимают печевые бригады, руководимые коммунистами тт. Назарец, Денисовым, Андрющенко, плавильщики-коммунисты тт. Михович, Самойленко, Шигалов, Веснин и другие.

Повышение самодеятельности первичных парторганизаций, рост активности коммунистов и улучшение сочетания партийной работы с хозяйственной обеспечили в истекшем году досрочное выполнение годового плана основными отраслями промышленности города. 22 декабря закончил выполнение производственного плана 1954 года коллектив цинкового завода. Он значительно перевыполнил план по производительности труда, добился экономии трех миллионов рублей государственных средств. По сравнению с 1953 годом на заводе резко сократилось количество рабочих, не выполняющих норм выработки. Металлурги взяли обязательство—выполнить свой пятилетний план в ноябре нынешнего года.

Первыми в Кузбассе выполнили годовую программу добычи угля горняки треста «Беловуголь». Они также перекрыли взятые на себя социалистические обязательства. Только в декабре шахтеры выдали сверх плана десятки тысяч тонн угля. Добыча топлива в тресте по сравнению с 1953 годом возросла более чем на 15 проц., а с начала пятилетки — на 75 проц. В целом по тресту достигнут рост производительности труда, снижена себестоимость добываемого угля. Горячо поддержав почин передовых предприятий Москвы, горняки решили завершить выполнение пятилетнего плана к своему празднику — Дню шахтера и добыть сотни тысяч тонн угля в счет следующей пятилетки.

Хорошо потрудились железнодорожники Беловского отделения Томской железной дороги. План по общей погрузке ими был выполнен еще 18 декабря, а по погрузке угля — 26 декабря 1954 года. Отделение перевыполнило задание по производительности труда, снизило себестоимость тонно-километра перевозок, получило около пяти миллионов рублей прибыли. Железнодорожники станции также выполнили свое обязательство по отправке тяжеловесных поездов, за счет чего сверх нормы перевезены миллионы тонн народнохозяйственных грузов.

По почину коммуниста машиниста-инструктора тов. Полянского на отделении дороги все шире развертывается социалистическое соревнование за увеличение пробега электровозов между под'емочными ремонтами и за лучший уход и ремонт электровозов. Замечательных результатов в этом добились знатные машинисты тт. Сеньчук, Корытин и другие. Перекрыв нормы в два с лишним раза, сейчас они соревнуются за 500-тысячный пробег электровозов при норме в 150 тысяч километров.

Досрочно завершили выполнение годового плана также ряд других заводов, строительных управлений и все артели промкооперации.

Однако, несмотря на некоторые успехи в работе ряда ведущих промышленных предприятий, в городе еще имеются такие шахты и заводы, которые недодали государству много важнейшей продукции. Такое положение не дает права городской партийной организации успокаиваться и довольствоваться достигнутым.

Сейчас горком КПСС свое главное внимание уделяет активизации роли первичных парторганизаций отстающих предприятий. Проводимая работа уже принесла известные плоды. Так, горняки шахты «Чертинская-1» длительное время не выполняли государственного плана. Это являлось следствием низкого уровня партийно-политической работы. Бывший секретарь парторганизации тов. Ткаченко работал безинициативно, мирился с недостатками. После отчетно-выборного собрания к руководству парторганизацией пришли новые люди. Секретарем бюро был избран молодой инженер тов. Кузьмин. Парторганизация вплотную занялась воспитанием горняков, подхватывает и распространяет передовые методы работы, и коллектив шахты покончил с отставанием. В декабре он сумел перевыполнить план как по добыче угля, так и по подготовительным работам.

У нас еще имеется много резервов для увеличения выпуска продукции не только на отстающих, но и на передовых предприятиях. Вскрыть их и поставить на службу Родине — главная задача партийных организаций. Именно на это нацеливает их горком партии. Учтя критические замечания делегатов городской партийной конференции, горком КПСС усилил оказание помощи первичным парторганизациям в их работе по развертыванию инициативы и творчества каждого коммуниста.

На 1955 год предприятиям города установлены повышенные планы. Выполнение их требует изыскания новых резервов, таящихся в недрах производства, своевременного введения их в действие, настойчивой борьбы за выполнение производственных планов с первых дней нового года. Чтобы справиться с этой задачей, горком КПСС будет и в дальнейшем всемерно активизировать деятельность первичных партийных организаций, систематически повышать их организующую и мобилизующую роль.

И. КАСЬЯН,
секретарь Беловского горкома КПСС.

С вводом в строй типового скотного двора в колхозе имени Андреева, Кемеровского района, значительно облегчены процессы труда животноводов. Установлены автопоилки, подвесная дорога, кормозапарник.

НА СНИМКЕ: в новом скотном дворе.
Фото П. Костюкова.

Елка во дворе

Интересно и содержательно провели зимние каникулы кемеровские пионеры и школьники, живущие в доме № 36 по улице Магистральная. Как и всегда, зачинателем всех интересных мероприятий была пионерская дружина дома, возглавляемая комсомолкой Л. Ильичевой.

По инициативе дружины ребята ежедневно проводили лыжные прогулки, посещали каток, участвовали в лыжных и конькобежных соревнованиях. Почти все дети дома в эти дни посетили городскую новогоднюю елку в областном драматическом театре, посмотрели там спектакль-сказку «Снегурочка». Бывали они и на новогодней елке в цирке и, конечно, ходили в кинотеатр «Москва». Очень понравились фильмы: «Пятнадцатилетний капитан», «Смелая разведка», «Запасной игрок», «Золотые яблоки», «Адмирал Нахимов», «Высокая награда».

Одним из самых запоминающихся был воскресный день 9 января. При активной поддержке и помощи опытной воспитательницы Евгении Сергеевны Ворожбит, работников Кемеровского городского Дома пионеров и женсовета в этот день устроили праздник пионерской дружины. И ни где-нибудь, а у нарядной елки, которую поставили во дворе дома.

К елке дети разучили стихотворения, песни, игры С помощью родителей приготовили игрушки для елки из бумаги, ваты, дерева и... снега.

Рано утром двор наполнился звонкими голосами. Ребята старших возрастов заканчивали установку елок, малыши усердно расчищали площадку. Лера Комонов, Юра Митрофанов, Эдик Шергин, Ляля Ильичева, Оля Лукка, Рита Беляева, братья Потаповы, Марина Поплавская прекрасно нарядили елку.

В точно назначенный час начался праздник. Собралось очень много детей из соседних домов и улиц, родители. Чего только здесь не было! Выступление дошкольницы Оли Митрофановой с наказом школьникам учиться на отлично сменяется интересным танцем девочек-первоклассниц. За танец первый приз получила Оля Лукка. Бойко прочла стихотворение «Елка» Викка Милованова. Почти не утихал баян. В играх «Метальщик», «Лакомка», «Попадика» особо отличаются ловкостью Борис Потапов, Лера Комонов, Гена Ильичев. Отличникам учебы были выданы подарки — книги от имени дружины. Малышам преподнесли лакомства, приготовленные родителями. В заключение Евгения Сергеевна Ворожбит пожелала ребятам, хорошо отдохнув, отлично учиться во втором полугодии, успешно закончить учебный год.

А. ВОНОМОК.

Благородный поступок милиционера

БЕЛОВО, 11 января. **(Корр. «Кузбасса»).** В ночное время милиционер первого отделения милиции города Белово сержант Заблоцкий обходил свой участок. Повернув на улицу Свердлова, он увидел пламя огня, выбивавшееся из окна одного из домов.

Милиционер поспешил к месту пожара. По дороге он постучал в окна некоторых домов и разбудил их жильцов. Когда сержант Заблоцкий подбежал к горящему дому, он услышал в одной из комнат крики детей и старушки. Не теряя времени, милиционер через окно проник в комнату и вынес оттуда двух ребят и старушку. Прибывшие пожарники и жители соседних домов сумели затушить пожар. В тушении огня активное участие принял милиционер Заблоцкий.

Начальник городского отделения милиции за проявленный благородный поступок об'явил благодарность сержанту Заблоцкому.

Курсы для работников сельских клубов

При областном управлении культуры закончили работу курсы по подготовке заведующих сельскими клубами. На курсах занимались 36 человек, среди них — бывшие выпускники средних школ.

Заведующие клубами прослушали лекции о международном положении, на сельскохозяйственные и естественно-научные темы. Большое внимание было уделено формам и методам клубной работы с колхозниками и механизаторами. Под руководством преподавателей они научились составлять планы, готовить и проводить тематические вечера, концерты.

Дом культуры Кемеровского района подготовил показательный вечер встречи членов колхоза имени Сталина с участниками Всесоюзной сельскохозяйственной выставки.

В Доме пионеров курсанты ознакомились с работой детских кружков, в драматическом театре — с устройством и оборудованием сцены.

В свободное от учебы время заведующие клубами коллективно ходили в драматический театр и театр музыкальной комедии Они посмотрели спектакли «Угрюм-река», «Иван Рыбаков», «Песнь о черноморцах», «Марица» и другие.

Е. СЫРОМУКОВА.

На школьные темы

Прививать учащимся трудовые навыки

Советская школа должна давать детям не только прочные и глубокие теоретические знания, но и умение использовать их на практике. Для этого в начальных классах введены уроки труда, на которых ученики изготовляют из картона, бумаги, пластелина, дерева различные предметы, наглядные пособия. В старших классах дети занимаются в технических кружках, производственных мастерских, выполняют лабораторные работы, проводят опыты на пришкольных участках.

Осуществлению политехнизации очень помогают экскурсии, которые, кстати сказать, не всегда в почете у учителей нашей области. Во время августовских учительских совещаний я присутствовала на секции физиков гор. Кемерово при планировании учебного материала на первое полугодие. Всему нашлось свое место и время. Вдруг кто-то вспомнил, что «завуч просил не забыть запланировать экскурсии». Руководитель секции поморщился и сказал:

— Да, придется, пожалуй, одну экскурсию включить в план.

А разве нельзя устроить больше экскурсий? Разве, скажем, в Кемерово некуда пойти, нечего показать ученикам? Можно провести интересные посещения городского водохозяйства, трамвайного парка, телефонной станции, телеграфа, автогаража, макаронной фабрики. Такие экскурсии вызывают живой интерес к изучаемому предмету, его разделам. Например, проходя по физике раздел «Электричество», учащиеся Кемеровской школы № 25 побывали с экскурсией на заводе «Строммашина». Их очень тепло встретили, выделили специального экскурсовода. Огромное впечатление произвел на школьников электромагнит, который переносил тяжелые части машин из конца в конец цеха. Тут же ребята увидели самые разнообразные электромоторы, способы их ремонта и сборки. Сопровождающий экскурсию учитель предложил учащимся подумать, сумели бы они заменить кого-нибудь из рабочих, например, управлять электромагнитом? Что нужно еще знать, чтобы работать на заводе у станка? Ребята вспомнили, что принцип работы электромагнита они знают, электромотора тоже, и были рады — их знания полезны, безусловно, в будущем пригодятся.

Девочкам интересной показалась профессия крановщицы, мальчикам понравился труд токарей. Они начали расспрашивать, какое нужно иметь образование, чтобы работать на заводе. Крановщица рассказала, что нужно закончить не меньше 7 классов и хорошо знать раздел физики «Электричество». Токарь говорил, что он окончил 6 классов, а теперь учится в вечерней школе рабочей молодежи.

— Недостаточные знания по геометрии и алгебре тормозят работу, не дают идти вперед, — сказал он. — Чтобы сделать даже самый незначительный расчет, приходится обращаться за помощью к более образованным товарищам. И вот решил сам учиться. Кончу 7 классов и поступлю в техникум.

Ребята узнали, что многие рабочие завода поступают в вечернюю школу.

После этой экскурсии физический кружок нашей школы увеличился вдвое. На вечер, подготовленный физическим кружком, пришло 150 учеников. Выступавших на вечере было до тридцати. Дети стали серьезнее относиться к учебе, поняли, как необходимы знания на производстве.

Но чтобы успешно проводить экскурсии и другие мероприятия, преподаватели сами должны быть подготовлены для политехнического обучения школьников. Этого, к сожалению, нет. Вот почему областному институту усовершенствования учителей следовало бы создать семинары педагогов, практиковать и поощрять выпуск литературы по вопросам политехнизации.

Грамотный рабочий должен уметь сделать чертеж, читать его. А ведь у нас во многих школах преподавание черчения не на должной высоте. Предмет почему-то относится не к «основным». Чертят на уроках что-нибудь и как-нибудь. Между тем, это неправильно. И в вузе и на производстве часто требуются навыки по черчению.

Ученица Жанна Рязанова в 1953—54 учебном году окончила 10 классов Кемеровской школы № 19. Она теперь учится в Томске. Студентка пишет матери: «Мы сердились на Антонину Александровну, когда она заставляла нас перечерчивать чертеж, говорили, что вредная, придирается. А теперь как я ей благодарна. Девочки из других школ над чертежами чуть не плачут, некоторые уже бросили институт из-за черчения, а мне не трудно, все понятно, большинство приемов знакомо».

Пора бы органам народного образования пересмотреть отношение к черчению, перестать считать «неосновным предметом».

Многие из школьников 6—7-х классов плохо знакомы даже с простейшими измерительными приборами. Хорошо бы в каждом классе, начиная от третьего, повесить комнатные термометры, за окном — наружные, а в пионерской комнате и в комнате для лабораторных работ — барометры. Дети научились бы читать их показания, ориентироваться в погоде последующих дней. Это принесло бы пользу.

К области политехнического обучения можно отнести решение некоторых задач по математике: например, нахождение процента выполнения плана, перевод калорийности топлива на условное топливо, нахождение коэффициента полезного действия машины, вычерчивание диаграмм и графиков, вычисления с помощью числового и линейного масштаба. Однако таких задач в стабильных сборниках для средней школы очень мало, не больше 8—10. Учитель вынужден сам придумывать задачи для работы в классе и для домашних заданий. Составить типовые задачи должен помочь институт усовершенствования учителей.

Чтобы политехническое обучение школьников сделало сколько-нибудь заметный сдвиг в сторону улучшения, каждой школе следует иметь рабочие мастерские. Тут ученик научился бы культуре труда, обращению с инструментом. Тут же он мог бы проявить свое стремление к рационализации, показать личную инициативу.

Добиваться устройства и оборудования школьных мастерских — первоочередная задача руководителей народного образования. Веское слово должны сказать и шефы.

В 1953—54 учебном году шефом школы № 25 была ТЭЦ. Комсомольский комитет предприятия предложил свои услуги в оборудовании физического кабинета, обещали починить неисправные приборы.

Секретарь комсомольской организации тов. Смирнов порекомендовал для этого комсомольцев Шиллера и Кравцова. Они взяли в ремонт паровой двигатель, продержали его 5 месяцев и после многочисленных просьб заведующего физкабинетом принесли. Но он оказался еще более изломанным.

Тов. Смирнов не поинтересовался, как выполнили поручение комсомольцы. На этом кончилась шефская помощь школе в деле политехнизации. Следовало бы организациям, которые закрепляют шефов за школами, следить за тем, что они делают и делают ли что-нибудь вообще.

П. МАНОВА,
учительница школы № 25 г. Кемерово.

Январское учительское совещание

ЛЕНИНСК-КУЗНЕЦКИЙ. **(Корр. «Кузбасса»).** В школах закончилось первое учебное полугодие. Итогам работы за это время и было посвящено совещание учителей Ленинск-Кузнецкого района. Собравшиеся прослушали и обсудили доклады об улучшении воспитательной работы и укреплении дисциплины учащихся, политехническом обучении, с которыми выступили зав. районо тов. Григорьев, директор Протопоповской семилетней школы тов. Яровой.

Выступившие затем учителя и директора школ поделились опытом своей работы. Наиболее интересен был рассказ учительницы семилетней школы совхоза имени Чкалова о том, как облегчает работу учителя тесная связь с родителями.

На совещании были вскрыты серьезные недостатки в работе педагогических коллективов. В районе еще немало детей школьного возраста, которые нигде не учатся. Очень много учащихся не успевают. Некоторые учителя мало внимания обращают на воспитательную работу, не повышают своих политических знаний. В Трудовской семилетней школе не работают комсомольские и пионерские организации.

Директор семилетней школы села Протопопово Яровой рассказал о трудовом воспитании детей. В школе организованы мастерские, где дети получают различные трудовые навыки, знакомятся с механизмами. Большую пользу учащимся приносят занятия на пришкольном участке, экскурсии, встречи со специалистами сельского хозяйства. Выступившие затем учителя отмечали, что районо и райком КПСС слабо занимаются вопросами передачи передового опыта в организации трудового воспитания детей.

Хорошо прошли занятия учителей по секциям.

Крепить связи с молодежью

С Яшкинской районной комсомольской конференции

Высокий уровень критики и самокритики был характерной особенностью всей работы Яшкинской районной комсомольской конференции. В отчетном докладе секретаря райкома ВЛКСМ тов. **Демидова** и в прениях были вскрыты серьезные недостатки в деятельности райкома комсомола. Он слабо вникал в решение хозяйственных задач как в промышленности, так и в сельском хозяйстве. Нередко начатое хорошее дело не доводилось до конца. Райком ВЛКСМ не организовал социалистического соревнования между комсомольско-молодежными тракторными бригадами. Поэтому ни одна из них не выполнила производственного задания. Так же, предоставленные самим себе, работали молодежные комбайновые агрегаты и звенья на заготовке кормов. Вот что, например, по этому поводу говорил делегат тов. **Логинов:**

— В сельскохозяйственной артели «Правда» была создана молодежная группа по заготовке кормов. Но райком комсомола не поинтересовался ее работой. В результате эта группа ничем не выделилась среди других коллективов колхоза. Замечательная инициатива молодежи была заглушена.

ЦК ВЛКСМ призвал сельских комсомольцев взять шефство над общественным животноводством. Между тем райком комсомола и первичные организации отнеслись к этому пассивно. На колхозных фермах сейчас нет ни одной молодежной бригады, хотя бы на подвозке кормов. Из 265 комсомольцев-колхозников на фермах работает всего 60.

Вскрывая причины того, что комсомольские организации слабо вникают в хозяйственную деятельность колхозов, делегат тов. **Гощанский** сказал:

— Решения пленумов ЦК КПСС о крутом под'еме сельского хозяйства возлагали большие обязанности и на комсомол. Однако райком ВЛКСМ, а вместе с ним и многие первичные организации, по существу, находятся в стороне от столь большого дела.

По признанию тов. Демидова, не лучше положение и на промышленных предприятиях. Достаточно сказать, что на заводе стройматериалов, где насчитывается более 200 комсомольцев (секретарь комитета ВЛКСМ тов. Шмырин), нет ни одной молодежной смены или бригады.

Делегаты конференции справедливо критиковали райком ВЛКСМ за неудовлетворительное состояние политического просвещения комсомольцев и культурно-воспитательной работы среди молодежи. Из 20 кружков и политшкол, созданных перед началом этого учебного года, сейчас занимаются только два. Повышают ли комсомольцы свой идейно-политический уровень самостоятельно — райкому неизвестно. Мало комсомольцев учится и в школе рабочей молодежи, а школ сельской молодежи нет. Лишь формально существует лекторская группа райкома, ибо большинство членов ее с лекциями не выступает. За некоторым исключением, комсомольские организации не являются инициаторами культурно-массовой работы на селе. Как видно из доклада, когда-то на лучшем счету была художественная самодеятельность в Пачинском сельском клубе. Сейчас и здесь все замерло.

Физкультура и спорт — неот'емлемая часть коммунистического воспитания молодежи. Как ни странно, этот важный участок работы комсомольских организаций в районе запущен. Особенно плохо работают спортивные коллективы добровольных обществ «Колхозник» и «Урожай».

Не менее острой критике было подвергнуто кабинетное руководство райкома комсомола учащейся молодежью и пионерами. Секретарь ученической комсомольской организации средней школы № 1 тов. **Юнгблют** сказал:

— В школе 250 комсомольцев. Но работники райкома у нас — редкие гости. Собрания проходят на низком уровне, да и вся работа не отличается активностью. Так же выглядит и деятельность пионерской организации. Поэтому не случайно, что в школе низка успеваемость.

— Снабдили нас толстой книгой «Вожатый» и на этом успокоились, — говорит старшая пионервожатая Тутальской семилетней школы тов. **Коротеева.** — Как хочешь, так и работай. Райком комсомола не провел ни одного семинара. Никто не был в нашей школе и из работников райкома.

Говоря о полной запущенности комсомольской работы в колхозе «Авангард», делегат тов. **Рожков** привел в пример такой факт, что за отчетный период здесь было проведено всего-навсего одно собрание (отчетно-выборное), да и на нем присутствовало 7 человек из 11.

На то, что работники райкома лишь дают указания по телефону, а на местах не бывают, указывали делегаты тт. **Черняев, Бондаренко** и другие.

☆ ☆ ☆

На первом организационном пленуме нового состава райкома ВЛКСМ секретарями райкома комсомола избраны тт. **Ботьев Ю. В.** и **Глушко М. Ф.**

Н. БЕРСЕНЕВ.
(Корр. «Кузбасса»).

Рабочая комната

Прокопьевская семилетняя школа № 37 (директор тов. Сидоренко) находится в таких же условиях, как и другие школы города. Но если в других школах Прокопьевска неблагополучно с политехническим образованием учащихся, то педагогический коллектив школы № 37 достиг в этом важном деле значительных результатов. Здесь создана рабочая комната, в которой учащиеся овладевают техническими навыками, получают технические знания.

Большую помощь учителям в оборудовании комнаты оказали шефы — коллектив электромеханического завода (директор тов Нежевенко). Шефы установили в рабочей комнате электрорубанок, электроточило, токарные станки по дереву и металлу, винторезные и сверлильные станки. Для занятий в рабочей комнате завод выделил шесть инструкторов из инженерно-технических работников.

Занятия начались в ноябре. В них приняли участие 40 учеников. Ребята были распределены по группам. Одни пожелали работать в группе токарей по дереву, другие — токарей по металлу.

Дважды в неделю после уроков школьники приходят в свою рабочую комнату, становятся к станкам. Под руководство инструкторов с ними по специальной программе проводятся теоретические и практические занятия. В группе токарей по металлу ребята уже знают устройство станка, умеют переключать его на любую скорость, подводить резец к деталям, хорошо освоили поверхностную обточку металла, научились пользоваться измерительными приборами, начинают читать чертежи. Свободно владеют станком и ребята из группы по токарной обработке дерева. Наиболее успешно занимаются учащиеся старших классов Скопин, Алексеев, Бражников, Марков, Красилов.

В школе будет открыта столярная мастерская на 20 рабочих мест. Электромеханики уже заранее заботятся о своих подшефных и начали изготовлять детали для верстаков. Верстаки соберут старшеклассники, а заниматься в мастерской будут учащиеся 4-х и 5-х классов.

В комнате работают не только школьники, но и учителя. Они изучают устройство и действие металлорежущих станков. Первую лекцию для учителей прочел главный механик завода инженер тов. Дуб.

Н. ГОРЯЧЕВА.

Колхоз имени Мичурина на подъёме

Рассказ председателя колхоза имени Мичурина, Промышленновского района, Героя Социалистического Труда В. Д. БАКЛЫКОВА

Крепнет артельное хозяйство, растет зажиточность колхозников

До лета 1950 года на территории Пьяновского сельского Совета были три мелкие сельскохозяйственные артели. Чтобы судить об их экономике, можно сослаться на сельхозартель «Комсомольская искра». Здесь в 1949 году было всего 4 коровы, 11 лошадей и 42 овцы.

Пять лет работы об'единенного колхоза наглядно подтверждают преимущества крупного, многоотраслевого хозяйства. За это время значительно расширились посевные площади, увеличилась урожайность всех сельскохозяйственных культур. Если в 1950 году средний урожай зерновых был 6,5 центнера с гектара, то в 1954 году он уже составил 14,6 центнера с гектара. В укрупненном колхозе создались огромные предпосылки для развития общественного животноводства.

Значительно укрепилось общественное хозяйство. Неделимые фонды колхоза возросли с 283 тысяч рублей до 735 тысяч рублей. Это позволило колхозу вести большое производственное и культурно-бытовое строительство. Только за 1953 и 1954 годы построено 3 скотных двора, зерносушилка «ВИСХОМ», гараж на 3 автомашины, 9 домов колхозников.

Расширение посевных площадей и повышение урожайности колхозных полей позволили в 1954 году резко увеличить валовой сбор зерна. В сравнении с 1950 годом пшеницы получено на 22 тысячи пудов больше. Особенно хороший урожай мы получили на целинных и залежных землях. Весной 1953 года было поднято целины и залежей на площади 796 гектаров, из них использовано под посев зерновых 392 гектара. Это позволило колхозу получить дополнительно 47 тысяч пудов хлеба. Общий доход артели в 1954 году составил около миллиона рублей.

Укрепление общественного хозяйства повысило оплату трудодня. На каждый трудодень выдано по 4 килограмма хлеба, одному килограмму сена, по 4 килограмма соломы и 3 рубля деньгами. Хорошо работающие колхозники стали зажиточными людьми. Сошлемся на примеры. Семья колхозницы Марии Матвеевны Гамезо заработала в 1954 году 1827 трудодней. Только зерна она получила 438 пудов. Помимо этого, на трудодни ей выдано 18 центнеров сена, много соломы. Деньгами семья М. М. Гамезо получила 5480 рублей.

Уделяя повседневное внимание укреплению общественного хозяйства, мы не игнорируем, а всемерно поддерживаем личное, подсобное хозяйство колхозников. Если в 1953 году у нас было 18 бескоровных семей, то сейчас таких уже нет. В каждом дворе колхозника есть молочный скот, свиньи, овцы, птица.

На основе передовой агротехники

Советское государство передало колхозам землю в бесплатное и вечное пользование. Это величайшее завоевание нашего народа. За колхозом имени Мичурина закреплено 5682 гектара земель. Из них пашни — 3677 гектаров, лугов и пастбищ — 1628 гектаров. Высокопроизводительно используя это общественное богатство, можно получить много хлеба, мяса, молока, шерсти и других сельскохозяйственных продуктов. Однако следует заметить, что земли в колхозе осваиваются все еще плохо. До об'единения артелей в одно крупное многоотраслевое хозяйство на 100 гектаров пашни, лугов, пастбищ приходилось только 7 голов крупного рогатого скота, в том числе 2,5 коровы. Каждый гектар закрепленных за колхозом земель приносил дохода лишь 50 рублей. Таким образом, важнейшее народное богатство — земля лежала мертвым капиталом, приносила мало пользы.

По-другому стали использоваться общественные земли в укрупненном колхозе. Все пахотоспособные массивы освоены и засеваются различными сельскохозяйственными культурами. Сейчас на каждый гектар пашни, лугов и пастбищ колхоз получает дохода около двухсот рублей. Сдача продуктов сельского хозяйства государству увеличилась против 1950 года: хлеба в два раза, молока в пять раз.

Но сделано еще мало. Наша задача — повысить урожайность всех культур и продуктивность животноводства. Добиться этого без передовой системы обработки почвы невозможно. Вот почему, когда я из газет узнал, что колхозный ученый — полевод сельскохозяйственной артели «Заветы Ленина», Шадринского района, Т. С. Мальцев разработал и применил практически на больших массивах новую систему обработки земли, поехал к нему. Терентий Семенович меня встретил хорошо, показал безотвальную пахоту, применяемые в этом колхозе орудия по обработке земли, дал много ценных советов по внедрению новой системы земледелия.

Вернувшись из Курганской области, я на районном совещании председателей колхозов и специалистов сельского хозяйства рассказал о том, что видел и слышал у Мальцева. В районе идею обработки почвы по-новому одобрили, а в Тарасовской МТС даже были составлены мероприятия. Но, к сожалению, этим предложениям не суждено было осуществиться. Специалисты, да и руководители МТС скоро забыли о новой системе земледелия. Нам в колхозе с большими трудностями пришлось посеять по взлущенной стерне 29 гектаров пшеницы и 40 гектаров овса.

Большое значение в повышении урожайности сельскохозяйственных культур имеет внесение удобрений в почву. В нашем колхозе из года в год на поля вывозятся навоз и перегной, вносятся минеральные удобрения — аммиачная селитра, суперфосфат и другие. Практикой работы нашего колхоза доказано, что навоз и перегной позволяют повышать урожайность сельскохозяйственных культур на 15—20 процентов. Так, в нынешнем году в первой полеводческой бригаде под посев яровой пшеницы был внесен перепревший навоз из расчета 15—20 тонн на гектар. С удобренных массивов урожай пшеницы получен в среднем по 19—20 центнеров с гектара.

Колхозный ученый Т. С. Мальцев советует избегать шаблона в земледелии. Особенно он предостерегает от огульного подхода к севу. Мы руководствуемся его советами. В прошлом году весна затянулась, стояла холодная погода. В первой декаде мая сеять пшеницу было еще рано. Однако из машинно-тракторной станции, да и из районных организаций настойчиво требовали начинать сев. Мы не поддались этому нажиму. Сев яровой пшеницы начали с 13 мая. К этому времени подготовили всю землю — провели прибивку влаги, культивацию, боронование. А когда земля достаточно прогрелась, бросили все силы на сев зерновых и провели его в пять дней. Это дало нам замечательный выигрыш в урожае.

Впервые в 1954 году в нашем колхозе была применена прополка сорняков с самолета. Мы выбрали самые засоренные массивы. Опрыскивание посевов сразу же уничтожило сорняки. Пшеница быстро пошла в рост и дала урожай по сравнению с другими массивами на 2—3 центнера зерна с гектара больше. Обработали посевы с самолета на площади 400 гектаров. Только это позволило колхозу получить дополнительно 1000—1200 центнеров хлеба.

Растет колхозное стадо

Колхозники нашей сельскохозяйственной артели делают все, чтобы непрерывно увеличивать поголовье скота и повышать его продуктивность. Особенно они борются за то, чтобы на каждые сто гектаров пашни, лугов и пастбищ иметь не менее 20 голов крупного рогатого скота, из них 10 коров со средним удоем 2500—2600 литров молока в год, получать 27 центнеров мяса, а на каждые 100 гектаров пашни — 30 центнеров свинины. Как же мы выполняем эти требования партии? Да еще очень плохо. Хотя поголовье скота в нашем колхозе по сравнению с 1950 годом значительно увеличилось, мы далеки еще от требуемого. На каждые 100 гектаров пашни, лугов и пастбищ у нас имеется 10 голов крупного рогатого скота, из них 3 коровы. Не выполнено задание и по продуктивности. Надой молока на фуражную корову составил только 18 центнеров.

Решить задачу резкого увеличения поголовья скота и прежде всего коров у нас есть полная возможность. Сейчас в колхозе выращивается более 150 голов молодняка, который пойдет в основном на пополнение маточного поголовья. Кроме того, мы решили на правлении купить племенных телочек в совхозах. Таким образом, есть все необходимое, чтобы иметь уже в 1955 году на 100 гектаров полезных земель не менее 18 голов крупного рогатого скота, в том числе 8 коров. Значительно увеличится количество свиней, овец и птицы на колхозных фермах.

Продуктивность — главное в животноводстве. Поэтому мы обращаем на нее особое внимание. Для этой цели создаем колхозному скоту хорошую кормовую базу, строим добротные животноводческие помещения, механизируем трудоемкие процессы на фермах, закрепляем постоянные кадры по уходу за скотом. Все эти меры позволили несколько увеличить продуктивность стада. Так, если в 1950 году у нас от каждой коровы было надоено по 1000 литров молока, то в 1952 году — уже по 1650, а в 1953 и 1954 годах — по 1750—1800 литров.

Колхоз стал больше давать товарной продукции государству как в порядке обязательных поставок, так и закупок. Если в 1950 году на каждые 100 гектаров пашни, лугов и пастбищ было сдано государству молока 14 центнеров, то в 1954 году — уже 182 центнера.

Мы медленно, может быть, недостаточно активно, не в полную меру сил и возможностей, но подходим к тем показателям, на которые нацелили нас решения сентябрьского Пленума Центрального Комитета партии. Прежде всего, колхозники нашей сельхозартели стали уделять больше внимания созданию прочной кормовой базы. Они на опыте многих лет убедились, что без накопления достаточного количества грубых, сочных и концентрированных кормов невозможно добиться резкого повышения продуктивности скота. Вот почему в 1954 году колхоз заготовил на зиму 21 тысячу центнеров сена, 10 тысяч центнеров хорошего, главным образом, измельченного силоса, 1500 центнеров кормовых корнеплодов и 200 центнеров концентрированных кормов.

Наличие заготовленных кормов само по себе еще не решает дела. Получение высокой продуктивности скота нельзя достигнуть самотеком. В практике нашего колхоза были случаи, когда при наличии достаточного количества заготовленных кормов скот к весне кормить было нечем, так как их не берегли, к скармливанию не готовили. Поэтому в нынешнем году солому мы даем скоту только в запаренном виде. Кормовые корнеплоды моем и измельчаем. Для свиней корма приготовляются еще более тщательно. Картофель дается только в вареном виде. Многие телятницы применяют сенной настой, овсяный кисель.

Дополнительным источником увеличения кормов является у нас полное использование отходов полеводства. Мы обратили внимание на то, что в полеводстве ежегодно в период уборки зерновых культур образуется масса отходов, которые с успехом можно использовать для кормления сельскохозяйственных животных на протяжении всего стойлового периода. Однако раньше в нашем колхозе большая часть их гибла, так как хранение производилось неправильно.

Для того, чтобы сохранить отходы и обеспечить равномерное их использование, мы их силосуем.

В животноводческой отрасли хозяйства, как и в любом деле, успех решают знание и мастерство работников. На ферме у нас многие колхозники работают по нескольку лет. К ним можно отнести доярок Марию Матвеевну Гамезо, Клавдию Павловну Кудрявцеву, телятницу Веру Цыбенко и многих других. Они накопили опыт, приобрели знания. Так, тов. Кудрявцева хорошо массажирует вымя коров, раздаивает их, добивается повышения жирности молока. Она применяет также индивидуальное кормление животных. Каждой корове дает корма в зависимости от ее живого веса и продуктивности. Это позволяет постоянно увеличивать удои. С октября 1953 года по октябрь 1954 г. она надоила от каждой закрепленной за ней коровы по 2178 литров молока, а доярка тов. Гамезо Вера — по 2011 литров.

Хороших результатов в работе добивается также телятница Вера Цыбенко. В 1954 году она сохранила без единого случая падежа 30 телят до 6-месячного возраста. Телята у нас выращиваются в нетапливаемых помещениях. Этот передовой метод мы переняли в совхозе «Карлаево», Костромской области.

Опыт показал, что животные, выращенные в неотапливаемых помещениях, имеют более сильный организм и быстрее приспосабливаются к условиям внешней среды.

Механизируем трудоемкие процессы

Многоотраслевое коллективное хозяйство может успешно развиваться и крепнуть только на базе механизации и электрификации всех отраслей сельскохозяйственного производства. В нашем колхозе почти все основные полевые работы механизированы. Государство через машинно-тракторные станции оказывает нам большую помощь в обработке земли, посеве зерновых культур, посадке картофеля, уборке урожая. Достаточно сказать, что в 1954 году на полях сельскохозяйственной артели работало 8 тракторов. Из них гусеничных «ДТ-54» — 3, «НАТИ» — 2 и колесных — 3. На уборке урожая было занято 7 комбайнов.

Машинно-тракторная станция принимает участие и в таких сельскохозяйственных работах, как заготовка кормов, строительство животноводческих помещений, транспортировка леса, удобрений и так далее.

Говоря о механизации трудоемких процессов в колхозном производстве, мы не можем ограничиваться только техникой машинно-тракторной станции. В колхозе много отраслей, до которых влияние МТС еще не дошло, и механизация трудоемких процессов происходит за счет колхоза и силами колхозников. Вот это для нас самое трудное дело. Прежде всего, следует сказать об условиях нашего колхоза. Он находится в степи, где нет близко водных источников, чтобы можно было построить гидроэлектростанцию, у нас нет леса и каменного угля, чтобы организовать тепловую электростанцию. Далеко мы находимся и от промышленных центров Кузбасса. Все эти условия сдерживают механизацию труда в колхозе, особенно в животноводстве.

Много мы думали над решением этого вопроса. Ездил я на экскурсию в колхоз имени Сталина, Сальского района, Ростовской области. Этот колхоз по природным условиям схож с нашим. Там вопросы механизации труда решаются за счет использования силы ветра.

Начали применять ветродвигатели у себя и убедились, что стоим на правильном пути. Мы не стали жалеть ни сил, ни средств на приобретение и установку ветродвигателей. Их у нас сейчас пять. Один в 2 лошадиные силы, два в шесть сил и два в 12 лошадиных сил. Используя силу ветра, мы на животноводческих фермах установили автопоилки, оборудовали машины для приготовления кормов, приобрели и смонтировали агрегат для дойки коров. Ветер подает воду не только в производственные помещения, но и в дома колхозников. Он же заряжает аккумуляторы нашего радиоузла, а с установкой мощного ветродвигателя «Д-12» мы получим электроосвещение.

Было бы неправильным сказать, что и в полеводческой отрасли хозяйства у нас уже нет больше тяжелого ручного труда. Есть он еще у нас. Но мы и здесь делаем все от нас зависящее. Возьмите такие контрасты. Прекрасная машина — комбайн — убирает хлеб. Он жнет и молотит. Но как зерно попало на ток, его приходится очищать клейтоном, который вращается руками, перебрасывать или ворошить хлеб деревянной лопатой. На это затрачивалось много труда. Мы сконструировали самоходную зерноочистительную машину, которая высвободила много людей, облегчила труд и удешевила очистку зерна.

Зерно ссыпалось от комбайнов на краю полосы на временном току, что дало возможность высвободить много транспорта. Утром даем задание машинисту проехать по токам и очистить зерно, побывать в обеих бригадах. Приезжая на ток, машинист определяет направление ветра, устанавливает агрегат и начинает очищать зерно. Обслуживают машину 4 человека. Ее производительность в 1 час до 100 центнеров зерна, или самое малое — 700—800 центнеров в день. Расход дизельного топлива на 40—50 центнеров очищенного зерна — 1 литр.

Мы думаем и дальше усовершенствовать передвижную зерноочистительную машину, чтобы она была более производительной и не сложной по конструкции, чтобы ее можно было изготовить в условиях любого колхоза.

В первых рядах хлеборобов

Первичная партийная организация у нас в колхозе небольшая. Однако следует признать, что она оказывает повседневное влияние на всю хозяйственную и политическую жизнь артели. В чем же сила первичной парторганизации? Прежде всего, в ее тесной связи с колхозниками. Коммунисты не отгораживаются от беспартийных, а вместе с ними решают задачи под'ема артельного хозяйства. Сошлемся на примеры. Сразу же после об'единения мелких артелей в крупное хозяйство встал вопрос о строительстве животноводческих помещений. Но у нас не было ни средств, ни строительных материалов, ни опыта в работе. Коммунисты пошли на квартиры колхозников. В задушевных беседах они советовались, как же поднять общественное хозяйство. Колхозники предложили строить общественные постройки из местного строительного материала — самана (глина в смеси с соломой). Предложение было обсуждено и принято сначала на партийном, а потом и общем собрании колхозников.

Всю зиму плотники колхоза делали коробки, рамы, двери. Как наступило тепло, началась кладка стен. На эту работу вышли женщины. Сразу же выводились стены, ставились рамы, настилались полы и потолки. К осени двор на 124 головы крупного рогатого скота был готов. Правда, местный строительный материал недолговечен. Опыт показал, что саманные дворы при условии ухода за ними могут стоять 20—30 лет. Но зато мы обошлись без дефицитного для нас кирпича, леса, а стоимость типового коровника не превышала 50 тысяч рублей. Партийная организация была душой строительства. Коммунист тов. Позднышев, кому было поручено следить за качеством строительства, неотступно находился на месте работы. Комсомольцы и молодежь соревновались за быстрейшее окончание строительства, выпускали «боевые листки».

Уборка урожая в 1954 году была тяжелой. Обилие влаги в почве привело к полеганию хлебов. Надо было в трудных условиях убрать урожай во-время и без потерь, досрочно выполнить хлебозаготовки. Коммунисты пошли к колхозникам. Они рассказали о возникших трудностях. «Вырос богатый урожай, — говорили они, — но если его во-время не убрать, то растеряем, а значит не выполним обязательство перед государством и не получим хлеба на трудодни». Они призывали колхозников работать, не жалея сил. Призыв коммунистов нашел горячую поддержку у всех колхозников. В страдную пору на работу выходили, как говорят, и старый и малый. Впереди были коммунисты. Шофер Образцов работал по 12—15 часов в сутки, в два—три раза перевыполняя установленное ему задание.

Напряжение не снижалось всю уборочную кампанию. Агитаторы тт. Кокарев, Шабалина, Герасимов, Ивашкин и другие ежедневно проводили беседы с колхозниками. Они знакомили с опытом передовых комбайнеров, быстро подхватывали и добивались внедрения усовершенствований по уборке влажного или полеглого хлеба. Агитаторы на полевых станах читали газеты, выпускали «молнии» и «боевые листки». Колхозники каждый день знали, сколько скошено хлеба, кто идет впереди, а кто отстает в соревновании бригад и комбайновых агрегатов.

Комсомол в колхозе при правильном руководстве им со стороны партийной организации представляет большую силу. Наши комсомольцы активно участвуют не только в культурной и политической жизни, но также и в производственной. По предложению секретаря комитета комсомола тов. Камынина комсомольцы и молодежь взялись ухаживать за молодняком крупного рогатого скота с тем, чтобы уже в 1955 году вырастить из него коров. Партийная организация и правление артели пошли навстречу комсомольцам и выделили им для обслуживания группу телок. Замечательно ухаживают за скотом Зоя Козлова, Александра Кудрявцева и другие. В комсомольско-молодежном дворе всегда чисто, скот накормлен и напоен. Правление сейчас уверено, что молодняк будет выращен.

Комсомольцы всегда оказывали и оказывают нам, правленцам, большую помощь. Приведу еще пример. В 1949 году у нас на общественной ферме было мало скота, не было денег. Тогда мы обратились к колхозникам, комсомольцам и молодежи. Кто-то подсказал, что можно выручить деньги от продажи сурепкового масла. В соседнем с нами колхозе было посеяно просо. Но оно не уродилось, а вместо него выросла сурепка. Вот мы организовали молодежь и пошли косить сурепку. Так было собрано около 12 центнеров семян. Потом переработали их на масло, которое продали на рынке. На вырученные деньги колхоз купил 33 теленка. Так стало развиваться животноводство в нашем колхозе. Об этом факте часто вспоминаем, чтобы лишний раз подчеркнуть, что мы пришли не на готовое, что было много заложено труда для под'ема хозяйства.

В дальнейшем укреплении партийной организации, повышении авангардной роли коммунистов мы видим ключ к под'ему общественного хозяйства, к росту культуры и зажиточности колхозников. Поэтому все наши силы и помыслы направлены к тому, чтобы сделать партийную организацию боевой, организующей силой в колхозе.

Наши резервы

В нашем хозяйстве есть, несомненно, успехи. Но мы не можем забывать о недостатках, о не использованных еще резервах повышения урожайности полей и продуктивности животноводства. Назовем некоторые из них. За последние годы мы сделали серьезный шаг вперед по пути повышения урожайности. Но может ли это нас удовлетворить? Нет, не может. По нашим землям, при наличии такой техники, какой вооружает государство, мы можем и должны давать не менее 100 пудов зерна с каждого гектара. А это бы позволило нам увеличить валовой сбор хлеба по колхозу самое малое еще на 70—72 тысячи пудов.

Что же, по-нашему, мешает повышению урожайности? Во-первых, это медленная перестройка работы машинно-тракторной станции. У руководителей МТС живут еще старые понятия о своей роли. Они больше заботятся о выполнении плана выработки на условный трактор и меньше об урожайности полей. Не случайно поэтому пахота и сев проводятся с нарушением агротехники, а уборка урожая — с большими потерями зерна. Скажут, куда же смотрят председатель колхоза, бригадиры? От нас, конечно, тоже зависит многое. Но когда дирекция или главный агроном МТС проходят мимо фактов нарушения агротехники, то нам, руководителям колхоза, со всеми недостатками в работе МТС не справиться. Приведу такой пример. В 1954 году тракторист Зайцев допустил брак в работе. Мы при приемке работы сделали свое заключение, что вспашка произведена с нарушениями агротехники. Однако в МТС не только не призвали к порядку бракодела, но взяли его под защиту.

У нас очень засорены земли. Если посмотреть на наши поля, то диву даешься, каких только сорняков на них не растет! Здесь и полынь, и пырей ползучий, и березка, осот и многие другие. А происходит все это потому, что вопросом обработки почвы в МТС всерьез никто не занимается. Каждый год машинно-тракторная станция не выполняет плана вспашки паров и зяби. Основная масса посева зерновых производится по весновспашке. К тому же в разгар сева никто за качеством не следит, а трактористы пашут мелко. Вот и развели сорняки.

Чтобы поднять продуктивность общественных земель, нужно об'явить решительную борьбу сорнякам. А вывести их с колхозных полей можно. Нужна только последовательная борьба с ними. Мне пришлось побывать на полях знатного полевода Курганской области Т. С. Мальцева. И что же мне бросилось в глаза? Прежде всего, поля в колхозе «Заветы Ленина» совершенно чисты от сорняков. Таким образом, очищение полей — наш второй резерв повышения урожайности.

В-третьих, это удобрения. Мы вносим в почву навоз и перегной. Но правильно ли это делаем — сами не знаем. У нас никто ни в МТС, ни районе и тем более в колхозе не занимается анализом почв. Поэтому мы работаем вслепую, не знаем, каких питательных веществ недостает для растений на том или другом поле. От такой практики следует отказаться. По примеру передовых колхозов нашей страны нужно организовать изучение структуры почв, вести научную работу по повышению плодородия наших земель.

Говоря о резервах, мы должны сказать несколько слов об овощеводстве и картофелеводстве. Наш колхоз имеет все возможное развивать эти высокодоходные отрасли. Но следует признать, что к этим культурам у нас относятся плохо, их недооценивают. Не случайно, если урожайность зерновых увеличилась в два раза, то урожай картофеля остался почти без изменения.

Я считаю, что районные руководители, а по их почину и работники машинно-тракторной станции неправильно понимают решения партии и правительства о помощи отстающим колхозам, о под'еме их до уровня передовых. О чем бы мы ни говорили, нам отвечают: «В первую очередь отстающим колхозам». Но если так будет долго продолжаться, то и передовые станут отстающими. Мне кажется, что помогать отстающим колхозам нужно, но забывать о нас, о средних колхозах, каких большинство, тоже неправильно.

Коммунистическая партия и Советское правительство оказывают колхозам огромную помощь в крутом под'еме земледелия и животноводства. Наша задача — с большим эффектом использовать эту помощь, превратить наши колхозы в многоотраслевые, высокотоварные хозяйства.

НА СНИМКЕ (слева направо): бухгалтер колхоза Т. М. ЯКОВЛЕВА, доярка В. Ф. ГАМЕЗО и доярка К. П. КУДРЯВЦЕВА расписываются в ведомости о получении дополнительной оплаты на трудодни.

Фото П. Костюкова.

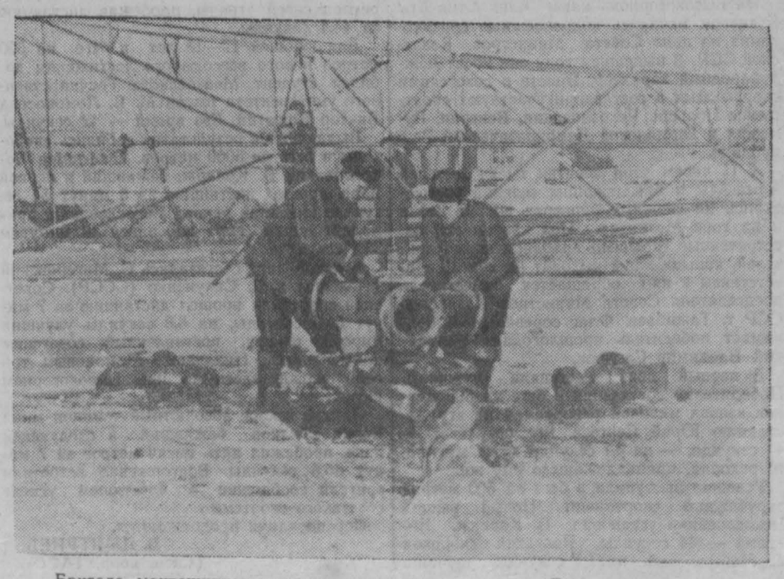

Бригада монтажников устанавливает ветродвигатель «Д-12», который будет обеспечивать механические работы в колхозе.

НА СНИМКЕ: монтаж ветродвигателя (на переднем плане П. С. ВИТВИНОВ и И. Е. ГУРОВ).

Фото П. Костюкова.

Кино

ФИЛЬМ О ЛЮБВИ И ВЕРНОСТИ

НА СНИМКЕ: кадр из фильма.

Мы строим коммунизм. Что в мире краше,
Чем этот труд! Где доблести предел?
Предела нет! А кто сказал, что наша
Любовь должна быть мельче наших дел?

Эти строки из стихов С. Щипачева хочется поставить эпиграфом к новой кинокартине «Испытание верности» и потому, что они правильно передают основную идейную задачу постановщика и сценаристов И. Пырьева и бр. Тур, и потому, что фильм фактически — первый за последнее десятилетие, где тема любви отодвинута не на второй план, а поставлена в центр внимания художественного повествования.

Сценарий фильма создан на основе пьесы «Семья Лутониных». В свое время критика отмечала, что при всей актуальности и значимости затрагиваемых драматургами вопросов, сценическому произведению вредит надуманность многих эпизодов, явное тяготение авторов к мелодраматизму. Приступая к работе над кинокартиной, создатели ее, несомненно, должны были прислушаться к этим замечаниям. Так и случилось. Фильм «Испытание верности» в целом подкупает и захватывает сдержанной правдивой взволнованностью, тонкостью психологического рисунка, своей идейно-тематической остротой, хотя, надо сказать, полностью избавиться от мелодраматических интонаций и некоторой искусственности сюжетных ходов ни сценаристы, ни режиссер не смогли.

По сюжету кинокартина очень проста. Десять лет прожили вместе и, судя по всему, неплохо, Андрей и Ольга Калмыковы. Но вот муж стал все чаще и чаще где-то задерживаться, сделался замкнутым, отчужденным... Он полюбил другую женщину.

Много испытаний пришлось пройти Андрею, прежде чем он сумел разобраться в своих чувствах человека и мужа и вернуться к семье. Параллельно перед зрителем развивается вторая сюжетная линия — взаимоотношения Вари Лутониной, Игоря Варенцова и молодого сталевара Петра Гребенкина. Варя полюбила плохого человека, бездушного, расчетливого эгоиста. В конце концов ей помогли разглядеть истинное лицо Варенцова. В девушке крепнет забытое на время чувство привязанности к Пете, давнему другу детства.

Как видим, ничего принципиально нового и оригинального в сюжетном построении сценария нет. О неверных мужьях и ошибающихся влюбленных в таком плане писали много и много раз. И тем не менее, фильм «Испытание верности» оригинален, ярок, не повторяет пройденного. В обычных, на первый взгляд, жизненных перипетиях раскрыты особенные, неповторимые черты наших советских людей, людей чутких и честных, внимательных и строгих, живущих крепкой, единой, сплоченной семьей, в которой каждый в той или иной мере считает себя ответственным за счастье других.

С наибольшей полнотой и выразительностью проявляются эти человеческие качества в Егоре Кузьмиче Лутонине, старом кадровом рабочем, участнике великих событий Октября. В исполнении артиста С. Ромоданова фигура Лутонина становится своего рода собирательным образом старшего поколения русского рабочего класса. Когда слушаешь воспоминания Егора Кузьмича и его друга бухгалтера Рябчикова о маевках и революции, понимаешь, откуда берут начало замечательные духовные качества старика Лутонина. Величие дел питает величие души. Поэтому так борется Егор Кузьмич за то, чтобы у окружающих его людей — строителей коммунизма чувства были столь же крепки, огромны и возвышенны, как и дела.

Таков и друг Лутонина, старый и седой, но веселый и бодрый Рябчиков (артист В. Топорков), подкупающий своей энергией, оптимизмом, жизнерадостностью.

Лучшие черты Лутонина несут в себе его младшая дочь Варя (артистка Н. Гребешкова), его ученики по производству — Петя Гребенкин (артист А. Михайлов), Вася Жук (артист С. Чекан). Во взаимоотношениях этих героев, их ошибках и найденных решениях раскрывается постепенный процесс закалки и формирования того будущего, крепкого характера, который уже сложился в Ольге Калмыковой — старшей дочери Лутонина.

В Ольге, которую играет М. Ладынина, есть что-то общее с отцом — та же неторопливость, покладистость. Трудности только делают ее сильнее, собраннее. Ничто не в состоянии поколебать любовь Ольги к мужу, любовь большую, умную.

Ольга ждет, свято хранит свое чувство. Естественно было ожидать, что ждать и любить ей есть кого. По замыслу авторов сценария Андрей Калмыков должен быть не менее сильным и сложным характером. К сожалению, в фильме он получился далеко не таким. С одной стороны, по вине актера Л. Галлиса Андрей как-то легковесно, походя реагирует на события, отделываясь то легкой улыбкой, то мелодекламационными переживаниями. С другой, — по вине сценаристов во второй части фильма Калмыков оказывается безвольным, слабым человеком. Вся история с поездкой на север, в стихию пурги и метели, где, как принято считать, вырабатывается настоящий характер, скорее похожа на бегство и отнюдь не на пользу героя. Ну, а если бы Калмыков остался в Москве, рядом с другой женщиной, которую полюбил, смог бы он разобраться в своих чувствах?

Кстати, зрителю не очень ясна вся эта любовная интрига на Бронной улице и дальнейший разрыв Андрея с любовницей, к которой у зрителя нет антипатии. Она красива, мечтает о своей семье, и ей не надо краденого счастья. Почему Калмыков порвал с ней? Не только ответа, но и достаточно определенного намека на это в фильме не дано.

Так же не на пользу картине и прежде всего образам Лутонина, Вари и других, идет решение фигуры Игоря Варенцова артистом О. Голубицким. Он слишком рано разоблачает своего героя. Уже с первого разговора о реферате ясно, — молодой инженер карьерист и расчетливый себялюбец. И только досадным недоразумением оказывается тот факт, что в семье Лутониных это открыли гораздо позже.

Можно ли было, не увеличивая общего об'ема фильма, более подробно и доказательно обрисовать взаимоотношения и судьбы Андрея Калмыкова, Варенцова. Да, возможность эта была. Скажем, можно было безболезненно убрать из действия такую фигуру, как летчик Алексей Бобров или сноха Лутониных. Они лишь присутствуют, пассивно созерцают события.

Недоработанность некоторых образов и ситуаций чувствовал и режиссер И. Пырьев. Он попытался какими-то средствами восполнить пробелы сценария, прибегнув к кинематографическому выделению той обстановки, в которой действуют герои. Стремительное мелькание шумных московских улиц, окрашенные во внутреннюю тревогу сцены весеннего ливня, ночной грозы, взволнованное музыкальное сопровождение дополняют, делают более выпуклыми, понятными переживания и чувства героев (оператор Г. Айзенберг, композитор И. Дунаевский). Но здесь чисто внешние приемы соприкасаются с добротным драматургическим материалом и потому достигают цели. Во второй же части фильма они остаются лишь эффектными, зрительно красивыми находками, которые никак не могут сгладить недостатки сценария.

И все же, несмотря на недостатки, фильм «Испытание верности» найдет отклик у зрителя, ибо главная тема — тема большой настоящей человеческой любви раскрыта в нем с хорошей взволнованностью художника.

Л. МАКОВКИН.

Мировые достижения советских конькобежцев

Международные соревнования на Высокогорном катке

На Высокогорном катке близ Алма-Аты 9 января начались конькобежные соревнования на приз Совета Министров Казахской ССР. В нынешнем году они носят международный характер. Вместе с советскими скороходами в состязании участвуют спортсмены Польши, Чехословакии, Венгрии, Румынии и Германской Демократической Республики.

К 11 часам утра десятки тысяч жителей Алма-Аты и близлежащих селений разместились на снежных барьерах вокруг катка и на горе Мохнатка. Под звуки марша, встреченные горячими аплодисментами зрителей, конькобежцы выходят на лед. С приветствием к ним обращается заместитель председателя Совета Министров Казахской ССР т. Тажибаев. Флаг соревнований поднимает победитель прошлогодних состязаний Владимир Сахаров.

В первый день выступали мужчины. Победителем состязаний в беге на 500 метров вышел мировой рекордсмен на эту дистанцию Юрий Сергеев. Его результат — 41 секунда, — на 0,1 секунды хуже мирового рекорда, принадлежащего ему же.

Успешно выступили в беге на 500 метров зарубежные спортсмены. Новый рекорд Чехословакии установил В. Коларж. Его время — 44 секунды. Польский скороход С. Магеровский на 1,1 секунды улучшил рекорд своей страны, пробежав дистанцию за 44,4 секунды.

Для юношей 17—18 лет в беге на 500 метров нового всесоюзного достижения добился студент Московского Государственного университета имени М. В. Ломоносова Виктор Копытин. Его время — 42 секунды.

Выдающихся результатов добились скороходы в беге на 5000 метров. Спортсмен Чехословакии В. Коларж, бежавший в первой паре, прошел дистанцию за 8 минут 34 секунды. Прежний рекорд Чехословакии, принадлежавший ему же, равен 8 минутам 35,1 секунды.

В пятой паре состязались С. Магеровский (Польша) и Д. Сакуненко (СССР). Советский спортсмен прошел дистанцию за 7 минут 54,9 секунды, на 8,8 секунды улучшив мировой рекорд, поставленный советским конькобежцем Николаем Мамоновым три года назад здесь же на Высокогорном катке.

Однако вскоре абсолютный чемпион мира Борис Шилков, бежавший в следующей паре, пробежал пять тысяч метров за 7 минут 45,6 секунды. Восторженно встретили зрители сообщение о блестящем успехе советского спортсмена.

Соревнования продолжаются.

В. ДМИТРИЕВ,
(Спец. корр. ТАСС).

Совместное коммюнике о встречах между Чжоу Энь-лаем и Хаммаршельдом

ПЕКИН, 10 января. (ТАСС). Как передает агентство Синьхуа, во время состоявшейся сегодня встречи между премьером Государственного совета и министром иностранных дел Китайской Народной Республики Чжоу Энь-лаем и генеральным секретарем ООН Дагом Хаммаршельдом была достигнута договоренность о совместном коммюнике следующего содержания:

«В результате предложения о личной встрече, сделанного генеральным секретарем ООН в его телеграмме от 10 декабря 1954 года, и ответной телеграммы, посланной 17 декабря 1954 года премьером Государственного совета и министром иностранных дел Китайской Народной Республики, 6. 7, 8 и 10 января 1955 года в Пекине между нами состоялись беседы. В ходе этих бесед были в то же время затронуты вопросы, касающиеся ослабления международной напряженности. Мы считаем, что эти беседы были полезными, и надеемся, что сможем продолжать поддерживать контакт, установленный при этих встречах».

«Отдадим все силы делу освобождения Тайваня»

ПЕКИН, 10 января. (ТАСС). По всей стране проходит широкая кампания народного протеста против незаконной оккупации Соединенными Штатами китайской территории — острова Тайвань. Трудящиеся осуждают американо-чанкайшистский военный договор и обязуются всеми мерами содействовать освобождению Тайваня.

Печать сообщает о массовых митингах, состоявшихся в Шанхае, Мукдене, Ухани, Дальнем, Ханчжоу, Кантоне, Фучжоу и других крупных городах страны. На собраниях представителей населения прибрежных районов провинций Фуцзянь и Чжэцзян, подвергающихся налетам гоминдановских банд, приняты резолюции, в которых отмечается, что только освобождение Тайваня и уничтожение продажной клики Чан Кай-ши гарантирует китайскому народу мирную жизнь.

В целях содействия освобождению Тайваня коллективы многих предприятий Пекина, Харбина, Чунцина и других городов берут на себя повышенные обязательства.

Металлурги доменных печей № 6 и № 7 Аньшаньского металлургического комбината, выполнившие досрочно план 1954 года, в своем рапорте заявляют: «Наш коллектив не успокоится на достигнутых результатах. Мы дадим стране еще больше чугуна, будем решительно бороться против американо-чанкайшистского военного договора, отдадим все силы делу освобождения Тайваня».

Установление дипломатических отношений между КНР и Югославией

ПЕКИН, 10 января. (ТАСС). Как сообщает агентство Синьхуа, сегодня было опубликовано официальное коммюнике, в котором говорится, что правительство Китайской Народной Республики и правительство Федеративной Народной Республики Югославии решили установить нормальные дипломатические отношения и обменяться дипломатическими представителями в ранге посла.

Действия авиации Народно-освободительной армии Китая

ПЕКИН 11 января. (ТАСС). В сообщении корреспондента агентства Синьхуа из провинции Чжэцзян говорится, что вчера три группы самолетов китайских народных военно-воздушных сил совершили налет на остров Дачэнь и уничтожили и повредили четыре военных корабля чанкайшистов.

Все самолеты китайских народных военно-воздушных сил возвратились на свои базы.

Протесты в Дании против возрождения германского милитаризма

КОПЕНГАГЕН, 10 января. (ТАСС). Правление пацифистской организации «Альдриг мере криг» выступило с заявлением, в котором, как сообщает газета «Ланд ог фольк», призывает правительство и фолькетинг в связи с серьезным беспокойством населения по поводу планов ремилитаризации Западной Германии не принимать по этому вопросу решения, пока не будет проведено всенародное голосование.

Подготовка интервенции в Коста-Рику

НЬЮ-ЙОРК, 10 января. (ТАСС). По сообщению вашингтонского корреспондента агентства Ассошиэйтед Пресс, 8 января правительство Коста-Рики обратилось в организацию американских государств с просьбой созвать совещание министров иностранных дел этих государств для рассмотрения «серьезной ситуации, возникшей по вине правительства Никарагуа». Коста-риканский посол заявил, что Никарагуа готовит агрессию против его страны. Из другой телеграммы явствует, что в связи с угрозой вторжения из Никарагуа правительство Коста-Рики отдало приказ о приведении войск в состояние боевой готовности.

Сообщают также, что в свое время коста-риканский президент Фигерес вызвал недовольство американских правящих кругов, высказавшись против «крупных иностранных капиталовложений» в Коста-Рике, которые он назвал «экономической оккупацией». Он потребовал также, чтобы американская компания «Юнайтед фрут» выплатила таможенные пошлины.

США договариваются с Мендес-Франсом об уступках Аденауэру в саарском вопросе

НЬЮ-ЙОРК, 10 января. (ТАСС). Непосредственно после решения Национального собрания Франции о ратификации парижских соглашений в американской печати началась кампания за то, чтобы США в проведении своей политики в Европе делали главную ставку не на Францию, а на Западную Германию. С этой целью американская печать поддерживает притязания Западной Германии к Франции, в частности в саарском вопросе. Согласно сообщениям печати, Мендес-Франс готов идти на «некоторые уступки» Западной Германии.

Как, в частности, сообщает корреспондент агентства Юнайтед Пресс из Рима со ссылками на «высшие дипломатические круги», французский премьер-министр Мендес-Франс готов «в интересах западной солидарности» во время предстоящих переговоров с Аденауэром «пойти на некоторые уступки немецкой точке зрения» в саарском вопросе. «В частности, — сообщает корреспондент, — он (Мендес-Франс. — Ред.) готов согласиться на международный контроль возможного референдума в Сааре вместо контроля со стороны франко-саарской комиссии». Как известно, на так наз. «международном контроле» настаивает Западная Германия, рассчитывающая на американскую поддержку.

Заявление вице-председателя сената Чили

БУЭНОС-АЙРЕС, 10 января. (ТАСС). Вице-председатель сената Чили Сальвадор Альенде, недавно вернувшийся из поездки в страны Западной Европы, СССР, страны народной демократии и Китайскую Народную Республику, поделился своими впечатлениями от поездки с руководителями фронта народа.

Говоря о сотрудничестве между странами лагеря социализма, Сальвадор Альенде указал: «Характер отношений, существующих между социалистическими странами, совершенно отличен от отношений, обычных в капиталистическом мире. Я видел чешских, польских и советских техников в Китае, работающих рука об руку с китайскими техниками. Китайская промышленность имеет машины из всех социалистических стран. Эта солидарность между социалистическими странами об'ясняется коллективной необходимостью укрепить экономику, которая гигантскими шагами идет к своему полному развитию».

Альенде подчеркнул необходимость для Чили развивать торговые отношения с Китайской Народной Республикой, отметив, что «экономика Китая построена на плановых началах и китайский рынок создает для Чили прекрасные перспективы... Наша неотложная задача — прорвать империалистическое окружение, которое оказывает доминирующее влияние на нашу экономику».

Прибытие в Англию бывших гитлеровских офицеров

ЛОНДОН, 10 января. (ТАСС). Вчера в Лондон с пятидневным визитом прибыла группа бывших гитлеровских офицеров в составе генерал-лейтенанта Хойзингера, его ад'ютанта — подполковника Швердтфегера, полковника Гауля, капитанов 2-го ранга Зенкера и Герлаха и капитана 3-го ранга Ровера.

В связи с этим морское министерство Англии опубликовало следующее заявление: «Шесть германских офицеров, занимающих посты в ведомстве Бланка и ответственных за планирование будущего вклада Западной Германии в оборону, посетят английское морское министерство и корабли ее величества в районе Портсмута... Эта поездка имеет целью подготовить почву для будущего сотрудничества между английским военно-морским флотом и германским военно-морским флотом», который, как говорится в заявлении, будет создан, когда парижские соглашения вступят в силу.

«Английский парламент должен отражать волю народа»

Заявление исполкома Коммунистической партии Великобритании

ЛОНДОН, 10 января. (ТАСС). Исполнительный комитет Коммунистической партии Великобритании опубликовал заявление, призывающее трудящихся оказать всемерную поддержку в подготовке и проведении 25 января дня встречи с членами парламента, чтобы выразить протест против вооружения Западной Германии. «Борьба за то, чтобы добиться срыва планов вооружения Германии, — говорится в заявлении, — вступила в новый и решающий этап, на котором активные действия английского народа могут помешать осуществлению этих пагубных планов. Английский парламент должен отражать волю народа и изменить проводимую правительством политику восстановления германского милитаризма. Когда 25 января парламент соберется вновь, пусть эта самая широкая из когда-либо известных встреч с членами парламента ясно даст им понять желания их избирателей».

В заявлении подчеркивается непредставительный характер голосования во французском Национальном собрании и приводятся факты, доказывающие, что в самой Западной Германии большинство народа выступает против возрождения милитаризма. Исполком компартии указывает, что только 40 процентов членов английского парламента голосовало в парламенте за вооружение Германии. «Еще предстоит процесс голосования во французском Совете республики и в западногерманском парламенте. Ратификация соглашений, позволяющих создание германской армии, еще не закончилась».

В странах народной демократии

Промышленность Китая на подъеме

ПЕКИН. (ТАСС). Из года в год расширяется ассортимент продукции различных отраслей промышленности Китая. Так, в прошлом году в стране было освоено производство рентгеновских аппаратов. В этом году будет налажен выпуск еще 20 новых видов современной медицинской аппаратуры.

Резиновой промышленностью Китая будет освоено в текущем году 7 новых видов автопокрышек. Перед коллективами предприятий резиновой промышленности поставлена, в частности, задача обеспечить покрышками отечественного производства грузовые автомобили, которые будет выпускать строящийся в настоящее время 1-й автозавод. Всего в текущем году резиновая промышленность Китая даст стране 26 новых видов продукции.

Бумажная промышленность освоит производство пульпы для искусственного шелка и 26 новых сортов бумаги.

Пищевая промышленность Китая будет производить 10 новых видов овощных, рыбных, мясных и фруктовых консервов.

В крупнейшем центре китайской металлургии — городе Аньшане — в 1955 году намечено проделать большую строительную и монтажную работу, об'ем которой вдвое превысит прошлогодний уровень.

Будет продолжена реконструкция сталеплавильного завода, производственная мощность которого увеличится примерно на 20 процентов. Кроме того, намечено автоматизировать 2 домны, расширить несколько железных рудников и восстановить ряд бездействующих предприятий.

Развитие сельского хозяйства Словакии

ПРАГА. (ТАСС). Крестьянство Словакии успешно решает поставленную правительством и Коммунистической партией Чехословакии задачу в ближайшие 2—3 года значительно поднять уровень земледелия и тем самым создать условия для неуклонного роста благосостояния трудящихся. Члены единых земледельческих кооперативов и крестьяне-единоличники решили поднять в этом году урожайность пшеницы в среднем на 3,5 центнера с гектара, кукурузы — на 4,9 центнера, сахарной свеклы — на 30 центнеров. Посевная площадь будет расширена на 46 тысяч гектаров.

Для выполнения поставленной задачи уже проделана большая работа. Зяблевая вспашка проведена на площади, превышающей 600 тысяч гектаров, минеральных удобрений заготовлено на 35 процентов больше, чем в прошлом году. На работу в сельское хозяйство направляется 20 тысяч юношей и девушек, не считая сотен трактористов, комбайнеров, механиков, агрономов и зоотехников.

За прошлый год машинно-тракторные станции получили 1363 новых трактора (в пересчете на 15-сильные). В нынешнем году сельское хозяйство Словакии получит свыше полутора тысяч тракторов, 450 зерновых и 76 свеклоуборочных комбайнов и много других сельскохозяйственных машин. Это позволит машинно-тракторным станциям обработать для кооперативов и крестьян-единоличников почти на полмиллиона условных гектаров больше, чем в истекшем году.

Новая отрасль польского машиностроения

ВАРШАВА. (ТАСС). В народно-демократической Польше широкое развитие получило горнорудное машиностроение, которого почти не было в довоенное время. Ныне в Польше производится около 250 различных типов горных машин и оборудования.

По советским образцам освоено производство угольного комбайна «Донбасс».

Выпускаются также новейшие врубовые машины, под'емники, транспортеры и т. д. Только в минувшем году было налажено производство 15 новых типов горнорудных машин.

В этом году производство врубовых машин в стране возрастет на 25 процентов, под'емников — на 66 процентов, погрузчиков — на 35 процентов и вентиляционного оборудования — в 2 раза по сравнению с 1954 годом. В 1955 году будет освоено производство 12 новых типов оборудования.

Подъем пищевой промышленности Болгарии

СОФИЯ. (ТАСС). Крупных успехов добилась за истекший год пищевая промышленность Болгарии. Значительно увеличился выпуск продукции, расширился ассортимент, повысилось качество. Население получило 58 новых видов товаров, выпускаемых пищевой промышленностью. В два раза увеличилось производство рафинированного масла. Резко возросло производство мыла, особенно высших сортов. Парфюмерные предприятия выпустили в 1954 году 47 видов туалетного мыла. Увеличился также выпуск макаронных и хлебных изделий, мясных, овощных и фруктовых консервов.

План 1955 года предусматривает новый рост продукции пищевой промышленности. Производство мясопродуктов возрастет на 21,8 процента, растительного масла — на 12,6 процента, овощных консервов — на 18,8 процента, фруктовых — на 69,4 процента, сыра — на 11,6 процента.

Кэсон залечивает раны войны

ПХЕНЬЯН. (ТАСС). Как сообщает Центральное телеграфное агентство Кореи, Кэсон быстро залечивает раны войны. В городе проведены большие работы по восстановлению и строительству новых школьных зданий. В настоящее время в Кэсоне работают один институт и 14 школ. Почти все дети, достигшие школьного возраста, охвачены начальным обучением.

В 1954 году в школах для взрослых обучалось около шести тысяч человек. После освобождения в городе построено новое здание радиостанции, возобновили свою деятельность кинотеатры, библиотеки и другие культурные учреждения.

Окончание международного шахматного турнира в Гастингсе

ЛОНДОН, 8 января. (ТАСС). Закончился 30-й международный шахматный турнир в Гастингсе. Первое и второе места заняли советские гроссмейстеры Керес и Смыслов, набравшие по 7 очков. Третье, четвертое и пятое места поделили венгерский гроссмейстер Сабо, югославский мастер Фудерер и чехословацкий гроссмейстер Пахман, набравшие по $5^1/_2$ очка. Шестое место занял Унцикер (Западная Германия) — 5 очков. На седьмое место вышел английский мастер Александер, набравший $4^1/_2$ очка. Восьмое место занял Доннер (Голландия) — $2^1/_2$ очка, девятое — Фейрхерст (Англия) — $1^1/_2$ очка, десятое — Филлипс (Англия) — 1 очко.

Сегодня состоялось официальное закрытие турнира и вручение призов. Выступая перед шахматистами, мэр города Гастингса заявил, что международные шахматные встречи способствуют укреплению дружеских связей между простыми людьми всего мира.

От имени советских шахматистов гроссмейстер Керес поблагодарил организаторов турнира за гостеприимство и выразил надежду, что дружеские связи между советскими и английскими шахматистами будут крепнуть.

Чехословацкий гроссмейстер Пахман подчеркнул в своем выступлении, что укрепление дружественных связей между спортсменами различных стран способствует делу упрочения мира во всем мире.

На первенство страны по хоккею с мячом

10 января на московском стадионе «Динамо» состоялись два состязания на первенство страны по хоккею с мячом. Встреча хоккеистов Дома офицеров (Свердловск) и Дома офицеров (Хабаровск) закончилась со счетом 4:1 в пользу свердловских спортсменов.

Новую победу одержала команда ЦСК МО (Центральный спортивный клуб Министерства обороны) СССР. Она выиграла у московской команды «Динамо» со счетом 4:0.

Набрав 27 очков после 14 игр, армейские хоккеисты обеспечили себе первое место в розыгрыше, независимо от исхода оставшихся состязаний.

Основными претендентами на второе место являются команды Домов офицеров Свердловска и Хабаровска, у которых сейчас по 17 очков после 14 игр.

(ТАСС).

Редактор Ф. Е. ДЕМИН.

ОБЛДРАМТЕАТР
13 января — УГРЮМ-РЕКА
14 января — УГРЮМ-РЕКА
Начало спектаклей в 8 часов вечера. Касса — с 1 часа дня.

КИНОТЕАТР «МОСКВА»
Сегодня. **Кортик** (9-40, 13-50), **Испытание верности** (15-50, 18-15, 20-25, 22-35), **Байджу Бавра** (10, 12, 14, 16, 18-20, 20-20, 22-15), **Золотые яблоки** (10, 12), **Высокая награда** (14, 16, 18, 20, 22).

ТЕАТР МУЗКОМЕДИИ
12 января — ФИАЛКА МОНМАРТРА
13 января — МАРИЦА
Начало спектаклей в 8 часов вечера. Касса — с 1 часа дня.

ГОСЦИРК
СЕГОДНЯ!
первая гастроль аттракциона
львы-великаны.
Укротитель
ГЕОРГИЙ БОРИСОВ
Начало в 8 час. вечера. Касса — с 12 час. дня.

ОТДЕЛ ОРГАНИЗОВАННОГО НАБОРА РАБОЧИХ КЕМЕРОВСКОГО ОБЛИСПОЛКОМА

проводит набор рабочих на договорных началах для работы на предприятиях и стройках области.

Набор проводится: в угольную промышленность, лесную, строительную и транспортного строительства.

Заключившим трудовые договоры выплачивается единовременное безвозвратное пособие от 300 до 600 рублей, оплачивается проезд рабочих, членов семьи и провоз багажа. По месту работы обеспечиваются жилой площадью.

Для заключения трудовых договоров обращайтесь в пункты оргнабора в городах и районах области.

АДРЕС РЕДАКЦИИ И ИЗДАТЕЛЬСТВА: г. Кемерово, ул. Сталина, № 66 **ТЕЛЕФОНЫ:** редактора 2-24, заместителя редактора 8-05, секретаря 2-53, секретариата 4-85, **отделов редакции:** партийной жизни 8-63, пропаганды 8-63, обзоров местной печати 14-21, угольного 1-21, промышленности и транспорта 2-37, сельскохозяйственного 4-57, культурно-бытового 15-36, информации 14-21, отдела писем 11-52, отдела об'явлений 6-83, ночной прием информаций 1-21, бухгалтерии 6-83, технического секретаря 15-67 директора типографии 3-96.

ОП00716. Типография «Кузбасс» облполиграфиздата. Тираж 110.000. Заказ № 11600.