30/1479
Кемеровская областная БИБЛИОТЕКА Газетно-журнальный фонд

Пролетарии всех стран, соединяйтесь!

Кузбасс

ОРГАН КЕМЕРОВСКОГО ОБЛАСТНОГО И ГОРОДСКОГО КОМИТЕТОВ КОММУНИСТИЧЕСКОЙ ПАРТИИ СОВЕТСКОГО СОЮЗА, КЕМЕРОВСКОГО ОБЛАСТНОГО И ГОРОДСКОГО СОВЕТОВ ДЕПУТАТОВ ТРУДЯЩИХСЯ

Год издания 34-й
№ 98 (8394).
ВТОРНИК,
26
АПРЕЛЯ 1955 г.

Цена 20 коп.

Рабочие и работницы, инженеры и техники, мастера! Добивайтесь новых успехов в социалистическом соревновании за досрочное выполнение пятого пятилетнего плана! Развертывайте всенародное движение за высокую производительность труда! Неустанно боритесь за дальнейший технический прогресс, за широкое внедрение в производство достижений науки, новейшей техники и передового опыта!

(Из Призывов ЦК КПСС к 1 Мая 1955 года).

ЗА РИТМИЧНУЮ РАБОТУ ЗАВОДОВ

ЯНВАРСКИЙ Пленум Центрального Комитета КПСС с новой силой указал на необходимость первоочередного развития тяжелой промышленности, составляющей прочную основу всего народного хозяйства и несокрушимой обороноспособности нашей Родины, источник неуклонного роста благосостояния советского народа. На успешное решение этой величественной задачи направляют свои усилия миллионы трудящихся.

На заводах нашей области, как и всей страны, все шире развертывается социалистическое соревнование за неуклонное повышение производительности труда, досрочное выполнение заданий пятого пятилетнего плана. Многие коллективы, приняв на себя по примеру передовых московских предприятий высокие социалистические обязательства, настойчиво претворяют их в жизнь.

Важное значение в борьбе за увеличение выпуска продукции и улучшение качественных показателей имеет организация ритмичной работы предприятий. Как боевую программу воспринимают работники всех отраслей промышленности Первомайский Призыв ЦК КПСС:

— Работники социалистической промышленности! Боритесь за выполнение плана производства, обеспечивайте ритмичную работу предприятий! Вскрывайте и используйте резервы в промышленности, добивайтесь дальнейшего укрепления трудовой дисциплины, улучшения качества и снижения себестоимости продукции!

Необходимость выпуска продукции каждым предприятием в установленной планом номенклатуре и строго в заданные сроки вытекает из самой природы социалистического народного хозяйства, его конкретных потребностей. Наши предприятия работают на основе единого государственного плана и находятся в тесной связи между собой. Вся их продукция учитывается в материальных балансах и планах ее распределения. И только при выполнении всеми предприятиями программы как по об'ему, так и по ассортименту и срокам изготовления продукции могут быть полностью удовлетворены все потребности страны, соблюдены народнохозяйственные пропорции, установленные государственным планом.

Особенно высокие требования в этом отношении пред'являются к заводам тяжелой индустрии, ибо от их деятельности в большой мере зависит развитие остальных отраслей промышленности, сельского хозяйства и транспорта.

Опыт передовых производственных коллективов нашей области показывает, что там, где руководители повседневно занимаются совершенствованием внутризаводского планирования, обеспечивают необходимую увязку в деятельности всех основных и вспомогательных цехов и участков, заботятся о своевременной и всесторонней подготовке производства — там продукция выпускается равномерно, государственные задания выполняются систематически. Ритмично, например, работает на протяжении ряда лет коллектив Кемеровского азотно-тукового завода. О высокой степени организованности производственного процесса на этом предприятии свидетельствует строгое соблюдение суточных графиков. Изделия весьма разнообразной номенклатуры поставляет горнякам анжеро-судженский завод «Свет шахтера». Улучшив планирование и оперативный контроль за выполнением плана, мобилизовав усилия всего коллектива, хозяйственные руководители и парторганизация завода обеспечили в последнее время равномерный выпуск продукции.

Однако ряд машиностроительных, металлургических и других предприятий Кузбасса работает рывками, выдавая значительную часть продукции в последней декаде месяца. Так, кемеровский завод «Кузбассэлектромотор» в первой декаде марта выдал продукции лишь 16,7 процента, а в третьей — 47,8 процента. Не обеспечивается ровная работа на прокопьевском заводе «Продмаш» и некоторых других предприятиях.

Отсутствие ритма, штурмовщина и авралы приводят к простоям оборудования, рабочей силы, к применению сверхурочных работ и значительному увеличению брака. Кроме того, нарушая установленные планом сроки выпуска и отгрузки продукции, заводы срывают нормальную работу целого ряда смежных предприятий, потребляющих их изделия, чем наносят большой ущерб государству.

При работе рывками ставится под постоянную угрозу выполнение плана. В таком положении оказались некоторые заводы Кузбасса. Не справляются с программой Гурьевский металлургический и Яшкинский цементный заводы (директора тт. Серов и Ястребов). Не выполнил квартального задания доменный цех Кузнецкого металлургического комбината. Горкомам и райкомам партии следует тщательно разобраться с отстающими предприятиями, поднять ответственность хозяйственных руководителей за выполнение заданий государства.

Одна из главных причин неритмичной работы кроется в низком уровне хозяйственного руководства, о котором свидетельствуют серьезные недостатки в планировании производства, организации снабжения цехов сырьем и материалами. На ряде заводов не уделяется должного внимания созданию комплектных заделов для сборочных и иных выпускающих цехов, равномерный выпуск готовой продукции срывается из-за перебоев в подаче полуфабрикатов из смежных цехов и участков.

Некоторые руководители предприятий неравномерную работу об'ясняют несвоевременной отгрузкой материалов заводами-поставщиками. Однако факты показывают, что во всех случаях, когда хозяйственные и партийные руководители заботятся о перспективе, принимают меры по обеспечению производства материалами, устраняют недостатки, зависящие от самого предприятия, всегда достигается значительное улучшение дела. Так, в течение длительного времени работал рывками, не выполнял государственного плана кемеровский завод «Строммашина». Но, устранив недостатки в снабжении цехов сырьем и материалами, улучшив организацию труда на решающих участках, здесь сумели добиться нормальной работы предприятия.

В то же время отдельные руководители вместо вскрытия и устранения действительных недостатков, мешающих ритмичной работе, становятся на путь обмана, стараются приукрасить положение с помощью приписок. Такие факты имели, например, место на Топкинском заводе противопожарного оборудования. С подобными нарушениями государственной дисциплины партийные организации обязаны вести решительную борьбу.

Большое значение для ритмичной работы завода имеет обеспечение производственных цехов запасными деталями, инструментом, а также своевременное проведение ремонтов. Важно поэтому, чтобы работа вспомогательных цехов, вопросы технической подготовки производства постоянно находились в поле зрения хозяйственных руководителей и партийных организаций.

К налаживанию ритмичной работы должен быть активно привлечен управленческий аппарат заводов. Партийные организации, борясь за упрощение аппарата, призваны добиваться, чтобы максимум его сил сосредоточивался на организаторской деятельности по совершенствованию производства, оказанию оперативной помощи цехам и участкам.

Чтобы покончить с фактами срыва в выполнении плана, с неравномерным выпуском продукции на заводах, партийные организации, горкомы и райкомы КПСС должны установить постоянный контроль за ходом производства, осуществлением заданий как по количественным, так и по качественным показателям. Смело вскрывая недостатки, развертывая критику и самокритику, парторганизациям необходимо полнее использовать право контроля хозяйственной деятельности, повышать требовательность к руководителям. Их долг — воспитывать в коллективе нетерпимое отношение к нарушителям ритма, обратив особое внимание на укрепление трудовой дисциплины среди трудящихся, на высокопроизводительное использование всего рабочего времени.

Организация ритмичной работы предприятий — крупный источник мобилизации резервов дальнейшего роста производства, повышения производительности труда, снижения себестоимости и улучшения качества продукции. И надо поставить дело так, чтобы этот резерв был полностью использован на всех заводах Кузбасса.

Всесоюзное совещание прокатчиков

МАГНИТОГОРСК, 23 апреля. (ТАСС). На днях здесь открылось Всесоюзное совещание прокатчиков. В нем участвуют около шестисот работников металлургических и машиностроительных заводов, научно-исследовательских учреждений и проектных организаций.

Тепло встретили собравшиеся выступивших с приветствиями представителей иностранных делегаций; начальника прокатного цеха Решицкого металлургического комбината в Румынии Желяско, начальника производства Диошдьерского металлургического комбината имени В. И. Ленина в Венгрии Шимон Бела, профессора Фрейбергской горной Академии Германской Демократической Республики Георга Юроцек, главного прокатчика Аньшаньского металлургического комбината Чжао Вен-минэ, прокатчика металлургического комбината Новая Гута в Польше Яглаш Збигнева, главного инженера завода в чехословацком городе Хомутов Крейчи Иосифа.

На совещании выступил с докладом заместитель министра черной металлургии СССР А. Ф. Борисов. Он обрисовал основные направления в развитии прокатного производства на предприятиях министерства и охарактеризовал задачи по дальнейшему увеличению выпуска проката.

Заслушаны и обсуждены доклады члена-корреспондента Академии наук СССР И. М. Павлова «Основные положения современной теории прокатки», действительного члена Академии наук Украинской ССР А. П. Чекмарева «Сверхобжатия и увеличение производительности прокатных станов», члена-корреспондента Академии наук СССР А. И. Целикова «Новые конструкции прокатных станов» и ряд докладов по вопросам автоматизации процесса прокатки.

Совещание продолжает работу.

Трудящиеся Кузбасса самоотверженным трудом отвечают на Первомайские Призывы ЦК КПСС

На трудовой вахте

Первомайские Призывы ЦК КПСС встречены на предприятиях Сталинска с большим воодушевлением. На призыв партии коллективы заводов, шахт, строек отвечают новыми трудовыми успехами.

С каждым днем увеличивают счет сверхплановой продукции кузнецкие металлурги. В день 85-летия со дня рождения В. И. Ленина доменщики дополнительно к заданию выплавили сотни тонн чугуна. Они обязались в апреле ликвидировать долг, образовавшийся в январе и феврале.

Систематически перевыполняют задания сталеплавильщики второго мартеновского цеха. Только за одни сутки — 21 апреля они увеличили счет сверхплановой стали на 1000 тонн. Лидерами соревнования здесь являются сталевары печи № 13 тт. Лаврищев, Сотников и Зайцев. Они в этом месяце выплавили дополнительно к плану более 1100 тонн металла. Улучшили мартеновцы и качественные показатели.

Коллектив Кузнецкого цементного завода 21 апреля завершил четырехмесячное задание и теперь борется за то, чтобы до конца месяца выдать еще тысячи тонн цемента сверх плана.

Строители треста «Сталинскпромстрой» при непосредственной помощи цементников на три месяца раньше срока сдали в эксплуатацию еще одну цементную мельницу, что позволит уже во втором квартале значительно увеличить производство цемента.

Н. КРАСНОРЯДЦЕВ.

Четырехмесячный план — досрочно

Достойную встречу всенародному празднику готовят трудящиеся передовых предприятий треста «Куйбышевуголь». Вслед за шахтами «Редаково-Северная», «Редаково-Южная» и «Абашевская-1» 24 апреля о досрочном выполнении четырехмесячной программы рапортовали горняки «Зыряновской».

Более половины очистных забоев здесь оснащены комбайнами «Донбасс» и «Горняк». Механизаторы шахты непрерывно повышают производительность труда. По сравнению с прошлым годом она возросла более чем на 20 процентов, а на участке № 2 — на 31 процент.

Деятельная борьба за увеличение темпов угледобычи идет на шахте «Редаково-Южная». Длительный период это предприятие на руднике считалось отстающим. Сейчас, внедрив на маломощных пластах эластичные щиты, горняки добились устойчивой работы большинства очистных забоев.

Л. МИЩЕНКО.
(Корр. «Кузбасса»).

Растет производительность труда

КИСЕЛЕВСК, 25 апреля. **(Корр. «Кузбасса»).** Коллектив шахты № 5 настойчиво борется за увеличение производительности труда. Так, в марте она была выше плановой на 2 тонны, а в апреле — на 4 тонны. Себестоимость тонны угля здесь снижена на 2 рубля 28 копеек. Это дало возможность сэкономить более ста тысяч рублей государственных средств. Шахтеры досрочно выполнили свои предмайские обязательства по добыче угля.

Воодушевленные Первомайскими Призывами ЦК КПСС, горняки решили в оставшиеся дни дать еще 1000 тонн топлива дополнительно к плану.

По зову партии и правительства — на работу в деревню!

На предприятиях и в учреждениях Кузбасса обсуждается Обращение Центрального Комитета Коммунистической партии и Совета Министров СССР об укреплении отстающих сельскохозяйственных артелей руководящими кадрами. В ответ на призыв партии и правительства сотни коммунистов и беспартийных товарищей заявляют о своем благородном стремлении пойти на работу в колхозы, не жалеть сил, знаний и организаторского опыта для быстрейшего выполнения грандиозных задач, поставленных сентябрьским и январским Пленумами ЦК КПСС.

Ниже публикуются высказывания товарищей, пожелавших работать в экономически отстающих колхозах.

Доверие оправдаю

В. ШЕМАРОВ,
начальник диспетчерского отдела завода «Карболит»

ЦК КПСС и Совет Министров СССР обратились к коммунистам и беспартийным с призывом пойти трудиться на руководящую работу в деревню, своим опытом и знаниями помочь хлеборобам претворить в жизнь грандиозные задачи под'ема всех отраслей сельскохозяйственного производства. От всей души одобряю Обращение. Поеду в любой из отстающих колхозов и оказанное мне партийной организацией родного завода доверие оправдаю.

Я знаю, что на новой работе встретится немало трудностей, но надеюсь, что приобретенный мною на заводе опыт поможет мне преодолеть их.

Долг коммуниста

М. ШАУРО,
секретарь парторганизации цеха промывки паровозного депо станции Тайга

Железнодорожники Тайги, как и весь наш народ, горячо и единодушно одобрили Обращение ЦК КПСС и Совета Министров СССР об оказании помощи селу руководящими кадрами. Как член нашей славной Коммунистической партии, считаю своим первостепенным долгом быть на передней линии борьбы за быстрейшее увеличение в стране хлеба, мяса, молока.

Хочу пойти на работу в отстающий колхоз. Приложу все свои силы, знания и опыт для того, чтобы организовать тружеников села на успешное претворение в жизнь задач, поставленных январским Пленумом ЦК КПСС.

Экономим электроэнергию

Коллектив анодчиков корпуса № 2 Сталинского алюминиевого завода встречает Первое мая новыми успехами в труде. Бригада переключателей тов. Здорнова умелым ведением операции сберегла много электроэнергии. Особенно хороших результатов добились звенья этой бригады, которыми руководят тт. Чернявский и Сергеев.

Много поработал начальник смены тов. Савинов, сплотивший крепкий коллектив переключателей. Молодой мастер, выдвинутый из среды анодчиков, показал себя способным организатором.

Мы сообща искали пути к понижению перепада напряжения электроэнергии — основного мерила нашей работы. Анодные штыри, которые поступали в цех, были недостаточно очищенными. Приходилось их головки очищать щетками и натирать медной пластинкой, чтобы создать хороший контакт. Но и это не помогло. Должного результата мы не могли добиться. Перепад напряжения был все еще высок, что вызывало перерасход электроэнергии. Тогда нам на помощь пришел наждачный камень. Им шлифовали поверхность головки штыря и добились отличного показателя: перепад сейчас в два с лишним раза меньше, чем предусмотрен нормой.

Достигнутое — не предел. Обязательство, взятое нами по дальнейшему снижению перепада, выполним с честью.

П. ВАСИЛЬЕВ,
анодчик Сталинского алюминиевого завода.

Грузим сверхплановый уголь

В дни предмайского соревнования значительно улучшили свою работу коллективы погрузочно-транспортного управления и отделов погрузки шахт треста «Кемеровоуголь». В содружестве с железнодорожниками станций «Шахтер», «Забойщик», Ишаново они за две декады апреля отгрузили потребителям 5,5 эшелона угля сверх плана.

В целом по тресту простой вагонов снижен более чем на 3 тысячи вагоно-часов. Особенно хорошо работали грузчики, десятники на шахте «Северная». Здесь снизили простой подвижного состава на 300 вагоно-часов. Много сверхпланового топлива отгрузили с шахт «Южная», «Промышленновская», с Кедровского разреза.

Хорошо трудятся в эти дни машинист паровоза Разумов, составитель поездов Сентуков, весовщик Скуратова, диспетчер Семенников и другие.

За счет уплотненной погрузки угля трест отгрузил дополнительно более 13 тысяч тонн топлива. Ко дню 1 Мая коллектив решил погрузить еще несколько эшелонов сверх плана. Это обязательство будет выполнено.

П. ШЕХОВЦЕВ,
начальник погрузочно-транспортного управления треста «Кемеровоуголь».

Приступили к севу зерновых

Коллектив нашей машинно-тракторной станции включился в активную борьбу за получение высоких урожаев. В колхозах зоны МТС широким фронтом развернулись весенние полевые работы. План прибивки влаги выполнен уже более чем на 60 процентов.

24 апреля механизаторы приступили к севу ранних зерновых культур — вики, гороха, рыжика. Первой начала сев в колхозе «Правда» комсомольско-молодежная тракторная бригада тов. Железовского. Одновременно приступила к посевным работам тракторная бригада тов. Соломиненко, обслуживающая сельхозартель имени Ворошилова.

В первый день сев был произведен на площади в 30 гектаров. Темпы его нарастают. Механизаторы и хлеборобы заканчивают последние приготовления к севу ранних сортов пшеницы.

П. ПРОКОФЬЕВ,
директор Чумайской МТС.

ВЕСТИ С ПОЛЕЙ

СТАЛИНСК, 25 апреля. **(Корр. «Кузбасса»).** На поля колхозов Кузнецкого района выходят все новые и новые тракторные бригады. 23 апреля приступили к полевым работам тракторные бригады, обслуживающие колхозы имени Свердлова, имени Хрущева, имени Буденного. Начались полевые работы и в сельхозартелях зоны новой, Безруковской машинно-тракторной станции.

В колхозах имени Жданова, «Пятилетка в четыре года» прибивку влаги ведут сейчас все тракторные бригады. В сельхозартели «Пятилетка в четыре года» подходит к концу боронование озимых. Фронт полевых работ изо дня в день расширяется.

☆☆☆

ПРОКОПЬЕВСК, 25 апреля. **(Корр. «Кузбасса»).** Нынешней весной механизаторам и хлеборобам Прокопьевского района предстоит провести большие работы по весновспашке, посеву и под'ему паров по методу колхозного ученого Т. С. Мальцева. Колхозники и работники МТС прилагают свои усилия к тому, чтобы с первых дней полевых работ заложить прочную основу нового урожая.

Колхозы района в нынешнем году на 1400 гектарах произведут посев кукурузы, а на будущий год расширят посевную площадь под эту культуру более чем в два раза. Почти все тракторные бригады МТС выехали в поле. Механизаторы освобождают поля от соломы, пробуют поднимать целину. В колхозе имени Свердлова целину предстоит нынче поднять на двух тысячах гектаров. Этой работой будет заниматься тракторная бригада тов. Федосова.

Первым в Прокопьевской МТС прибивку влаги начал один из лучших механизаторов тов. Микишкин. В первый же день работы на полях колхоза «Путь к коммунизму» он закрыл влагу на 20 гектарах.

Выборочные предпосевные работы в колхозе имени Хрущева начали механизаторы Черкасовской МТС.

☆☆☆

КИСЕЛЕВСК, 25 апреля. **(Корр. «Кузбасса»).** В колхозах степной зоны Киселевского района развертываются полевые работы. В Трудармейской МТС первой выехала на поля колхоза имени Молотова тракторная бригада тов. Костерина. Тракторист тов. Шишкин на тракторе «ДТ-54» за первые дни произвел прибивку влаги на 40 гектарах. Трактористы тт. Бутчин и Костерин ведут боронование и подкормку озимых азотистыми удобрениями.

Боронование и подкормку озимых посевов начали в колхозе имени Калинина.

РАВНЯЙТЕСЬ НА ПЕРЕДОВИКОВ!

Подведены итоги социалистического соревнования шахтеров ведущих профессий угольных предприятий Кузбасса. За высокие технико-экономические показатели, достигнутые в первом квартале 1955 года, президиум Кемеровского обкома профсоюза рабочих угольной промышленности присвоил почетное звание **«Лучший в Кузбассе»** по профессиям:

машинистам комбайна «Донбасс» — Козыреву Никите Денисовичу с шахты «Полысаевская-2» треста «Ленинуголь», выполнившему трехмесячную норму выработки на 133 процента, и **Шевченко** Василию Ивановичу с шахты «Абашевская-2» треста «Куйбышевуголь», справившемуся с квартальной нормой на 143 процента;

помощникам машиниста комбайна «Донбасс» — Фомичеву Петру Андреевичу с шахты «Полысаевская-2», который выполнил трехмесячное задание на 153 процента, и **Придорожному** Михаилу Илларионовичу с шахты «Чертинская-1» треста «Беловуголь», реализовавшему задание трех месяцев на 121 процент;

крепильщикам лав — Севастьянову Иосифу Кустаиновичу с шахты № 7-б треста «Кагановичуголь», справившемуся с трехмесячной нормой на 147 процентов, и **Калинину** Анатолию Ивановичу с шахты имени Димитрова треста «Куйбышевуголь», выполнившему квартальную норму выработки на 150 процентов;

навалоотбойщикам — Аугаеву Нурхату с шахты «Чертинская-1», реализовавшему задание трех месяцев на 155 процентов, и **Катаржнову** Федору Михайловичу с шахты имени Кирова треста «Ленинуголь», который работал в течение трех месяцев на уровне 143 процентов;

машинисту электровоза — Шаховалову Григорию Августовичу с шахты имени 7 ноября, выполнившему квартальное задание на 168 процентов;

забойщикам — Савинову Григорию Ивановичу с шахты «Зенковские уклоны» треста «Прокопьевскуголь», который три месяца выполнял задания по добыче угля на 174 процента, и **Белоусову** Василию Даниловичу с шахты имени Димитрова, выполнившему трехмесячную норму на 177 процентов;

проходчикам — Борисевичу Александру Федоровичу с шахты имени Вахрушева, обеспечившему выполнение нормы по проходке горных выработок на 177 процентов, и **Ефремову** Анатолию Андреевичу с шахты имени Кирова, выполнившему квартальную норму на 197 процентов;

переносчику конвейеров — Филиппову Николаю Павловичу, с шахты «Абашевская-2», треста «Куйбышевуголь», давшему за три месяца 160 процентов нормы;

лесодоставщикам — Голикову Дмитрию Афанасьевичу с шахты № 3 треста «Кагановичуголь», реализовавшему трехмесячное задание на 150 процентов, и **Павличенко** Анатолию Семеновичу с шахты «Полысаевская-1», выполнившему квартальную норму выработки на 156 процентов;

люкогрузчику — Хасанову Хусаижу с шахты «Тырганские уклоны», выполнившему план погрузки на 136 процентов;

плотнику — Ларионову Евстафию Андреевичу с Прокопьевского завода оборудования лампового хозяйства, давшему 260 процентов трехмесячной нормы;

каменщику — Мызникову Михаилу Никитовичу из стройуправления № 7 треста «Куйбышевуголь», обеспечившему выполнение квартального плана на 144 процента;

штукатуру — Керечко Василию Ивановичу из стройуправления по реконструкции шахты имени Вахрушева, который выполнил задание трех месяцев на 147 процентов;

бетонщику—Акулькину Ивану Никифоровичу из стройуправления № 7 треста «Куйбышевуголь», у которого квартальная норма составляет 137 процентов;

токарю—Маланину Ивану Павловичу из Центральных электромеханических мастерских треста «Куйбышевуголь», добившемуся в первом квартале среднего выполнения норм на 294 процента;

слесарю — Гладких Николаю Степановичу с Прокопьевского завода оборудования лампового хозяйства, который за последние три месяца дал 327 процентов нормы.

ПАРТИЙНАЯ ЖИЗНЬ

Пропагандисты делятся опытом

С огромным интересом коммунисты, все наши кадры встретили выход учебника политической экономии. И это не случайно. Экономическое образование, знание законов развития общественного производства является необходимым условием повышения идейного и теоретического уровня кадров, их деловитости. Вместе с тем, усиление интереса коммунистов к экономическим знаниям требует улучшения организации экономического образования и постоянного руководства им. Важным условием в этом благородном деле является совершенствование пропагандистского мастерства руководителей кружков, так как значительная часть коммунистов при изучении политэкономии нуждается в постоянной помощи и потому избирает кружковую форму учебы.

На проведенном недавно Кемеровским горкомом КПСС совещании руководителей кружков по изучению политэкономии пропагандисты справедливо указывали на необходимость так строить работу, чтобы усилить живой интерес коммунистов к изучению экономической теории. Это — основное условие успешной работы кружков, залог улучшения дела марксистско-ленинского образования кадров.

Пропагандист парторганизации областного управления сельского хозяйства тов. Бобылев, в кружке которого занимается 23 человека, рассказывает, что он, прежде всего, сам тщательно готовится к каждому занятию, изучает произведения классиков марксизма-ленинизма. При изложении материала темы, на которое отводится около часа, он более подробно останавливается на основных теоретических положениях, которые, собственно, и должны хорошо усваиваться слушателями, раз'ясняет экономические категории.

— Очень важно правильно поставить вопрос перед слушателями, чтобы он заставил всех подумать и вызвал желание поделиться своими соображениями, — говорит тов. Бобылев. — Здесь не обязательно спрашивать по разделам учебника, а лучше поставить на обсуждение узловые вопросы темы, которые дают возможность связать изучаемый материал с современностью. На первых занятиях такие вопросы давались для подготовки отдельным товарищам, но затем мы убедились, что такой порядок снижает активность. Теперь они ставятся перед всеми слушателями. Постановка узловых вопросов вызывает дискуссию, активность. Занятия у нас проходят живо, нередко дело доходит до жарких споров.

Иногда очень полезно ставить вопросы, которые из темы как будто и не вытекают. Вот пример. Когда речь шла о деньгах, я предложил слушателям посмотреть на купюры стоимостью 25 и 3 рубля. На первых написано банковский билет, на вторых — казначейский. Почему так? Что это значит? Заспорили, разобрались. Такие, на первый взгляд, мелкие вопросы помогают полнее усвоить материал темы.

Тов. Бобылев высказал претензии к горкому партии, который не собирает пропагандистов для обмена опытом, и выразил пожелание, чтобы библиотеки партийных комитетов подбирали в помощь пропагандистам не только произведения классиков марксизма-ленинизма, но и указывали страницы в них с материалом, относящимся к определенной теме.

Тов. Брин, пропагандист парторганизации коксохимического завода, рассказала, что она больше внимания уделяет самостоятельной работе слушателей над книгой, поэтому сократила рассказ и основную часть времени отводит беседе. Вопросы ставит по разделам темы, но старается направить слушателей на обсуждение основных вопросов теории, так как они охотнее рассказывают о примерах, подкрепляющих теоретические положения. С этой же целью в кружке практикуется повторение ранее пройденного материала.

— Слушатели активно выступают на занятиях, и я довольна, — говорит тов. Брин. — Вот только Троицкая выступает мало. Очевидно, сказывается недостаточная подготовленность ее. Отсюда видно, насколько важно правильно комплектовать кружки. И мне кажется, что в этом деле должен принимать личное участие сам пропагандист.

Намного облегчают изучение материала наглядные пособия. Пропагандист тов. Кузьмин рассказал, что слушатели его кружка сами изготовляли наглядные пособия, в том числе схемы о циклах капиталистического воспроизводства, об условиях реализации при простом и расширенном воспроизводстве, об источниках бюджета, источниках и распределении национального дохода и др. Вместе с тем, участники совещания поставили вопрос о необходимости увеличения выпуска наглядных пособий, которых сейчас крайне недостаточно.

Пропагандист тов. Лаврентьев рассказал, как работает руководимый им кружок на шахте «Центральная», в котором занимается 11 человек — механики участков, горные мастера и др. При изучении раздела «Империализм» они пользуются политической картой мира. Пропагандист старается изучаемый материал подкреплять новейшими фактическими данными, для чего следит за журналами «Коммунист», «Новое время».

Все пропагандисты сошлись на том, что вовсе не обязательно ограничивать занятие двумя часами, если слушатели желают продолжить беседу, точно так же как не обязательно точь-в-точь «укладываться» в отведенное планом для той или другой темы время. План этот примерный, главное же — нужно добиваться глубоких знаний у слушателей. Пропагандист должен переходить к последующей теме тогда, когда убедится, что усвоена предыдущая.

Выступавшие участники совещания признали негодным вопросо-ответный метод ведения занятий, который не позволяет уяснить глубоко существо вопроса. Вместе с тем говорилось о том, чтобы пропагандист обязательно делал обобщение выступлений слушателей. Это даст возможность указать им на слабо уясненные вопросы, еще раз подчеркнуть важнейшие положения теории.

По желанию пропагандистов отдел пропаганды и агитации горкома КПСС решил организовать для них квалифицированную лекцию об империализме и провести затем по этой теме семинарское занятие.

П. ГУЛЫЙ.

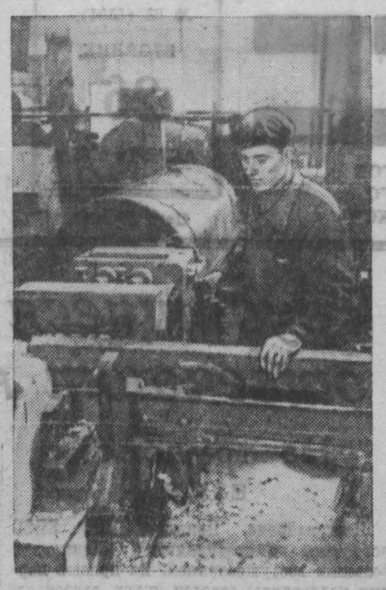

Лучший сверловщик Киселевского углемашзавода П. И. Гуньков. После демобилизации он поступил работать на завод. Освоил профессию сверловщика и сейчас успешно работает на шестишпиндельном сверлильном станке. Его дневная норма выработки составляет 200 и более процентов.

НА СНИМКЕ: П. И. ГУНЬКОВ за работой.

Фото П. Костюкова.

В Президиуме Верховного Совета СССР

Как сообщалось в печати, на приеме К. Е. Ворошиловым Правительственной Делегации Австрии 13 апреля с. г. Федеральный Канцлер г-н Ю. Рааб передал Председателю Президиума Верховного Совета СССР К. Е. Ворошилову послание Президента Австрийской Республики Теодора Кернера, в котором содержалась просьба о помиловании австрийцев, отбывающих наказание в Советском Союзе за совершенные ими во время войны преступления против советского народа.

Президиум Верховного Совета СССР рассмотрел упомянутое послание Президента Австрийской Республики.

В связи с 10-летием восстановления Австрийской Республики в результате освобождения Австрии Советской Армией от гитлеровского господства и желая способствовать дальнейшему укреплению дружбы и сотрудничества между советским и австрийским народами, Президиум Верховного Совета СССР признал возможным освободить досрочно 613 австрийских граждан, отбывающих наказание в Советском Союзе, и разрешить им возвратиться в Австрию.

В отношении 74 осужденных австрийских военнопленных, которых соответствующие советские органы не нашли возможным освободить от дальнейшего отбывания наказания ввиду тяжести совершенных ими на территории СССР преступлений, Президиум Верховного Совета СССР принял решение: передать указанных лиц в распоряжение Австрийского правительства как военных преступников.

Для дальнейшего отбывания наказания в СССР оставляются 39 австрийских гражданских лиц, осужденных в последнее время за активную шпионскую деятельность против СССР в пользу иностранных разведок, с тем, что эти лица будут переданы австрийским властям в момент ухода советских войск из Австрии.

КОНСУЛЬТАЦИЯ

Хранение и подготовка к высеву семян кукурузы

Районные отделения «Заготзерно» начали отпускать семена кукурузы колхозам и совхозам области на посев 1955 года. Поскольку отделения «Заготзерно» не имеют подходящих помещений для хранения больших запасов кукурузы в початках, колхозам и совхозам необходимо принять меры к быстрейшему получению ее со складов «Заготзерно» и организовать правильное хранение ее в своем хозяйстве.

Зерно кукурузы характеризуется весьма крупным зародышем, составляющим 10—12 процентов веса семени, в то время как у пшеницы, овса, ячменя, ржи вес зародыша не превышает 2—3 процентов. Зародыш кукурузы содержит много белка, жиров и минеральных солей, жадно притягивает и впитывает в себя влагу даже из воздуха.

При повышении влажности в семени быстро развиваются микробиологические процессы, образуется плесень, усиливается процесс дыхания и расход питательных веществ. Энергия прорастания, полевая всхожесть резко снижаются.

Из этого видно, как важно правильное хранение семян кукурузы. Еще до получения их из «Заготзерно» хозяйство должно выделить и подготовить сухое, хорошо проветриваемое помещение для хранения початков. В сыром, плохо проветриваемом помещении семена могут резко снизить посевные качества и даже придти в негодное состояние. Нельзя помещать початки на чердаках конюшен, скотных дворов: проникающие от животных испарения легко могут привести к порче семян.

Сразу же после доставки початков в хозяйство надо произвести их переборку. На семена оставляются только зрелые, твердые, с тесно сомкнутым зерном початки, а недозрелые, больные, пораженные плесенью, а также недоразвитые удаляются.

После переборки надо отобрать зерно кукурузы среднего размера в количестве 1—1,5 кг и отправить в контрольносеменную лабораторию для анализа на влажность, всхожесть и другие посевные качества.

Если при переборке початков будет обнаружено, что семена имеют повышенную влажность, полезно сразу же организовать их хранение не навалом, а в гирляндах.

Гирлянды кукурузы подвешиваются на протянутые в помещении вешала из реек или проволоки. Через каждые 3—4 ряда оставляется свободный проход для наблюдения за состоянием початков. Сами гирлянды навешиваются на расстоянии 10—12 см друг от друга, чтобы между ними свободно циркулировал воздух.

Если анализ контрольносеменной лаборатории покажет влажность семян, превышающую 15 процентов, необходимо организовать просушку и обогрев их. Для этой цели початки переносят в отапливаемое помещение и рассыпают слоем в 20—25 см по полу или на стеллажах, а если они уже связаны в гирлянды, развешивают их на вешала. Сушка и обогрев производятся в течение 12—14 дней при температуре 25—30 градусов тепла.

После сушки и обогрева семена, как правило, повышают всхожесть и энергию прорастания, не боятся морозов, резких колебаний температуры и могут быть сложены до посева в неотапливаемое, сухое помещение.

За 10—12 дней до посева початки обмолачиваются. Если партия большая, лучше всего обмолот початков произвести на комбайне «С-4». Для этого у него отнимается хедер и к молотильному аппарату приставляется стол для подачи початков. Молотильный барабан вместе с валом вынимают, затем барабан снимают, поворачивают на 180 градусов в горизонтальной плоскости, надевают на вал и ставят на свое место. В этом новом положении он будет работать на вытирании. Шкивы барабана и редуктора меняются местами, а диски регулируются на 550—600 оборотов барабана в минуту. Зазор между планками деки и билами у входа оставляется в 40—50 мм, а на выходе — в 20—25 мм. Приемный битер снимается.

Вытертые семена кукурузы пропускают на веялке-сортировке «ВС-2», на зерноочистительных машинах «ОС-1», «ОС-3», «ОСМ-3» с выключенными триерами.

Семена верхней четверти початков всегда мельче семян средней и нижней части и характеризуются пониженной всхожестью и энергией прорастания. Растения из этих семян получаются слабые. Урожай от посева семенами из верхней четверти початков на 15—20 процентов ниже урожая от семян средней и нижней части. Поэтому при очистке и сортировке зерна кукурузы фракция мелких семян из верхней части початков отсортировывается и идет на фураж.

Очищенные и отсортированные семена кукурузы, если они не подверглись просушке и обогреву в отапливаемом помещении, проходят воздушно-тепловой обогрев в течение 4—5 дней, после чего берется средняя проба для анализа посевных качеств семян. Одновременно с отправкой образца в контрольносеменную лабораторию полезно заложить семена кукурузы на всхожесть и в своем хозяйстве. Проращивание должно производиться в ящиках с землей при температуре 18—20 градусов тепла. Перед посевом семена кукурузы протравливаются гранозаном, из расчета 100 г препарата на 1 центнер семян. Протравливание предохраняет растения кукурузы от заболевания головней, фузариумом, повышает всхожесть, предохраняет семена от поражения плесенью.

Через 4—5 часов, когда пары гранозана проникнут в семена, производится опудривание семян гексахлораном из расчета 1,5 кг препарата на 1 центнер семян. Опудренные семена в значительно меньшей степени подвергаются нападению проволочника и других почвенных вредителей.

Соблюдение указанных выше мероприятий позволит не только сохранить, но и значительно улучшить посевные качества семян кукурузы и получить высокий урожай этой ценной культуры.

С. ДАНИЛОВ,
старший научный сотрудник Кемеровской государственной селекционной станции.

Когда важное дело предоставлено самотеку

В Беловском районе расположены такие крупные промышленные предприятия, как Бачатский угольный разрез, шахта «Полысаевская-6», разрез «Свободный», щебеночный завод и другие. В этих коллективах трудятся сотни опытных руководителей, имеющих организаторские навыки. Тем не менее в райком партии поступило только 12 заявлений от коммунистов и беспартийных, из'явивших желание по призыву ЦК КПСС и Совета Министров СССР поехать на работу в деревню.

Почему так мало добровольцев? Прежде всего потому, что райком партии и его секретари тт. Антоненко и Князев не проводят необходимую организаторскую работу в первичных партийных организациях. Почти ничего не делается здесь и по раз'яснению Обращения ЦК КПСС и Совета Министров СССР среди трудящихся промышленных предприятий.

В ряде поселков до сих пор не состоялось ни партийных, ни общих собраний. Не ознакомлены, например, с Обращением ЦК КПСС и Совета Министров СССР работники станций Бачаты, Проектная, Мереть. Мало кто знает об этом патриотическом движении на Бачатском угольном разрезе, в Грамотеинском шахтоуправлении.

Несерьезный подход к делу отбора кандидатов на работу в колхозы приводит к грубым ошибкам. Вот один из примеров. Партийная организация шахты «Полысаевская-6» рекомендовала на работу в деревню секретаря партбюро шахты тов. Завальнюка. Между тем коммунистам известно, что за неудовлетворительную работу Завальнюк несколько раз снимался с должностей председателя и секретаря сельских Советов, заведующего райсобесом, да и теперь он плохо руководит парторганизацией шахты.

Парторганизация Беловской торгово-кооперативной школы рекомендовала для посылки на работу в деревню директора этой школы тов. Седака. Его кандидатура 20 апреля была одобрена на заседании бюро райкома КПСС, а 21 апреля он пришел в райком партии и заявил: «В колхоз я не поеду. Прошу снять мою кандидатуру».

В этом районе нет заявлений ни от секретарей и заведующих отделами райкома КПСС, ни от работников райисполкома. И это не случайно. В райкоме партии и райисполкоме бытует вредное мнение, что для замены слабоподготовленных председателей колхозов района будут присланы товарищи из городов Кузбасса. На партийном собрании в райкоме секретарь райкома КПСС по зоне Поморцевской МТС тов. Терентьев, отвечая на вопрос рядовых коммунистов — почему он не подает заявление с просьбой направить его для работы председателем колхоза, — привел такие «доводы»:

— Мне надо соблюдать... режим дня, нормально спать, употреблять пищу с меньшим количеством калорий...

Сейчас, когда партия ставит одной из первейших задач организацию крутого под'ема сельского хозяйства, на работу в колхозы едут не только партийные работники райкомов, обкомов, но и ученые, специалисты промышленных предприятий и транспорта. Только в Беловском районе, где отбор кадров для колхозов предоставлен самотеку, в партийные организации поступает очень мало заявлений с просьбой направить руководящих товарищей на работу председателями сельхозартелей.

А. КУРГУЗИКОВ.
(Корр. «Кузбасса»).

Новая многотиражная газета

На кемеровском заводе «Кузбассэлектромотор» вышел первый номер многотиражной газеты «Электромотор».

Номер посвящен 85-й годовщине со дня рождения великого основателя Коммунистической партии и Советского государства Владимира Ильича Ленина.

Газета опубликовала рассказ старейшего коммуниста завода Ф. Д. Узлова «Вместе с партией». В статье В. Федорова «Высокое звание коммуниста» рассказывается о лучших производственниках-коммунистах. Пропагандист кружка по изучению истории КПСС поделился на страницах газеты опытом изучения произведений В. И. Ленина.

Напечатаны обязательства коллектива завода по досрочному завершению пятилетнего плана.

В большой подборке под заголовком «Во всем проявлять инициативу» газета показывает, как молодые рабочие проявляют творческую инициативу в производственной жизни завода.

Московские лекторы в Кузбассе

Центральное лекционное бюро направило в Кузбасс группу лекторов. Недавно на совещании главных инженеров МТС, работников областных управлений сельского хозяйства и культуры выступила кандидат сельскохозяйственных наук С. А. Каспарова. Она рассказала о продвижении кукурузы в районы Сибири. Сейчас тов. Каспарова выехала в Ижморский и Мариинский районы, где прочитает колхозникам несколько лекций, в том числе «Достижения науки и передового опыта в получении высоких урожаев картофеля», «Всесоюзная сельскохозяйственная выставка — школа передового опыта». Другой лектор — кандидат технических наук Д. С. Сафразбекян прочтет несколько лекций об атомной энергии и использовании ее в мирных целях шахтерам Сталинска и Ленинска-Кузнецкого.

Кандидат философских наук М. А. Оберемекова выехала в Томь-Усу, где ознакомит трудящихся с лекциями «Марксизм-ленинизм о труде», «Коммунистическое отношение к труду», «Творческая роль рабочего класса в период постепенного перехода от социализма к коммунизму».

Н. СОКОЛОВ.

Речники готовятся к навигации

В текущем году перед транспортниками речного флота Кузбасса поставлена большая и ответственная задача. В предстоящую навигацию они должны перевезти по Томи и другим рекам области миллионы пудов разного груза.

Основной груз, предназначенный к перевозкам по рекам, — сельскохозяйственные продукты, оборудование и материалы для колхозов, совхозов и МТС.

К выполнению этой задачи коллектив водников готовится по-боевому. Завершаются ремонт катеров, барж и строительство мощного землесоса по выемке грунта на перекатах Томи. На Кемеровской пристани сооружается пловучий дебаркадер, на нем оборудуются буфет, комната матери и ребенка.

Речной флот пополняется новыми судами. Красноярская судоверфь отгрузила в Кемерово два новых пассажирских катера, на 100 человек каждый. Помимо этого, из Красноярска будут получены один водометный буксирный катер и три самоходные баржи грузопод'емностью по 25 тонн каждая.

Груз будет перевозиться на Томи по линиям Кемерово—Сталинск и Крапивино—Томск на протяжении свыше 500 километров. На реке Кия будет работать 6 буксирных катеров и 7 барж.

По линиям Кемерово—село Салтымаково и Сталинск — село Лягушье ежедневно будут курсировать четыре пассажирских катера.

В. МАСЛОВ.

ПО СТРАНИЦАМ ГАЗЕТ

За досрочное завершение пятилетки

В конце прошлого года коллективы предприятий г. Мариинска, по примеру москвичей, развернули социалистическое соревнование за досрочное завершение пятилетки, приняв ряд конкретных обязательств.

Городская газета **«Заря»** в порядке проверки выполнения предприятиями города этих обязательств поместила страницу материалов, в которых рассказывается, как трудящиеся города борются за повышение производительности труда, решающего условия роста производства.

Газета приводит такие интересные цифры. Производительность труда в первом квартале текущего года по всем предприятиям города превысила плановую на 3,7 процента. Только это дало возможность выпустить различной продукции сверх плана на несколько миллионов рублей. Лучших показателей в повышении выработки каждым рабочим добился коллектив горпромкомбината. В результате производительность превысила плановую на 26,9 процента.

А. Чагирева — закройщица цеха головных уборов артели имени П. Осипенко в своем выступлении рассказывает, за счет чего растут производительность труда и выпуск продукции. Это — уплотнение рабочего времени, правильный раскрой материала с минимальными отходами.

«В первом квартале, — продолжает тов. Чагирева, — **я выполнила около трех с половиной норм. За три месяца сэкономлено 32 метра шерстяных тканей и 38 метров сатина. Из сбереженного материала можно дополнительно сшить 160 головных уборов».**

На заводе технического спирта, сообщает газета, для увеличения выпуска продукции, экономии топлива, электроэнергии большую роль сыграло внедрение новых передовых схем производства, в частности, полунепрерывной, тепловой обработки сырья по методу Забродского, многостаночного обслуживания оборудования, начатое новатором завода тов. Новокшеновым.

Примером хозяйской заботы рабочих завода о росте производства может служить творческий труд аппаратчиков-новаторов тт. Ляхова, Назарова, Скиба, Еремеева и других. Они внесли более 20 рационализаторских предложений, что позволило превысить проектную мощность аппаратов на 20 процентов.

Газета помещает выступление станочницы деревообрабатывающего цеха лесозавода Н. Ховриковой, которая рассказывает, что из-за существенных недостатков в организации труда она и некоторые другие рабочие не выполняют норм выработки. Администрация же завода не создает рабочим нормальных условий для выполнения своих социалистических обязательств.

Бюджет шахтерского города

Прокопьевск — один из крупнейших промышленных центров Кузбасса. С каждым годом город растет и развивается. В соответствии с этим растет и его бюджет, увеличиваются ассигнования на просвещение и здравоохранение, на благоустройство и культурные нужды.

Прокопьевская городская газета **«Шахтерская правда»** приводит интересные данные о росте бюджета города. На 1955 год его бюджет утвержден в сумме около 68 миллионов рублей. Это примерно на пять с лишним миллионов рублей больше, чем было ассигновано в прошлом году. Большинство доходов обеспечивается за счет поступления налогов с оборота и отчислений с прибылей социалистических предприятий и хозяйственных организаций. В то же время налоги с населения уменьшаются.

На какие цели будут израсходованы ассигнованные средства по бюджету?

На просвещение, то есть на содержание школ, детских домов, а также на культурные мероприятия горсовет утвердил около 27 миллионов рублей, то есть на 1400 тысяч рублей больше, чем в прошлом году. Эти средства полностью обеспечивают содержание 53 школ всеобуча и 7 школ рабочей молодежи. Количество учащихся увеличится на 3679 человек по сравнению с прошлым годом.

«Наш бюджет, — сообщает газета, — **обеспечивает выполнение директивы XIX с'езда Коммунистической партии Советского Союза о переходе от семилетнего образования на всеобщее среднее образование. В этом году по сравнению с 1950 годом количество средних школ увеличивается более чем в три раза».**

На здравоохранение и социальное обеспечение бюджетом предусмотрено более 35 миллионов рублей. Число коек в больницах, диспансерах, родильных домах и яслях увеличивается в этом году на 380.

На благоустройство города ассигновано свыше двух миллионов рублей. Причем крупные суммы выделяются на оборудование и механизацию коммунальных предприятий. Город получает два новых комфортабельных трамвайных поезда, две поливочные машины.

Читатели одного села

С каждым годом растет культурный уровень тружеников села. Наглядным примером могут служить данные о работе Усть-Сосновской сельской библиотеки Топкинского района.

О деятельности этой библиотеки, о ее читателях, о литературе, которой они интересуются, поместила недавно интересную статью топкинская районная газета **«Ленинский путь».**

Библиотека насчитывает свыше 5 тысяч томов различной литературы. 265 читателей берут книги непосредственно в библиотеке. Помимо этого, выделены четыре передвижки.

Какие же книги читают колхозники? Никанор Афанасьевич Морозов в этом году прочитал уже более 10 книг. Среди них «Степан Разин» Чаплыгина, «Буря» Лациса, «Русский лес» Леонова и другие. Любителями художественной литературы являются колхозники Иван Андреевич Говорухин и его жена Татьяна Михайловна. Каждый из них прочитал в этом году по 7 книг.

У сельской молодежи большая тяга к сельскохозяйственным знаниям. Конюх колхоза Николай Кельчин читает литературу о коневодстве, доярка Агния Тетерина интересуется передовыми методами и достижениями по надою молока. Находят нужную литературу в библиотеке и те, кто учится заочно в вузах и техникумах.

В библиотеке хорошо оформлены книжные выставки, монтажи, которые наглядно и доходчиво пропагандируют опыт передовиков сельского хозяйства. В оформлении их большая заслуга заведующей библиотекой тов. Говорухиной. На период полевых работ она комплектует передвижные библиотечки в тракторные и полеводческие бригады.

Больше продуктов сельского хозяйства

На днях состоялось совещание актива треста совхозов и подсобных хозяйств урса комбината «Кузбассуголь». Совещание отметило, что в прошлом году совхозы и подсобные хозяйства треста добились некоторого улучшения в своей работе. План сева зерновых был выполнен на 106 процентов, овощей и бахчевых культур — на 117, кормовых культур — на 113 процентов. Государственный план хлебосдачи перевыполнен на 21 процент. Поголовье коров увеличилось в течение года на 10 процентов, а свиней — на 1949 голов.

В работе ряда совхозов и подсобных хозяйств допущены и серьезные недостатки. Трест не справился с задачей по увеличению производства сельскохозяйственной продукции на 100 гектаров земельных угодий. Молока, например, на эту площадь было получено только по 214 центнеров при плане 260, мяса — 23,4 центнера вместо 27. Некоторые совхозы и подсобные хозяйства работали нерентабельно и допустили крупные убытки.

Причины этих недостатков кроются в том, что руководители треста недостаточно оперативно вмешивались в дела отстающих совхозов и подсобных хозяйств, слабо оказывали им практическую помощь.

Отмечено также, что далеко не все хозяйства и нынче по-настоящему готовятся к проведению полевых работ. В Прокопьевском и ряде других совхозов и подсобных хозяйств неблагополучно с семенным материалом. Семена имеют повышенную влажность и сорность, низкую всхожесть.

Вскрыв недостатки в работе совхозов и подсобных хозяйств треста, участники совещания наметили пути их устранения и увеличения производства сельскохозяйственной продукции в 1955 году.

Б. ТРАПЕЗНИКОВ.

В колхозных теплицах

Небольшой коллектив тепличного комбината колхоза имени Сталина, Кемеровского района, с любовью ухаживает за растениями.

В результате строгого соблюдения агротехнических правил сбор огурцов в текущем году был произведен на полмесяца раньше, чем в прошлом году. Первые 20 килограммов огурцов были сняты 12 апреля и сданы в торговую сеть горпищеторга. Второй с'ем урожая — 16 апреля — дал уже 51, а третий — около 80 кг.

Звеньевая Нина Герасимова рассказывает: «К первомайскому празднику мы решили сдать в магазины города еще не менее 500 килограммов свежих огурцов.

Нынче колхоз запланировал получить от своего тепличного хозяйства 320 тысяч рублей дохода. Одних только огурцов в текущем сезоне будет выращено 1500 центнеров да 120 центнеров помидоров».

М. ВАСИЛЬЕВ.

НЕ К ЛИЦУ НАМ, ОСИННИКОВСКИМ ШАХТЕРАМ, ОТСТАВАТЬ

Говорят горняки треста „Молотовуголь“

НОВАЯ ТЕХНИКА В ЗАГОНЕ

М. РОЖКОВ,
член комбайновой бригады шахты «Капитальная-2»

Уже длительное время шахта «Капитальная-2» является самой отстающей на Осинниковском руднике. Она не выполнила государственного плана в прошлом году, не справляется с заданием и в этом году. Две трети очистных участков систематически не выполняют планов. 40 процентов навалоотбойщиков не справляются с нормами выработки.

В то время как горняки многих шахт Кузбасса достигают все новых и новых успехов в соревновании за досрочное выполнение пятой пятилетки, наш коллектив продолжает отставать. Это тем более обидно, когда знаешь, что на шахте есть все возможности работать много лучше, выполнять и перевыполнять социалистические обязательства.

Причина плохой работы предприятия, по-моему, кроется прежде всего в том, что начальник шахты т. Гуляев, главный инженер т. Ковальчук и другие ответственные работники поверхностно руководят производством, не бывают на участках и в бригадах, а потому зачастую не знают истинного положения дел на местах, не оказывают горнякам конкретной помощи.

Участок, на котором я работаю, — единственный на шахте, где уголь подрубается комбайном «Донбасс». В действии находится всего одна машина, хотя условия здесь позволяют организовать комбайновую добычу не в одной, а в трех—четырех лавах. Мешает этому отсутствие внимания руководителей шахты к участку. Об этом красноречиво говорит тот факт, что только за последние семь месяцев здесь сменилось четыре начальника.

В машинной лаве у нас работают дружные и опытные бригады. Горняки любят технику, проявляют немало инициативы в своем деле. И когда комбайн идет без задержек — на душе радостно и работа спорится. Но, к сожалению, таких дней бывает очень мало. Машина больше стоит, чем работает. Дело в том, что у нас много разного рода неполадок. Они происходят потому, что во главе участка находятся безинициативные, не знающие дела люди. Был у нас до сентября прошлого года начальником инженер тов. Бубнов. Ничего не скажешь: хорошо шла работа. Он советовался с шахтерами, заботился обо всем. Благодаря этому оперативно решались вопросы, связанные с работой лавы. Сейчас положение совсем иное. Новый начальник участка техник узкой специальности тов. Черторыжский считает, что он все сам знает, пренебрегает советами механизаторов, не учитывает нужд горняков. Его путаные распоряжения только дезорганизуют усилия коллектива. В результате единственный комбайновый участок оказался самым отстающим на шахте.

О недостатках работы как нашего, так и других участков много и горячо говорится на собраниях и совещаниях, которых больше, чем нужно, проводится на предприятии. Но сколько-нибудь действенных мер к тому, чтобы поправить положение дел, руководители не принимают. Вообще надо сказать, что хозяйственные и партийные руководители у нас крайне плохо способствуют стремлению передовых рабочих улучшать производство, не реагируют на их критические замечания.

Как-то возмущенный «порядками», установившимися на участке, я пришел в партийное бюро. Заместитель секретаря партбюро т. Буравихин посоветовал мне единственное: либо изменить свой характер, либо перейти работать на другой участок. Ясно, что после этого говорить по душам с таким партийным руководителем у меня пропала охота.

Приближается 1 Мая. Все трудящиеся стремятся встретить этот праздник новыми успехами в работе и учебе. Таким же желанием живем в эти дни и мы, шахтеры «Капитальной-2». Но отсутствие твердого порядка на шахте мешает высокопроизводительной работе. И было бы очень хорошо, если бы городской комитет партии и руководители треста «Молотовуголь» вмешались в дела на шахте, по-деловому помогли ее коллективу преодолеть отставание, выйти в число передовиков.

Низкая дисциплина труда

А. ТАРАБРИН,
электрослесарь шахты «Шушталепская-1»

Недостатков, которые мешают коллективу нашей шахты выполнять план угледобычи, много. Однако один из них наносит особенно большой ущерб делу. Речь идет об отсутствии на шахте борьбы за укрепление трудовой и производственной дисциплины. У нас нередки факты, когда отдельные рабочие нерадиво относятся к порученному делу, не выполняют распоряжений командиров смен и бригад, появляются на работе в нетрезвом виде, прогуливают. Виноваты в этом и мы, кадровые шахтеры, так как часто не одергиваем как следует нарушителей дисциплины. Но не в меньшей степени несут за это ответственность и руководители шахты, а также партийная и профсоюзная организации.

К чему ведут разболтанность и отсутствие ответственности за порученное дело, можно проследить, например, на участке № 1. Здесь имеются все условия выполнять и перевыполнять план. В выработках у нас установлено большое количество механизмов и различного оборудования. Требуется только высокая организованность в работе, распорядительность со стороны командного состава.

А что получается? Руководители участка нередко «забывают» посылать людей для обслуживания насосов, вода затопляет штреки, останавливает работу в лаве. По халатности механика и некоторых слесарей часто сгорают моторы на приводах, выходят из строя транспортеры. В результате участок недодал свыше тысячи тонн топлива.

Пример организованности и деловитости для горняков должны подавать прежде всего сами командиры производства. Но у нас, к сожалению, они нередко являются нарушителями как трудовой, так и производственной дисциплины. На днях, например, нарушил дисциплину помощник начальника участка т. Заречнев. Ему надо было спуститься в шахту, а он ушел домой. Вызвали второго помощника т. Круглова. Отметившись в табельной о спуске в шахту, он также не появился на рабочем месте горняков. Следуя их примеру, нарушают дисциплину и многие рабочие.

Прогульщики и дезорганизаторы производства подводят коллектив всей шахты. Вместо того, чтобы поднять на борьбу за наведение порядка и укрепление дисциплины широкие горняцкие массы, начальник шахты т. Каминский ограничивается изданием многочисленных приказов, в которых перечисляются нарушения и административные взыскания. Вполне устраивает подобная мера и партийное бюро шахты во главе с тов. Алдохиным, которое в свою очередь мало способствует поднятию уровня воспитательной работы среди шахтеров.

Забывают о завтрашнем дне

К. ШТАПОВ,
забойщик шахты № 9

Горняки нашей шахты работают в сложных горногеологических условиях. Часто встречающиеся нарушения угольных пластов являются большим тормозом в борьбе за выполнение производственных планов. Это положение осложняется и тем, что шахта испытывает постоянный недостаток резервной линии забоев, которая позволяла бы обеспечивать очистные бригады фронтом работы.

Уроки прошлого года учат, что надо постоянно думать о завтрашнем дне шахты, неустанно заботиться о своевременной подготовке резервных лав. Из-за недостатка очистного фронта наш коллектив не раз оказывался в прорыве. Многие тысячи тонн угля по этой причине недодал и участок № 3, на котором я работаю.

Однако острый недостаток очистного фронта мало волнует наших командиров производства и прежде всего начальника шахты т. Немлиенко и главного инженера т. Веремей. Они, как и раньше, считают подготовительные работы третьестепенным делом.

Коллектив нашего участка добывает уголь в лаве № 33-Северная. В качестве резервной у нас должна быть лава № 33-Южная. О подготовке ее разговоры идут не один месяц. И дел то немного: надо только пройти 8 метров сбойки. После долгих препирательств выполнение этой работы поручили участку отдела капитальных работ. Веремей торжественно заверил горняков, что не пройдет и недели, как резервная лава будет готова. Однако начальник участка ОКР т. Цокарев решил организовать работу по собственному «графику». В результате в течение целого месяца было пройдено всего два метра выработки.

И чего больше всего боялись горняки нашего участка, — произошло. Пока тянулась волынка с подготовкой резервной лавы, действующая лава попала в тяжелое нарушение, и бригады оказались без фронта работы. Пришлось срочно самим браться за подготовительные работы, чтобы ускорить выход из затруднения.

В шахтоуправлении заведен порядок — ответственные работники прикрепляются к тому или иному участку. Не берусь судить, какая польза от этого на других участках, но нам от такого порядка не легче. «Прикрепленный» к нашему участку заместитель главного инженера т. Малов пренебрегает даже заходить в нарядную, разговаривать с горняками. Ничего не сделал он для помощи коллективу, когда участок оказался без очистного фронта.

Преодолевая трудности, наш коллектив старается выправить положение. Однако угольный долг продолжает расти. С начала года мы уже недодали свыше 10 тысяч тонн топлива.

Вот во что обходится безответственное отношение руководителей шахты к подготовительным работам.

Надо решительно кончать с этой негодной практикой.

Не используют автотранспорт

Наша автобаза обслуживает не только предприятия Осинниковского рудника, но и отдаленные шахты треста «Молотовуголь». Для вывозки угля на шахту «Томусинская-1-2» посылается по 15—20 большегрузных самосвалов «МАЗ-205» и «ЗИС-585».

Однако используются они крайне плохо. Из-за частых поломок экскаватора на участке открытых работ автомашины вместо положенных 11—13 рейсов делают всего по два—три рейса в смену.

Нередко по распоряжению заместителя начальника шахты тов. Венжика самосвалы используются на второстепенных работах.

Коллектив водителей нашей автобазы горит желанием перевыполнять установленные нормы, но по вине отдельных руководителей мы их выполняем всего на 25—30 процентов.

Г. ЖАРКОВ,
шофер Осинниковской автобазы.

РАДИ ФОРМЫ

Стремясь достойно встретить 1 Мая, шахтеры Осинниковского рудника обсудили имеющиеся резервы и возможности для дальнейшего роста темпов добычи угля. Коллективы 44 очистных участков, начиная предмайское соревнование, решили дать в течение апреля от 100 до 1000 тонн сверхпланового угля. На руднике не нашлось ни одного участка, рабочие которого не выразили бы горячего желания принять активное участие в социалистическом соревновании в честь славного праздника.

В начале апреля в городском комитете партии было созвано совещание по обсуждению перспектив работы шахт в дни предмайского соревнования. Руководители шахт доложили о принятых обязательствах. Командиры «Капитальной-2» заявили, что коллектив шахты даст в апреле 10.500 тонн сверхпланового угля, «Капитальной-1» — 7.200 тонн, «Шушталепской-1» — 4800 тонн, № 9 — 4500 тонн, № 4 — 2700 тонн.

Секретарь горкома партии тов. Свириденко и управляющий трестом тов. Соколов были довольны. Еще бы! Успешное выполнение обязательств позволит отгрузить стране в течение месяца несколько десятков эшелонов сверхпланового топлива.

Один за другим выступали начальники шахт. Словно из рога изобилия лились обещания и заверения. Не говорилось лишь об одном: а как же конкретно руководители предприятий собираются обеспечить горнякам условия для выполнения принятых обязательств?

А между тем именно на этом и надо было заострить внимание участников совещания, так как коллективы очистных участков, принимая на себя столь серьезные обязательства, законно требовали от руководителей предприятий устранения многочисленных помех и недостатков в организации труда и производства.

Формальное отношение к патриотическому стремлению горняков привело к тому, что и после совещания в горкоме партии руководители шахт ничего, по сути дела, не сделали для того, чтобы обеспечить участникам соревнования условия для выполнения принятых обязательств.

Взять, к примеру, шахту «Капитальная-2». Большинство участков здесь в марте не выполнило плана из-за низкого уровня руководства горными работами, высокой аварийности машин и механизмов, плохого обеспечения лав лесом и порожняком. Изменилось ли что-нибудь на шахте в апреле? Нет, не изменилось.

Высокие обязательства, принятые горняками этой шахты, требовали от руководителей предприятия, партийной и профсоюзной организаций обеспечения исключительно четкой работы всех звеньев производства, самого пристального внимания к труду очистных бригад. Но этого не случилось.

Вместо живой организаторской работы на местах, где решается судьба угледобычи, начальник шахты тов. Гуляев, главный инженер тов. Ковальчук и многие другие руководящие работники предпочитают командовать людьми из кабинетов. Редкие гости в забоях и лавах—работники парткома и шахтного комитета профсоюза. Формализм в руководстве соревнованием, отсутствие деловой организаторской работы по созданию горнякам условий высокопроизводительного труда привели к тому, что коллектив шахты не выполняет не только принятых обязательств, но и государственного плана. Угольный долг за 22 дня апреля по шахте превысил 5400 тонн.

Известно, что организация производства по графику цикличности является ключом дальнейшего роста угледобычи. К сожалению, сейчас на руднике об этом забыли. Графики цикличности, если и существуют, то только ради формы. На шахте «Капитальная-1», например, считается, что на график цикличности переведены лавы восьми участков. Но на деле выясняется, что только в двух из них выполняется норматив. И так везде.

Отсутствие чувства ответственности за судьбу принятых горняками обязательств со стороны хозяйственных руководителей, партийных и профсоюзных организаций рудника привели к тому, что две трети всех очистных участков в первой половине апреля не справились даже с выполнением плана угледобычи. Подобного провала горняки Осинниковского рудника еще не знали. Этот факт должен вызвать серьезную тревогу у всех шахтеров треста «Молотовуголь». Горняки Осинниковского рудника могут и должны работать лучше.

Д. МОЛОКОВ.
(Корр. «Кузбасса»).

На днях отправляются в колхозы последние кукурузосажалки — это переоборудованные картофелесажалки «СКГ-4». Теперь во всех сельхозартелях, обслуживаемых Кемеровской МТС, посев кукурузы будет проводиться квадратно-гнездовым способом.

НА СНИМКЕ (слева направо): механик трудоемких процессов В. И. САФОНОВ, участковый агроном Ф. А. ЛЕТУТО, бригадир тракторной бригады колхоза «Широкое поле» А. А. НАРТОВ, бригадир тракторной бригады колхоза имени Андреева Т. П. ЗОЗУЛЯ знакомятся с новой кукурузосажалкой «СК-6».

Фото П. Костюкова.

С ПОМОЩЬЮ ШЕФОВ

Шефство коллектива Беловского строительного управления треста «Ленинскшахтострой» над колхозом имени Ильича началось три года назад. В первый год оно носило эпизодический характер, не было никакой системы в оказании помощи колхозу.

Осенью 1953 года, после решения сентябрьского Пленума ЦК КПСС, партийное бюро стройуправления (секретарь тов. Горбаль) вынесло вопрос о шефстве на обсуждение открытого партийного собрания. На него пригласили коммунистов из колхозной парторганизации.

Собрание было бурным. Коммунисты критиковали формализм и стихийность шефства, вскрывали такие недостатки, как отсутствие повседневной связи с колхозом, политического и культурного влияния городских товарищей на селе. Коллектив управления не знал о нуждах подшефного колхоза.

Коммунисты обязали партийных и хозяйственных руководителей составить годовой план шефства, в котором следует предусмотреть хозяйственные, политические и культурные мероприятия, назвать конкретных их исполнителей.

Когда такой план был составлен, его обсудили на об'единенном совещании партийных бюро.

Содружество промышленного предприятия с колхозом стало после этого носить конкретный и, главное, целеустремленный характер. Быстро обнаруживались и плоды такого шефства. Без ущерба для производства строительное управление к марту прошлого года построило первую в районе теплицу, изготовило 300 парниковых рам с парубнями к ним. Построен и полностью оборудован тракторный вагончик. Комсомольцы собрали для трактористов библиотеку, помогали выпускать стенную газету.

В колхозе имени Ильича в запущенном состоянии находилось животноводство. Скотные дворы требовали ремонта, уже в марте кончились запасы грубых кормов, не хватало лошадей для вывозки сена и соломы с полей.

Партбюро управления сообщило коммунистам о положении в подшефной сельхозартели, и они живо откликнулись на нужды колхозников. Около ста коммунистов и беспартийных строителей выехали в воскресенье в артель, туда же послали гусеничный трактор с волокушей. Одни возили с полей сено и солому (ее добывали из-под снега), другие перестилали полы, крыши, делали рамы на скотных дворах. Работа шла рука об руку с колхозниками. Крепла дружба. Шефы помогли колхозу сохранить весь скот.

Весной прошлого года в колхозе возникли новые трудности. В борьбе за повышение урожайности надо было, кроме всего прочего, улучшить сушильное хозяйство, послать как можно больше людей на поле, создать условия для работы женщинам, имеющим детей. Следовало, прежде всего, механизировать трудоемкие процессы на сушилках, скотных дворах, открыть детские ясли.

И тут на помощь пришли шефы. Кандидат в члены партии механик Бизенков и бригадир Абрамов возглавили бригаду строителей, которая в короткие сроки реконструировала сушилки. Стройуправление без ущерба для себя выделило трансформатор, два электромотора. В механическом цехе сделали ковш и другие детали трансмиссии. Механизация сушилки позволила почти наполовину сократить обслуживающий персонал.

Трудно перечислить все, что сделали шефы. В уборочную кампанию они помогли убрать хлеб, картофель, выкопали 4 силосные ямы, зацементировали их стены... Об'ем работ за одно лето можно выразить в трудодням, их насчитывается немало — 8858.

Одновременно на селе велась политическая и культурно-воспитательная работа. Секретарь партбюро Горбаль, воспитатель общежития Кислов, заместитель начальника управления Сокол выезжали на полевые станы с докладами. Коллектив художественной самодеятельности выступал с концертами, художники помогли оформить полевые станы и тракторные вагончики наглядной агитацией.

Наступила новая весна. Коммунисты обеих парторганизаций решили подвести итоги шефства с тем, чтобы в дальнейшем помогать колхозу быстрее выполнить решения январского Пленума ЦК КПСС.

В марте на об'единенном открытом партийном собрании, обсуждавшем вопрос о решениях январского Пленума и задачах партийных организаций, коммунисты вскрыли серьезные недостатки не только в вопросах шефства, но и в работе правления колхоза и его председателя тов. Колбухова.

На собрании говорили, что шефство нередко превращалось в опеку. Начальник строительного управления тов. Хорошилов подчас подменял председателя колхоза тов. Колбухова в руководстве уборочными работами. Городские коммунисты подметили недостатки в работе сельской партийной организации.

Плотник тов. Мочалкин отметил плохой подбор и расстановку руководящих кадров в колхозе. Среди бригадиров есть еще люди, которые не болеют за колхозное дело, пьянствуют, не выходят на работу. Так, бригадир Журавлев во время уборочной по 5 дней не являлся в поле.

Бригадир управления тов. Шатилов рассказывал, что в колхозе не научились использовать технику. Картофелекопалка стояла без действия, а картофель убирали вручную. В колхозе начали важное дело — посеяли кукурузу, но убрали ее плохо, не использовали всю для закладки силоса. Силосная яма осталась незаваленной на зиму, а кукурузная масса сгнила в поле.

Критике подверглись и хозяйственные руководители, и партийное бюро стройуправления.

Некоторые коммунисты на этом же собрании из'явили желание пойти на работу в подшефный колхоз. Мастер-строитель тов. Шатилов просил назначить его бригадиром строительной бригады колхоза. Просьба его была удовлетворена.

Партийное собрание показало, что городские коммунисты глубоко проникнуты заботой о нуждах колхозного производства, проявляют готовность личной работой бороться за укрепление сельского хозяйства страны.

На собрании утвердили новый план шефства. Он целиком подчинен решениям Пленумов ЦК КПСС о дальнейшем крутом под'еме сельского хозяйства. Шефы предусматривают, кроме хозяйственной и технической помощи, провести в колхозе большую массово-политическую, культурно-воспитательную работу. Вот некоторые пункты плана.

Помочь колхозу имени Ильича изготовить еще две секции теплиц с паровым отоплением, оборудовать овощехранилище, изготовить железобетонные парубни для парникового хозяйства, провести водопровод на животноводческие фермы, выделить комплект кузнечного инструмента, выстроить новый клуб, выделить постоянную лекторскую группу для чтения лекций и докладов в колхозе.

В эти дни план шефства энергично претворяется в жизнь. Уже полностью выполнены работы по парниковому хозяйству. Установлен котел для отопления теплиц.

Планомерное, целеустремленное шефство дает хорошие результаты. Быстро укрепляется и растет колхоз. В прошлую осень он полностью рассчитался с государством по всем видам поставок; богатым получился и колхозный трудодень. Артель получила почти 1,5 млн. рублей чистой прибыли.

Большие задачи стоят перед подшефным колхозом. Нынче будет увеличена посевная площадь зерновых, идет подготовка к посеву кукурузы на больших площадях, вырастет поголовье общественного скота.

Беловское управление систематически повышает производительность труда, улучшает качество и снижает стоимость строительства. Коллектив этого предприятия выступил инициатором соревнования за досрочную сдачу шахт в эксплуатацию. Ему присуждено Красное знамя горкома партии и горисполкома.

Н. МОЖЕЙКО,
инструктор Беловского горкома КПСС.

Ценная инициатива школьников

ЮРГА, 25 апреля. (Корр. «Кузбасса»). Попереченская семилетняя школа в прошлом году оказала большую помощь сельхозартели «Вперед к коммунизму». Весной учащиеся посадили квадратно-гнездовым способом 40 гектаров картофеля, а осенью убрали 30 гектаров этой культуры.

Нынче ребята решили посадить своими силами 0,5 гектара кукурузы на семена и 20 гектаров картофеля. У себя в огороде каждый учащийся посадит по 20 корней кукурузы. Весь урожай семян они отдадут колхозу «Вперед к коммунизму». Кроме того, школьники будут ухаживать за десятью гектарами колхозной кукурузы.

Через городскую газету «По ленинскому пути» учащиеся Попереченской школы призвали всех школьников Юргинского района последовать их примеру.

Экономить материалы на предприятиях транспорта

Соревнование за экономию и бережливость на железнодорожных предприятиях Кузбасса приобретает все больший размах. Рабочие, инженеры, техники, изыскивают и используют новые возможности для снижения производственных и эксплуатационных затрат.

При ремонте вагонов больше всего расходуется лесоматериала. Естественно, что экономное расходование его — дело важное. Новокузнецкое товарное депо (начальник тов. Шадрин) прежде допускало большой перерасход леса. Руководители депо не боролись за экономное использование старых материалов, за бережное отношение к ним при разборке вагонов, поставленных на ремонт.

Однако уже в 1954 году, когда лишь частично внедрили новый метод раскроя пиломатериалов, в ремонтных бригадах выделили специальных людей, отвечающих за сохранность деревянных деталей, снимаемых с ремонтируемых вагонов, а в деревообделочном цехе организовали специальный узел по разборке и ремонту старых бортов — результат не замедлил сказаться. Перерасход был ликвидирован. В феврале в ход пошел старый пиломатериал, что сберегло 8500 рублей. Кроме того, собрали 100 килограммов болтов и 50 килограммов гаек.

В вагонном депо станции Кольчугино (начальник тов. Цукерман) в течение нескольких лет также допускали систематический перерасход материалов и запасных частей. И здесь, развернув социалистическое соревнование за их экономию, сберегли много листового и кровельного железа, гвоздей, леса. Хорошо относятся к народному добру в вагонных депо Тайга и Топки.

И все же источники экономии материальных ресурсов использованы далеко не полностью.

В Новокузнецком вагонном депо сожжено более 300 кубометров старого леса. А в это время материальный склад Новокузнецкого отделения закупал у лесных организаций города отходы пиломатериала для производственных нужд.

Технические отделы депо не продумали вопросов технологии разборки вагонов, поставленных на ремонт. Здесь мало специального инструмента и приспособлений, обеспечивающих сохранность снимаемых металлических и деревянных деталей. Очень плохо учитывается экономия, достигаемая отдельными рабочими и бригадами. Передовой опыт не популяризируется и не поощряется.

Соревнование за рациональное использование материалов и внедрение более экономичных технологических процессов все еще не стало массовым. Не используют свои резервы по экономии металла в Тайгинском паровозном депо (начальник тов. Солянкин). Здесь не сокращены припуски при ковке деталей, подшипники и другие запасные части из цветного литья отливаются с большим расходом металла.

Борьба за сбережение материалов — важное условие дальнейшего удешевления перевозок. Этот резерв надо использовать полностью.

Г. ГЕЛЬБАХ,
старший ревизор службы материально-технического обеспечения Томской дороги.

Забытый поселок металлургов

В рабочем поселке Точилино, являющемся частью г. Сталинска, живут главным образом металлурги. Кажется, все здесь хорошо. Но стоит поговорить с жителями поселка, как выясняется, что водопровод работает плохо.

Трудно у нас приобрести уголь для отопления квартир.

Улицы почти не освещаются, и в темные ночи, идя со смены, непременно попадаешь в грязь.

...Гудок извещает о конце смены. Рабочие моются и спешат к трамвайной остановке. Ждут трамвай № 4, который идет в Точилино, час и два, пока не узнают, наконец, что размыло насыпь и трамвая не будет. Ничего не поделаешь, приходится идти пешком.

Три года в поселке строится клуб металлургов, но неизвестно, когда он будет сдан в эксплуатацию.

Поселок металлургов стоит в стороне от глаз руководителей города и комбината. Вероятно поэтому ему не уделяют достаточного внимания. А надо бы.

И. ПАЛЬЧУН,
рабочий среднесортного цеха Кузнецкого металлургического комбината.

Бюрократические отписки вместо помощи

Колхозники сельхозартели имени Кирова, Крапивинского района, еще в 1953 году ставили вопрос перед «Сельэлектро» об установлении в колхозе трансформатора мощностью в 100 киловатт.

Долгое время на нашу просьбу не было никакого ответа. Но вот в январе 1954 года «Сельэлектро» ответило нам, что оно включает заявку артели в план работ на 1954 год. Не знаем, было это сделано или нет, но трансформатор у нас остался прежний. Переписки было много, всего не пересказать. А кончилось все это тем, что 21 марта 1955 года колхоз получил еще одно отношение из Кемеровской областной конторы «Сельэлектро». В нем вписано, что «по техническим возможностям нагрузки на Тарадановском фидере при существующих проводах...» и т. д. Словом, нам дали понять, что ничего не будет сделано. А по поводу проекта реконструкции Тарадановского фидера пригласили обратиться в проектную контору (гор. Кемерово, ул. Ленина, № 34). Подписал бумагу А. Осипов.

Прочли мы это отношение, и перед нами вновь возник, как говорят, во весь рост вопрос: будет ли когда-нибудь конец бюрократическим отпискам?

Н. ИГНАШИН,
председатель колхоза имени Кирова, Крапивинского района.

К пребыванию Советской правительственной делегации в Польше

ВАРШАВА, 23 апреля. (ТАСС). Сегодня Советская правительственная делегация во главе с первым секретарем Центрального Комитета КПСС тов. Н. С. Хрущевым, находящаяся в Польской Народной Республике по случаю десятилетия подписания Советско-Польского Договора о дружбе, взаимной помощи и послевоенном сотрудничестве, прибыла в Краков.

Вместе с делегацией в Краков прибыли первый секретарь Центрального Комитета Польской об'единенной рабочей партии Болеслав Берут и заместитель председателя Совета Министров и министр национальной обороны маршал Польши К. Рокоссовский.

Делегацию сопровождает временный поверенный в делах СССР в Польше И. А. Мельник.

На аэродроме прибывших гостей встречали секретарь Центрального Комитета Польской об'единенной рабочей партии Б. Матвин, заместители председателя Совета Министров Польской Народной Республики П. Ярошевич и С. Ендриховский, министр промышленного строительства Ч. Бомбинский, член Центрального Комитета ПОРП В. Титков, представители воеводского и городского комитетов ПОРП, воеводского и городского Народных советов, а также делегации трудящихся.

Днем Советская правительственная делегация посетила металлургический комбинат имени В. И. Ленина в Новой Гуте. Гости осмотрели законченные строительством об'екты и ознакомились с ходом строительно-монтажных работ на комбинате. Делегацию сопровождал главный директор комбината А. Чехович.

По случаю приезда Советской правительственной делегации в одном из цехов комбината состоялся митинг рабочих и строителей. Гостей горячо приветствовал секретарь партийного комитета комбината Ваврикевич. Главный директор комбината А. Чехович выразил глубокую благодарность советским народам за братскую помощь в строительстве комбината.

Бурной овацией встретили собравшиеся выступление главы Советской правительственной делегации первого секретаря Центрального Комитета КПСС тов. Н. С. Хрущева, который передал коллективу комбината сердечные поздравления от Коммунистической партии Советского Союза и советских народов и пожелал ему дальнейших успехов в труде. Тепло было встречено выступление члена делегации белорусского поэта Максима Танка.

Вечером президиумы воеводского и городского Народных советов устроили прием в честь Советской правительственной делегации, возглавляемой первым секретарем Центрального Комитета КПСС тов. Н. С. Хрущевым, и в честь первого секретаря Центрального Комитета ПОРП Болеслава Берута.

ВАРШАВА, 24 апреля. (ТАСС). Советская правительственная делегация во главе с первым секретарем Центрального Комитета Коммунистической партии Советского Союза тов. Н. С. Хрущевым, находящаяся в Польской Народной Республике в связи с 10-летием подписания Советско-Польского Договора о дружбе, взаимной помощи и послевоенном сотрудничестве, осмотрела Краков, в том числе старинный памятник польской национальной архитектуры Вавель. Делегация посетила выставку выдающихся произведений польского художника Вита Ствоша, расположенную в Вавеле.

Сегодня Советская правительственная делегация возвратилась в Варшаву. Вместе с делегацией в Варшаву прибыл первый секретарь Центрального Комитета Польской об'единенной рабочей партии Болеслав Берут и заместитель председателя Совета Министров и министр национальной обороны маршал Польши К. Рокоссовский.

В Варшаву возвратился также временный поверенный в делах СССР в Польше И. А. Мельник, сопровождавший Советскую правительственную делегацию.

Присвоение Маршалу Советского Союза И. С. Коневу звания почетного гражданина г. Кракова

ВАРШАВА, 23 апреля. (ТАСС). Сегодня в Кракове состоялась торжественная чрезвычайная сессия городского Народного совета. Сессия единодушно решила в ознаменование выдающихся заслуг Маршала Советского Союза И. С. Конева в освобождении Кракова от гитлеровских захватчиков и в сохранении города от разрушения присвоить ему звание почетного гражданина города Кракова.

Усилить борьбу за аннулирование парижских соглашений

Совещание представителей социал-демократической партии Германии

БЕРЛИН, 24 апреля. (ТАСС). По сообщению газеты «Нейес Дейчланд», на днях в Лейпциге состоялось совещание 267 деятелей социал-демократической партии Германии (СДПГ), представителей окружных, районных и общинных организаций СДПГ Западной Германии и Западного Берлина. В работе совещания приняли участие также представители Германской Демократической Республики — обер-бургомистр Большого Берлина Ф. Эберт, известный деятель немецкого рабочего движения О. Бухвиц, Г. Леман и др.

На совещании обсуждался вопрос о воссоединении Германии. Участники совещания единодушно подчеркивали, что воссоединение Германии невозможно без отказа от парижских военных соглашений и что основной задачей рабочего класса является борьба за аннулирование этих соглашений.

На совещании была принята резолюция, в которой отмечается, что в связи с ратификацией парижских соглашений обстановка существенным образом меняется и что восстановление единства Германии может быть осуществлено лишь при условии отказа от этих соглашений. Новый вермахт, во главе которого будут стоять гитлеровские генералы, указывается в резолюции, станет орудием подавления рабочего движения.

Реакционное большинство бундестага, указывается далее в резолюции, ратифицировало парижские военные соглашения вопреки воле большинства немецкого народа. Мы, социал-демократы, заявляем: для нас не могут быть обязательными решения, принятые в бундестаге врагами рабочего движения и народа.

Для того, чтобы обеспечить мирное развитие нашего отечества, указывается в резолюции, СДПГ должна проводить политику соглашения со всеми народами Европы и создания системы коллективной безопасности. Первым шагом на этом пути должно быть соглашение немцев между собой. Необходимо соглашение с Германской Демократической Республикой и ее рабочими организациями, если социал-демократия хочет серьезно бороться за безопасность европейских народов.

Резолюция призывает всех социал-демократов Германии бороться за аннулирование парижских соглашений.

«Мы заинтересованы во всеобщем разоружении и запрещении атомного оружия», — говорится в заключение резолюции.

Подготовка к Всемирной ассамблее представителей миролюбивых сил

ХЕЛЬСИНКИ, 23 апреля. (ТАСС). Как сообщают газеты, в открывающейся 22 мая в Хельсинки Всемирной ассамблее представителей миролюбивых сил примут участие свыше 2 тысяч делегатов из более чем 80 стран. О своем участии в ассамблее уже сообщили представители 61 страны.

Сбор подписей под Обращением Всемирного Совета Мира

ЛИВАН И СИРИЯ

БЕЙРУТ. (ТАСС). В Ливане развернулась кампания по сбору подписей под Обращением Всемирного Совета Мира против подготовки атомной войны. Как сообщает газета «Аль-Ахбар», Обращение уже подписали десятки тысяч ливанцев.

Комитет сторонников мира Бейрута решил провести с 17 по 24 апреля «Неделю мира», во время которой специально созданные «комиссии мира» будут проводить сбор подписей среди населения Бейрута и его окрестностей.

Газета «Аль-Ахбар» сообщает, что в Сирии также успешно проходит кампания по сбору подписей под Обращением Всемирного Совета Мира. Обращение подписали, в частности, 83 из 142 депутатов парламента и другие видные деятели Сирии.

НОРВЕГИЯ

ОСЛО. (ТАСС). В Норвегии начался сбор подписей под Обращением Всемирного Совета Мира. Как сообщает газета «Фрихетен», сбор подписей идет успешно по всей стране.

В Осло прогрессивная молодежь проводит сбор подписей, обходя квартиры жителей города.

На днях в городе Тронхейме состоялся многолюдный митинг, посвященный сбору подписей. После митинга многие присутствовавшие подписали Обращение.

«Фрихетен» сообщает, что рабочие предприятия «Осло свейсебедрифт» обсудили на своем митинге Венское Обращение и единогласно решили поддержать его.

ФИНЛЯНДИЯ

ХЕЛЬСИНКИ. (ТАСС). В Финляндии успешно проходит сбор подписей под Обращением Всемирного Совета Мира о запрещении атомного и водородного оружия. Имеются деревни, предприятия и организации, в которых все граждане подписали Обращение.

Снижение цен в Польше и Болгарии

ВАРШАВА, 23 апреля. (ТАСС). Газеты опубликовали решение Центрального Комитета Польской об'единенной рабочей партии и Совета Министров Польской Народной Республики о снижении с 24 апреля 1955 года розничных цен на продовольственные и промышленные товары, а также цены за некоторые услуги.

Новое снижение розничных цен принесет населению экономию около 4 миллиардов злотых в год.

СОФИЯ, 23 апреля. (ТАСС). Совет Министров Народной Республики Болгарии и Центральный Комитет Болгарской коммунистической партии приняли сегодня постановление о снижении с 25 апреля единых государственных розничных цен на товары народного потребления.

В результате нового, пятого по счету снижения цен трудящиеся Болгарии получат за год более 650 миллионов левов выгоды, если учитывать приобретение товаров лишь в государственных и кооперативных магазинах.

Возложение венков на могилы советских граждан, погибших в Голландии от руки фашистов

ГААГА, 23 апреля. (ТАСС). Вчера советский военный атташе в Голландии полковник Каталов и военно-морской атташе капитан первого ранга Сухоручкин возложили венки на могилы советских граждан, расстрелянных и замученных немецкими фашистами в застенках концентрационного лагеря близ города Амерсфорт.

Бургомистру и общественности города Амерсфорта была выражена признательность за то, что голландский народ чтит память погибших советских граждан и воздвиг памятник на их могиле и обелиск на месте расстрела.

Венки на могилы советских граждан были возложены также бургомистром Амерсфорта г-ном Молендайком и представителем комитета по охране памятников жертвам войны.

На Конференции стран Азии и Африки

БАНДУНГ, 24 апреля. (Спец. корр. ТАСС). Сегодня вечером открылось заключительное пленарное заседание Конференции стран Азии и Африки. Секретариат конференции сообщил о том, что в адрес конференции поступило много приветственных телеграмм, в том числе от Президиума Великого Народного Хурала Монгольской Народной Республики и от Верховного Народного Собрания Корейской Народно-Демократической Республики. Затем председатель конференции Састроамиджойо попросил генерального секретаря конференции Руслана Абдулла Гани огласить текст совместного коммюнике конференции. Под продолжительные, бурные аплодисменты и приветственные возгласы участники конференции единодушно одобрили совместное коммюнике.

После одобрения коммюнике выступили премьер-министр Бирмы У Ну, премьер Государственного совета КНР Чжоу Эньлай, премьер-министр Индии Неру, премьер-министр Египта Насер, премьер-министр Пакистана Мохаммед Али, заместитель премьер-министра Демократической Республики Вьетнам Фам Ван Донг, представители Ирана, Ирака, Филиппин и других стран.

Премьер-министр У Ну отметил, что положительное значение конференции состоит не только в том, что на ней были приняты важные решения, но также и в том, что на ней впервые встретились представители стран Азии и Африки, которые получили возможность познакомиться друг с другом и обменяться мнениями, что неизбежно должно привести к лучшему взаимопониманию между ними. Наша конференция, заявил У Ну, является конкретным примером мирного сосуществования стран с различными политическими системами.

Следующим выступил премьер Государственного совета Китайской Народной Республики Чжоу Энь-лай. Он заявил:

«Уважаемый председатель, уважаемые делегаты!

Наша конференция добилась успеха. Прежде всего от имени делегации Китайской Народной Республики я хотел бы поблагодарить пять стран Коломбо за их инициативу по созыву этой конференции, наших дорогих хозяев — президента, народ и правительство Индонезийской республики за их радушный прием, председателя нашей конференции — премьер-министра Индонезии за его усилия, всех делегатов за их сотрудничество, совместный секретариат конференции, а также весь персонал, принимавший участие в конференции, за его неоценимый вклад.

Успех конференции заключается в налаживании и укреплении взаимопонимания между странами Азии и Африки и в достижении соглашений по ряду важных вопросов. Этот успех во многом будет способствовать нашей общей задаче сопротивлению колониализму, защите всеобщего мира и дальнейшему укреплению дружественного сотрудничества между нами. Эта конференция в значительной мере оправдала надежды народов Азии и Африки, а также всего мира.

Эта конференция также показала, что наши страны по-разному подходят ко многим вопросам и придерживаются в этих вопросах различных взглядов. Мы также частично обсудили наши разногласия. Однако эти различные подходы и взгляды не помешали нам придти к общему согласию. Мы смогли достичь такого успеха в сопротивлении колониализму, защите всеобщего мира и содействии политическому, экономическому и культурному сотрудничеству благодаря тому, что у нас, народов стран Азии и Африки, одна и та же судьба и одни и те же желания.

Я хотел бы еще раз заявить, что по этой же причине китайский народ выражает свою полную солидарность и поддержку борьбе народов Алжира, Марокко и Туниса за самоопределение и независимость, борьбе арабов в Палестине за права человека, борьбе индонезийского народа за восстановление суверенных прав Индонезии на Западный Ириан и справедливой борьбе за национальную независимость и свободу, которую ведут народы Азии и Африки с целью избавления от колониализма.

Я хочу указать далее, что декларация о содействии всеобщему миру и сотрудничеству, принятая этой конференцией, будет способствовать ослаблению международной напряженности и прежде всего напряженности на Дальнем Востоке. По нашему мнению, полное осуществление соглашений о восстановлении мира в Индо-Китае должно быть гарантировано заинтересованными сторонами. Что же касается мирного об'единения Кореи, то заинтересованные стороны должны стремиться к разрешению этого вопроса в кратчайший срок путем переговоров. Китай и США должны встретиться и вступить в переговоры с целью разрешения вопроса об ослаблении и ликвидации напряженного положения в районе Тайваня. Однако это ни в малейшей степени не должно отразиться на справедливом требовании китайского народа осуществить свое суверенное право на освобождение Тайваня. И, наконец, я надеюсь, что с этого момента контакт между странами Азии и Африки, а также дружественное общение между нашими странами станет еще более тесным. Я желаю всем делегатам доброго здоровья и благополучного возвращения на родину».

НЬЮ-ЙОРК, 24 апреля. (ТАСС). По сообщению корреспондента агентства Юнайтед Пресс из Бандунга, Политический подкомитет Конференции стран Азии и Африки принял резолюцию, призывающую ко всеобщему разоружению и полному запрещению производства, испытания и применения ядерного и термоядерного оружия.

Резолюция гласит:

«Конференция стран Азии и Африки, учитывая существующую опасную напряженность международного положения и опасности, грозящие всей человеческой расе в случае возникновения мировой войны, в которой была бы использована разрушительная сила всех видов вооружения, включая ядерное и термоядерное оружие, обращает внимание всех стран на ужасные последствия, которые повлекла бы за собой такая война.

Конференция считает, что разоружение и запрещение производства, испытания и применения ядерного и термоядерного оружия войны крайне необходимы для избавления человечества и цивилизации от страха и перспектив полного уничтожения.

Конференция считает, что долг собравшихся здесь стран Азии и Африки по отношению к человечеству и цивилизации заключается в том, чтобы об'явить о своей поддержке запрещения этих видов оружия и обратиться к странам, которых это касается в первую очередь, и к мировому общественному мнению с призывом осуществить такое запрещение и что с этой целью должны быть приложены быстрые и решительные усилия в ожидании полного запрещения производства ядерного и термоядерного оружия. Данная конференция призывает все заинтересованные державы достигнуть соглашения о прекращении испытаний этих видов оружия.

Конференция заявляет, что всеобщее разоружение совершенно необходимо для сохранения мира, и призывает Организацию Об'единенных Наций приложить дальнейшие усилия с целью добиться всеобщего регулирования, ограничения и сокращения вооруженных сил и вооружений и контроля над ними, включая запрещение производства, испытания и применения всех видов оружия массового уничтожения, и установить с этой целью эффективный международный контроль».

Предложение Неру на конференции в Бандунге

НЬЮ-ЙОРК, 24 апреля. (ТАСС). Как передает бандунгский корреспондент агентства Юнайтед Пресс, на Конференции стран Азии и Африки премьер-министр Индии Неру предложил участникам конференции призвать великие державы прекратить производство атомных и водородных бомб.

Неру представил проект предложения, который, в случае его принятия, будет означать, по словам корреспондента, что конференция выступает против ядерного оружия любых видов.

В проекте предложения Неру говорится, что, «по мнению данной конференции, никакое опасение, опасность или страх не могут оправдать применения этого оружия в войне.

Поэтому конференция обращается ко всем великим державам с горячим призывом принять решение не применять это оружие в войне и прекратить его производство.

Конференция особенно призывает прекратить по взаимному согласию всякие испытания ядерного и термоядерного оружия и экспериментальные ядерные взрывы».

Проект рекомендует также запретить бактериологическую войну и применение тактического атомного оружия.

ДЕЛИ, 24 апреля. (ТАСС). Радио Дели передает, что, по сообщению агентств, Политический комитет Конференции стран Азии и Африки в Бандунге принял резолюцию, внесенную Индией и требующую запрещения атомного оружия.

Мотоциклетный пробег Варшава — Москва — Варшава

В ознаменование десятилетия со дня подписания Договора о дружбе, взаимной помощи и послевоенном сотрудничестве между СССР и Польской Народной Республикой проводятся встречные мотопробеги советских и польских мотоциклистов.

24 апреля на площади перед зданием Московского государственного университета имени М. В. Ломоносова на Ленинских горах собрались многочисленные представители столичных предприятий, учреждений, учебных заведений, ДОСААФ и других спортивных обществ.

Площадь украшена Государственными флагами Советского Союза и Польской Народной Республики. На алых полотнищах начертаны на польском и русском языках слова: «Братский привет польскому народу, успешно борющемуся за построение социалистического общества!».

Ровно в девятнадцать часов один за другим прибывают на площадь спортсмены Польши — участники мотоциклетного пробега Варшава—Москва—Варшава. Команда выстроилась. В ее составе студент Мирослав Павляк, техник Збигнев Балук, сапожник Бронислав Хебда, юрист Ежи Ставожинский, инженер Кшыштоф Сливинский и другие. Дорогим гостям девушки — члены ДОСААФ Москвы преподносят букеты живых цветов.

В честь юбилейного мотоциклетного пробега состоялся митинг, который открыл председатель Московского городского комитета ДОСААФ А. Я. Сергеев.

Оркестр исполнил Государственные гимны Польской Народной Республики и СССР.

Затем с приветственными речами выступили заместитель председателя Центрального комитета ДОСААФ СССР К. Мельник и представитель Посольства Польской Народной Республики в СССР И. Ковальский. От имени польских спортсменов — участников пробега Варшава—Москва—Варшава выступил командор пробега заместитель председателя Главного правления Лиги друзей солдата Польской Народной Республики М. Кавецкий.

От имени спортсменов столицы польских мотоциклистов приветствовала мастер спорта Г. Коновалова. Спортсмены двух добровольных обществ «Торпедо» и «Спартак» преподнесли польским мотоциклистам вымпел.

Польская команда мотоциклистов — участница пробега Варшава—Москва—Варшава пробудет в Москве несколько дней.

☆☆☆

24 апреля в Варшаву прибыла команда советских мотогонщиков — участников многодневного пробега по маршруту Москва—Варшава — Москва, организованного в ознаменование 10-й годовщины Советско-Польского Договора о дружбе, взаимной помощи и послевоенном сотрудничестве.

Польская столица украшена красными и бело-красными флагами. На центральных улицах города, по которым следовали советские спортсмены, собрались тысячи варшавян, горячо приветствовавших мотогонщиков.

На Варшавском ипподроме состоялась торжественная встреча советских спортсменов. На стадионе собралось более 30 тысяч трудящихся. Команду спортсменов ДОСААФ тепло приветствовали заместитель председателя Лиги друзей солдата Польской Народной Республики С. Минорский и заместитель председателя главного комитета физической культуры П. Процек.

Руководитель советской команды Ф. С. Вишневецкий передал сердечные поздравления трудящимся Варшавы от спортсменов Советского Союза.

(ТАСС).

На первенство страны по футболу

24 апреля в ряде городов состоялись очередные состязания на первенство страны по футболу между командами мастеров класса «А».

На Киевском стадионе имени Н. С. Хрущева встретились команды «Динамо» (Киев) и «Локомотив» (Москва). Игра закончилась вничью со счетом 0:0.

В Сталино состоялась встреча футболистов «Шахтер» (Сталино) и ЦДСА (Москва). Победу одержали армейцы со счетом 2:1.

Куйбышевская команда «Крылья Советов» принимала у себя динамовцев Тбилиси. Игра закончилась вничью — 0:0.

С ничейным результатом 1:1 закончилась также игра спартаковцев Минска с московскими динамовцами.

(ТАСС).

Зам. редактора Г. В. ВАНЧУГОВ.

ОБЛДРАМТЕАТР

26 апреля — ОБВИНЕНИЕ.

Начало спектакля в 8 часов вечера.

Абонементы действительны до 30 апреля.

ТЕАТР МУЗКОМЕДИИ

26 апреля — ЧУЖОЙ РЕБЕНОК.

Начало спектакля в 8 часов вечера.

КИНОТЕАТР «МОСКВА»

Сегодня — **Русский вопрос** (9 ч.), **Милый друг** (10-40, 12-40, 14-40, 16-40, 18-40, 20-40, 22-40), **Дочь степей** (9, 12-40, 16-20, 20), **Сирена** (11, 14-40, 18-20, 22).

В ближайшие дни выпускается на экраны кинотеатров и клубов Кузбасса новый художественный фильм

(По мотивам романа Э. Войнич).

Производство ордена Ленина киностудии «Ленфильм», 1955 год.

Ваши родные и друзья ждут от Вас поздравлений с наступающим праздником Первого мая!

На телеграфе и в отделениях связи открыт прием поздравительных телеграмм,

которые вручаются адресатам в установленный отправителем день. Например: «Вручить Первого мая».

Дополнительной платы за вручение телеграммы в установленный срок и за слова, указывающие день доставки ее адресату, не взимается.

ПОДАВАЙТЕ ПОЗДРАВИТЕЛЬНЫЕ ТЕЛЕГРАММЫ ЗАБЛАГОВРЕМЕННО, и они будут вручены в установленный вами день.

ВЫ МОЖЕТЕ ПОЗДРАВИТЬ СВОИХ РОДНЫХ И ДРУЗЕЙ ПО МЕЖДУГОРОДНОМУ ТЕЛЕФОНУ.

Междугородной телефонной станцией открыты дополнительные связи на Москву, Ленинград, Новосибирск, Томск, Красноярск, Ленинск-Кузнецкий, Мариинск, Анжеро-Судженск, Тайгу, Яшкино, Белово, Юргу, Ижморку, Яю, Топки и др.

В праздничные дни **междугородная телефонная станция может быстро предоставить разговор с любым городом** Советского Союза.

С 00 до 7 часов утра разговоры проводятся со скидкой 50 процентов стоимости. С квартирных телефонов заказы на разговоры и телеграммы принимаются в кредит.

Пользуйтесь услугами телеграфа и междугородным телефоном.

УДОБНО! БЫСТРО! ДЕШЕВО!

АДРЕС РЕДАКЦИИ И ИЗДАТЕЛЬСТВА: г. Кемерово, ул. Сталина, № 66 **ТЕЛЕФОНЫ:** редактора 2-24, заместителя редактора 8-05, секретаря 2-53, секретариата 4-85, **отделов редакции:** партийной жизни 8-63, пропаганды 8-63, обзоров местной печати 14-21, угольного 1-21, промышленности и транспорта 2-37, сельскохозяйственного 4-57, культурно-бытового 15-36, информации 14-21, отдела писем 11-52, отдела об'явлений 6-83, ночной прием информаций 1-21, бухгалтерии 6-83 технического секретаря 15-67 директора типографии 3-96

ОП01043. Типография «Кузбасс» облполиграфиздата. Тираж 110.000. Заказ № 11698.