801389
Кемеровская областная
БИБЛИОТЕКА
Газетно-журнальный
фонд

Пролетарии всех стран, соединяйтесь!

Кузбасс

ОРГАН КЕМЕРОВСКОГО ОБЛАСТНОГО И ГОРОДСКОГО КОМИТЕТОВ КОММУНИСТИЧЕСКОЙ ПАРТИИ СОВЕТСКОГО СОЮЗА, КЕМЕРОВСКОГО ОБЛАСТНОГО И ГОРОДСКОГО СОВЕТОВ ДЕПУТАТОВ ТРУДЯЩИХСЯ

Год издания 33-й
№ 8 (8304).
ВТОРНИК,
11
ЯНВАРЯ 1955 г.

Цена 20 коп.

СЕГОДНЯ В НОМЕРЕ:

В столице нашей Родины — Москве (1 стр.).
Подготовка к выборам в Верховный Совет РСФСР и местные Советы (1 стр.).
Е. Агафоненков — Выше идейный уровень лекционной пропаганды (2 стр.).
О. Проскурина — Больше молока государству (2 стр.).
П. Цыпленко — Правильно расходовать средства неделимых фондов (2 стр.).
А. Сухин — Непрестанно укреплять дисциплину на железнодорожном транспорте (3 стр.).
И. Толстихин — Комбайны «Донбасс» с двухметровыми барами (3 стр.).
С. Иванов — Международный обзор (4 стр.).
Открытие IV национальной конференции Итальянской коммунистической партии (4 стр.).
25-летие газеты «Дейли уоркер» (4 стр.).

Непрерывно увеличивать производство металла

С БОЛЬШИМ воодушевлением приступили советские металлурги к претворению в жизнь государственного плана 1955 года — завершающего года пятой пятилетки. На металлургических заводах, как и на тысячах предприятий других отраслей промышленности, все шире развертывается соревнование за досрочное выполнение пятой пятилетки.

Черная металлургия является основой силой народного хозяйства. Рост выплавки металла обеспечивает выпуск все новых и новых машин, является важнейшим условием вооружения передовой техникой сельского хозяйства, легкой и пищевой промышленности. Увеличение производства чугуна, стали и проката знаменует собою укрепление могущества нашей Родины и усиление ее обороноспособности.

В результате повседневной заботы партии и правительства о всемерном развитии тяжелой индустрии черная металлургия превратилась у нас в передовую отрасль социалистической экономики. Выпуск металла в стране систематически увеличивается. Новых серьезных успехов достигли советские металлурги в истекшем году. Они досрочно выполнили годовой план производства стали, проката и стальных труб.

Увеличение выпуска металла является прежде всего результатом лучшего использования имеющегося оборудования, а также ввода в действие новых производственных мощностей. С каждым годом все больше чугуна дают доменные печи. Растет с'ем стали с каждого квадратного метра пода мартеновских печей. Увеличивается часовая производительность прокатных станов. Многие цехи и заводы не только выполняют, но и перевыполняют плановые задания.

И все же на металлургических предприятиях остаются не приведенными в действие крупные резервы и возможности. Ряд предприятий в истекшем году недодал стране значительное количество чугуна. Наиболее крупным должником оказался Ново-Тагильский металлургический завод. Предприятие это оснащено передовой техникой, но используется она недостаточно производительно. В долгу перед народным хозяйством оказались доменные цехи заводов Краматорского и «Запорожстали». В этих цехах не соблюдаются элементарные требования технологии. Домны неравномерно загружаются коксом, рудой и известняком, что расстраивает их нормальную работу, снижает производительность, ухудшает качество выплавляемого чугуна.

За благополучными средними показателями перевыполнения годового задания по выплавке стали и производству проката скрывается плохая работа ряда мартеновских и прокатных цехов. И здесь нарушения технологического режима вызывают простои мартеновских печей и прокатных станов, мешают их полноценному использованию. По этой причине много стали в истекшем году недодали стране работники мартеновских цехов Челябинского металлургического завода, завода «Азовсталь», Таганрогского и Чусовского заводов.

Плохо справляются с заданиями прокатчики Макеевского, Закавказского и Челябинского заводов. Наиболее крупная задолженность образовалась у макеевских прокатчиков. У них с большими перебоями работает самый мощный стан — блуминг. Не используются на полную мощность также и другие станы. В итоге в минувшем году страна недополучила от макеевских металлургов около 160 тысяч тонн проката, крайне нужного по своему профилю для производства машин, для строек и других участков народного хозяйства.

Насущная задача Министерства черной металлургии СССР, руководителей заводов и цехов, местных партийных, профсоюзных и комсомольских организаций— принять действенные меры к тому, чтобы в текущем году на всех металлургических предприятиях гораздо лучше использовалась техника, чтобы страна получала все больше чугуна, стали и проката.

В осуществлении этой задачи металлургам должны систематически помогать работники других отраслей промышленности. Металлургическое производство — непрерывное производство. Оно не терпит каких бы то ни было перебоев с поступлением руды, коксующихся углей, известняка. На зимний период обычно создаются необходимые запасы таких материалов. Причем поступление их зимой отнюдь не прекращается. Это предохраняет предприятия от всякого рода осложнений, связанных с работой во время морозов и снежных заносов.

Нельзя поэтому признать нормальным создавшееся положение, когда руда, коксующиеся угли и известняк поступают в настоящее время на многие заводы в недостаточном количестве. Повинны в этом прежде всего работники железнодорожного транспорта и угольной промышленности. Железнодорожники завозят неполную норму потребных металлургам материалов, а работники угольной промышленности поставляют недостаточное количество углей для коксования. За ноябрь и декабрь на заводах снизились запасы руды и коксующихся углей. Большое количество коксующихся углей недодали комбинат «Карагандауголь», ряд шахт Кузбасса и Донбасса.

Претворение в жизнь заданий пятой пятилетки по развитию черной металлургии в значительной мере зависит от строителей, от ввода ими в действие новых производственных мощностей. К сожалению, строители все еще отстают с выполнением возложенных на них задач. Министерство строительства предприятий металлургической и химической промышленности СССР мало проявляет заботы о всемерной индустриализации строительства, о расширении и укреплении производственной базы строительных организаций. Уровень организационно-технического руководства зачастую отстает от возросших требований современного индустриального строительства. Металлурги со своей стороны, далеко не всегда своевременно обеспечивают строителей необходимой проектно-сметной документацией. Требуется решительно устранить имеющиеся недостатки, поднять темпы строительных работ и обеспечить своевременный ввод в действие новых производственных мощностей черной металлургии.

Коммунистическая партия учит, что главное в социалистическом соревновании состоит в подтягивании отстающих, в равнении на передовых. У металлургов имеется немало образцов высокопроизводительного труда, умелого использования производственных мощностей. Если бы, например, все металлурги добились такого же уровня использования техники, какой достигнут на Магнитогорском и Кузнецком комбинатах, страна за год на тех же доменных и мартеновских печах, на тех же прокатных станах получила бы чугуна, стали и проката на многие миллионы тонн больше, чем она получает их сейчас. Вот почему первостепенной задачей является всемерное использование опыта новаторов и передовиков производства.

В металлургии, как и в других отраслях народного хозяйства, нужна настойчивая борьба за технический прогресс. Здесь нетерпимы зазнайство и благодушие. Надо смелее и решительнее внедрять все новое и передовое, что дает наука и практика в области черной металлургии. В частности, следует настойчивее использовать кислород для интенсификации производственного процесса, повышенное давление газа на колошнике доменной печи, дутье постоянной влажности, самоплавкий агломерат.

Обязанность местных партийных организаций — глубже вникать в производственную жизнь предприятий и строек черной металлургии, возглавить борьбу металлургов и строителей за образцовое выполнение плановых заданий, добиться, чтобы у металлургов не было ни одного отстающего цеха, ни одной отстающей стройки.

Патриотический долг советских металлургов и строителей металлургических предприятий — успешно претворить в жизнь пятилетнюю программу развития черной металлургии, непрерывно увеличивать производство металла.

(Передовая «Правды» за 10 января с. г.).

Издание отдельной брошюрой речи Н. С. Хрущева на Всесоюзном совещании строителей

Государственное издательство политической литературы выпустило отдельной брошюрой речь Н. С. Хрущева «О широком внедрении индустриальных методов, улучшении качества и снижении стоимости строительства», произнесенную на Всесоюзном совещании строителей, архитекторов и работников промышленности строительных материалов, строительного и дорожного машиностроения, проектных и научно-исследовательских организаций 7 декабря 1954 года.

Брошюра издана массовым тиражом.

(ТАСС).

Новое в проведении школьных экзаменов

Министерством просвещения РСФСР утвержден новый порядок составления школьных экзаменационных билетов. Теперь устные экзамены в пятых, шестых, восьмых и девятых классах будут проводиться по билетам, составленным самими учителями, одобренным педагогическими советами и утвержденным директорами школ. Раньше такие билеты присылались из Министерства просвещения РСФСР. Новое мероприятие повысит ответственность педагогов и школьных руководителей за качество успеваемости учащихся.

Устные экзамены в седьмых и десятых классах будут проводиться по билетам, составленным Министерством просвещения РСФСР, а по русскому языку и русской литературе в десятых классах нерусских школ — по билетам, составленным министерствами просвещения АССР и областными отделами народного образования автономных областей.

При составлении экзаменационных билетов школам рекомендуется учитывать сокращение количества экзаменов и изменения, внесенные в учебные программы в 1954 году. Учащимся разрешается перед экзаменами знакомиться с содержанием билетов. Повторение же учебного материала школьниками во избежание механического заучивания Министерство просвещения РСФСР рекомендует проводить не по билетам, а руководствуясь программами.

(ТАСС).

В СТОЛИЦЕ НАШЕЙ РОДИНЫ—МОСКВЕ

НОВАТОРЫ ПИЩЕВЫХ ПРЕДПРИЯТИЙ СТОЛИЦЫ

Коллегия Министерства промышленности продовольственных товаров СССР одобрила инициативу группы работников московской кондитерской фабрики «Ударница», внедривших совершенную технологию производства изделий массового спроса. Их предложения в течение года сберегли почти полтора миллиона рублей.

Свыше двух миллионов рублей экономии получено на кондитерской фабрике «Красный Октябрь» благодаря разработанному новаторами более совершенному способу изготовления шоколада.

Ценный вклад внесли в минувшем году рационализаторы и изобретатели московских хлебозаводов, предприятий мыловаренной, табачной и других отраслей пищевой промышленности. Только за шесть месяцев пищевые предприятия столицы от осуществления различных новшеств получили около 4,7 миллиона рублей экономии.

МОЛОДЫЕ СТРОИТЕЛИ

В школах ФЗО Москвы закончился прием учащихся. Будут обучены рабочие-строители 18 профессий — каменщики, плотники, маляры, штукатуры и другие.

Организованно начался учебный год в школе ФЗО № 34, недавно переехавшей в новое здание. Здесь оборудованы учебные кабинеты и мастерские. В общежитии для учащихся — 34 просторные комнаты. Есть красный уголок, спортивный зал, библиотека.

За семь лет существования школа подготовила около двух с половиной тысяч строителей. Сейчас они работают на различных стройках столицы. Многие из воспитанников стали передовыми рабочими, бригадирами, мастерами. Три раза этому учебному заведению присуждалось переходящее Красное знамя Совета Министров СССР.

В 1954 году школы ФЗО Москвы выпустили свыше четырех тысяч молодых строителей.

ЭЛЕКТРОННЫЕ ПРИБОРЫ

На московском заводе «Энергодеталь» освоено производство модернизированных электронных регуляторов для теплоэлектростанций. Они регулируют подачу топлива и воды, уровень температуры и давление в котле.

В первом квартале завод выпустит около 300 электронных регуляторов.

УСТАНОВКИ ДЛЯ ПНЕВМАТИЧЕСКОЙ ТРАНСПОРТИРОВКИ ЦЕМЕНТА

На Московском машиностроительном заводе имени М. И. Калинина налажен серийный выпуск специальных установок для пневматической транспортировки цемента. Первая партия таких агрегатов уже изготовлена и в ближайшее время будет отправлена Домодедовскому и Коломенскому заводам железобетонных изделий, Московскому заводу архитектурных деталей и Вязовскому заводу пеносиликатных изделий.

Производительность новой установки — 1.500 килограммов в час. При помощи ее готовый цемент можно транспортировать по специальным трубам на высоту до 40 метров и по горизонтали — до 150 метров.

ПРАЗДНИКИ ЮНЫХ

Много развлечений приготовлено юным москвичам в дни школьных каникул. Два раза в день загорается гигантская елка в Георгиевском зале Большого Кремлевского дворца. Пять тысяч ребят ежедневно бывают в Кремле, знакомятся с его историческими памятниками.

Бурлит веселье на праздниках новогодней елки в Колонном зале Дома Союзов, Центральном Доме работников искусств, Доме кино, Концертном зале имени Чайковского, Центральном Доме Советской Армии, Центральном Доме культуры железнодорожников и Дворце культуры Метростроя, во Дворцах культуры и клубах столицы. Елки устроены во многих московских парках.

Московские театры показывают школьникам новые спектакли. В Большом театре СССР идет заново поставленная опера Римского-Корсакова «Снегурочка», в Центральном детском театре — пьеса В. Розова «В добрый час!», посвященная жизни десятиклассников, выбору профессии. Сказочный спектакль «Волшебная свирель» школьники смотрят в Московском театре эстрады, большое новогоднее представление — в цирке.

Массовое посещение театров столицы организовано для школьников Московской области. За время каникул на спектаклях побывает около 40 тысяч учащихся городов и сел.

ПЕРВЫЕ КНИГИ НОВОГО ГОДА

В Государственном издательстве художественной литературы получены сигнальные экземпляры первых книг нового года. Среди них — двухтомник произведений великого древнегреческого драматурга Аристофана, 2400-летие со дня рождения которого отмечает по решению Всемирного Совета Мира все прогрессивное человечество.

В ближайшее время в книжные магазины поступит новое издание «Дневника» великого украинского поэта Тараса Шевченко с иллюстрациями автора. Вышла из печати книга «Жизнь Николая Лескова», написанная сыном выдающегося русского писателя — А. Н. Лесковым.

Ближайшая новинка Гослитиздата — двухтомник «Лев Толстой в воспоминаниях современников». Сюда включены воспоминания членов семьи писателя, видных представителей русской литературы и культуры Д. Григоровича, А. Фета, В. Короленко, А. Куприна, И. Репина, И. Мечникова, К. Станиславского, В. Немировича-Данченко, секретарей Толстого, крестьян Ясной Поляны.

В скором времени выходят в свет сборник «Крылатые слова» известного писателя-этнографа С. Максимова, корейские повести, сборник японской поэзии.

В этом году в Гослитиздате, кроме большого количества отдельных изданий, намечено выпустить в общей сложности 85 томов двадцати девяти собраний сочинений русских и зарубежных классиков и современных советских писателей, в том числе А. Герцена, Г. Успенского, В. Маяковского, М. Пришвина, М. Шолохова, Ф. Шиллера и других.

В ТЕАТРАЛЬНЫХ ВУЗАХ

В Государственном институте театрального искусства имени А. В. Луначарского идет зимняя экзаменационная сессия. Будущие актеры драмы и музыкальной комедии, режиссеры, балетмейстеры, театроведы сдают экзамены и зачеты по общеобразовательным дисциплинам и специальным предметам — мастерству актера, технике речи, сценическому движению, танцу, гриму.

Успешно проходит сессия в четырех национальных студиях при институте: Кабардинской, Башкирской, Дагестанской, Киргизской. Недавно учащиеся Башкирской студии, организованной этим летом, впервые сдавали зачет по основной специальной дисциплине — мастерству актера. Их товарищи — студенты Дагестанской студии в этом году заканчивают пятилетний курс обучения.

Экзаменационная сессия началась также и в остальных театральных учебных заведениях Москвы: училищах имени М. С. Щепкина и Б. В. Щукина, в школе-студии имени В. И. Немировича-Данченко.

ГОСТИ СТОЛИЧНЫХ ТЕАТРОВ

Почти каждое воскресенье сотни трудящихся городов и сел Московской области приезжают в столицу посмотреть спектакли театров, послушать концерт, побывать в цирке. Недавно около семисот рабочих и колхозников Раменского и Ухтомского районов посмотрели один из лучших спектаклей Государственного Академического Малого театра «Порт-Артур», трудящиеся Павлово-Посадского и Орехово-Зуевского районов побывали в театрах имени Евг. Вахтангова и оперетты.

Эти массовые выезды трудящихся области регулярно организуются Московским об'единением театрально-зрелищных касс.

Столица радушно принимает гостей. В фойе театров организуются беседы, устраиваются встречи передовиков предприятий и сельхозартелей с ведущими артистами.

За 1954 год на спектаклях театров Большого, Малого, имени Евг. Вахтангова и других, а также в крупнейших концертных залах и цирке побывало более полумиллиона трудящихся Московской области.

АРХЕОЛОГИ НА СТРОЙКАХ

На стройках столицы часто можно видеть московских археологов. В данном случае им не нужно делать специальных раскопок. Они ведут наблюдения при рытье котлованов под фундаменты зданий, при прокладке тоннелей метро и различных подземных коммуникаций. Сейчас на московских стройках ведутся археологические наблюдения более чем в ста местах.

На строительстве нового магазина «Детский мир» обнаружены остатки литейного производства, подтверждающие наличие на этом месте пушечного двора в XVI—XVII веках. Интересны находки в Зарядье. Они свидетельствуют, что современная Москва стоит на месте, которое было заселено несколько тысячелетий назад, в период первобытно-общинного строя, отдаленными предками славян.

Большую коллекцию археологических находок собрали экспедиции Музея истории и реконструкции Москвы. В ней более 50 тысяч крупных и мелких предметов. Свыше тысячи находок экспонируется в залах музея.

ПЕРЕДВИЖНОЙ МАГАЗИН-БУФЕТ

У стадиона «Динамо» появился прицепной автофургон. Летом посетители Всесоюзной сельскохозяйственной выставки могли видеть его у павильона механизации. Это— передвижной магазин-буфет. Опытный образец его разработан конструкторским бюро Управления авторемонтных заводов.

С наружной стороны кузов опоясывается откидным прилавком. Внутри магазина-буфета, кроме склада продуктов и обычного шкафа-прилавка и полок, оборудована кухня. В ней установлена газовая плита для кипячения какао, кофе, подогрева мясных изделий, газовый водонагреватель «титан», стол для приготовления закусок. Имеется также электрический холодильник и шкаф с отделением для сухого льда. Покупателей могут обслуживать одновременно пять продавцов.

Работа магазина-буфета в течение нескольких месяцев показала возможность широкого его применения в городских условиях.

ТКАНИ СВЕРХ ЗАДАНИЯ

Успешно выполнив производственное задание минувшего года, ткачи комбината «Трехгорная мануфактура» продолжают увеличивать выпуск тканей.

Ритмично работает с первых дней января ткацкая фабрика. Ее коллектив уже выработал дополнительно свыше 4 тысяч метров первосортных тканей. Лучших показателей добились ткачи первого цеха, перевыполнившие задание на 13 процентов.

Ткачи соревнуются сейчас за увеличение выпуска тканей новых рисунков.

СТО КИНОЭКСПЕДИЦИЙ ПО СТРАНЕ

На крупнейшей в стране Московской студии научно-популярных фильмов подведены итоги киноэкспедиций 1954 года. С'емки картин велись на огромной территории — от северного полюса до берегов южных морей, от Прибалтики до границ Средней Азии.

Интересные материалы об исследованиях ученых-полярников привезли оператор Н. Смирнов и режиссер Ю. Тарич, которые создают научно-популярную кинокартину «На дрейфующих льдинах». Закончены также экспедиционные с'емки научно-популярных фильмов «Наступление на целину» и «Терентий Мальцев». Тысячи километров пути по тундре и таежным рекам прошла группа во главе с режиссером Н. Тихоновым. Сейчас она закончила создание оригинального географического фильма «За полярным кругом». В нем в форме дневника киноэкспедиции рассказывается о природе Заполярья, преобразуемого советскими людьми.

Многим операторам студии пришлось совершить с киноаппаратами опасные путешествия. Одни из них на вершине Казбека снимали солнечное затмение 1954 года, другие — на дне Черного моря вели с'емки кратера потухшего вулкана, третьи — фиксировали движение ледокола «Ермак» во льдах Арктики. Все эти материалы войдут в своеобразный «автобиографический» фильм советской научно-популярной кинематографии «Кино на службе науки».

Большой материал для научно-художественного фильма «Повесть о лесном великане» привезла группа режиссера А. Згуриди, побывавшая в Печорском заповеднике. Здесь были заснятыи интересные эксперименты ученых по приручению лосей.

Всего в 1954 году студией было проведено свыше ста киноэкспедиций по стране. Материалы многих из них вошли в киножурналы «Новости сельского хозяйства», «Наука и техника» и в учебные фильмы.

(ТАСС).

Москва сегодня. На улице Горького.

Фотохроника ТАСС.

Подготовка к выборам в Верховный Совет РСФСР и местные Советы

В Центральной избирательной комиссии по выборам в Верховный Совет РСФСР

8 января с. г. состоялось первое заседание Центральной избирательной комиссии по выборам в Верховный Совет РСФСР, на котором обсуждены вопросы, связанные с подготовкой к выборам, и приняты соответствующие решения.

Центральная избирательная комиссия установила: форму избирательного бюллетеня по выборам в Верховный Совет РСФСР (белого цвета); форму протокола Окружной избирательной комиссии о регистрации кандидатов в депутаты; формы протоколов голосования Участковых и Окружных избирательных комиссий и форму удостоверения об избрании депутатом Верховного Совета РСФСР.

Были установлены также образцы печатей Центральной и Окружных избирательных комиссий по выборам в Верховный Совет РСФСР. В связи с тем, что Участковые избирательные комиссии будут общие по выборам в Верховный Совет РСФСР и в местные Советы депутатов трудящихся, Центральная избирательная комиссия приняла к сведению, что образец печати Участковых избирательных комиссий установлен постановлением Президиума Верховного Совета РСФСР от 30 декабря 1954 года.

На заседании рассмотрен вопрос об обеспечении исполнительных комитетов местных Советов депутатов трудящихся и избирательных комиссий бумагой для изготовления бланков избирательных документов, а также об обслуживании средствами связи избирательной кампании по выборам в Верховный Совет РСФСР.

Центральная избирательная комиссия поставила перед министром связи СССР вопрос о принятии всех необходимых мер по обеспечению четкой и бесперебойной работы органов связи с целью надлежащего обслуживания избирательной кампании. Окружным избирательным комиссиям рекомендовано обсудить на своих ближайших заседаниях вопросы обслуживания средствами связи Окружных и Участковых избирательных комиссий.

В целях своевременного и правильного разрешения задач, стоящих перед Окружными избирательными комиссиями, Центральная избирательная комиссия приняла письмо Окружным избирательным комиссиям о их работе по подготовке и проведению выборов в Верховный Совет РСФСР.

Выдвижение кандидатов в состав Участковых избирательных комиссий

На предприятиях, в учреждениях и организациях областного центра проходят собрания, посвященные выдвижению кандидатов в состав Участковых избирательных комиссий.

Многолюдные собрания прошли в цехах завода «Кузбассэлектромотор». Токарь Н. Г. Савоськин не только хороший производственник, но и активно участвует в общественной жизни. Коллектив цеха № 11 выдвинул тов. Савоськина в состав Участковой избирательной комиссии. Коллектив цеха № 1 избрал в состав Участковой избирательной комиссии старшего мастера Б. К. Шахова, комплектовщицу А. В. Чеботареву, нормировщицу А. С. Скопину.

Парторганизация завода наметила в состав Участковой избирательной комиссии изолировщицу цеха № 14 А. Г. Колупахину, старшего мастера цеха № 2 В. И. Полякову, И. Д. Остроухову и других.

В состав Участковой избирательной комиссии рекомендованы также токарь К. А. Богданов, контролер ОТК М. Л. Жибаедова, главный конструктор отдела М. Н. Филатов и многие другие.

За две годовые нормы

ПРОКОПЬЕВСК, 10 января. **(Корр. «Кузбасса»).** Забойщики бригады Н. И. Смаковского с шахты имени Калинина отличаются высоким мастерством щитовой выемки топлива. Большие замыслы у них намечены на новый год.

Выполнивший в октябре минувшего года личную пятилетку забойщик Даутов решил нынче завершить еще две годовые нормы. О своем решении он сообщил товарищам по работе.

— Правильное решение, — поддержал Даутова забойщик Колесников. — Возможности для этого у нас есть.

— А раз так, давай соревноваться, — предложил Даутов Колесникову.

Колесников предложение принял. Их инициативу подхватили все остальные забойщики. Они развернули индивидуальное соревнование за выполнение в течение года двух норм каждым членом бригады. Решение горняков подкрепляется практическими делами.

Выемку угля бригада Смаковского ведет в сложных геологических условиях. Щиты ее расположены на угольном поле, пройденном несколько лет назад, основным штреком разделены на два этажа. Отработав верхний этаж, забойщики должны перевести щитовое перекрытие через этот штрек и лишь после этого могут брать уголь из нижнего. Перевод щита через штрек требует большого мастерства. Обычно на это уходило до 10 дней. Фактическая добыча угля за это время едва достигала 40—50 процентов к заданию.

7 января закончился перевод через штрек очередного щитового перекрытия. Бригада справилась с этой работой за шесть дней. 8 января щит начал нормальный ход по нижнему этажу. В первую смену было добыто 205 вагонеток угля, во вторую 200 вагонеток при сменном задании 120 вагонеток.

Выше идейный уровень лекционной пропаганды

Е. АГАФОНЕНКОВ,
заведующий отделом пропаганды и агитации обкома КПСС

Лекционная пропаганда занимает видное место в идеологической работе Коммунистической партии, является одним из важнейших участков партийной работы. Она является испытанным методом распространения марксизма-ленинизма, средством идейно-политического воспитания коммунистов, интеллигенции и широких масс трудящихся. Лекции по истории КПСС, философии, политической экономии, вопросам конкретной экономики, о выполнении пятилетнего плана, по вопросам достижения советской науки, техники, культуры, международной жизни и борьбы за мир идейно вооружают руководящие кадры, всю советскую интеллигенцию, помогают им понять законы общественного развития и успешно решать вопросы практической работы по осуществлению политики и решений партии.

Лекционная пропаганда призвана раскрывать научные основы политики Коммунистической партии и Советского государства, воспитывать трудящихся в духе коммунистической идеологии, вдохновлять народные массы на борьбу за новый расцвет хозяйства и культуры нашей Родины, раскрывать перед ними великие перспективы нашей борьбы, вселять в рабочих и крестьян непоколебимую уверенность в победу коммунистического строительства, поднимать культурный уровень трудящихся, развивать чувство беззаветной преданности партии и правительству.

Тщательно подготовленная и с партийной страстью прочитанная лекция побуждает самостоятельно занимающихся с большей уверенностью изучать политическую литературу. Лекции прочно вошли в практику пропагандистской работы, как ее неразрывная составная часть.

Лекционная пропаганда, как и вся политико-воспитательная работа среди трудящихся, не является самоцелью, а должна быть подчинена успешному выполнению решений партии, задач, стоящих перед страной, перед нашими угольщиками, металлургами, строителями, химиками, машиностроителями, тружениками деревни, интеллигенцией.

Наша область располагает значительными лекторскими кадрами, способными обеспечить высокий уровень и широкий размах лекционной пропаганды. Около 8 тысяч лекторов несут в массы великие идеи марксизма-ленинизма, знакомят трудящихся с историей нашей Родины, с достижениями науки, техники, с опытом работы новаторов и передовиков промышленности и сельского хозяйства, со своей областью, ее богатствами и перспективами.

Основное внимание лекторских групп партийных комитетов направлено на пропаганду марксистско-ленинской теории, на оказание помощи кадрам, занимающимся политическим образованием. Областное отделение Всесоюзного общества по распространению политических и научных знаний с местными отделениями, областное лекционное бюро, лекторские группы отделов культуры исполкомов Советов и об'единения сельских лекторов ведут лекционную пропаганду среди широких масс трудящихся. Как и все советские люди, трудящиеся Кузбасса проявляют большой интерес к лекциям, к изучению марксистско-ленинской теории, достижениям науки, литературы и искусства. Они хотят глубже знать политику и решения партии и правительства, постоянно расширять свой кругозор, ближе приобщаться к передовой советской культуре.

Только штатные и внештатные лекторы партийных комитетов читают в год свыше 16 тысяч лекций. Кроме того, больше 20 тысяч лекций читается силами областного лекционного бюро, лекторских групп исполкомов и об'единениями сельских лекторов. Около 10 тысяч лекций читают члены областного отделения Всесоюзного общества по распространению политических и научных знаний. Эти цифры показывают размах лекционной пропаганды.

Однако при всем этом увлечение школьно-кружковыми формами политической учебы оказалось настолько сильным, что недооценка лекционной пропаганды дает себя чувствовать еще и сейчас в большинстве городов и районов области. Только этим можно об'яснить тот факт, что еще большое количество лекторов числится в списках, а лекции не готовят. Мало организуется лекций в сельской местности и особенно в бригадах и отдаленных населенных пунктах. Лекторские группы не собираются, не работают как творческие коллективы, повсеместно на лекции редко собираются большие аудитории, много лекций срывается.

Лекторская группа обкома, отделы пропаганды и агитации горкомов и райкомов мирятся с тем, что во многих лекциях по истории КПСС поверхностно излагаются, а нередко и вовсе опускаются марксистско-ленинское учение о диктатуре пролетариата, крестьянский вопрос, национальный вопрос, стратегия и тактика ленинизма. Эти крупные упущения наносят серьезный ущерб делу пропаганды, делу правильного воспитания коммунистов. Отделы пропаганды и агитации слабо требуют от лекторов творческой разработки лекций на животрепещущие темы, мирятся с узостью тематики, с сухостью и серостью многих лекций. Недооцениваются подготовка и чтение популярных лекций для начинающих изучать марксизм-ленинизм. А в таких организациях, как Юргинская, Куздеевская, Крапивинская и некоторых других, лекционная пропаганда находится в запущенном состоянии.

Лекционная пропаганда приобретает все большее значение в системе партийного просвещения в связи с тем, что дальнейшее повышение качества партийной пропаганды, последовательное проведение принципа добровольности в организации политической учебы, ликвидация бюрократической регламентации повсеместно привели к резкому увеличению количества коммунистов, из'явивших желание изучать марксистско-ленинскую теорию самостоятельно. Если в прошлом учебном году занимающихся политическим самообразованием было около 4800 человек, то в этом году таких коммунистов насчитывается свыше 23 тысяч человек. Это обстоятельство требует широко развернуть лекционную пропаганду марксизма-ленинизма, более строго подходить к содержанию лекций, добиваться, чтобы каждая лекция была интересной, увлекательной, чтобы она пробуждала мысль, вызывала у слушателя желание углубить свои знания, поработать над политической книгой.

Оправдавшей себя формой помощи занимающимся политическим образованием являются циклы лекций, в которых дается систематическое изложение основных вопросов предмета. Практика показывает, что целесообразно лекцией начинать изучение проблемы, темы, главы или произведения классиков марксизма-ленинизма. Это помогает лучше понять и усвоить важнейшие вопросы теории.

При библиотеках горкомов и райкомов партии, в крупных партийных организациях организовано чтение циклов лекций по истории КПСС, философии, политической экономии, вопросам экономики промышленных предприятий и сельского хозяйства. В текущем учебном году количество циклов лекций значительно увеличилось. Например, в городе Сталинске организовано чтение 19 циклов, в г. Кемерово — 17.

Однако Кемеровский и Сталинский горкомы партии важное дело оказания помощи самостоятельно изучающим пустили на самотек, не создали общественного мнения против тех, кто забыл требование Устава КПСС о том, что коммунист обязан работать над усвоением основ марксизма-ленинизма. Видимо, секретари горкомов и райкомов партии, первичных партийных организаций, работники отделов пропаганды и агитации партийных комитетов не только Кемеровской и Сталинской, но и многих других партийных организаций считают, что добровольность в политическом просвещении освобождает их от большой организаторской работы по идейно-политическому воспитанию коммунистов. Только этим можно об'яснить тот факт, что многие руководящие партийные, советские и хозяйственные работники лишь формально числятся в списках самостоятельно изучающих теорию, а на деле до сих пор к работе не приступили.

Поскольку многие не только рядовые коммунисты, но и руководящие работники мало, не систематически читают политическую литературу, то и потребности слушать лекцию, получить консультацию у них не возникает. Поэтому в Сталинске, Кемерово, Ленинске-Кузнецком, Киселевске, Белово и других городах и районах цикловые лекции нередко либо срывались, либо собирали незначительную аудиторию. Отделы пропаганды горкомов и райкомов, лекторская группа отдела пропаганды обкома КПСС терпимо относились к такому положению, до сих пор не проявили заботы о повышении уровня лекций, не повернули внимание секретарей первичных партийных организаций к вопросам организации политического самообразования. А это надо сделать, не откладывая.

Известно, что составной частью марксизма-ленинизма является политическая экономия. Раскрывая об'ективные экономические законы развития общества, эта наука дает обоснование неизбежности гибели капитализма и победы коммунизма. Изучение политической экономии вооружает наши кадры на борьбу за под'ем социалистического хозяйства. Познание об'ективных экономических закономерностей позволяет успешно двигать вперед экономику, ускоренно развивать промышленность, добиваться крутого под'ема сельского хозяйства. Вот почему придается первостепенное значение знанию экономической теории марксизма.

Выход в свет учебника политической экономии в значительной мере облегчает изучение этой науки. В учебнике научно и вместе с тем в доступной для широкого читателя форме раскрывается материалистическое понимание истории, раз'ясняются законы производства и распределения на различных ступенях развития общества, дается научное обоснование важнейшего марксистского положения — о решающей роли народных масс в истории.

Руководящие кадры в большинстве своем понимают, что без знания экономической науки трудно успешно руководить на любом участке. Этим об'ясняется стремление к изучению политической экономии и вопросов конкретной экономики, что нашло свое выражение не только в большом спросе на новый учебник, которого книготоргующие организации нашей области уже продали более 25 тысяч экземпляров, но и в резком увеличении семинаров и кружков по изучению политической экономии, в повышенном спросе лекций на экономические темы.

Долг отделов пропаганды и агитации горкомов и райкомов партии—широко организовать чтение квалифицированных лекций и проведение содержательных консультаций по курсу политической экономии и конкретной экономики.

Важной задачей лекторских групп партийных комитетов является оказание теоретической и методической помощи руководителям кружков и политшкол системы партийного просвещения. Однако некоторые лекторы Ленинск-Кузнецкого горкома, Беловского и Ленинск-Кузнецкого райкомов КПСС, не считаясь с тем, что пропагандисты пред'являют повышенные требования к лекциям, читают на семинарах пропагандистов наспех подготовленные, скучные обзорные лекции, не удовлетворяющие руководителей школ и кружков. Главным образом, этим об'ясняется нежелание многих пропагандистов посещать семинарские занятия. К лекциям для пропагандистов должны быть пред'явлены особенно высокие требования как по содержанию, так и по форме изложения материала. Они должны быть образцом пропагандистского мастерства.

Научно-атеистическая пропаганда, борьба за материалистическое мировоззрение, популярное и глубокое раз'яснение наиболее важных явлений в жизни природы и общества являются важным участком пропагандистской работы. Многие партийные организации, а также учреждения, призванные вести культурно-просветительную работу в массах, запустили научно-атеистическую пропаганду среди населения и до последнего времени пассивно относились к фактам проявления религиозных предрассудков и суеверий.

Киселевский, Беловский, Юргинский, Мариинский и Гурьевский горкомы, Яшкинский, Чебулинский, Куздеевский, Крапивинский, Кемеровский и некоторые другие райкомы партии целиком переложили вопросы естественно-научной пропаганды на отделы культуры исполкомов и отделения Всесоюзного общества по распространению политических и научных знаний, не осуществляли контроля за их деятельностью и не оказывали им помощи. Поэтому атеистическая пропаганда оказалась в запущенном состоянии. Вместо распространения естественно-научных знаний и идейной борьбы с религией в местной печати, в выступлениях некоторых лекторов были допущены оскорбительные выпады против духовенства и верующих.

Последнее время лекционная пропаганда научно-атеистических знаний заметно оживилась, расширился круг лекторов-атеистов, больше организуется лекций на естественно-научные и антирелигиозные темы, особенно в городах: Кемерово, Сталинске, Ленинске-Кузнецком и Прокопьевске. Большое значение в повышении уровня лекций сыграло постановление ЦК КПСС «Об ошибках в проведении научно-атеистической пропаганды среди населения».

Задача состоит в том, чтобы широко развернуть научно-атеистическую лекционную пропаганду. Основой этой пропаганды должно быть популярное раз'яснение наиболее важных явлений в жизни природы и общества, подтверждающих правильность материалистических взглядов на развитие природы и общества.

Необходимо шире привлечь к пропаганде естественно-научных знаний преподавателей школ, техникумов и вузов, специалистов сельского хозяйства, инженерно-технических работников промышленности, способных с позиций материалистического мировоззрения раз'яснять антинаучный характер религии.

В постановлении бюро обкома КПСС «О мерах по усилению пропаганды здорового быта среди населения» подчеркнуто, что борьба за здоровый быт и культурный отдых трудящихся является одной из важнейших задач партийных и общественных организаций. Партийные, комсомольские и профсоюзные организации обязаны развернуть систематическую общественную борьбу с алкоголизмом, раз'яснять трудящимся вред его для здоровья, не оставлять без внимания проступков или нарушений общественного порядка, вызванных пьянством, проступков, наносящих ущерб производству и правилам социалистического общежития. Важнейшее место в борьбе с алкоголизмом принадлежит лекционной пропаганде.

Развертывая пропаганду здорового быта, борьбу с алкоголизмом, как с уродливым пережитком прошлого, мы не должны допускать в лекциях, беседах, а также в местной печати крайностей, вызывающих ироническое отношение к борьбе с алкоголизмом.

Особое внимание надо уделить делу широкой, повседневной пропаганды достижений науки и передового опыта лучших предприятий, колхозов, МТС, новаторов и передовиков производства.

Жизнь настоятельно требует, чтобы в наших лекциях по пропаганде научно-технических и сельскохозяйственных знаний ставились злободневные вопросы, обобщались и освещались прогрессивные методы труда, обеспечивающие выявление новых возможностей для успешного движения вперед, повышения производительности труда шахтеров, металлургов, химиков, строителей, тружеников деревни. В этом отношении заслуживает внимания опыт на Кемеровском коксохимическом заводе. Партийный комитет завода силами своих инженерно-технических работников организовал чтение лекций по вопросам конкретной экономики и на производственно-технические темы. В четырех цехах уже прочитано по 5—7 лекций. Поскольку лекции читают подготовленные и опытные специалисты на боевые, актуальные темы, рабочие и инженерно-технические работники их охотно посещают.

Однако пропаганде передового опыта и технических знаний во многих городах и районах уделяется недостаточно внимания. Несмотря на большое количество инженерно-технических работников и специалистов сельского хозяйства, в области все же лекций на технические и сельскохозяйственные темы читается еще крайне мало. Областным отделением Всесоюзного общества по распространению политических и научных знаний за 11 месяцев этого года прочитано всего 20 лекций об опыте новаторов промышленности и транспорта.

Горкомы и райкомы КПСС пустили дело пропаганды передового опыта и производственно-технических знаний на самотек, бесконтрольно передоверили это дело особенно ВНИТО и Домам техники. Именно этим можно об'яснить тот факт, что в Домах техники трестов «Кемеровоуголь», «Куйбышевуголь» за прошлое полугодие на производственно-технические темы прочитано только по одной лекции.

Городские и районные комитеты партии имеют все возможности широко организовать пропаганду технических и сельскохозяйственных знаний. К лекционной работе следует привлечь многочисленные кадры квалифицированных специалистов, новаторов промышленного и сельскохозяйственного производства, усилить контроль за деятельностью всех организаций и учреждений, ведущих техническую и сельскохозяйственную пропаганду.

Главное в руководстве лекционной пропагандой—это обеспечение высокого идейно-теоретического уровня каждой лекции. С этой целью по решению бюро обкома КПСС в области были проведены двенадцатидневный семинар преподавателей и руководителей семинаров по философии, такой же семинар по политэкономии, семинар лекторов—атеистов, международников и семинар по вопросам пропаганды передового опыта в сельском хозяйстве. Кроме того, недавно в обкоме КПСС состоялось совещание секретарей и заведующих отделами пропаганды и агитации горкомов и райкомов КПСС, руководителей отделений Общества по распространению политических и научных знаний и руководителей лекторских групп исполкомов. Обком КПСС дал указание горкомам и райкомам партии провести в городах и районах широкие совещания всех лекторов и секретарей первичных партийных организаций с вопросом о состоянии и мерах улучшения лекционной пропаганды.

Однако в области еще много читается лекций, которые не удовлетворяют запросы слушателей. Например, безграмотную и путаную лекцию подготовила пропагандист Таштагольского райкома КПСС тов. Смолина на такую ответственную тему, как «Манифест Коммунистической партии — программа коммунизма».

Одним из недостатков лекций по политической экономии является то, что многие лекторы, не считаясь с уровнем теоретической подготовки и запросов слушателей, пересказывают учебник политической экономии вместо того, чтобы для более подготовленной аудитории прочитать лекцию по наиболее сложной теме, а для менее подготовленных слушателей — популярную лекцию с тем, чтобы и у тех и других слушателей возбудить интерес к этому предмету. Так, без учета особенностей и запросов аудитории были прочитаны лекции преподавателями кемеровских вузов тт. Лузиным и Гавриловым на семинаре лекторов-экономистов и преподавателей политэкономии. Эти лекции были основательно раскритикованы участниками совещания.

Серьезные недостатки допускаются в содержании лекций по вопросам международного положения и внешней политики Советского Союза. Например, внештатный лектор Анжеро-Судженского горкома КПСС тов. Горецкий читает лекцию на тему «Дружба и тесное сотрудничество народов СССР и стран народной демократии— важнейшее условие дальнейших успехов демократического лагеря». Эта лекция может служить образцом нетворческого подхода к теме. Лектор механически соединил сокращенные тексты брошюр: о дружбе народов СССР и об экономических успехах стран народной демократии. Разумеется, такая практика подготовки лекций заслуживает решительного осуждения.

Вывод ясен: главное во всей лекционной пропаганде—идейно-теоретический уровень. На какую бы тему ни читалась лекция, она должна быть наполнена глубоким содержанием, связана с жизнью, проникнута духом партийности, прочитана страстно. Только такая лекция может способствовать коммунистическому воспитанию трудящихся, повышению их социалистической сознательности, идейному росту руководящих кадров и всех коммунистов.

Известно, что содержание лекций, их направленность всецело и исключительно определяется составом лекторов, их теоретической подготовкой и опытом. Поэтому надо не только пред'являть более высокие требования при подборе лекторов, но и больше работать с лекторскими кадрами. Практика работы лучших лекторов показывает, что лектор может читать лекции на высоком идейном уровне, живо и интересно лишь тогда, когда он живет не только старым запасом знаний, а систематически и настойчиво пополняет их, руководствуясь трудами Маркса и Энгельса, Ленина и Сталина, решениями партии, глубоко продумывает и осмысливает внутреннюю и внешнюю политику партии, пользуется наглядными пособиями: диапозитивами, диаграммами, картами, таблицами и непременно местными материалами.

Надо, чтобы партийные комитеты постоянно заботились об идейно-теоретическом росте лекторов, организовали для них лекции и консультации, проводили семинары, совещания по обмену опытом работы, информировали лекторов о важнейших партийных решениях, политических и хозяйственных задачах, стоящих перед партийными организациями. Надо добиваться, чтобы все лекторские группы стали творческими коллективами, чтобы они систематически и всесторонне обсуждали лекции, обобщали опыт работы лучших лекторов и учили весь лекторский коллектив методическому мастерству, обращали внимание не только на идейно-теоретический уровень, но и на форму изложения. Ибо если лекция читается скучно, недохлчиво, перегружена цитатами и цифрами, если лектор боится оторваться от текста и взглянуть на аудиторию, то такая лекция не может оставить глубокого впечатления и иметь большого воспитательного значения.

У нас есть все возможности улучшать лекционную работу, добиться того, чтобы лекционная пропаганда по своему уровню и размаху отвечала идейным и культурным запросам наших кадров, всех коммунистов и прежде всего трудящихся масс—подлинных творцов истории.

Больше молока государству

Я работаю сборщицей молока в деревне Колотовке, Топкинского района. В соревновании работников заготсвительных органов взяла обязательство досрочно выполнить установленный мне план заготовок и закупок молока.

Начала я с того, что привела в образцовое санитарное состояние помещение приемного пункта, добилась обеспечения его посудой, документацией и реактивами для производства анализов поступающего молока.

О. Проскурина.

После вручения обязательств жителям деревни, имеющим коров, я завела лицевые счета, установила тесную связь со сдатчиками, выяснила, какова продуктивность их коров, раз'яснила значение своевременного выполнения обязательных поставок и сдачи молока в закуп.

В течение двух недель я со всеми хозяйствами деревни оформила договоры на сдачу молока в госзакуп. В итоге получилось, что жители нашего участка взяли обязательство продать государству 147 центнеров этой продукции — в среднем по 334 литра на каждый колхозный двор.

Нельзя сказать, что все сдатчики аккуратно выполняли свои обязательства. Было ясно, что самотеком дело не пойдет, что с людьми надо много и кропотливо работать. Проверяя лицевые счета, я шла к отстающим, проводила с ними беседы.

Чтобы создать все условия для сдатчиков, в период массового поступления я принимала молоко три раза в сутки. От каждой сдачи брала пробы для определения жирности молока. Пробы хранила в бутылочках, снабженных наклейками с фамилиями сдатчиков и номерами их расчетных книжек. Жирность молока определяла в присутствии сдатчиков или их представителей. Результаты анализов записывала в расчетные книжки. Деньги за молоко у нас выплачивались аккуратно три раза в месяц.

Благодаря повседневной массово-раз'яснительной работе среди населения и строгому соблюдению интересов сдатчиков мне в 1954 году удалось обеспечить выполнение плана обязательных поставок молока к 20 августа и заготовить этого продукта в порядке госзакупа по 483 литра от каждого хозяйства. Годовой план закупа выполнен на 180,4 процента.

Колхозники, сдававшие молоко в госзакуп, получили большие материальные выгоды. Так, Михаил Глебов продал молока 2463 литра, за что получил 3030 рублей. Мурасов С. Д. за 968 литров получил 1201 рубль, Кондратов Ф. А. — 1135 рублей, Ванин И. Я. — 974 рубля.

Подводя итоги своей работы, я хочу сказать, что на нашем участке можно было больше закупить молока. Но этому сильно помешала плохая работа потребительской кооперации. Шишинское сельпо (председатель тов. Крашенинников) и Топкинский райпотребсоюз (т. Малашкин) к этому важному вопросу отнеслись безответственно.

Товары повышенного спроса завозились в деревню Колотовку от случая к случаю. Часть же поступающих для встречной торговли товаров реализовалась не по целевому назначению.

О безответственном отношении к организации встречной торговли немало было сигналов и в Шишинском сельсовете, и в районных организациях. Но почему-то никто не пожелал навести должный порядок в этом деле.

Вступив в 1955 год, я беру на себя новые, повышенные обязательства по заготовкам молока и надеюсь, что районные организации окажут нам, сборщикам, большее содействие в выполнении этих обязательств. Со своей стороны я имею в виду обеспечить выполнение плана обязательных поставок по нашей деревне к 1 августа и в каждом хозяйстве закупить не менее 700 литров молока.

О. ПРОСКУРИНА,
сборщик молока д. Колотовки,
Топкинского района.

Правильно расходовать средства неделимых фондов

Колхозники и колхозницы нашей области, выполняя решения Коммунистической партии и Советского правительства о крутом под'еме сельского хозяйства, добились в 1954 году некоторых успехов в увеличении производства зерна и других сельскохозяйственных продуктов. Это вызвало заметный рост денежных доходов колхозов, увеличение их неделимых фондов.

На счет неделимых фондов артелей поступило свыше 45 миллионов рублей — в полтора раза больше, чем в 1953 году.

Рост неделимых фондов позволил колхозам усилить темпы капитального строительства. За счет собственных средств и с помощью государственных кредитов в сельхозартелях области построено и сдано в эксплуатацию свыше 500 животноводческих помещений, более 12 тысяч квадратных метров теплиц и много других производственных сооружений.

Однако неделимые фонды многих колхозов находятся в неудовлетворительном состоянии. Согласно Уставу сельхозартели колхозы отчисляют в неделимые фонды от 15 до 20 процентов денежных доходов и вносят эти средства на свои счета в Сельхозбанке.

Большинство колхозов Прокопьевского, Топкинского, Кемеровского, Ижморского, Мариинского, Яшкинского и других районов не соблюдает этого требования Устава, не мобилизует имеющиеся у них собственные средства на капиталовложения. В Топкинском районе только за 9 месяцев минувшего года колхозы получили денежных доходов 8160,1 тысячи рублей. Они должны были внести на свои счета по капиталовложениям в Сельхозбанке 2377,6 тысячи рублей. Фактически же из этих средств поступило только 1466 тысяч рублей.

Колхозы Прокопьевского района за три квартала прошлого года должны были выделить в неделимые фонды 2512,5 тысячи рублей. Зачислена только четвертая часть этой суммы.

Не соблюдают Устава сельхозартели в части порядка образования, хранения и расходования денежных средств неделимых фондов многие колхозы Кемеровского района. Здесь один из крупнейших колхозов — имени Сталина, известный своими большими денежными доходами и высокой оплатой трудодней колхозников, систематически задерживает внесение средств на свой счет в Сельхозбанке. На 1 января 1954 года по этому колхозу задолженность в неделимый фонд составляла 174,8 тысячи рублей. И в течение года он не пополнил неделимый фонд.

Сельхозартель имени Ленина, Кемеровского района, задолжала в неделимые фонды 30,3 тысячи рублей. Это явилось результатом неправильной организации его финансового хозяйства. Здесь образовалось 73876 рублей дебиторской задолженности, в том числе 41 тысяча рублей за колхозниками.

Большой ущерб неделимым фондам колхозов наносит неправильное (не по назначению) расходование денежных средств, полученных в банке на капиталовложения. В 1954 году 155 колхозов затратили не по назначению 1091 тысячу рублей кредитов Сельхозбанка и собственных средств неделимых фондов.

В Ижморском районе допустили неправильное расходование средств 11, в Куздеевском — 19, Прокопьевском — 12, Беловском — 15 колхозов. Материалы проверок показывают, что большая часть фактов неправильного использования средств относится к тем случаям, когда колхозы перечисляют деньги магазинам и базам сельпо за строительные материалы и оборудование, а выбирают мелкий инвентарь, бензин, керосин, соль и т. п.

Так, правление сельхозартели имени Калинина, Киселевского района, в апреле—июне прошлого года перечислило через Сельхозбанк Сергеевскому сельпо 40320 рублей за кирпич и другие стройматериалы. Фактически же получило этих материалов только на 13496 рублей, остальная часть средств была использована не по назначению.

Отвлечение средств неделимых фондов на нужды, не связанные с капиталовложениями, проходит и по другим каналам.

В 1954 году колхозы области получили со своих счетов в Сельхозбанке по неделимым фондам 743 тысячи рублей в порядке временного позаимствования на неотложные производственные нужды с условием обязательного возврата этих средств. Установленные сроки восстановления позаимствованных сумм истекли, но колхозы ряда районов не возвратили их на счета по капиталовложениям.

Насколько большой ущерб терпят колхозы от несвоевременного и неполного внесения средств в неделимые фонды, можно иллюстрировать следующими цифрами: если бы сельхозартели области хранили на своих счетах по капиталовложениям в Сельхозбанке в течение одного года сумму средств, равную своей задолженности в неделимые фонды на 1 января 1954 года, то они получили бы только в виде процентов за хранение денег в банке сотни тысяч рублей. На сумму своей задолженности в неделимые фонды артели могли бы купить по рыночным ценам 7500 коров или построить 35 теплично-парниковых комбинатов. К тому же колхозы, имеющие задолженность в неделимые фонды, лишаются права получать кредиты Сельхозбанка и Госбанка.

Наличие многочисленных фактов нарушения Устава сельскохозяйственной артели указывает на неудовлетворительную работу многих машинно-тракторных станций по организации финансов колхозов, на отсутствие помощи им в налаживании учета со стороны МТС, учреждений Сельхозбанка и Госбанка, на совершенно недостаточное внимание райисполкомов к этому важному делу.

Машинно-тракторные станции, за редким исключением, не обобщают материалов проверок и ревизий финансово-хозяйственной деятельности колхозов и не ставят этих вопросов на рассмотрение райисполкомов.

Сейчас, когда началась отчетная кампания, самое главное внимание должно быть уделено в первую очередь соблюдению интересов общественного хозяйства. Весьма важно, чтобы в артелях, не выполнивших на 1 октября 1954 года государственного плана развития животноводства, были зарезервированы на счетах в Сельхозбанке достаточные суммы средств для восстановления поголовья скота. Надо полностью ликвидировать задолженность колхозам со стороны организаций, учреждений, отдельных лиц и колхозников, направить эти средства в первую очередь на пополнение неделимых фондов.

П. ЦЫПЛЕНКО
управляющий конторой
Сельхозбанка.

КОМБАЙНЫ „ДОНБАСС“ С ДВУХМЕТРОВЫМИ БАРАМИ

Комбайны «Донбасс» на Ленинск-Кузнецком руднике применяются с 1949 года, и сейчас уже с их помощью добывается большая часть угля. За пять лет наши механизаторы накопили богатый опыт высокопроизводительного использования этих машин, внесли в их устройство ряд ценных конструктивных изменений, приспособили их к работе в местных условиях.

Первое время комбайнами «Донбасс» с барами высотой 1 метр на полную мощность вынимались только тонкие пласты. Все же пласты средней мощности отрабатывались с разделением на две пачки: нижняя толщиной 1 метр вынималась комбайном, а верхняя мощностью до полутора метров — с помощью взрывчатки.

По предложению рационализаторов шахты имени С. М. Кирова тт. Скрябина и Дашковского был сделан шарнирно-складывающийся контурный бар. Он позволил увеличить толщину вынимаемой пачки угля, значительно расширить область применения машинной отработки пластов средней мощности, ускорить и облегчить спуск машины, особенно при слабых кровлях. Это новшество сейчас нашло широкое распространение. На руднике работают и, надо сказать, небезуспешно комбайны с отрезными барами. Применение как тех, так и других обеспечило полную механизацию навалки угля на пластах средней мощности.

Тем не менее и по сей день на отдельных шахтах треста встречаются еще такие пласты, выемка которых осуществляется комбайнами не на всю мощность, а только частями, равными высоте кольцевого бара. В этих случаях после комбайна остается верхняя пачка, которая подкрепляется временной крепью без верхняков, и затем ее участками по 10 — 15 метров отбивают с помощью взрывчатки. На конвейер уголь грузят вручную. Бывает, что ручная навалка иногда превышает механизированную, что, безусловно, отрицательно сказывается на росте производительности труда.

Повседневно совершенствуя технологию производства, горняки стремятся добиться полной механизации добычи угля с пластов и слоев средней мощности. И надо сказать, что это им удается. Показателен пример коллектива третьего участка шахты «Журинка-4». Участок отрабатывает пласт «Журинский», мощность которого 4,3 метра. Пласт на высоте 0,4 метра от почвы с породным прослойком делится на две пачки. Крепость угля средняя, кливаж выражен ясно, почва и кровли — слабые аргиллиты. Выемка пласта ведется наклонными слоями по простиранию. Лавой № 19 отрабатывается верхний слой мощностью 2,3 метра, а лавой № 20 — нижний слой мощностью 2 метра. Верхняя лава на 40—50 метров опережает нижнюю. Длина обоих очистных забоев по 80—100 метров. Управление кровлей осуществляется полным обрушением с применением специальной крепи — металлических кустов из стоек типа «СГК-2». При выемке верхнего слоя кровля обрушается на гибкий настил из металлической сетки.

До сентября прошлого года в лаве № 19 работал комбайн «Донбасс» с метровым кольцевым баром. При мощности верхнего слоя 2,3 метра машиной вынималась только одна нижняя пачка, равная высоте бара, оставшаяся же часть слоя бралась на взрывчатку и грузилась на конвейер навалоотбойщиками вручную. При такой системе отработки производство основных операций цикла очень сдерживалось. Во время отбойки и погрузки верхней пачки угля комбайн вынужден был подолгу простаивать. К тому же, надо заметить, что при отпалке нередко подрывалась и порода с кровли, засаривался уголь, в лаве образовывались куполы, на крепление которых и уборку породы уходило много времени. Плюс к этому осложнялось управление кровлей, забой часто сдавливало. Не удивительно поэтому, что норматив цикличности в лаве постоянно срывался, бригады не выполняли задание по угледобыче, производительность труда горняков составляла всего 58 процентов к плану, себестоимость угля была высокой.

В сентябре 1954 года по предложению машиниста комбайна Соловьева, бригадиров тт. Куваева и Соскина на комбайне «Донбасс» был установлен шарнирно-складывающийся контурный и изменяющийся по высоте бар с глубиной захвата 1,45 и высотой 2,05 метра. Для облегчения спуска комбайна в нижнюю часть лавы, а также и монтажа бара механизаторы применили специальную домкратную стойку. В результате выемка угля в лаве была полностью механизирована. Не берется лишь пачка слоя толщиной от 10 до 25 сантиметров, которая служит для поддержания кровли. Лаву горняки крепят деревянными неполными крепежными рамами, устанавливаемыми по простиранию пласта. Затяжка кровли — сплошная.

В лаве организованы три комплексные бригады, каждая из которых в совершенстве умеет выполнять все операции, связанные как с добычей, так и с подготовкой лавы к выемке. Благодаря этому почти совсем исключены простои рабочих и комбайна. Завершив цикл, бригада, не теряя времени, приступает к ремонтным работам и, наоборот, окончив ремонт лавы, переключается на добычу.

Использование шарнирно-складывающегося 2-метрового бара в сочетании с комплексной организацией труда позволило упразднить буровзрывные работы, а стало быть изжить непроизводительные остановки комбайна (их в смену бывало порой до шести). В лаве прекратились обвалы породы, управление кровлей улучшилось, повысилась безопасность и культура труда механизаторов, отпала необходимость возводить временное крепление. И как результат — в октябре и ноябре 1954 года план угледобычи в лаве был перекрыт, горняки добыли около 4 тысяч тонн угля дополнительно к заданию, производительность их труда по сравнению с августом возросла на 80 процентов. Значительно снизился расход лесоматериалов, взрывчатки, и это положительно сказалось на удешевлении себестоимости топлива.

В настоящее время двухметровые шарнирно-складывающиеся бары установлены еще на двух комбайнах шахты. Примеру журинцев последовали и механизаторы «Полысаевской-1». Их опыт и достижения также свидетельствуют о целесообразности и большой выгоде применения двухметровых баров для выемки пластов и слоев средней мощности.

И. ТОЛСТИХИН,
директор Дома техники треста «Ленинуголь».

Шахтерская библиотека и ее читатели

СТАЛИНСК. **(Корр. «Кузбасса»).** Одиннадцатый год работает заведующей библиотекой шахты имени Орджоникидзе Мария Никифоровна Закамалдина. За эти годы заметно выросли культурный уровень читателей шахтерской библиотеки, их спрос на художественную и техническую литературу.

— Сейчас каждый третий шахтер — читатель нашей библиотеки, — говорит Мария Никифоровна.

Каждый день в библиотеку приходят до 120 горняков прочесть свежие журналы и газеты, сдать прочитанную и взять новую книгу.

Вот формуляр читателя—забойщика первого участка Василия Васильевича Ильина. В 1954 году он прочитал 45 художественных произведений, познакомился с брошюрой знатного проходчика Кузбасса Новгородцева, изучил литературу об опыте работы по графику цикличности на крутопадающих пластах, по книгам познакомился с устройством машин по выемке угля.

Старейшим читателем библиотеки является проходчик Михаил Иванович Лощинский. У него тесная связь с библиотекой, большая дружба с книгой. Каждую неделю приходит он на абонемент, чтобы взять книжную новинку.

Молодая работница Анна Алексеевна Шабатина за несколько месяцев прочла около 70 книг.

— Книги дают мне очень много, — рассказывает тов. Шабатина. — Передо мною как бы раскрывается мир, с каждым днем все богаче и шире становится жизнь, веселее и легче — труд.

Мотористку Боярскую шахтеры знают как активную читательницу. Она любовно и горячо пропагандирует книгу, систематически проводя громкие читки в своей смене. Сейчас Боярская читает рабочим своей смены роман Бирюкова «Чайка».

Библиотека не ограничивается выдачей книг. Здесь часто проводятся читательские конференции, лекции о книгах. С большим успехом прошли конференции по романам «Как закалялась сталь» и «Журбины». Читатели говорили не только о достоинствах этих произведений, но и пред'явили большой счет советским писателям, требуя от них книг, правдиво и волнующе рассказывающих о жизни шахтеров нашей страны.

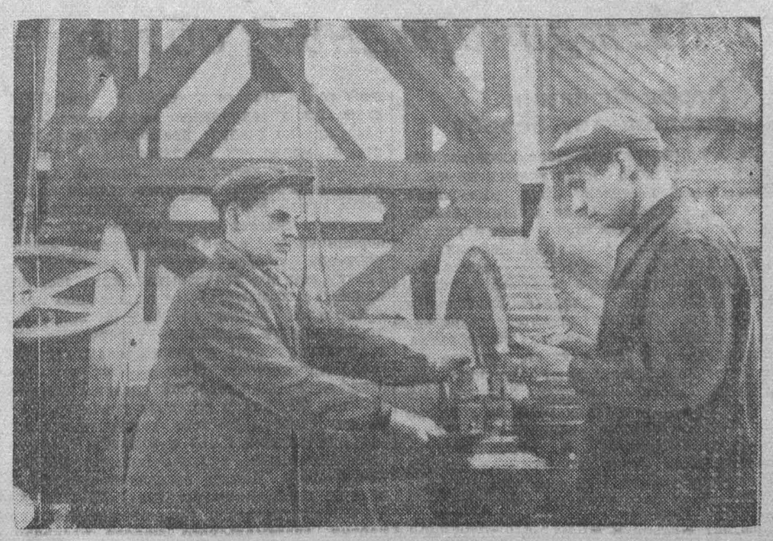

Продукция Киселевского углемашзавода известна далеко за пределами Кузбасса. Вагонетки, лебедки, пилорамы с маркой этого завода можно встретить на всех рудниках, шахтах-новостройках Советского Союза.

Машиностроители ведут настойчивую борьбу за честь заводской марки, улучшают технологию производства, повышают качество выпускаемой продукции.

Внести свой вклад в усовершенствование производства, удешевить продукцию, улучшить ее качество стремится каждый рабочий, инженер и техник. За 1954 год на заводе поступило 150 рационализаторских и изобретательских предложений. Больше половины их уже внедрено в производство. Завод получает 320 тысяч рублей экономии в год.

Особенно активное участие в рационализации принимают слесарь Царапкин и сменный мастер Беспалов. На изготовлении проходческой лебедки они внесли по четыре ценных предложения.

НА СНИМКЕ: В. Ф. ЦАРАПКИН (слева) и И. Г. БЕСПАЛОВ у испытательного стенда лебедки.

Фото А. Бабенко.

Плоды неправильного руководства

Я работаю бурильщиком участка № 7 на шахте «Зыряновская». Не проходит дня, чтобы у нас не произошло какой-нибудь задержки или простоя, в результате чего горняки систематически недодают многие тонны нужного стране угля.

Скажу прямо, одним из главных виновников плохой организации труда горняков является наш начальник тов. Решетников. Он, например, не может решить самостоятельно ни одного серьезного вопроса. Если кто-либо из шахтеров обращается к начальнику по тому или иному вопросу, в ответ слышатся грубые окрики.

Наш участок организован сравнительно недавно. Лава хорошая. Но беда в том, что рабочие расставлены в ней неправильно. По 3—4 часа в каждую смену шахтеры просиживают без дела, а комбайн используется плохо. В результате половина угля добывается с помощью отпалки.

Не интересуется, по существу, делами участка и начальник шахты тов. Приставка, который требует одного: во что бы то ни стало давать уголь. А какой ценой он достается, его не касается.

Немало серьезных претензий имеется у горняков к работникам механического цеха, которые подчас срывают своевременное выполнение заказов подземных участков.

Неприглядна у нас и роль шахткома. При его молчаливом согласии на предприятии по нескольку раз в месяц меняются нормы выработки, рабочим задерживаются или совсем не выплачиваются законно причитающиеся премии, нарушаются графики отпусков и т. д.

Н. СОРОКИН,
бурильщик участка № 7 шахты «Зыряновская» треста «Куйбышевуголь».

Одобрили и... забыли

В июне 1954 года мной было подано в технический совет шахты рационализаторское предложение. Внедрение его в производство позволяет перебрасывать легкий буровой станок с места на место без его разборки. При этом намного облегчается труд машинистов, экономятся немалые денежные средства.

В августе собрался технический совет шахты. Предложение обсудили, одобрили и... забыли. Так до сих пор оно и не нашло своего практического применения. В середине ноября я обращался по этому поводу к секретарю партийной организации шахты тов. Аршинову. Он пообещал оказать мне помощь. Но время идет, а положение дел не меняется.

Мне думается, что такое пренебрежительное отношение к предложениям рационализаторов только сдерживает их творческую инициативу.

А. ЗАБЕЛИН,
машинист сбоечнобуровой машины шахты «Ягуновская».

Хорошо отдохнули

ЛЕНИНСК-КУЗНЕЦКИЙ, 10 января. **(Корр. «Кузбасса»).** Весело и интересно провели зимние каникулы учащиеся школ города. В школах были устроены новогодние елки, балы-маскарады.

На днях учащиеся школы № 33 провели соревнования по лыжам. Школьники приняли активное участие в городских соревнованиях по волейболу и баскетболу.

В дни каникул спортивный зал школы был переполнен учащимися. Здесь проходили тренировочные занятия по гимнастике, легкой атлетике и другим видам спорта.

Учащиеся школы № 18 в каникулы организовали экскурсию на электроламповый завод. Здесь они ознакомились с производственным процессом изготовления электроламп, посмотрели новое оборудование, с помощью которого делаются стеклянные колбы для электроламп. Экскурсия произвела на учащихся большое впечатление.

Интересно прошли каникулы у воспитанников детского дома № 3. Днем дети развлекались на свежем воздухе, катались на коньках, лыжах, вечером работали кружки, в которых дети учились шить, вязать, вышивать, рисовать и делать различные модели.

Недавно в детдоме состоялся концерт самых маленьких воспитанников. Старшие с удовольствием прослушали новогодние песенки, стихи, посмотрели пляски, подготовленные малышами.

К чему нужны такие перевозки?

Гурьевский металлургический завод на протяжении многих лет выпускает продукцию для широкого потребления: оцинкованную и чугуночерную посуду, кровати, печное литье и др. Реализация этих товаров проходит в пределах Кемеровской, Новосибирской и других областей и краев.

Снабжение города Гурьевска и района этой продукцией обеспечивают Кемеровский облпотребсоюз и управление местными торгами. Что же получается сейчас? Гурьевский завод отгружает свою продукцию в адрес Топкинской межрайбазы Кемеровского облпотребсоюза, а эта база снова грузит ее Гурьевскому райпотребсоюзу. Только за прошлый год Топкинская межрайбаза отправила в Гурьевск 270 кроватей, 15 тонн оцинкованной посуды и много другой продукции, изготовленной на Гурьевском заводе.

Отгружая продукцию в адрес Топкинской межрайбазы, завод уплатил за ее провоз 1583 рубля. Столько же уплатила Топкинская база, отправляя изделия снова в Гурьевск. А если подсчитать, сколько уплатил завод грузчикам за погрузку, межрайбаза за выгрузку и за повторную погрузку, за перевозку от железной дороги до базы и обратно (надо учесть, что эти операции проделал и Гурьевский райпотребсоюз), то это составит большую сумму денег, выброшенных на ветер. Да и продукция от многократных перегрузок, перевозок теряет свой вид.

К чему нужны все эти перевозки? Неужели руководители Кемеровского облпотребсоюза не могут выдать Гурьевскому райпотребсоюзу доверенность получать эту продукцию на месте? Это не только сбережет несколько тысяч рублей государственных средств, но и освободит от ненужных перевозок транспорт, высвободит рабочую силу. Руководителям Кемеровского облпотребсоюза следует это учесть, планируя работу на 1955 год.

Н. АГЕЕНКО,
начальник отдела сбыта Гурьевского металлургического завода.

Заброшенный стройучасток

Участок десятника Воронкова Ягуновского стройуправления находится за Сухим логом. Дела здесь идут плохо. Бригада Зверяко, состоящая из 6 человек, за три месяца прошлого года собрала только два дома.

Почему так медленно идет сборка? Потому что нет у нас материала. Плотники требуют от тов. Воронкова лес. А он все говорит:

— Ну, ладно, ребята, привезу завтра.

Проходит пять дней, он снова приезжает, мы опять к нему:

— Что, привезли?

Он отвечает:

— Да, теперь привез весь стройматериал.

А привез он гвоздей штукатурных.

Бригада говорит: нам нужен лес.

— Ну, ладно, завтра привезу.

И мы по целой неделе просиживаем без дела. И конечно, в дни выдачи зарплаты плотникам почти нечего получать.

Главного инженера стройуправления тов. Семеновых мы ни разу не видели, не знаем, какой он из себя. Я второй год работаю в стройуправлении, но ни разу за это время не приезжал к нам и председатель постройкома, чтобы провести собрание или какую-нибудь беседу.

Мы хотим выполнять план и просим руководителей Ягуновского стройуправления тт. Смагина и Семеновых создать нам для этого условия.

А. КОРЕЙКИН,
плотник.

Непрестанно укреплять дисциплину на железнодорожном транспорте

Огромная роль в развитии народного хозяйства принадлежит железнодорожному транспорту. Железнодорожники обязаны обеспечить перевозки возрастающих потоков грузов, добиться полной безопасности движения поездов.

Развертывая социалистическое соревнование, коллектив Томской дороги добился некоторых успехов, досрочно выполнил годовой план погрузки и перевозок. Но за этими благополучными показателями нельзя забывать о том, что у нас есть отстающие участки и предприятия, не выполняющие своих заданий, есть люди, нарушающие государственную и трудовую дисциплину, правила технической эксплуатации. А без крепкой дисциплины работа на транспорте немыслима, ибо всякое нарушение ее так или иначе влечет за собой угрозу для безопасности движения поездов.

Огромное большинство работников Томской дороги — люди, глубоко сознающие всю ответственность, возложенную на них партией и правительством. Но из этого некоторые хозяйственные руководители делают неправильный вывод, будто теперь воспитание и борьба за дисциплину могут отойти на второй план. Ничто, а тем более высокая сознательная дисциплина, само по себе не приходит. Необходима большая и кропотливая работа по воспитанию коммунистических качеств в каждом работнике, на каком бы посту он ни находился.

К сожалению, некоторые командиры не ведут борьбы с нарушителями дисциплины и, больше того, своими поступками и действиями ослабляют ее. Так, например, бывший начальник локомотивного отдела Тайгинского отделения дороги тов. Сысоев покровительствовал некоторым работникам, систематически нарушающим основы безопасности движения. Не удивительно, что депо Тайга по состоянию дисциплины стало худшим на дороге. Начальник дороги был вынужден снять Сысоева с работы, как не обеспечившего руководства важным участком.

Состояние дисциплины в ряде предприятий дороги не обеспечивает полной слаженности их работы. Особенно неблагополучно с дисциплиной среди многих движенцев, вагонников и паровозников, то есть людей, решающих успех безаварийного и безопасного движения поездов.

Как результат ослабления борьбы за дисциплину, на некоторых предприятиях резко увеличились брак и аварии. К числу их относятся паровозные депо Тайга, Топки, Белово.

В паровозном депо Тайга (начальник т. Солянкин) допущено 57 случаев растяжек и обрывов поездов, 4 проезда запрещающих сигналов и т. д.

Анализ брака, допущенного по вине работников локомотивного хозяйства, показывает, что основными причинами его возникновения явились плохое наблюдение за сигналами, сон паровозных бригад в пути следования, превышение установленной скорости, выключение автостопов и низкое качество осмотра и ремонта паровозов.

В некоторых депо неудовлетворительно организована воспитательная работа среди молодых машинистов. Инструктаж локомотивных бригад перед поездкой проводится формально. Отдельные машинисты-инструкторы по 3—4 месяца не проводят совместных поездок с прикрепленными к ним машинистами, что приводит к серьезным последствиям.

Как-то машинист депо Тайга Иванов и помощник Туманов вели поезд. Ни тот, ни другой за показанием сигналов не следили. На перегоне машинист задремал. Под'езжая на высокой скорости к светофору с желтым огнем, он услышал сигнал автостопа. Иванов не сбавил скорость и вновь задремал. Лишь проезжая входной светофор с красным огнем, машинист проснулся. Но тут уж не помогло и экстренное торможение. Виновником этого брака является и главный кондуктор Кашников, который грубо нарушил инструкцию движения поездов, не следил за показанием сигналов, не принял мер к своевременной остановке поезда.

Или возьмем другой случай. Машинист Антоненко по перегону от станции Литвиново до Яшкино следовал с выключенным автостопом. Антоненко задремал, а его помощник Русинов стал заправлять топку паровоза. В результате—желтый сигнал входного светофора станции проследовали на высокой скорости.

Бывший начальник локомотивного отдела Сысоев, начальник депо Тайга т. Солянкин и его заместитель по эксплуатации т. Ельцов вопросами повышения дисциплины среди локомотивных бригад не занимались. Бригады комплектовались неправильно, к молодым машинистам прикрепляли малоопытных помощников. Спаренная езда срывалась, установленная продолжительность рабочего времени нарушалась.

Еще весной на Беловском отделении произошел такой случай. На перегоне сломалась ось одного вагона, и на несколько часов было задержано движение. Поезд этот формировался в Белово, здесь его осматривал работник пункта технического осмотра т. Архипов, который по халатности пропустил вагон с поперечной трещиной оси.

Если бы начальник пункта технического осмотра станции Белово т. Инайтус и мастер этого пункта т. Тюрин чаще контролировали работу осмотрщиков вагонов, слесарей и других, такого случая можно было избежать.

Бесперебойная, безаварийная работа — закон социалистического транспорта. Ни одна капиталистическая страна не знает такой планомерной, глубокой и всеоб'емлющей системы мер, направленных на обеспечение безопасности движения поездов, какая проводится у нас. Все больше появляется специальных устройств, призванных обеспечивать безаварийную работу, предотвращать проезд закрытых сигналов, прием поездов на занятые пути. Автостопы, автоматическая локомотивная сигнализация, маршрутно-контрольные устройства, дефектоскопы, двусторонняя радиосвязь на маневровых и поездных локомотивах — все это должно гарантировать безопасное следование поездов по участку, нормальную деятельность станций.

Но нельзя забывать, что техника, как бы хороша она ни была, еще не решает дела. Техника, учил И. В. Сталин, без людей, овладевших техникой, — мертва. Техника во главе с людьми, овладевшими техникой, может и должна дать чудеса.

У реверса локомотива стоит машинист. Искусно владея мастерством вождения тяжелых поездов, он старается как можно быстрее доставить груз по назначению. Но не только он, водитель машины, со своей бригадой решают успех рейса. Конечный результат зависит от усилий большого коллектива людей. Он зависит от качества регулировки, осуществляемой диспетчерами и своего и соседних участков, от четкой организации дела на станциях, в пунктах технического осмотра, в оборотном депо, от состояния пути, исправности связи,—словом, от того, как выполняют свой долг многие и многие работники.

В нынешнем году на ряде участков нашей магистрали работает большое число железнодорожников-первозимников. Им нужна всесторонняя товарищеская помощь, они должны быть окружены большим вниманием. Многим памятны уроки прошлой зимы, когда на Беловском отделении из-за неопытности отдельных поездных вагонных мастеров создались большие затруднения в работе.

Поступают сигналы о том, что на ряде предприятий Топкинского и Беловского отделений не развернута достаточная работа с молодыми железнодорожниками, не организовано шефство кадровых транспортников над первозимниками.

Надо помнить, что нынешней зимой будет больше тяжеловесных поездов, чем в предыдущие годы. Коллективы передовых депо дороги уже сказали свое веское слово о том, что они и в зимних условиях будут водить тяжеловесные поезда без дополнительного набора воды. Руководители предприятий и партийных организаций должны создать условия для выполнения этих важнейших обязательств.

Непосредственный контроль за выполнением правил технической эксплуатации, инструкций и приказов по безопасности осуществляют ревизоры по безопасности движения поездов. Их роль очень важна и ответственна. Повсюду должен проникать зоркий глаз ревизора. От него не должно ускользнуть ни одно упущение в работе станций, депо, дистанций и линейных предприятий.

Перед железнодорожниками Томской магистрали стоит неотложная, насущная задача — освоить большой об'ем перевозок, не допустив при этом каких-либо перебоев, могущих возникнуть из-за снегопадов, метелей и морозов. Надо учесть уроки предыдущих лет и обеспечить полную безопасность движения поездов.

А. СУХИН,
заместитель начальника Томской дороги по безопасности движения поездов.

Где приобрести одежду и обувь большого размера?

В Сталинске очень трудно приобрести одежду и обувь большого размера. Людям высокого роста и с широкими плечами, прямо скажем, приходится претерпевать много неприятностей. В магазинах «Главунивермага» и горпромторга имеются «Книги спроса». В них можно встретить не одну запись покупателей, обладающих высоким ростом, но, к сожалению, спрос этот не удовлетворяется.

Чтобы приобрести костюм, пальто или обувь больших размеров приходится обращаться в мастерские. Однако и в мастерских почему-то не любят выполнять такие заказы и, как правило, портят их. Это я не раз испытывал на себе.

В мастерской артели «Вторая пятилетка» (председатель т. Адушев) я заказал костюм. 13 раз пришлось мне ходить в мастерскую, чтобы костюм точно подогнали по фигуре. Закройщик Бухтеров на каждой примерке отмечал недоделки, но когда я приходил вновь, они не были устранены.

Такое же явление повторилось на обувной фабрике № 2 (директор тов. Кузнецов), куда обратился с просьбой сшить туфли. Начальник модельного цеха Кунгурцев находил всевозможные причины, чтобы оттянуть выполнение заказа. Наконец, туфли сшиты. Но, увы! Они не лезут на ноги. Следующая пара оказалась больше моих ног на два размера, у третьей пары, которую я выкупил, но не мог носить—один ботинок был значительно шире нормального.

Так-то относятся в некоторых мастерских г. Сталинска к индивидуальным заказчикам.

А. ДИКАНЬ.

„Мне некогда заниматься мелочами“

Не во всех селах и поселках Крапивинского района есть электрический свет. Но керосиновую лампу даже в районном центре купить почти невозможно. Райпотребсоюз не имеет их уже в течение четырех месяцев.

Председатель райпотребсоюза тов. Карпенко в ответ на справедливые требования колхозников откровенно заявляет:

— Мне некогда заниматься такими мелочами.

Сам тов. Карпенко пользуется электрическим освещением, а до нужд колхозников ему нет никакого дела.

С. ПЕЧКУР.

У воды, да без воды

В Кузнецком районе гор. Сталинска, на Почтовой улице, имеется водоколонка. В этом году коммунальный отдел ферросплавного завода переоборудовал колонку, утеплил ее, но одного не предусмотрели слесари и начальник ЖКО тов. Голдобин — устройства хорошего рычага. Из-за того, что рычаг плохо работает, жителям часто приходится оставаться без воды. Ухода за колонкой нет, лед настывает буграми так, что подойти трудно.

Нужно, чтобы коммунальный отдел завода взял под свое наблюдение колонку и обеспечил ее бесперебойную работу.

Е. СНИГИРЕВ.

По материалам «Кузбасса»

«Спортивные состязания, посвященные Дню Конституции»

В газете «Кузбасс» за 8 декабря в статье «Спортивные состязания, посвященные Дню Конституции», указывалось на недостойный поступок преподавателя физкультуры химико-технологического техникума П. Турмаса, выразившийся в том, что на последнем этапе общегородской лыжной эстафеты Турмас поставил в юношескую команду взрослого спортсмена. Сделал он это для того, чтобы команда техникума выиграла первенство. Махинации Турмаса были тут же, на соревнованиях, разоблачены.

Как сообщил директор техникума И. Новиков, партбюро техникума резко осудило проделку Турмаса, предложив ему в дальнейшем тщательно проверять документацию на участников соревнований с целью недопущения впредь подобных случаев.

Международный обзор

Народ Франции продолжает борьбу

Даже самые рьяные сторонники возрождения германского милитаризма из числа официальных деятелей США вынуждены признать, что голосование в Национальном собрании Франции в пользу парижских соглашений отнюдь не отражает действительных настроений французского народа, решительно отвергающего создание западногерманской армии. Вопреки хвастливым заявлениям государственного секретаря США Даллеса о результатах голосования, американская печать считает, что эти результаты не удовлетворяют правящие круги США. Газета «Уолл-стрит джорнэл» называет большинство в 27 голосов, полученное Мендес-Франсом, «микроскопическим». «Вашингтон доволен, но обеспокоен», — резюмировала итоги голосования газета «Нью-Йорк таймс». При этом американские обозреватели подчеркивают, что даже это незначительное большинство голосов за вооружение Западной Германии удалось получить лишь в результате сильнейшего нажима на французских депутатов со стороны США и Англии, в результате закулисной парламентской деятельности и воздействия на депутатов путем запугиваний, шантажа и обещаний. Вашингтонская газета «Стар», например, откровенно признает, что Национальное собрание Франции проголосовало за парижские соглашения «только под самым сильным нажимом». А правая французская газета «Монд» констатировала, что депутаты Национального собрания «склонились перед грубой волей наших англо-саксонских союзников и пожертвовали мнением французов...»

Причина беспокойства Вашингтона, о которой пишет американская печать, заключается в том, что сторонники парижских соглашений не могут не видеть решительного сопротивления французской общественности, всей французской нации возрождению нового вермахта. Газета «Уолл-стрит джорнэл» предупреждает, что решение Национального собрания «не является окончательным, поскольку французский Совет республики еще может изменить его...» (согласно французской конституции в случае, если Совет республики выскажется против какого-либо законопроекта, утвержденного Национальным собранием, то предоставляется срок в 100 дней для его согласования. Если же не удастся достигнуть согласованности, то окончательное слово предоставляется Национальному собранию). Совет республики будет рассматривать парижские соглашения в феврале.

В ходе активной борьбы французского народа против парижских соглашений образовалось движение национального единства, отвергающее возрождение западногерманской агрессивной армии. На мировую общественность произвели огромное впечатление массовые демонстрации трудящихся Франции, кратковременные забастовки, сбор подписей под протестами против вооружения Западной Германии, поток писем в адрес Национального собрания и отдельных депутатов с требованием отвергнуть парижские соглашения. Как подчеркнул генеральный секретарь Всеобщей конфедерации труда Франции Ален Ле Леап, «массовые выступления против ратификации парижских соглашений принимают невиданный ранее размах».

В настоящее время развертывается сбор подписей под обращениями и петициями, адресованными муниципальным и генеральным советникам, которые избирали членов Совета республики. В этих петициях содержится требование прислушаться к голосу нации, отвергающей парижские соглашения. «Каковы бы ни были решения парламента, — подчеркивается в манифесте Национального совета мира Франции, — французы никогда не согласятся с возрождением германского милитаризма и перспективой атомной и термоядерной войны. Последнее слово будет принадлежать французскому народу, на который возлагают надежды миролюбивые силы всего мира».

В заявлении Политбюро Французской коммунистической партии, опубликованном после голосования в Национальном собрании, также отмечается укрепление союза национальных и демократических сил в борьбе против парижских соглашений. В заявлении указывается, в частности, на успехи в создании единства действий коммунистов и социалистов. Политбюро подчеркивает, что сейчас многие социалисты «с горечью убеждаются, что политика социалистической партии и голосование большинства ее депутатов содействовали тому, что вооружение Германии было одобрено Национальным собранием». Битва продолжается, — говорится, далее, в заявлении, — народ Франции не признает и не признает никогда пагубные парижские соглашения.

...Битва продолжается. На стороне французского народа в этой борьбе — симпатии и поддержка всех миролюбивых сил, ясно осознающих, что возрождение германского милитаризма представляет собой серьезнейшую угрозу миру и что мирное разрешение германского вопроса является первостепенной необходимостью.

Хорошая мина при плохой игре

31 декабря государственный секретарь США Даллес выступил на пресс-конференции с заявлением, в котором подвел итоги американской внешней политики за прошедший год. Даллес утверждал, что США стремятся к сохранению мира. Однако его рассуждения говорят прямо противоположное, а именно, что Соединенные Штаты не только вынашивают новые военные планы, но и непосредственно приступили к подготовке новой войны. Так, государственный секретарь считает «неудачами» заключение перемирия в Индо-Китае и провал «европейского оборонительного сообщества». Между тем оба эти события, как известно, привели к значительному ослаблению международной напряженности. И напротив, лондонские и парижские соглашения, открывающие путь к возрождению германского милитаризма, Даллес об'являет «достижением» американской внешней политики, так же, как и создание военного блока на Дальнем Востоке, заключение военных соглашений США с чанкайшистами и лисынмановцами, турецко-пакистанский военный блок. Даллес восхваляет осуществленную по прямому указанию США и при их непосредственной помощи интервенцию против гватемальского народа, расправу, учиненную с демократическими элементами в Иране, выступавшими против передачи иранских нефтяных богатств в руки английских и американских монополий.

Более пространно об итогах 1954 года Даллес выступил в январском номере журнала «Нейшнс бизнес». Здесь он жалуется на то, что некоторые слова для «коммунистов значат одно, а для нас—другое». С таким утверждением можно только согласиться. Действительно, говоря о «стремлении США к сохранению мира», государственный секретарь подразумевает возрождение германского милитаризма, гонку вооружений, окружение миролюбивых государств военными базами.

Но так думают не только «коммунисты», так думают народы всего земного шара. И не только думают, но и активно борются против американских военных приготовлений.

Расписывая «достижения» Соединенных Штатов, Даллес ни словом не обмолвился о ширящейся борьбе народов против парижских соглашений, против пакта СЕАТО, против сколачиваемого военного блока на Ближнем Востоке. Это не случайно. Если бы Даллес коснулся этого вопроса, он вынужден был бы признать, что внешняя политика Соединенных Штатов, направленная на гонку вооружений, вызывает возмущение и негодование всех миролюбивых народов. Именно такое вынужденное признание делает за Даллеса американский журнал «Нейшн». «...Престиж Америки, — писал недавно этот журнал, — упал в глазах мира, а мы так же изолированы, как и в 1920 году». То же самое вынуждена была признать и «Нью-Йорк таймс», утверждающая что, «было бы бесполезно пытаться скрыть опасения, которые практика американской дипломатии вызвала у некоторых из самых близких друзей США за границей... Грубость американских политиков подвергается критике в Европе».

В том же номере журнала «Нейшнс бизнес», в котором помещена статья Даллеса, выступили и другие американские министры и, в частности, министр обороны Вильсон и министр торговли Уикс. Статья Вильсона является откровенной пропагандой военных приготовлений США и прославлением атомной войны.

Уикс, подводя итоги года в американской экономике, утверждает, что Соединенные Штаты достигли «рекордного процветания в мирное время». Если Уикс под словом «Соединенные Штаты» подразумевал американских монополистов, то такое утверждение действительно соответствует истине. В прошедшем году прибыли монополий вновь значительно возросли. Так, по данным журнала «Форчун» прибыли крупнейшей компании «Дженерал моторс» за 9 месяцев возросли на 23 процента по сравнению с тем же периодом прошлого года, компании «Дженерал электрик» — на 21 процент: «Рестингауз электрик корпорейшн» — на 20 процентов и т. д. Военные заказы обогащают монополистов, в то время как для народа Америки они означают новые налоги, падение реальной заработной платы.

Год «процветания» в действительности был для США годом экономического спада и дальнейшего ухудшения положения трудящихся. Даже по официальным подсчетам, уровень производства сократился на 7 процентов по сравнению с 1953 годом. Особенно сильно сократилось производство в текстильной, а также в угольной промышленности, где было закрыто за год около тысячи шахт, а за три года потеряли работу почти четверть миллиона горняков.

По признанию газеты «Уолл-стрит джорнэл», к концу 1954 года в станкостроении создалось тяжелое положение. Производство легковых автомобилей сократилось на 12,5 процента, а грузовых машин—на 15 процентов. За 12 месяцев по ноябрь 1954 года даже по очень преуменьшенным официальным данным число фабричных рабочих сократилось на 900 тысяч человек, число же полностью безработных (по данным американских профсоюзов) превысило 5 миллионов и продолжает расти. Значительно ухудшилось положение сельского населения.

Так выглядят на деле «достижения» американской внешней и внутренней политики.

С. ИВАНОВ.

25-летие газеты „Дейли уоркер"

ЛОНДОН, 8 января. (ТАСС). Сегодня печатный орган английского рабочего класса — газета «Дейли уоркер» отмечает свое 25-летие. Газета публикует приветственные телеграммы, полученные по этому случаю от «Правды», «Женьминьжибао» и индийской газеты «Нью эйдж».

В юбилейном номере «Дейли уоркер» опубликована также статья редактора газеты Кэмпбелла, в которой подводятся некоторые итоги 25-летнего пути газеты и ставятся задачи на будущее.

«Несмотря на голосование в английском парламенте и во французском Национальном собрании,—пишет Кэмпбелл, — можно еще нанести поражение возрождению западногерманской армии. Голоса, поданные под американским давлением во французском Национальном собрании, не остановят движения против вооружения Западной Германии. Во Франции, Германии, Англии и Италии это движение поднимается на более высокий уровень».

«Действуя вместе, — подчеркивает автор, — народы Франции, Англии и Германии могут одержать в этом году великие победы во имя мира».

Американские военные базы в Западной Европе и Северной Африке

ВЕНА, 9 января. (ТАСС). Газета «Дер абенд» опубликовала сообщение штаба американских военно-воздушных сил в Висбадене, согласно которому в настоящее время США имеют в Западной Европе и Северной Африке 40 военных аэродромов. Другие 13 аэродромов, указывается в сообщении, «в случае необходимости» могут быть в короткое время превращены в военные.

Заявление Поверенного в делах СССР в Ираке

БЕЙРУТ, 8 января. (ТАСС). Как стало здесь известно, 8 января Поверенный в делах СССР в Багдаде И. Н. Якушин посетил Генерального директора Министерства Иностранных Дел Ирака Баха Авни и вручил ему ноту следующего содержания:

В связи с нотой Министерства Иностранных Дел Ирака от 3 января 1955 года Миссия Союза Советских Социалистических Республик имеет честь сообщить следующее.

Учитывая недружелюбную в отношении СССР позицию Иракского правительства, выразившуюся в заявлении о перерыве отношений с Советским Союзом, Советское Правительство приняло решение отозвать свою дипломатическую миссию из Ирака.

Советское Правительство считает необходимым заявить, что ответственность за указанные действия полностью несет правительство Ирака.

Отсрочка обсуждения в боннском бундестаге парижских соглашений

БЕРЛИН, 8 января. (ТАСС). Агентство АДН сообщает, что разногласия в боннской правительственной коалиции о сроке второго чтения парижских соглашений в бундестаге вынудили Аденауэра согласиться на отсрочку назначенных на 20 января дебатов. Второе чтение парижских соглашений, по имеющимся сведениям, должно состояться лишь 9, 10 и 11 февраля.

К развитию японо-китайских торговых отношений

ШАНХАЙ, 9 января. (ТАСС). По сообщениям из Токио, три крупнейшие японские металлургические компании ведут с Китайской Народной Республикой переговоры об импорте 500 тысяч тонн каменного угля и 300 тысяч тонн железной руды.

Японские деловые круги указывают, что продолжать ввозить это промышленное сырье из США и других отдаленных районов сейчас, когда цены на железную руду и кокс в этих странах повышаются и когда растут американские тарифы за фрахт, крайне невыгодно для Японии.

Согласно японским подсчетам, указывается в сообщении из Токио, зависимость от американского сырья приведет к тому, что «стоимость производства в японской сталеплавильной промышленности уже в ближайшие несколько месяцев поднимется не менее чем на 10 процентов».

В сообщении подчеркивается, что, по мнению деловых кругов Японии, предприятиям японской металлургической промышленности «гораздо выгоднее» импортировать необходимое сырье из Китая, а не из Соединенных Штатов.

Падение курса акций на нью-йоркской бирже

НЬЮ-ЙОРК, 7 января. (ТАСС). 5 и 6 января на бирже в Нью-Йорке резко упали курсы акций. Биржевая стоимость акций, зарегистрированных на нью-йоркской фондовой бирже, в результате этого снизилась на 3,8 миллиарда долларов. Американская печать считает, что это самое сильное падение курсов за последние пять лет.

5 января на нью-йоркской фондовой бирже было продано более 4.6 миллиона акций, а 6 января — около 5,3 миллиона, что является рекордным числом с сентября 1939 года.

Как сообщил корреспондент газетного треста Скриппс Говарда из Вашингтона, сенатор-демократ Фулбрайт, который должен стать председателем сенатской комиссии по вопросам валюты и банков, заявил представителям печати, что он будет добиваться проведения расследования положения, создавшегося на бирже. «Ситуация, — сказал Фулбрайт, — кажется мне весьма опасной. Она слишком напоминает 1929 год».

Открытие IV национальной конференции Итальянской коммунистической партии

РИМ, 9 января. (ТАСС). Сегодня в Риме открылась IV национальная конференция Итальянской коммунистической партии. На конференцию прибыло 1143 делегата из различных областей страны и многочисленные гости.

На конференции присутствуют делегации коммунистических и рабочих партий Франции, Великобритании, Венгрии, Германии, Болгарии, Швеции, Бельгии, Румынии, Австрии, Финляндии, Швейцарии, Мексики.

Конференция открылась краткой вступительной речью члена секретариата партии Эдоардо д'Онофрио. Затем с приветствиями выступили секретарь Римской федерации Коммунистической партии Италии Наннуцци и заместитель секретаря Итальянской социалистической партии Моранди.

В своем приветствии Моранди подчеркнул, что братское единство между социалистической и коммунистической партиями является главной основой успехов, достигнутых итальянскими трудящимися в их борьбе против реакции и за укрепление мира, и заявил, что это единство надо беречь как зеницу ока и постоянно укреплять.

Затем под бурные аплодисменты присутствующих были оглашены приветствия от Центрального Комитета Коммунистической партии Советского Союза и от Центрального комитета Коммунистической партии Китая. В приветствии ЦК КПСС говорится:

IV НАЦИОНАЛЬНОЙ КОНФЕРЕНЦИИ ИТАЛЬЯНСКОЙ КОММУНИСТИЧЕСКОЙ ПАРТИИ

Центральный Комитет Коммунистической партии Советского Союза шлет братский привет IV Национальной конференции Итальянской коммунистической партии.

Своей неустанной борьбой за единство рабочего класса, за демократические права и жизненные интересы всех трудящихся Итальянская коммунистическая партия завоевала глубокие симпатии и любовь широких народных масс. Коммунистам принадлежит ведущая роль в сплочении миллионов итальянских патриотов на защиту мирной жизни, национальных интересов и независимости Италии.

Центральный Комитет Коммунистической партии Советского Союза горячо желает Итальянской коммунистической партии успехов в дальнейшем укреплении союза рабочего класса с крестьянством в борьбе за демократию и прогресс Италии, против угрозы новой разрушительной войны, за мир в Европе и во всем мире.

Центральный Комитет Коммунистической партии Советского Союза.

Слово для доклада на тему «Борьба коммунистов за свободу, мир и социализм» предоставляется генеральному секретарю Итальянской коммунистической партии Пальмиро Тольятти.

Тепло встреченный делегатами и гостями, Тольятти в начале своего доклада остановился на успехах достигнутых итальянскими коммунистами после 7-го с'езда партии в борьбе за мир, за улучшение жизненных условий трудящихся.

Перейдя затем к международному положению, Тольятти заявил, что международная обстановка в настоящее время стала более серьезной и напряженной вследствие упорного отказа западных держав принять предложения СССР, направленные на укрепление мира, их намерений во что бы то ни стало ратифицировать парижские соглашения, а также недавних решений совета Северо-атлантического союза, которые открывают дорогу к подготовке атомной войны.

Внутри страны, сказал Тольятти, наблюдается обострение обстановки в связи с попытками подавить демократические свободы и возродить фашизм. Тольятти, в частности, подчеркнул необходимость усилить работу среди трудящихся-католиков с тем, чтобы добиться создания правительства мира, которое приняло бы меры для разрядки как международного, так и внутреннего напряжения.

Докладчик резко критиковал правительство Италии, которое не пользуется доверием большинства в стране и имеет лишь неустойчивое большинство в парламенте.

Сейчас, указал далее Тольятти, наблюдается усиливающееся иностранное вмешательство в дела Италии, которая стала страной зависимой в экономическом и политическом отношении. Политика репрессий и преследований массовых организаций, отдельных граждан и демократических об'единений проводится по иностранному приказу, а также по инструкциям определенных групп итальянской буржуазии.

Касаясь задач партии в создавшейся обстановке, Тольятти указал, что они заключаются в борьбе за демократические свободы, против монополий, за осуществление принципов конституции.

В заключение Тольятти остановился на перспективах политического развития страны. Он заявил, что любая попытка возврата к диктатуре и фашизму открывает перед Италией перспективу гражданской войны. Чтобы предотвратить это, необходимо бороться за «создание широкого фронта, который охватил бы большинство итальянского народа, сплоченного в деле защиты мира, демократии и свободы». Мы не требуем, сказал он, формирования правительства с нашим участием. Но требуем правительства, в котором были бы представлены трудящиеся массы и которое проводило бы экономические реформы, следовало бы политике мира, восстановило бы демократические свободы и работало бы над тем, чтобы поднять жизненный уровень масс. Чтобы достичь этого, заявил Тольятти, «решающим элементом является наша работа, работа политических и профсоюзных организаций, направленная на то, чтобы к борьбе за эту программу привлечь большинство населения».

Съезд Национального объединенного фронта Вьетнама

ШАНХАЙ, 8 января. (ТАСС). Вьетнамское информационное агентство передает, что вчера в Ханое открылся с'езд Национального об'единенного фронта Вьетнама. В работе с'езда принимают участие представители правительства, политических партий и общественных организаций, делегаты из Северного, Центрального и Южного Вьетнама, от различных национальностей и религиозных организаций.

Участники с'езда тепло приветствовали заместителя премьер-министра Фам Ван Донга, генерала Во Нгуен Зиапа, генерального секретаря Партии трудящихся Вьетнама Труонг Шина. Почетным председателем с'езда был единодушно избран президент Хо Ши Мин.

С докладом о деятельности Национального об'единенного фронта выступил председатель национального комитета Национального об'единенного фронта Тон Дук Танг.

На вечернем заседании 7 января вице-председатель национального комитета Хоанг Куок Вьет огласил проект программы укрепления и расширения фронта. Сегодня делегаты обсуждали этот проект.

С'езд продлится до 10 января.

Встреча Чжоу Энь-лая с Хаммаршельдом

ПЕКИН, 8 января. (ТАСС). Как сообщает агентство Синьхуа, премьер Государственного совета и министр иностранных дел Китайской Народной Республики Чжоу Энь-лай сегодня в третий раз встретился с генеральным секретарем ООН Дагом Хаммаршельдом.

На первенство страны по хоккею с мячом

На московском стадионе «Динамо» 8 января были проведены два очередных состязания на первенство страны по хоккею с мячом. Хоккеисты Хабаровского Дома офицеров выиграли со счетом 3:2 у московской команды «Буревестник».

Большой интерес вызвало второе состязание, в котором лидер розыгрыша — команда ЦСК МО (Центральный спортивный клуб Министерства обороны СССР) встретилась с командой «Торпедо» (Красноярск). Первыми гол забили красноярские спортсмены. После перерыва армейские хоккеисты сравняли счет, и игра закончилась вничью со счетом 1:1.

Команда ЦСК МО продолжает возглавлять турнирную таблицу чемпионата. У нее сейчас 25 очков после 13 игр.

(ТАСС).

Первенство РСФСР по хоккею с мячом

Очередная победа «Шахтера»

Центральным событием в спортивной жизни областного центра в минувшее воскресенье явилась очередная встреча на первенство РСФСР по хоккею с мячом. Хоккеисты кемеровского «Шахтера» принимали команду города Новосибирска.

Обе эти команды до встречи между собой находились в верхней таблице розыгрыша в группе лидеров. Новосибирцы успешно провели три встречи, победив омичей, иркутян и хоккеистов Красноярского края. Кемеровцы с «сухим» счетом 7:0 вышли победителями в играх с командами городов Иркутска и Красноярска.

На встречу лидеров собрались многочисленные любители хоккея.

По свистку главного судьи розыгрыша первенства РСФСР, судьи республиканской категории Б. Бакирова (гор. Москва) мяч вводится в игру. Вскоре после начала хозяева поля стремятся пройти к воротам новосибирцев. Они наступают широким фронтом, неизменно атакуя пятью игроками.

Первого успеха хоккеисты «Шахтера» добиваются примерно на 7-й минуте игры. Переместившись на правый край, капитан горняков А. Журавлев разыгрывает с партнерами комбинацию и точным ударом открывает счет.

Пропущенный гол не активизирует новосибирцев. Их защитники с трудом отражают атаки нападающих «Шахтера», обладающих большой скоростью бега на коньках.

Идет 28-я минута игры. Новосибирцы не могут перехватить инициативу. Отражая очередную атаку, они вынуждены отбить мяч за лицевую линию своих ворот. Следует не сильная, но точная подача с углового штрафного удара, и И. Рябовалов с хода направляет второй мяч в сетку ворот гостей.

Не успели стихнуть аплодисменты зрителей, как снова у ворот гостей создается острый момент. Не только защитники, но и нападающие новосибирцев, прижатые к своим воротам, выстраиваются стенкой. И. Рябинскому («Шахтер») удается найти незащищенную щель и протолкнуть мяч в сетку.

Сразу же после перерыва атакуют гости. На четвертой минуте они добиваются права на подачу углового штрафного удара. Несмотря на плотно выстроенную стену, мяч влетает в сетку ворот «Шахтера».

Но большего новосибирцы добиться не смогли. Перехватив инициативу, кемеровцы продолжают атаки. Один из защитников гостей промахнулся. К. Журавлев («Шахтер») сбоку вышел к воротам. Вратарь бросился навстречу. Последовал удар, и в четвертый раз новосибирцы вынуждены начинать игру с центра.

На последней минуте встречи нападающий «Шахтера» П. Павлов забивает пятый гол. Хоккеисты «Шахтера» уверенно победили со счетом 5:1.

Вчера они выехали для встречи с командой Красноярского края, которая состоится 14 января. Нашим хоккеистам достаточно добиться ничьей во встрече с красноярцами, чтобы стать победителями сибирской зоны и завоевать право в финальных встречах победителей зон Российской Федерации. Четырем командам, занявшим призовые места в финальных встречах первенства РСФСР, предоставляется право игры в командах мастеров класса «Б».

К. Филиппов.

Редактор Ф. Е. ДЕМИН.

ОБЛДРАМТЕАТР

13 января — УГРЮМ-РЕКА
14 января — УГРЮМ-РЕКА
Начало спектаклей в 8 часов вечера. Касса — с 1 часа дня.

ТЕАТР МУЗКОМЕДИИ

11 января — МАРИЦА
12 января — ФИАЛКА МОНМАРТРА
Начало спектаклей в 8 часов вечера. Касса — с 1 часа дня.

КИНОТЕАТР «МОСКВА»

Сегодня. **Кортик** (9-50, 11-50, 13-50), **Испытание верности** (15-50, 18-15, 20-25, 22-35), **Рядовой Александр Матросов** (10, 12), **Байджу Бавра** (14, 16, 18-20, 20-20, 22-15), **Золотые яблоки** (10, 12), **Высокая награда** (14, 16, 18, 20, 22).

ГОСЦИРК

СЕГОДНЯ!
новый аттракцион
львы-великаны.
Укротитель
ГЕОРГИЙ БОРИСОВ
Начало в 8 час. вечера. Касса — с 12 час. дня.

КЕМЕРОВСКАЯ МЕЖОБЛАСТНАЯ ТОРГОВО-СБЫТОВАЯ БАЗА ОБЛПРОМСОВЕТА ликвидируется.

Претензии принимаются до 25 января 1955 года.

Ликвидком.

АРТЕЛЬ «ШВЕЙПРОМ» производит прием заказов от населения на химическую чистку одежды.

Адрес: г. Кемерово, Кировский район, помещение бани на 3-м Особом.

КЕМЕРОВСКАЯ МЕЖОБЛАСТНАЯ ТОРГОВО-СБЫТОВАЯ БАЗА ОБЛПРОМСОВЕТА имеет в продаже швейно-галантерейные товары и скобяные изделия.

Адрес: г. Кемерово, Вокзальная, 95-а.

В ПОМЕЩЕНИИ ШВЕЙНОЙ МАСТЕРСКОЙ открыт цех по ремонту трикотажных изделий. Качество работы гарантируется.

Адрес: г. Кемерово, Кировский район, ЖКС, 20.

Кемеровская областная контора „Кинопроката"

выпустила на экраны кинотеатров и клубов Кузбасса новый художественный фильм

Производство ордена Ленина киностудии «Мосфильм», 1954 г.

ПРОМАРТЕЛЬ «ПОБЕДИТЕЛЬ» принимает от колхозов и граждан для переработки шерсть, а также берет заказы на покраску валенок и их пересадку.

Обращаться: г. Кемерово, Красноармейский переулок, № 6, телефон № 2-90.

КЕМЕРОВСКОЙ ПАССАЖИРСКОЙ АВТОТРАНСПОРТНОЙ КОНТОРЕ требуются шоферы 1-го и 2-го классов на новые автобусы «ЗИС-155», автослесари и опытные автомеханики.

Обращаться: ул. Совхозная, № 107.

КЕМЕРОВСКИЙ ОБЛМНОГОПРОМСОЮЗ ликвидируется.

Претензии от организаций и частных лиц принимаются до 20 января 1955 года по адресу: г. Кемерово, ул. Чапаева, 20.

АДРЕС РЕДАКЦИИ И ИЗДАТЕЛЬСТВА: г. Кемерово, ул. Сталина № 66 ТЕЛЕФОНЫ: редактора 2-24, заместителя редактора 8-05, секретаря 2-53, секретариата 4-85, отделов редакции: партийной жизни 8-63, пропаганды 8-63, обзоров местной печати 14-21, угольного 1-21, промышленности и транспорта 2-37 сельскохозяйственного 4-57, культурно-бытового 15-36, информации 14-21, отдела писем 11-52, отдела об'явлений 6-83, ночной прием информаций 1-21, бухгалтерии 6-83, технического секретаря 15-67 директора типографии 3-96

ОП01720. Типография «Кузбасс» облполиграфиздата. Тираж 110.000. Заказ № 11599.