801457
Кемеровская областная
БИБЛИОТЕКА
Газетно-журн.

Пролетарии всех стран, соединяйтесь!

Кузбасс

ОРГАН КЕМЕРОВСКОГО ОБЛАСТНОГО И ГОРОДСКОГО КОМИТЕТОВ КОММУНИСТИЧЕСКОЙ ПАРТИИ СОВЕТСКОГО СОЮЗА, КЕМЕРОВСКОГО ОБЛАСТНОГО И ГОРОДСКОГО СОВЕТОВ ДЕПУТАТОВ ТРУДЯЩИХСЯ

Год издания 34-й
№ 76 (8372).
ЧЕТВЕРГ,
31
МАРТА 1955 г.

Цена 20 коп.

БОЛЬШЕ УГЛЯ НАРОДНОМУ ХОЗЯЙСТВУ!

СЕГОДНЯ в газетах публикуется обращение рабочих, инженерно-технических работников и служащих угольных предприятий Сталинской области ко всем работникам угольной промышленности Советского Союза. Горняки, шахтостроители, работники горного машиностроения, проектных, конструкторских и научно-исследовательских институтов области берутся досрочно выполнить программу 1955 года, значительно улучшить качественные показатели и призывают к этому всех работников угольной промышленности.

Коммунистическая партия и Советское правительство придают особое значение угольной промышленности как одной из ведущих отраслей тяжелой индустрии. За годы Советской власти угольная промышленность превращена у нас в могучую отрасль социалистической экономики, оснащенную современной горной техникой. Добыча угля в стране растет из года в год. Но растут и потребности народного хозяйства в топливе. Патриотический долг работников угольной промышленности — использовать все возможности для роста добычи угля, для наиболее полного удовлетворения потребностей социалистической экономики в топливе.

Преисполненные горячих патриотических чувств, работники угольной промышленности Сталинской области взялись повысить в текущем году среднесуточную добычу угля по сравнению с прошлым годом на 17 процентов, добыть сверх годового плана 200 тысяч тонн угля.

Горняки обязались перевыполнить план по производительности труда и прохождению подготовительных горных выработок. Значительные обязательства приняты шахтостроителями. В текущем году комбинат «Сталинуголь» хозяйственным способом построит 31 шахту, из них 8 сдаст в эксплуатацию досрочно. Работники строек комбината «Сталиншахтострой» обязуются завершить строительство 11 шахт, досрочно выполнить годовой план строительно-монтажных и горных работ, перевыполнить плановые задания по производительности труда и снижению стоимости строительства. Конкретные обязательства приняты работниками заводов угольного машиностроения, проектных, конструкторских и научно-исследовательских институтов.

Работники угольных предприятий Сталинской области, принимая высокие социалистические обязательства, обращаются со словами горячего призыва ко всем своим товарищам по труду.

«Мы обращаемся ко всем рабочим, инженерно-техническим работникам и служащим угольной промышленности Советского Союза, — говорится в публикуемом обращении, — **с призывом развернуть социалистическое соревнование между комбинатами, трестами, шахтами, стройками, заводами, участками, цехами и бригадами за дальнейший рост производительности труда и досрочное выполнение производственного плана 1955 года — завершающего года второй послевоенной пятилетки».**

Можно не сомневаться, что этот патриотический призыв найдет горячий отклик и полную поддержку как в самом Донбассе, так и в Кузбассе, Подмосковном бассейне, Караганде, во всех угольных районах страны.

Могучая сила социалистического соревнования должна быть направлена на использование крупных внутренних резервов и возможностей, которыми располагает угольная промышленность. У нас еще имеется большое число шахт, которые медленно осваивают проектные мощности. Многие шахты не выполняют текущих плановых заданий. Ускорить освоение проектных мощностей угольных предприятий, добиться выполнения плановых заданий каждой шахтой, каждым участком — значит мобилизовать большие резервы угольных предприятий.

Почему медленно осваиваются проектные мощности шахт, а многие угольные предприятия не выполняют плановых заданий? Причины этого надо искать прежде всего в недостатках организационно-технического руководства. Нередко руководители строек сдают шахты в эксплуатацию с серьезными недоделками, с недостаточно развитым фронтом работ. Руководители введенных в действие шахт в свою очередь не выполняют заданий по прохождению горных выработок, увеличению линий забоя. На значительном числе шахт плохо используется горная техника. Велики простои комбайнов, врубовок и других машин и механизмов. Вызывается это плохой работой подземного транспорта, медленным прохождением откаточных штреков, беззаботным отношением к устройству разминовок (раз'ездов) и другими такого же рода причинами. Организационно-технические неполадки не дают горнякам возможности работать в полную меру своих сил и способностей, сдерживают рост производительности труда.

Долг хозяйственников, партийных и профсоюзных организаций — устранить имеющиеся недостатки, возглавить трудовой под'ем горняков, принять все меры к тому, чтобы каждая бригада могла выполнять и перевыполнять принятые социалистические обязательства. Испытанным методом прогрессивной организации производства в угольной промышленности является график цикличности. Работа по такому графику позволяет полноценно использовать технику, обеспечивает рост производительности труда шахтеров, перевыполнение плановых заданий.

В стране сооружается большое число шахт, строится много жилищ, школ, клубов и больниц для горняков. Однако планы капитального строительства не всюду выполняются успешно. Передовые коллективы шахтостроителей значительно повысили темпы прохождения шахтных стволов, но этот опыт не стал еще достоянием всех шахтостроителей. Медленные темпы прохождения шахтных стволов сдерживают ввод шахт в эксплуатацию. Распространить опыт передовиков на все новостройки — значит поднять темпы строительства шахт, быстрее наращивать мощности угольной промышленности.

Обращение работников угольной промышленности Сталинской области вызовет у всех советских горняков новый прилив творческих сил в борьбе за досрочное выполнение плана 1955 года — завершающего года пятой пятилетки.

(Передовая «Правды» за 30 марта).

Высоких производственных показателей в предмайском соревновании на шахте «Бутовская» треста «Кемеровоуголь» добивается коллектив участка № 4, руководимый тов. Спириным. Успешно освоив разработку маломощных сближенных крутопадающих пластов, он в 1955 году систематически перевыполняет свои задания. В марте горняки участка добыли дополнительно к плану 600 тонн угля, а всего с начала года они отправили уже около двух эшелонов топлива сверх программы.

НА СНИМКЕ: начальник 4-го участка шахты «Бутовская» Ф. И. СПИРИН.

Фото П. Костюкова.

Предмайское соревнование горняков

СТАЛИНСК. 29 марта первыми на Куйбышевском руднике рапортовали о завершении месячной программы угледобычи горняки шахты «Редаково-Северная». Подсчитав свои возможности, они решили к всенародному празднику — 1 Мая — довести свой сверхплановый счет до 8 эшелонов топлива.

Особенно хороших производственных показателей в предмайском соревновании добивается коллектив участка № 3, руководимый тов. Герасимовым. Он первым освоил щитовую систему разработки и дал сверх плана сотни тонн топлива. Лучшие люди участка забойщики тт. Хромых, Федотов, Мотин и многие другие систематически перевыполняют свои нормы в полтора—два раза.

На два дня раньше срока справились с выполнением мартовского плана также горняки шахт «Редаково-Южная» и «Абашевская-1».

☆ ☆ ☆

КИСЕЛЕВСК. Включившись в предмайское социалистическое соревнование, новых успехов добивается коллектив шахты № 5. Досрочно выполнив квартальную программу, они 29 марта выдали последние тонны угля в счет плана текущего месяца. Дополнительно к заданию шахтеры решили дать не менее 5 эшелонов топлива.

В этот день месячный план завершил инициатор социалистического соревнования за достойную встречу 1 Мая — коллектив шахты имени Вахрушева.

☆ ☆ ☆

ПРОКОПЬЕВСК. Замечательные трудовые подарки всенародному празднику готовят горняки шахты имени Ворошилова. Успешно справившись с выполнением месячного задания, они решили с счет обязательств добыть еще несколько эшелонов топлива.

Первенство в соревновании здесь держит коллектив восьмого участка, который постоянно выполняет свои суточные задания на 115—125 процентов.

Сотни тонн сверхпланового топлива имеют на своем счету в этом месяце шахтеры участков №№ 6, 9, 16 и других.

Мартовскую программу на 2 дня раньше срока завершил коллектив шахты «Манеиха».

В ответ на призыв магнитогорцев

В цехах Кузнецкого комбината

В цехах Кузнецкого комбината обсуждают обращение магнитогорцев ко всем металлургам Советского Союза, принимают новые повышенные обязательства в честь 1 Мая.

Сталевар второй мартеновской печи тов. Шабалов, выступая на сменном собрании, заявил:

— Тоннами сверхплановой стали обязаны мы ответить на обращение магнитогорцев. Коллектив нашей печи за 28 дней марта выдал дополнительно к заданию более 200 тонн стали. Вместе со сталеварами Кузнецовым и Буркацким 87 плавок мы сварили скоростными методами. На этом сэкономлено время, достаточное для выплавки 5 дополнительных плавок. В апреле обязуемся продолжительность каждой плавки в среднем сократить на 1—1,5 часа и выдать 250 тонн стали сверх задания.

Коллектив цеха № 1 обязался в апреле перевыполнить план на 1000 тонн, по сравнению с прошлым годом на 30 процентов снизить брак, 60 процентов всех плавок сварить скоростным методом и сэкономить от снижения себестоимости 50 тысяч рублей.

Сталевары второго мартеновского цеха дали слово выплавить в апреле 1500 тонн стали сверх задания и сэкономить 100 тысяч рублей. Решено также снизить брак по сравнению с прошлым годом на 20 процентов.

У кемеровских коксохимиков

В эти дни в цехах Кемеровского коксохимического завода обсуждают обращение коллектива Магнитогорского металлургического комбината ко всем металлургам Советского Союза. Кемеровцы изыскивают новые возможности дать Родине больше продукции, лучше и производительнее использовать все оборудование, механизмы.

Коксовики, химики и трудящиеся всех других цехов завода упорно работают над выполнением обязательств, взятых по досрочному завершению пятилетки. За три месяца завод добился неплохих результатов. Коллектив новококсового цеха (начальник тов. Бахтаров, секретарь цехового партбюро тов. Николаев), хорошо организовав социалистическое соревнование, выработал сверх плана более двух тысяч тонн кокса, отпустил азотно-туковому заводу для переработки на удобрения дополнительно несколько миллионов кубометров газа.

В этом цехе особое внимание уделено увеличению разовой загрузки шихты в коксовальные камеры. Машинисты тт. Ширшенков, Корчуков, Дубовицкий и другие добиваются ежесменного перевыполнения плана загрузки. В среднем за март разовая загрузка печей превышает плановую почти на 200 килограммов.

Коллективы химических цехов также изыскивают новые резервы, что помогает выполнять не только государственный план, но и взятые обязательства. Одним из первых на заводе, 28 марта, коллектив бензольно-ректификационного цеха завершил план первого квартала по валовому выпуску продукции. Досрочно справились с заданием бензольно-нафталиновый и машиносульфатный цехи, выработавшие дополнительно много сельскохозяйственных удобрений.

С 29 марта кемеровские коксохимики начали давать продукцию в счет второго квартала. Поддерживая патриотический почин магнитогорцев, они усиливают борьбу за досрочное выполнение своих социалистических обязательств.

Д. ЗУБИЦКИЙ.

Квартальный план выполнен

СТАЛИНСК, 30 марта. **(Корр. «Кузбасса»).** Предмайское соревнование коллектива Сталинского алюминиевого завода принесло первый успех — 29 марта закончено выполнение квартального плана, а 30 — мартовского задания.

За два месяца завод дал 1,2 миллиона рублей накоплений сверх плана. Только от перевыполнения плана по сортности продукции получено 132 тысячи рублей экономии. Производительность труда повышена против прошлого года на 13,5 процента.

В соревновании электролизников первое место завоевали бригады тт. Заболотникова и Лопарева.

Алюминщики обязались закончить апрельскую программу к 29 числу.

☆ ☆ ☆

Включаясь в предмайское социалистическое соревнование, трудящиеся Прокопьевского мелькомбината № 8 взяли на себя обязательство выполнить производственную программу первого квартала по выработке сортовой муки к 20 марта с. г. С поставленной задачей коллектив успешно справился. Квартальная программа завершена 18 марта. Среднесуточная выработка муки возросла против плана на 34 тонны.

М. ЗИЛЬ.

ОБРАЩЕНИЕ

рабочих, инженерно-технических работников и служащих угольных предприятий Сталинской области ко всем работникам угольной промышленности Советского Союза

Дорогие товарищи!

Трудящиеся Сталинской области, как и всего Советского Союза, с большим удовлетворением встретили Постановление январского Пленума ЦК КПСС, являющееся новым свидетельством постоянной заботы Коммунистической партии о дальнейшем развитии экономики нашей страны и улучшении благосостояния советского народа.

Руководствуясь учением великого Ленина о всемерном развитии крупной машинной промышленности и электрификации страны, Коммунистическая партия, как и прежде, считает своей главной задачей всемерное развитие тяжелой индустрии — основы процветания народного хозяйства и укрепления обороноспособности нашей Родины.

В развитии тяжелой индустрии и всего народного хозяйства исключительно важная роль принадлежит угольной промышленности. «Без угольной промышленности, — говорил В. И. Ленин, — никакая современная промышленность, никакие фабрики и заводы немыслимы. Уголь — это настоящий хлеб промышленности». Коммунистическая партия и Советское правительство неустанно заботятся о всемерном развитии угольной промышленности.

На шахтах Донбасса проведены большие работы по механизации тяжелых и трудоемких процессов; по внедрению новой горной техники, облегчающей труд шахтеров. В настоящее время в основном уже завершена механизация зарубки, отбойки, доставки, откатки и погрузки угля в железнодорожные вагоны. Государство ежегодно расходует огромные средства на жилищное и культурно-бытовое строительство, охрану труда горняков, выплату им вознаграждения за выслугу лет.

Шахтеры Донбасса изыскивают дополнительные возможности для резкого увеличения добычи угля, улучшения его качества и снижения себестоимости, для полного обеспечения нужд народного хозяйства в топливе.

Больших производственных успехов достигли коллективы передовых шахт — имени Румянцева треста «Калининуголь», № 29 имени Сталина треста «Сталинуголь», № 3-бис треста «Чистяковантрацит», шахтоуправления № 8 треста «Шахтерскантрацит» и других, которые уже освоили проектные мощности и из месяца в месяц добывают уголь сверх плана.

Шахтостроительные организации области, оснащенные совершенной строительной техникой и новым горнопроходческим оборудованием, повысили темпы строительства шахт, жилищ, культурно-бытовых об'ектов, значительно увеличили скорость прохождения вертикальных стволов. Передовые коллективы строящихся в Донбассе шахт «Чайкино-Глубокая», «Игнатьевская», «Буденновская-Восточная» достигли скорости прохождения стволов шахт до 100—150 м в месяц.

Славится Донбасс замечательными передовиками производства, умеющими по-настоящему использовать горную технику, показывающими образцы высокопроизводительного труда. Машинисты угольных комбайнов Николай Гончаров и Василий Кипка, забойщики Николай Бутенко и Василий Шёршнев, проходчики Николай Фоменков, Иван Пилипенко и Константин Серов, начальники участков Иван Бридько и Григорий Точенов и многие другие служат примером для всех наших горняков.

Мы должны глубоко изучить опыт передовых участков, шахт, строек и заводов угольного машиностроения и широко распространить его в угольной промышленности. Потребности народного хозяйства в топливе растут, и дело нашей чести неуклонно повышать добычу угля, увеличивать темпы строительства, улучшать все технико-экономические показатели работы.

Для этого у нас имеются большие неиспользованные резервы. Далеко не все участки, шахты и стройки нашей области справляются с государственным планом. На многих из них не выполняются задания по росту производительности труда. Плохо используются механизмы и оборудование, допускаются большие простои очистных и подготовительных забоев.

В Донбассе впервые была внедрена организация работ по графику цикличности. Коллективы передовых шахт на собственном опыте убедились в огромных преимуществах этого прогрессивного метода. Однако цикличная работа не стала еще основной формой организации производства на многих наших шахтах. Не получили широкого распространения методы скоростного прохождения горных выработок, в результате этого многие шахты не обеспечиваются в должной мере линией забоев.

Все наши усилия должны быть направлены к тому, чтобы устранить эти недостатки, широко внедрять все новое, передовое, прогрессивное, привести в действие резервы увеличения добычи угля, обеспечить дальнейший рост производительности труда и улучшение организации производства. Мы должны добиться, чтобы все участки и шахты, все предприятия и стройки угольной промышленности выполняли и перевыполняли государственный план.

Необходимо обеспечить полное освоение проектных мощностей шахт и использование горного оборудования, увеличить темпы прохождения подготовительных выработок, шире внедрять индустриальные методы в строительство, больше применять сборный железобетон, повышать качество строительных и монтажных работ, быстрее вводить в эксплуатацию новые шахты, жилье и культурно-бытовые об'екты.

Работники угольного машиностроения, научно-исследовательских и проектно-конструкторских институтов должны непрерывно совершенствовать горную технику, шире внедрять типовое проектирование, оказывать постоянную помощь шахтам и стройкам в освоении передовых технологических процессов.

У нас есть все необходимое для успешного решения задач, стоящих перед угольной промышленностью. Огромные резервы и возможности для под'ема уровня добычи угля имеются на каждом участке, на каждой шахте, нужно только их найти и поставить на службу производству.

Мы, рабочие и инженерно-технические работники, служащие шахт, строек, обогатительных фабрик, заводов угольного машиностроения и других предприятий угольной промышленности, а также научно-исследовательских и проектно-конструкторских институтов Сталинской области, воодушевленные решениями январского Пленума ЦК КПСС и второй сессии Верховного Совета СССР, единодушно заявляем, что приложим все силы для того, чтобы добиться дальнейшего роста производительности труда и на этой основе досрочно выполнить годовой план.

Мы, работники предприятий угольной промышленности Сталинской области, подсчитав свои возможности, берем на себя следующие обязательства в социалистическом соревновании:

По комбинату „Сталинуголь“

Повысить среднесуточную добычу угля по сравнению с 1954 годом на 17 проц. и добыть сверх годового плана 200 тысяч тонн угля, план по производительности труда выполнить на 102 проц., по прохождению подготовительных горных выработок — на 102 проц.

Коренным образом улучшить работу лав, переведенных на работу по графику один цикл в сутки, и довести уровень добычи угля из них до 60 проц. от общей добычи. Увеличить скорость продвигания действующей очистной линии забоев на 6,4 проц. против 1954 года и довести ее до 31,4 погонного метра в месяц.

В целях лучшего использования новой техники и повышения производительности труда перевести до конца года дополнительно 230 лав на управление кровлей методом полного обрушения, применить в лавах новые виды металлической органной крепи, приступить к внедрению системы длинных столбов по простиранию.

Довести к концу года уровень механизированной навалки угля до 52 проц., погрузки породы и угля при прохождении основных подготовительных выработок — до 80 проц. и иметь в работе 515 комбайнов и 1100 породопогрузочных машин. Перевести до конца года на автоматическое управление 97 главных водоотливных установок и 98 вентиляторов главного проветривания.

Снизить зольность угля против плана на 0,1 проц. Себестоимость угля снизить на 4,4 проц. против 1954 года и дать 5 миллионов рублей сверхплановых накоплений.

Построить хозяйственным способом 31 шахту, из них 8 шахт сдать в эксплуатацию досрочно. Построить и ввести в действие в 1955 году 47 об'ектов культурно-бытового назначения и 200 тысяч кв. метров жилой площади, в том числе 140 тысяч кв. метров — ко Дню шахтера. На предприятиях комбината построить хозяйственным способом и ввести в работу 15 полигонов по производству железобетонных изделий и 8 цехов по производству сборных железобетонных конструкций и деталей.

По тресту «Сталинуглеобогащение» выполнить годовой план переработки рядовых углей и выпуска концентрата к 25 декабря и повысить производительность труда на 2,5 проц. против плана.

По тресту «Сталинстройматериалы» годовой план выполнить к 15 декабря и дать сверх плана 3 миллиона штук кирпича и шлакоблоков, 5 тысяч железобетонных стоек и 3 тысячи метров железобетонных канализационных труб.

По комбинату „Сталиншахтострой“

Выполнить годовой план строительно-монтажных работ к 28 декабря, а по горным работам — к 25 декабря 1955 года. Выполнить план по производительности труда на 103 проц. и снизить себестоимость строительства на 3 проц.

Построить и сдать в эксплуатацию 11 шахт, в том числе досрочно ввести в действие шахты № 1-2 «Доброполье» (вторую очередь) — ко Дню шахтера и Хацапетовскую Западную — к 5 декабря. Построить и ввести в действие 300 тысяч кв. метров жилой площади, в том числе 205 тысяч ко Дню шахтера; поточно-скоростным способом построить 60 тысяч кв. метров жилья.

Организовать скоростное прохождение горных выработок по графику цикличности и довести проходку квершлагов на шахтах имени Феликса Кона, «Ветка Глубокая», № 1-2 «Доброполье» до 200 погонных метров в месяц, прохождение вертикальных стволов на шахтах «Буденновская-Восточная» с темпами 120 метров, «Бутовка-Глубокая» — 150 м, № 5-6 имени Калинина — 200 м готового ствола в месяц.

Построить и ввести в действие до 1 июня с. г. 6 полигонов по изготовлению железобетонных конструкций, закончить реконструкцию заводов каркасно-панельного домостроения и довести производство сборных бетонных и железобетонных конструкций до 100 тыс. кбм против 40 тыс. кбм в 1954 году. Построить и ввести в эксплуатацию 37 жилых домов из крупных блоков, в том числе 22 каркасно-панельных дома общей площадью 24 тыс. кв. метров и 15 домов из крупных шлакобетонных блоков площадью 14 тыс. кв. метров.

Закрепить 500 п. м. вертикальных стволов железобетонными тюбингами и 2000 метров горизонтальных и наклонных выработок сборной железобетонной крепью. Довести уровень механизации погрузки породы в основных горизонтальных выработках до 80 проц., откатки — до 90 проц., земляных работ — до 92 проц., бетонных работ — до 60 проц. и вертикального транспортирования строительных материалов — до 97 проц.

По заводам угольного машиностроения

Коллектив работников Горловского завода имени С. М. Кирова берет обязательство завершить выполнение плана пятой пятилетки ко Дню шахтера. Годовую производственную программу выполнить на 105 проц., изготовить сверх плана 25 угольных комбайнов. Выполнить план по производительности труда на 104 проц., снизить себестоимость продукции на 8,3 проц. против 1954 года, обеспечить сверхплановую прибыль в сумме 1 миллиона рублей, освоить производство четырех новых типов угольных комбайнов.

Трудящиеся Торецкого завода имени Ворошилова обязуются выполнить задание, установленное на 1951—1955 годы, досрочно — к 1 июля 1955 года. Годовой план по всей номенклатуре изделий выполнить к 25 декабря, изготовить сверх плана 10 породопогрузочных машин и 2000 шахтных вагонеток. Повысить производительность труда на 15 проц. Дать 2 миллиона рублей сверхплановых накоплений. Освоить производство новых видов крепи и изготовить сверх плана механизированной передвижной крепи для 10 лав и 6 тысяч штук органной крепи.

Коллективы машиностроительных заводов области обязуются в порядке оказания шефской помощи колхозам изготовить в текущем году 1130 комплектов узлов сеялок для посадки кукурузы квадратно-гнездовым способом, 1000 культиваторов, 150 кормодробилок и запасных частей для сельскохозяйственных машин на сумму 550 тыс. рублей.

По проектным, конструкторским и научно-исследовательским институтам

Инженеры и техники института «Сталингипрошахт» обязуются выполнить годовой план проектно-изыскательских работ к 28 декабря 1955 года. Перейти к широкому применению в проектах сборных железобетонных конструкций, крупных стеновых блоков и новых экономичных строительных материалов.

Работники Донецкого филиала Гипроуглемаша берут обязательство закончить работы по новому угольному комбайну «Донбасс-2» и передать его для широкого промышленного применения. Создать и испытать опытные образцы комбайнов для работы в тонких пластах крепких углей и пластах средней мощности, а также комбайна для нарезных работ.

Научные работники Донецкого научно-исследовательского угольного института обязуются в 1955 году разработать средства полной механизации и автоматизации работ на поверхности шахт, а также типовые паспорты управления кровлей на пластах пологого падения с применением новых видов крепи, обеспечивающей повышение безопасности, увеличение производительности труда и снижение расхода крепежного леса.

Дорогие товарищи!

От успешной работы угольной промышленности — одной из важнейших отраслей тяжелой индустрии — зависит дальнейшее укрепление экономической мощи нашего государства, под'ем всех отраслей народного хозяйства.

Мы обращаемся ко всем рабочим, инженерно-техническим работникам и служащим угольной промышленности Советского Союза с призывом развернуть социалистическое соревнование между комбинатами, трестами, шахтами, стройками, заводами, участками, цехами и бригадами за дальнейший рост производительности труда и досрочное выполнение производственного плана 1955 года — завершающего года второй послевоенной пятилетки.

Дадим стране столько угля, сколько нужно для успешного решения задач дальнейшего развития тяжелой индустрии, крутого под'ема сельского хозяйства и производства товаров народного потребления, для укрепления экономической и оборонной мощи нашего великого социалистического государства!

Принято на собраниях трудящихся шахт, строек, заводов, проектно-конструкторских и научно-исследовательских институтов и других организаций и предприятий угольной промышленности Сталинской области.

ПАРТИЙНАЯ ЖИЗНЬ

Семинар секретарей парторганизаций учебных заведений

В конце марта Кемеровский горком КПСС провел очередной семинар секретарей партийных организаций школ и средних специальных учебных заведений города.

С докладом «О роли партийных организаций в повышении идейно-теоретического уровня преподавания» выступила секретарь горкома КПСС тов. Кузьмина.

Докладчик и выступившие секретари первичных парторганизаций отметили, что в учебных заведениях роль партийных организаций в повышении идейно-теоретического уровня преподавания несколько повысилась. На партийных собраниях чаще стали обсуждаться вопросы о состоянии преподавания отдельных предметов, об авангардной роли коммунистов и другие.

Большинство учителей работает над повышением своего идейно-политического уровня и деловой квалификации.

Однако, несмотря на некоторые сдвиги, идейно-теоретический уровень преподавания в школах и учебных заведениях города еще не соответствует задачам, поставленным Коммунистической партией.

На уроках истории отдельные учителя нередко упускают моменты антирелигиозного воспитания, об'ясняют материал без связи с современностью, недостаточно глубоко раскрывают превосходство социалистической системы хозяйства над капиталистической.

Некоторые преподаватели физики иногда также не связывают изучаемый материал с практикой коммунистического строительства, не знакомят учащихся с основными фактами и закономерностями явлений природы, формирующими их мировоззрение, не отражают достижений советских и русских ученых.

Аналогичные недостатки имеют место в преподавании химии, математики, русского языка и литературы, географии.

В целях улучшения преподавания секретари партийных организаций школ и учебных заведений предложили ряд конкретных мероприятий и поделились опытом работы.

Н. КУЗНЕЦОВ,
инструктор Кемеровского горкома КПСС.

Бюро горкома о работе техникума

Мариинский сельскохозяйственный техникум существует четверть века. За это время он выпустил около 4.000 агрономов и зоотехников. Питомцы техникума трудятся нынче в МТС, колхозах и совхозах многих областей страны.

Как техникум справляется с задачами, которые встали перед ним в связи с решением партии и правительства по вопросам сельского хозяйства? В какой помощи учебное заведение нуждается? Все эти вопросы обстоятельно обсуждались на бюро горкома КПСС.

Бюро горкома отметило, что за последнее время педагогический коллектив техникума добился некоторого улучшения учебно-воспитательного процесса. В результате поднялась успеваемость учащихся. За первый семестр текущего учебного года она составила 99,2 процента.

В то же время на бюро указывалось, что техникум слабо еще связан с сельскохозяйственным производством области и района. Отдельные преподаватели изложение теоретического материала ведут в отрыве от передовой практики. Проведение учебной практики в лучших колхозах района, расположенных вблизи техникума, не организуется.

Недостатки в подготовке специалистов в немалой мере об'ясняются тем, что учебное хозяйство техникума не является еще образцовым. Ему нужна помощь в строительстве животноводческих помещений, оборудовании, снабжении новой сельскохозяйственной техникой, наглядными пособиями и т. д. Эта помощь должна быть оказана, прежде всего, со стороны областного управления сельского хозяйства.

Б. НЕПОМНЯЩИЙ.

Партгруппорг Анна Потулова

Когда вскрыли урну, то выяснилось, что все тринадцать коммунистов проголосовали единодушно. А кто-то из них на бюллетене написал дружеское напутствие: «Желаем успешно работать!» Так старшая стрелочница Анна Потулова стала руководителем партийной группы своей смены.

Поздним вечером, возвращаясь домой, Анна Феоктистовна перебирала в памяти все, о чем говорилось на собрании. Выступающие с горечью отмечали, что длительное время их смена занимает на станции самое последнее место. Указывались и причины отставания: в коллективе низка трудовая дисциплина, слабо внедряются передовые методы труда, плохо организована техническая учеба, в смене редко проводятся читки газет, беседы агитаторов.

Утром Потулова пришла к секретарю партбюро станции тов. Михасенок и рассказала ему о том, как она думает построить работу партийной группы, с чего начать, какие осуществить мероприятия. Секретарь одобрил намеченный план.

— Действуйте смело, не пугайтесь трудностей. Рассчитывайте на нашу помощь и поддержку, — сказал он на прощание.

Анна Феоктистовна горячо взялась за выполнение своих новых обязанностей. Если раньше коммунисты смены встречались от случая к случаю, то теперь партийная группа начала собираться регулярно — два—три раза в месяц. На собраниях обсуждались самые актуальные вопросы работы коллектива: состояние трудовой дисциплины, массово-политическая работа в смене, партийная учеба коммунистов и т. д. И каждый раз коммунисты подсказывали пути того, как улучшить деятельность смены.

Как-то Потулова встретила дежурного по станции Опарину.

— Вот что, Галя, — сказала она. — Думаем поручить тебе читку газет в смене. Ты комсомолка, грамотная, сумеешь заинтересовать людей.

— Не справлюсь я, Анна Феоктистовна, — выразила сомнение девушка, — боюсь, что слушать меня никто не будет.

— А ты попробуй. Посмотрим, что получится.

Поручение пришлось Опариной по душе. Начав с читки газет, она вскоре уже выступала с интересными беседами. Вторым агитатором утвердили дежурного по парку Ивана Козлова. Теперь ежедневно перед началом работы в смене проводятся беседы. Агитаторы рассказывают рабочим не только о событиях за рубежом и внутренней жизни страны, но и о положении дел на станции, об опыте передовиков, подвергают критике отстающих и нерадивых работников.

По халатности стрелочницы Марии Гузыниной был допущен взрез стрелки. Раньше подобный брак не привлек бы, пожалуй, к себе внимания. В лучшем случае, начальник станции наказал бы виновную, и на этом бы все кончилось. Сейчас произошло иначе. По настоянию коммунистов этот факт обсудили на собрании смены. Прошло оно бурно. Товарищи по работе по заслугам воздали бракоделу. Гузынину перевели в чистильщики стрелок.

Составитель Иван Сковкин однажды явился на работу пьяным. Его поступок также обсудили на собрании. Коллектив потребовал строго наказать нарушителя дисциплины. Требование рабочих было удовлетворено. Из составителей Сковкина перевели в младшие стрелочники.

Благодаря настойчивости партийной группы в смене были созданы школы передового опыта. Ими руководят лучшие составители, весовщики, стрелочники. Одну из таких школ возглавила Потулова. Старшие стрелочницы Надежда Кочнева, Татьяна Оленикова, Надежда Васечкина, Мария Усанина с большим интересом посещали занятия. У Анны Феоктистовны было чему поучиться: ее стрелочный пост всегда находился в отличном состоянии, она по-скоростному готовит маршруты для приема и отправления поездов. Потулова раскрывала перед подругами все «секреты», обучала их своим приемам работы.

Руководя школой передового опыта, Потулова не только показывала наиболее рациональные приемы труда, но и старалась научить подруг сложному искусству воспитания людей.

— Не знаю, что и делать с Ниной Капитоненко, — пожаловалась как-то Надежда Васечкина. — Не слушает она меня, не выполняет распоряжений. Сколько я ее ни ругаю, а ничто не помогает.

— Видишь ли, — сказала Потулова, — кое-кто считает, что чем больше он своего подчиненного ругает, тем больше проку от него будет. Неверно это, к каждому человеку особый подход нужен. Попробуй поговорить с Ниной по душам, помогай ей, постарайся найти в ней хорошие стороны, поощри ее.

Васечкина последовала совету. Младшая стрелочница, видя, что отношение к ней изменилось, начала трудиться более старательно. Каково же было удивление Капитоненко, когда в одном из приказов начальника станции она прочла свою фамилию в числе передовиков. Это была ее первая благодарность за хорошую работу.

А через несколько дней Васечкина встретила Потулову.

— Спасибо за совет. Капитоненко стала неузнаваемой. Особенно после поощрения. Работает с каким-то особым рвением...

В Тайге установлен такой порядок: если смена успешно выполняет все операции, то в честь этого на вышке дежурного по станции загорается красная звезда. Дела в третьей смене после того, как там партгруппоргом стала Потулова, резко изменились к лучшему. Все чаще в честь этого коллектива загорается красная звезда.

Как-то начальник станции тов. Угляница пригласил к себе Анну Феоктистовну.

— Как вы смотрите, — спросил он, — если мы возьмем у вас Коверзнева и переведем его во вторую смену?

— Если для пользы дела — забирайте, а нам дайте Михаила Савенкова, — ответила Потулова.

— Но ведь он только что сдал экзамен на составителя, как бы не подвел, — заметил Угляница.

— Ничего, товарищ начальник, мы ему поможем, справится.

Вместо опытного составителя в смену пришел новичок. Анна Феоктистовна и другие опытные рабочие помогли ему освоиться с работой. С первых дней Савенков начал выполнять задание на 120 процентов и более. Коллектив смены не снизил темпов.

В. МАКАРОВ.

ст. Тайга.

Совещание редакторов стенных и многотиражных газет

КИСЕЛЕВСК. **(Корр. «Кузбасса»).** Отдел пропаганды и агитации горкома партии и редакция газеты «В бой за уголь» провели совещание редакторов стенных и многотиражных газет города. С докладом о задачах низовой печати в освещении предмайского соревнования и проведении сбора подписей под Обращением Всемирного Совета Мира против подготовки атомной войны выступил секретарь горкома партии тов. Калясов.

Редакторы газет «За уголь» (шахта «Дальние горы») тов. Земляная, «Металлист» (углемашзавод) тов. Игнатьев и другие поделились опытом освещения в печати социалистического соревнования.

Растут трудовые сбережения

ОСИННИКИ. **(Корр. «Кузбасса»).** Механику участка шахты «Капитальная-2» И. Загляда, посадчику лавы Ф. Загляда, десятнику вентиляции Левковскому понравился легковой автомобиль «ЗИМ», поступивший для продажи в торговую сеть орса.

— Давайте купим сообща, — предложил И. Загляда. — Деньги у нас на сберкнижках имеются.

— Пожалуй, можно, — согласились все. Братья Иван и Федор Загляда, их сосед Левковский давно откладывали свои свободные деньги на сберкнижки, мечтая купить ценные вещи. Хранить так трудовые сбережения для них было надежно, выгодно, удобно. За определенное время у каждого накопились значительные суммы. И вот ценная покупка сделана.

В Осинниках многие рабочие и служащие хранят свои деньги в сберегательных кассах. В целях создания наибольших удобств для вкладчиков в городе за последние годы открыто много новых сберкасс. Раньше их было 4, теперь — 11. В нынешнем году намечено открыть еще пять сберкасс. Если в 1952 году в Осинниках насчитывалось всего 8 тысяч вкладчиков, то сейчас их — свыше 16 тысяч. В настоящее время остаток вкладов в сберкассах города составляет свыше 28 миллионов рублей.

Сбережения советских людей — результат материального достатка. Предоставление этих сбережений во временное распоряжение государства свидетельствует о желании трудящихся не только самоотверженным трудом, но и своими личными сбережениями способствовать успешному развитию народного хозяйства страны.

Навстречу смотру

ПРОКОПЬЕВСК, 30 марта. **(Корр. «Кузбасса»).** Деятельно готовятся к смотру художественной самодеятельности участники клубных кружков города горняков.

Во Дворце культуры имени Артема проводятся репетиции ансамбля песни и пляски. В репертуаре ансамбля: песни советских композиторов, русские народные песни, классические произведения. Хоровая группа подготовила песню о партии, «Шахтерский вальс» и другие, танцевальная группа разучивает русские пляски и молдавский народный хороводный танец «Молдовеняска».

Успешно идет подготовка к смотру в самодеятельном коллективе Дворца культуры шахты имени Ворошилова. Частушки и песни, музыкальные произведения советских композиторов и классиков русской музыки — такова разнообразная программа кружков. Сейчас в залах Дворца повсюду звучат песни, раздаются фортепианные аккорды. Каждый пришедший сюда узнает свои любимые мелодии: «Марш советских патриотов», «Россия», «Шуми, Байкал». Энергично отплясывают «Шахтерскую кадриль», русскую и украинскую пляски члены хореографического коллектива.

Уже почти готовы к выступлению на смотре участники художественной самодеятельности клубов электромеханического завода и железнодорожников.

Новые квартиры для металлургов

СТАЛИНСК, 29 марта. **(Корр. «Кузбасса»).** На днях строители «Сталинскпромстроя» сдали в эксплуатацию два многоэтажных дома по проспекту имени Курако. Десятки металлургов уже получили новые квартиры со всеми удобствами.

В новые квартиры вселились вальцовщик сортопрокатного цеха Аксенов, механик первого мартеновского цеха Мышкин, вальцовщик цеха ширпотреба Грошев, начальник смены среднесортного цеха Залогин, мастер листопрокатного цеха Новиков и другие работники Кузнецкого металлургического комбината.

Государственная комиссия приняла от строителей два восьмиквартирных дома для алюминщиков и два таких же дома для шахтеров треста «Куйбышевуголь».

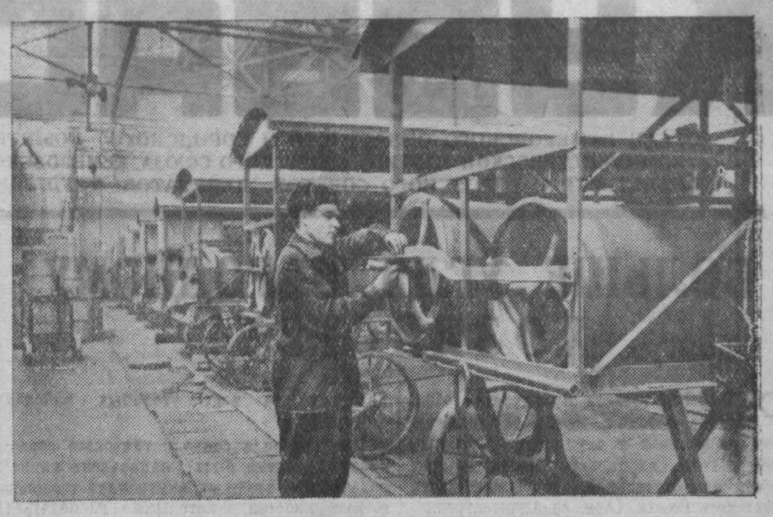

Воронеж. Коллектив завода «Воронежсельмаш», выполняя решения январского Пленума ЦК КПСС, с большим под'емом трудится над заказами для сельского хозяйства. Воронежские машиностроители стремятся в этом году изготовить зерноочистительных машин на 40 процентов больше, чем в прошлом году. Февральский план по выпуску этих машин коллектив выполнил на 109 процентов.

НА СНИМКЕ: сборка зерноочистительной машины на главном конвейере. На переднем плане — слесарь В. И. ОБОЙМОВ, выполняющий норму на 250 процентов.

Фотохроника ТАСС.

Образцово подготовиться к весеннему севу

Передовики ремонта машин

Механизаторы Кулебакинской МТС готовятся к выезду на колхозные поля. Для успешного проведения весеннего сева они многое уже сделали. Ремонт тракторного парка завершен, приводятся в исправность прицепной инвентарь, транспортные средства.

В период ремонта машин многие рабочие мастерской добиваются замечательных показателей в труде. На 150—250 процентов систематически выполняют нормы выработки кузнец Шмелев С. И., комбайнеры Коськов и Шмелев И. Не отстают от них и Нарышев, Кочугин, Внуков и многие другие.

Сейчас механизаторы станции прилагают свои усилия к тому, чтобы привести в боевую готовность комбайны и другие уборочные машины.

П. КОНДРАТОВ.

Готовы к выезду в поле

Коллектив нашей машинно-тракторной станции воспринял постановление январского Пленума ЦК КПСС как боевую программу действий. Мы поставили перед собой задачу увеличить производство продукции полеводства и животноводства против прошлого года в полтора—два раза.

Стремясь заложить прочную основу высокого урожая, коллектив станции сделал все необходимое, чтобы во всеоружии встретить весенне-посевную кампанию. Тракторы и прицепной инвентарь у нас полностью отремонтированы. Механизаторы раскреплены по артелям, которые будут обслуживать нынешней весной. Для каждой тракторной бригады подобраны прицепщики, подвозчики горючего и воды.

До начала полевых работ обслуживающий персонал пройдет соответствующую подготовку на семинарских занятиях.

До выезда в поле механизаторы станции решили отремонтировать своими силами полевые вагончики, привести в порядок культстаны, помочь колхозникам в вывозке строительных материалов. С этой работой они справляются успешно.

А. МУРАШКИН,
директор Усть-Сертинской МТС.

В совхозе имени Ленина

Образцово готовится к проведению весенних полевых работ коллектив совхоза имени Ленина, Яшкинского района. Здесь полностью отремонтированы тракторы, сеялки, плуги и культиваторы. Заканчивается ремонт автомашин. Семена пшеницы, вики, овса доведены до требуемых посевных кондиций. Полеводческие бригады производят отбор семенного картофеля.

Механизаторы совхоза развернули также подготовку к сеноуборке. Они ремонтируют сенокосилки, грабли, изготавливают мелкий инвентарь. Хорошо трудятся в эти дни слесарь тов. Пикулин, токарь тов. Тишин, кузнец тов. Колдомов и многие другие, систематически перевыполняя нормы выработки.

Г. СУХОЛОЗОВ.

В обстановке благодушия и беспечности

До начала весенне-посевной кампании времени осталось мало. Однако в Арлюкской МТС настоящей заботы о своевременной подготовке машинно-тракторного парка к выезду в поле не чувствуется.

— Ремонт тракторов мы закончили, — самоуверенно заявляет директор станции тов. Лысенко.

— Да мы уже и людей по домам распустили, — вступают в разговор главный инженер МТС тов. Севрюков и заведующий мастерской тов. Ельцов.

А то, что в мастерской стоят еще пять неотремонтированных колесных тракторов, нимало не смущает руководителей МТС.

— Сущие пустяки, — успокаивают они. — Еще день — и их здесь не будет.

На деле же это далеко не так. Вот, к примеру, ремонтирует трактор «СХТЗ» № 29 бригадир тракторной бригады тов. Перышкин. К машине еще не готовы муфта сцепления, капот, нет продольных и поперечных тяг рулевого управления. К трактору № 3 недостает радиатора и питательного бачка. Трактористу Камереру до сих пор даже не известно, когда он их получит.

Но если с ремонтом тракторного парка дело в МТС обстоит более или менее благополучно, то подготовка прицепного инвентаря находится под угрозой срыва. Из 62 плугов отремонтировано только 22, из 65 сеялок — 35. Готовы к работе в поле всего лишь 4 культиватора и столько же лущильников. Совершенно не ремонтируются рядовые картофелесажалки. Не производится и их переоборудование для квадратно-гнездовой посадки, хотя приспособления для этого давно получены.

В МТС издавна укоренилась порочная практика—ремонтировать прицепной инвентарь в колхозных кузницах. Не отрешились от нее и в нынешнем году. Половина машин находится до сих пор на полях колхозов. Директор станции тов. Лысенко об'ясняет это тем, что с осени ему якобы не было известно, в старой или новой мастерской придется их ремонтировать. Заявление это ничем не обосновано. Мастерская была построена своевременно, однако по вине руководителей она все еще бездействует.

Находящиеся сейчас около мастерской машины ремонтировать по существу некому, так как механизаторы уехали в колхозы готовить к работе прицепной инвентарь. Никакого контроля за ними не налажено, и дирекции станции не известно, что они там сделали.

Неблагополучно в Арлюкской МТС обстоит дело и с качеством ремонта. Например, семь сеялок, вышедших из мастерской, имеют серьезные недоделки. В колхозах же, где ремонт ведется без всякого надзора, о качестве его и говорить не приходится.

Обстановка благодушия и беспечности, сложившаяся в Арлюкской МТС, может привести к пагубным последствиям. Руководителям станции надо принять решительные меры к тому, чтобы ускорить ремонтные работы и встретить весенний сев во всеоружии.

Н. БЕРСЕНЕВ.
(Корр. «Кузбасса»).

Вести из МТС и колхозов

МАРИИНСК. **(Корр. «Кузбасса»).** В нынешнем году механизаторы Коноплеводной МТС решили обработать по методу колхозного ученого Т. С. Мальцева свыше 1000 гектаров земель. На днях здесь состоялось открытое партийное собрание, посвященное задачам станции в связи с этим решением. С докладом «Обработка почвы по методу Т. С. Мальцева» выступила главный агроном станции тов. Самульцева. В обсуждении доклада активное участие приняли как коммунисты, так и присутствовавшие на собрании беспартийные механизаторы.

Сейчас группа работников МТС во главе с механиком по сельхозмашинам тов. Коломейцем переоборудует для безотвальной пахоты 3 плуга.

☆☆☆

ПРОКОПЬЕВСК. Активно готовятся в Прокопьевском районе к весенним полевым работам труженики сельхозартели имени Молотова. Полным ходом идет здесь подработка семян. На их очистке особенно высокопроизводительно трудятся колхозницы Клавдия Тузовская, Анна Кудасова, Анастасия Масютина. Они ежесменно пропускают через триер по 40—50 центнеров зерна, выполняя по полторы нормы и более.

В колхозе почти полностью приведены в исправность прицепной инвентарь, транспортные средства, сбруя. Для обслуживания механизаторов выделено необходимое количество прицепщиков, сеяльщиков, водовозов, подвозчиков горючего, поваров.

Накануне завершения подготовки к весеннему севу находится колхоз «XV лет Октября». Здесь на всю посевную площадь заготовлены семена зерновых, картофеля. Семена пшеницы, овса, гречихи очищены от сорняков. Производится вторичная переборка семенного картофеля. На поля и в парники вывозятся местные удобрения.

ГАЗЕТА ГОРОДА МЕТАЛЛУРГОВ

К 25-летию газеты „Сталинское знамя“

Двадцать пять лет тому назад, 30 марта 1930 года, вышел первый номер печатной газеты на строительной площадке «Кузнецкстроя». Называлась эта газета «Сибирский гигант».

Выход газеты явился важным событием в жизни многотысячного отряда строителей. На страницах газеты публиковались статьи, письма, отображающие самоотверженный труд землекопов, плотников, монтажников, жизнь людей, пришедших в далекую, таежную Сибирь, чтобы выполнить почетное задание Коммунистической партии и Советского правительства — построить крупнейший металлургический комбинат и социалистический город.

Газета сплачивала трудящихся вокруг Коммунистической партии, пропагандировала опыт передовых коллективов бригад, была помощником партийной организации, возглавлявшей соревнование строителей, вела борьбу с пережитками капитализма в сознании людей.

Вначале газета выходила один—два раза в неделю, а через три месяца — пять раз в неделю. С 1 января 1931 года газета «Сибирский гигант» переименовывается в газету «Большевик «Кузнецкстроя», а в начале января 1932 года — в «Большевистскую сталь». С 1 мая 1953 года газета выходит с названием «Сталинское знамя».

Вместе с трудящимися города газета под руководством партийной организации боролась за ввод в строй цехов завода, за освоение сложной современной техники, за строительство социалистического города, школ, клубов, за благоустройство. Газета живо откликалась на все важнейшие события в жизни нашей страны, поддерживала все новое, передовое, что рождалось на строительных об'ектах, в цехах предприятий, мобилизовывала трудящихся на выполнение и перевыполнение производственных планов, на использование внутренних резервов, развертывала на своих страницах острую принципиальную критику недостатков, упущений, ошибок.

В настоящее время, кроме городской газеты, на предприятиях Сталинска выходят семь многотиражных газет, всесторонне освещающих жизнь, трудовые будни своих коллективов.

На предприятиях, в учреждениях и организациях города выпускаются сотни стенных газет. Райкомы КПСС, осуществляя руководство стенной печатью, проводят смотры стенных газет, созывают семинары редакторов и членов редколлегий. Работники городской газеты помогают в проведении этих семинаров.

Постоянное взаимодействие с читателями, тесная повседневная связь с массами являются одной из характерных особенностей большевистской печати. И. В. Сталин указывал, что большевистская печать «прокладывает неуловимую связь между партией и рабочим классом, — связь, которая по своей силе равняется любому передаточному аппарату массового характера».

Эту ответственную задачу наша печать выполняет, широко используя разнообразные средства связи с массами. В числе таких средств особо исключительное по своему значению место занимают письма читателей — живой неиссякаемый родник творческой силы трудящихся. Письма читателей обогащают наши газеты, делают их боевыми, влиятельными, помогают им выполнять роль коллективного пропагандиста, агитатора, организатора.

Только за последние пять лет редакция газеты «Сталинское знамя» получила более 13 тысяч писем и корреспонденций.

Если в прошлые годы трудящиеся города в своих письмах в редакцию рассказывали о бытовых и личных вопросах, то сейчас в подавляющем большинстве писем речь идет о трудовых делах коллективов предприятий, отдельных передовиках производства, а также о недостатках, имеющихся в работе цехов, заводов, на шахтах, стройках, в организациях, учреждениях.

Активное участие в нашей газете принимают внештатные авторы. Систематически выступают в газете со статьями и письмами столяр треста «Кузнецктяжстрой» тов. Леонов, бригадир забойщиков тов. Полянский, рабочий цеха ширпотреба тов. Можный, инженер тов. Цуренко, нормировщик девятого стройуправления треста «Сталинскпромстрой» тов. Луковников, главный архитектор города тов. Отурин, работница отдела организации труда КМК тов. Репенко, секретари парторганизаций мартеновских цехов тт. Шестаков и Сергеев, зам. секретаря парткома КМК тов. Носов, инженер-металлург тов. Оборин, начальник цеха алюминиевого завода тов. Карнаух и многие другие рабочие, инженеры, партийные, советские работники.

Сейчас наша газета публикует на своих страницах материалы о том, как коллективы промышленных предприятий города выполняют годовые производственные планы и в целом пятую пятилетку, уделяя главное внимание увеличению выпуска, улучшению качества и снижению себестоимости продукции. Газета освещает вопросы партийно-организационной и партийно-политической работы, дает ряд статей, писем о культурном воспитании трудящихся, о работе учебных заведений.

Вместе с этим необходимо отметить, что в работе газеты имеются серьезные недостатки, на которые неоднократно указывали партийные организации, газета «Правда» и областная газета «Кузбасс».

Еще слаба связь газеты с авторским активом. Нужно признать также, что в газете не всегда глубоко, квалифицированно освещается всесторонняя жизнь промышленных предприятий, культурных и медицинских учреждений, недостаточно еще привлекаются к участию в газете рядовые рабочие, инженеры, техники, врачи, учителя, научные работники высших учебных заведений. Мало еще публикуется острых критических материалов, вскрывающих недостатки в работе, намечающих пути для их устранения.

Мы не можем также умалчивать о том, что еще мало оказываем помощи работникам многотиражных и стенных газет, редко публикуем обзоры печати.

Редакция надеется, что читатели газеты своими критическими замечаниями, пожеланиями помогут газете в ее работе по освещению многогранной жизни нашего города.

П. КАНАЕВ,
редактор городской газеты «Сталинское знамя».

ЗАТЯНУВШИЙСЯ ПУСКОВОЙ ПЕРИОД

На пороге 1955 года в Ольжерасе шумно отпраздновали сдачу в эксплуатацию нового угольного предприятия — Красногорского разреза. На банкет собрались руководящие работники молодого шахтерского поселка, прибыли гости из обоих комбинатов: «Кузбассуголь» и «Кузбассшахтострой». На вечере дружно произносились заздравные тосты.

Но вот отзвенели бокалы. Пора браться за дело—давать давно обещанный уголь. Тут-то и открылось то, о чем знали лишь одни хозяева «торжества» — начальник Томского шахтостроительного управления тов. Чулков с главным инженером тов. Викторовым, да их субподрядчик — начальник 12-й механизированной колонны тов. Якубович.

На разрезе не оказалось угля, готового к выемке.

Выяснилось, что руководители Томского шахтостроительного управления, стараясь во что бы то ни стало сдать разрез в эксплуатацию в 1954 году, пошли на явный обман.

Когда на новостройку приехала приемная комиссия, в верхней части угольного пласта, выходящего близко к поверхности, уже стоял наготове экскаватор.

— Ну как, начнем? — улыбнувшись, спросил членов приемной комиссии Якубович и, получив согласие, махнул рукой.

Экскаватор вздрогнул. Ковш, описав дугу, с силой врезался в почву и через несколько секунд заполнился перемешанным с глиной углем.

—Уголек немного, правда, еще грязноват, — продолжал обхаживать комиссию начальник мехколонны. — Но не беда. Подчистим 15—20 сантиметров почвы— и черпай уголек, сколько душе угодно...

Этого довода оказалось достаточно. Комиссия признала разрез готовым к эксплуатации и без лишних проволочек единодушно подписала об этом соответствующий акт.

...А после, в январе, когда разрезу был дан план добычи, выяснилось, что подготовленный к выемке угольный пласт в верхней части оказался разорванным. После долгих поисков «потерянного» пласта установили, что, прежде чем добраться до угля, надо снять еще до полутора метров наносов. И снова начались вскрышные работы. А время шло. Рос и угольный долг. За первые два месяца этого года разрез фактически не дал стране ни одной тонны доброкачественного угля.

Наконец, угольный пласт был обнажен. Можно было спокойно развивать фронт работы, но снова появились заминки. Для того, чтобы разрез работал нормально, надо в сутки выбирать не менее 2 тысяч кубометров породы. А самое большее, что берут строители, — 1300 кубометров.

Можно ли обеспечить выемку 2 тысяч кубометров породы в сутки?

— Безусловно, — отвечает на этот вопрос начальник разреза тов. Омельченко. — Дело упирается в плохое использование экскаваторного парка. Экскаваторы-землеройщики день работают, а потом из-за какой-нибудь поломки неделю стоят.

И, действительно, если проанализировать работу экскаваторного парка, то выясняется, что за первую неделю февраля, например, машина № 1266 простояла шесть дней, экскаватор № 539 — четыре дня.

— Начальник участка тов. Козьмин совершенно не интересуется работой машин и механизмов, — жалуется начальник эксплуатации Ольжерасской автобазы тов. Федосеенко. — В результате высокой аварийности экскаваторов выделяемые нами машины постоянно простаивают. По 4—5 часов в смену, как правило, сидят без дела шоферы «МАЗ'ов» тт. Ложкин, Курьянов, Овсянников, Постников, Хабаров и другие. Мы гоняем машины, жжем горючее, а пользы от этого почти нет.

Большим тормозом в подготовке запасов угля к выемке является плохая организация буровзрывных работ. Здесь до последнего времени приготовление шпуров производится вручную с помощью ломов.

В то время, когда рабочие по кусочкам долбят породу, на железнодорожной ветке в течение нескольких дней по вине начальника разреза тов. Омельченко лежали буровой станок новейшей конструкции и другое оборудование. Это произошло только потому, что здесь не заботятся об улучшении труда рабочих.

Применение ручного труда значительно удорожает себестоимость строительства. Так, при выполнении об'ема вскрышных работ на 30 процентов было израсходовано около 90 процентов предусмотренных сметой строительства средств.

В тресте «Томусашахтострой» (управляющий тов. Коноплев) вместо того, чтобы потребовать от руководителей Томского шахтостроительного управления немедленного исправления дел, решили так: «что ж, если со стройкой разреза не справился Чулков, отдадим его Танкелевичу».

И вот окончание строительных работ на разрезе было поручено Ольжерасскому шахтостроительному управлению.

— Не я начинал — не мне и отвечать, — рассуждает ныне Танкелевич. — Мое дело подготовить 69 тысяч тонн угля к выемке и все.

С этого и пошло.

Стараясь как можно скорее «отвязаться» от разреза, строители, не придерживаясь проекта, вскрывают пласт там, где его легче взять, намного осложняя дальнейшую эксплуатацию месторождения.

Итоги работы в марте на первый взгляд говорят о том, что положение изменилось в лучшую сторону: разрез стал давать больше угля, чем предусмотрено планом. Но это лишь видимое благополучие. Дело в том, что Красногорскому разрезу в марте передали участок открытых работ с шахты «Томусинская-1-2». На долю его и приходится почти 70 процентов всего добытого в марте топлива.

Неудовлетворительное состояние дел на Красногорском угольном разрезе должно вызвать серьезную тревогу у руководителей трестов «Томусашахтострой» и «Молотовуголь». Нельзя допускать, чтобы разрез ежедневно недодавал сотни тонн угля.

Ф. ПОПОВ,
(Спец. корр. «Кузбасса»).

День работаем — три стоим

Наш участок переведен на односменный режим, то есть цикл должен быть завершен за одну смену. Однако из-за различных организационных неполадок и поломок комбайна «Горняк» цикл берется за 2—3 дня. В силу этого горняки ремонтной смены постоянно не имеют работы. Например, я и переносчики конвейеров Кряков, Коковин, Чепуштанов, Курачев и Екимов за первую половину марта работали всего четыре смены.

О недостатках в организации труда мы не раз говорили главному инженеру шахты тов. Иванову, секретарю партийной организации тов. Харитонову и председателю шахткома тов. Михальченко. Они обещали принять меры для устранения простоев, но пока что положение остается прежним.

И. КИСЕЛЕВ,
комбайнер участка № 7 шахты «Зыряновская» треста «Куйбышевуголь».

Тысячи рабочих и служащих г. Сталинска без отрыва от производства повышают свои знания в вечерних школах, техникумах, институтах.

НА СНИМКЕ в кабинете разработки месторождений полезных ископаемых Сибирского металлургического института студенты 5-го курса (справа налево): мастер листопрокатного цеха КМК Х. Х. НАГАЕВ, механик подземного транспорта шахты имени Орджоникидзе треста «Куйбышевуголь» И. И. ЗАБОРСКИЙ, инструктор-методист учебно-курсового комбината КМК А. Ф. БАЛЫБЕРДИН и бригадир термистов центральной лаборатории КМК В. А. ТИТОВ.

Фото П. Лисенкина.

Вклад рационализаторов

СТАЛИНСК, 30 марта. (Корр. «Кузбасса»). С каждым годом на Кузнецком металлургическом комбинате растет число рационализаторов и изобретателей. Только за прошлый год было подано около 4500 предложений. Годовая экономия от внедренных 2380 усовершенствований составила почти 16 миллионов рублей.

На заводе есть рационализаторы, которые внесли по нескольку десятков предложений. Так, мастер мартеновского цеха № 2 тов. Ветров за последние годы внес 72 рационализаторских предложения, а старший мастер листопрокатного цеха тов. Корчемный — 35, чем сберегли государству более двух миллионов рублей в год.

Особенно много новаторов производства в листопрокатном, первом механическом и некоторых других цехах. На листостане, например, каждый шестой рабочий является рационализатором.

Вместе с тем на комбинате немало цехов, где движение рационализаторов находится в загоне. В доменном цехе, например, за весь прошлый год было внедрено только 38 предложений, а за последние два месяца — три предложения. Об'ясняется это тем, что новаторам мало помогают.

Иногда дельные советы передовиков принимают, но не внедряют в производство из-за задержек в проектном отделе, цехе механизации и отделе главного механика.

В прошлом году на комбинате чрезмерно увлекались проведением всевозможных смотров, конкурсов. К ним потеряли вкус, и за время последнего смотра, продолжавшегося 3 месяца, заводская комиссия, возглавляемая главным инженером комбината тов. Жеребиным, собиралась только один раз. Результаты этого смотра-конкурса далеко не удовлетворительные, получено всего несколько предложений.

Итоги работы по усовершенствованию производства подведены на недавно прошедшей заводской конференции рационализаторов. На ней были вскрыты серьезные недостатки по руководству творческой работой передовиков, намечены пути их исправления.

Письма наших читателей

Улучшить использование автомобилей в совхозах

Совхозы нашей области оснащены богатой техникой. Растет парк тракторов, комбайнов и других сельскохозяйственных машин, все больше автомобилей поступает в распоряжение этих хозяйств.

В этой заметке нам хочется поставить вопрос лишь о содержании и использовании автотранспорта. Произведенная недавно выборочная проверка показала, что в 16 совхозах области в эксплуатации находится меньше половины всего имеющегося автопарка, а в исправном состоянии — лишь 22 процента машин. В таких же совхозах, как Яшкинский, Тисульский, Топкинский, Соломинский, имени Ленина, нет ни одной технически исправной автомашины.

Об'ясняется это тем, что директора, главные инженеры, механики многих хозяйств не организовали правильного обслуживания и ремонта автомобилей, безответственно относятся к содержанию и эксплуатации транспорта. Так как сохранность автомобилей во многих совхозах не обеспечена, здесь имеют место хищения отдельных деталей. Машины растаскивают по частям. В результате в совхозах «Новостройка», Хорошеборском, Соломинском и др. семь автомашин и два прицепа были разукомплектованы до такого состояния, что восстановление их сейчас уже нецелесообразно.

Очень плохо проводится текущее обслуживание машин. Они эксплуатируются до тех пор, пока совсем не выходят из строя. По этой причине многие грузовики не выдерживают норм пробега и ставятся на ремонт после 14 тысяч километров вместо полагающихся 40—45 тысяч.

Ремонт автомашин в большинстве совхозов не планируется и проводится в самую последнюю очередь, причем, как правило, без надлежащего контроля и помощи главных инженеров и механиков. Понятно, что качество ремонта низкое.

Сильно запущен учет работы транспорта. Пробег машин по показаниям спидометров не записывается. В Соломинском, Хорошеборском, Топкинском совхозах сведения о пробеге вносятся в путевые листы со слов водителей или исчисляются в зависимости от количества израсходованного горючего. Путевые листы выдаются без учета и принимаются к оплате без заполненных показателей. Это помогало некоторым нечестным водителям использовать машины в корыстных целях. А, например, в Хорошеборском совхозе были такие случаи: совершенно не заполненные путевые листы поступили в бухгалтерию для оплаты. Но на них была виза директора совхоза тов. Швалева: «Оплатить». Кому, за что оплатить — бухгалтерии так и не удалось установить.

Во многих совхозах автомашины эксплуатировались с такими неисправностями, которые вели к перерасходу бензина и масла. Надо, кстати, заметить, что руководители совхозов не изучают причин перерасхода материалов, не наказывают виновных, не поощряют водителей, добившихся экономии. Только в Тисульском молочном совхозе (директор тов. Капустин) за 10 месяцев на машину «ГАЗ-67» ушло сверх лимита более 3 тысяч килограммов горючего.

В совхозах работает большое количество шоферов, но квалификация многих низкая — третьего класса. Однако руководители совхоза не заботятся об учебе водителей, хотя в области есть специальные школы механизации сельского хозяйства.

Неудовлетворительная эксплуатация автомашин, бесхозяйственное их содержание, низкая квалификация водителей явились главными причинами того, что во многих совхозах (Тисульский, Тыхтинский и др.) не выполнили плана грузоперевозок, увеличили их себестоимость.

Трест совхозов не уделяет серьезного внимания работе автотранспорта своих предприятий, не реагирует на многочисленные сигналы. Более того, по вине треста многие совхозы до сих пор не могут поставить автомобили на государственный учет, так как их не обеспечили необходимой документацией.

Руководители треста, директора хозяйств обязаны принять меры для повышения технической готовности автопарка, наиболее рационального использования всех машин. Это во многом поможет коллективам совхозов выполнить задачи, поставленные перед ними партией и правительством.

Н. МАЛИНОВСКИЙ,
начальник областного управления госавтоинспекции.

Дом с недоделками

Беловское шахтостроительное управление построило для горняков шахты «Чертинская-Южная» целый городок. Ничего не скажешь, квартиры здесь удобные, с паровым отоплением. Но строители не позаботились о качестве жилья, не задумались над тем, что в этих домах все должно быть хорошо.

4 июля прошлого года был сдан в эксплуатацию дом № 27. Трудящиеся с радостью вселялись в квартиры. Но когда пришла надобность сварить обед, то радость сразу исчезла. Дым из плиты повалил в комнаты.

Затем последовали и другие несчастья. В квартирах №№ 2, 3, 4, 6 и 8 начала отлетать штукатурка с потолка. Стало опасно ложиться спать. И тут мы нашли «выход»: прежде чем ложиться в кровать, сначала обстукиваем потолок над тем местом, где стоят койки.

Сядешь иногда за стол и вдруг в тарелку начинает что-то капать. Вот, думаешь, чудо, — откуда все это берется? Поднимешь голову и поймешь, что это не чудо, а просто с потолка бежит вода. Бросаешь обед, бежишь за слесарем.

Про санузлы и говорить не приходится. Ими пользоваться невозможно. Предупреждали мы обо всем и начальника ЖКО тов. Панченко, и председателя шахтного комитета тов. Петракова, но все остается по-старому.

А время не ждет, весна наступила. Если не примут мер, совсем плохо будет жильцам. Думаем, что заместитель начальника управления тов. Сокол учтет, наконец, это.

Ф. КЛАБУКОВ.

Почему задерживается доставка газет

Работники почтовых вагонов обрабатывают большое количество газет, писем, посылок, подготавливая все это для сдачи в очередные пункты по пути следования поезда.

Но отдельные железнодорожники очень пренебрежительно относятся к делу, которое мы выполняем. Например, 17 февраля в почтовом вагоне поезда № 57, следующего по маршруту Новокузнецк—Новосибирск, по вине поездного мастера около двух часов не было света, так как монтер своевременно не исправил электрический счетчик. Поездные монтеры Новокузнецкого резерва считают почтовый вагон каким-то частным делом, а начальники поездов никак не реагируют на это. В результате в почтовом вагоне срывается нормальная работа.

Был даже случай, когда 18 февраля от поезда № 61, следующего по маршруту Кемерово—Новокузнецк по вине работников станции Кольчугино был отцеплен почтовый вагон. Этот вагон затем прицепили к товарному поезду, который прибыл в Сталинск на 11 часов позже. Доставка почтовой корреспонденции была задержана.

Мало того, поезд, шедший из Новокузнецка в Новосибирск, был отправлен без почтового вагона. Газеты, посылки, письма были доставлены с опозданием на целые сутки.

Думается, что такому отношению надо положить конец.

Б. ШАШУРИН,
линейный инструктор.

Создать инвалидам хорошие условия труда

В Кемерово имеется крупная артель инвалидов «Трудовой путь», которая из месяца в месяц успешно справляется с планом, дает большой доход государству. Но производственные цехи этой артели размещены в неприспособленных помещениях, неудобных для приема граждан и для работы.

Горисполком не раз выносил решения о выделении артели помещений во вновь строящихся зданиях, но как только здания входят в строй, решения забываются. Было намечено отдать под бытовой комбинат первые этажи новых домов по улицам Ворошилова, Н. Островского, Советской, но время идет, а помещений артель не имеет.

Облпромсовет обязывает артель строить цехи, заранее зная, что это не под силу инвалидам. Райсобесы и облсобес часто обращаются в артель с просьбой трудоустроить инвалидов, но им отказывают, так как артель не имеет возможности расширять производство.

Инвалиды труда и войны желают вместе со всем советским народом активно участвовать в строительстве коммунизма. Для этого им нужно создать хорошие условия труда.

МОРОЗОВ, БРЕЖНЕВ.

Ускорить строительство электролинии

С 1953 года Кузедеевское отделение «Сельэлектро» строит электролинии в бригады колхоза имени Димитрова и все никак не может построить. В результате колхоз лишен возможности механизировать трудоемкие процессы на животноводческих фермах и в полеводстве.

М. Данилов, И. Кофейников, Ф. Лебедев.

Пути повышения добычи угля в Кузбассе

П. КОВАЧЕВИЧ,
заместитель начальника комбината «Кузбассуголь»

В прошедшем году комбинат «Кузбассуголь», несмотря на значительное увеличение добычи угля, не выполнил государственной программы и задолжал народному хозяйству страны несколько сотен тысяч тонн топлива. Мы не справились также с заданием роста производительности труда и снижения себестоимости угля.

Производительность труда в 1954 году выросла всего на 2,2 процента и составила 98,5 процента к плану.

Это свидетельствует о том, что только четвертая часть прироста добычи угля была получена от повышения производительности, а четыре пятых достигнуто за счет увеличения численности персонала.

Резкое снижение темпов производительности труда—явление не случайное. Это — следствие ряда ошибок, допущенных руководителями трестов и комбината в основных вопросах хозяйственной и технической деятельности, главным образом, в организации производства по графику цикличности.

Неудовлетворительная работа угольной промышленности, как известно, была подвергнута резкой и справедливой критике на второй сессии Верховного Совета СССР четвертого созыва. Эта критика в полной мере относится и к нашему бассейну.

Партия и правительство, учитывая быстро растущие нужды народного хозяйства страны в топливе, поставили на 1955 год перед горняками Кузбасса задачу: на 16,4 процента поднять добычу угля и на 7,4 процента производительность труда. Подобного роста бассейн еще не знал за всю свою историю. Решить эту задачу нелегко. Но она вполне по плечу славному шахтерскому коллективу бассейна.

Где же наши резервы? По каким путям должна идти борьба за дальнейший под'ем добычи угля?

Важнейшим источником роста угольного производства является быстрейшее освоение проектных мощностей шахт и разрезов. Производственные мощности шахт комбината «Кузбассуголь» освоены пока всего на 91,5 процента. Мы имеем целую группу шахт, которые обладают большими возможностями по использованию под'емов, откатки, вентиляции и т. д., но дают топлива много меньше, чем предусмотрено проектом. Это, в первую очередь, относится к таким новым предприятиям, как «Томусинская-1-2», «Тайбинская», «Абашевская-3-4», «Зиминка-3-4», «Андреевская-2», «Полысаевская-2», «Северный Маганак» и другие.

Правильное использование имеющихся на этих шахтах возможностей позволяет уже в нынешнем году увеличить добычу угля до 7 тысяч тонн в сутки.

Существенным подспорьем в борьбе за выполнение плана угледобычи должна быть реализация программы строительства хозяйственным способом нескольких десятков мелких шахт и уклонов, которые уже к концу года могут давать ежесуточно, по крайней мере, пять эшелонов топлива. Больше того, мы имеем немало примеров, когда маленькие шахты у нас нередко вырастают, причем в короткий срок, в шахты средней и даже большой производительности («Полысаевская-6», «Журинка-4», № 3, «Дальние горы» и др.). Эти предприятия, будучи заложенными на благоприятных в геологическом отношении участках и имея несложное оборудование, быстро осваивают и перекрывают свои проектные мощности, добиваются высокой производительности труда. Работа по строительству новых мелких шахт сейчас начата. Задача трестов и комбината—всемерно форсировать ее, тем более, что комбинат «Кузбассшахтострой» с вводом основного шахтного фонда продолжает пока серьезно отставать.

Кроме того, нам надо как можно быстрее закончить строительство новых угольных разрезов на Прокопьевском, Киселевском, Куйбышевском и Кемеровском рудниках.

Дальнейшее развитие действующих разрезов во многом зависит от своевременной подготовки к разработке вторых и третьих уступов более мощными, чем сейчас, экскаваторами. Поскольку сроки эксплуатации разрезов на крутом падении довольно ограничены, нам надо уже в ближайшее время разработать график отработки имеющихся запасов и мэры по выполнению отрабатываемых производственных площадей.

Как показывает практика, вскрышные работы на разрезах наиболее успешно производятся в промежуток между маем и ноябрем. Целесообразно поэтому так построить работу на разрезах, чтобы за это время обеспечить необходимые запасы угля и вовсе не вести вскрыши зимой.

К числу наших основных вопросов, определяющих успех в борьбе за под'ем угледобычи, следует отнести подземный фронт работ. Недостаток его является наиболее узким местом на многих шахтах и, в первую очередь, в Прокопьевско-Киселевском районе, где основная часть угля идет из-под щитов.

Щитовые столбы, как правило, отрабатываются быстро, за каких-нибудь полтора—два месяца, что требует исключительно четкой и оперативной работы по восполнению фронта работы щитовикам. Но руководители шахт в ряде случаев с этой задачей не справляются. Часто бывает и так, что забойная линия есть, но угля фактически она не дает. Это происходит потому, что под щитами у нас все еще высока аварийность: забутовка печей, прорыв породы и т. п. Все это привело к тому, что один трест «Прокопьевскуголь», например, недодал в прошлом году несколько сотен тысяч тонн крайне нужного стране топлива.

Чтобы обеспечить выполнение задания по росту добычи топлива, горняки должны резко увеличить число действующих забоев. Причем всю эту работу надо провести в возможно короткий срок — во втором квартале. Это сейчас центральная задача горняков бассейна.

Главным фактором, определяющим своевременную подготовку и ввод в действие очистного фронта, является выполнение плана подготовительных работ. Между тем многие руководители трестов и шахт нередко забывают об этом, снимают бригады с проходки, отвлекают их на очистные работы. Эту практику нужно осудить, как практику искусственной задержки в развитии угольных предприятий.

Сейчас в бассейне сложилось тяжелое положение с проходческой техникой. Имеющиеся машины «УМП-1» и «С-153» изношены. Запасных же частей к ним не изготовляется, так как эти машины считаются снятыми с вооружения шахт. В то же время Министерство угольной промышленности затягивает выпуск новой техники.

Отсюда крайне важно, чтобы каждая угле- и породопогрузочная машина на шахте использовалась в полную силу, не стояла месяцами в ремонтных мастерских. В целях форсирования подготовительных работ надо всемерно увеличивать число скоростных бригад, создать им условия для проходки 400—500 погонных метров в месяц.

Исключительную роль должны сыграть в этом деле проходческий комбайн Я. Гуменника и комбайн типа «ПКС».

Одновременно с мерами, обеспечивающими создание устойчивого очистного фронта для выполнения текущей программы угледобычи, мы должны настойчиво совершенствовать системы разработки угля. К числу наиболее прогрессивных направлений в этой области следует отнести гидравлический способ добычи. В этом году комбинат наметил строительство еще пяти гидроучастков. Но при этом надо решить ряд серьезных вопросов и, в первую очередь, вопросы, связанные с уменьшением потерь полезного ископаемого как в шахте, так и на поверхности.

На прошедшей в конце февраля в Кемерово конференции ученых-угольщиков, инженеров-практиков по вопросам разработки мощных крутопадающих пластов в Кузбассе были пристально рассмотрены способы разработок, предусматривающие создание искусственных целиков из бетона, что может обеспечить полную выемку и высокую эффективность очистных работ. Однако только на практике можно выяснить реальную ценность ученых расчетов. Из числа систем разработки угля, уже применяемых в бассейне, в ближайшие годы нам нельзя будет обойтись без слоевого способа разработки (наклонными, горизонтальными и поперечно-наклонными слоями). При этом главной, наиболее сложной проблемой здесь пока остается подача закладки. Решение ее связано с конструированием и внедрением новых производительных закладочных машин, водоотделителей, устранением обводнения выработок, строительством карьеров и прочее.

Однако главной системой разработки в бассейне, несмотря на всю специфичность условий Кузбасса, продолжает оставаться обычная система длинных столбов-лав. Она имеет повсеместное распространение как на крутом, так и на наклонном и пологом падении и дает нам больше половины всего добываемого угля. Поэтому совершенствованию этой системы следует уделить особое внимание. На повестке дня стоит вопрос самого широкого применения металлокрепления в высокопроизводительных лавах, оборудованных врубовками и комбайнами с конвейерной доставкой отбитого угля.

Металлическое крепление — один из основных факторов, обеспечивающих крутой рост производительности труда. На пологом падении оно позволит почти полностью освободить шахты от содержания огромного штата лесодоставщиков.

Учитывая большой практический эффект, комбинат наметил перевести на металлокрепь в этом году не менее 150 лав.

Комбинация металлического стоечного крепления в виде забойщицкой крепи с жесткой органной стенкой или стенкой из переносных костров обеспечивает полную безопасность для работы горняков в призабойном пространстве и способствует дальнейшему росту производительности труда.

К числу последних достижений новаторов Кузбасса следует отнести успехи механизаторов ленинской шахты «Полысаевская-1». Недавно здесь начали применять шарнирноскладывающийся бар высотой в 2,5 метра. Опыты показали, что в определенных условиях при помощи комбайна «Донбасс» с новым баром можно вести отработку угольных пластов мощностью в 2—2,5 метра с полной механизированной выемкой и погрузкой. Нет сомнения, что инициатива передовой шахты будет поддержана и в других угольных предприятиях с комбайновой добычей угля.

За последнее время на ряде шахт в лавах крутого падения вместо двух забойщиков на работу стали выходить по три горняка. Это сразу же заметно повысило производительность забоев. Ценный почин следует распространить. Особенно важен он для щитовых забоев. Надо помнить, что главное в вопросах организации труда — всемерный рост производительной группы рабочих за счет постепенного сокращения штата обслуживающего персонала.

Серьезным звеном в работе шахт является подземный транспорт. Здесь наша техническая политика должна сводиться к постепенному отказу от контактных электровозов и переходу на тяжелые аккумуляторные машины. Надо повсеместно увеличивать парк большегрузных вагонеток, широко применять толкатели под люками.

Нам необходимо установить строгий режим работы под'емных и транспортных машин, увеличить число специальных поездов для перевозки горняков к местам работы.

Многое предстоит сделать и в области перевода машин и механизмов на автоматику и дистанционное управление, что явится новым шагом в улучшении культуры угольного производства.

В текущем году комбинат наметил перевести на автоматическое и дистанционное управление 125 комбайнов и врубовок, 160 конвейерных линий в лавах, на штреках, бремсбергах и уклонах, 580 лебедок и толкателей у погрузочных пунктов и т. д.

Задачи, поставленные партией и правительством перед угольным Кузбассом на 1955 год, велики и ответственны. Но они будут, безусловно, решены. Залогом этого является непрерывно растущая творческая активность шахтерских масс в борьбе за досрочное выполнение плана пятой пятилетки.

ОНИ ОТДЫХАЮТ РАЗУМНО

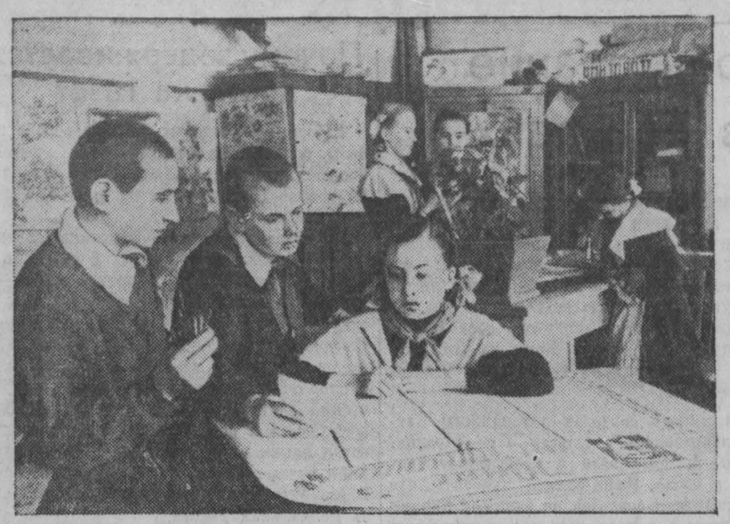

Весна... Радостно на душе и от ярких солнечных лучей, и от сознания того, что у тебя за четверть хорошие оценки, и что наступили весенние школьные каникулы. Надо хорошо, разумно и весело отдохнуть и с новыми силами — за учебу, за подготовку к экзаменам.

Генеральная репетиция

Хор в средней школе № 16 Рудничного района областного центра организовался месяца два тому назад. Собственно говоря, создаваться он начал с сентября. Тогда в нем было всего человек 20 выпускников. Лера Станова, отличница 10-го класса «А», окончившая музыкальную школу, сама проводила спевки, разучивала с хористами песни. Но это не удовлетворяло учащихся.

— Создать бы общешкольный хор, — мечтали они.

В песне недаром поется, что все мечты сбываются, стоит только пожелать, поставить цель. Школьники с увлечением взялись за организацию хора. Особенно деятельное участие в этом, конечно, приняла Лера Станова, от нее не отставали десятиклассники Аля Зеленецкая, Лиля Фотина, Евгений Кухаренко, Валентин Савельев и преподаватель Елена Денисовна Зуевская.

Сейчас в хоре 120 человек. Выступления сопровождает смешанный оркестр, в котором — две скрипки, две виолончели, баян, аккордеон, две трубы, кларнет, пианино. Руководит хором преподаватель музыкальной школы Рудничного района тов. Маловинский. Репертуар школьного хора пока небогат. В нем «Песня молодежи» Мурадели, две народные песни — азербайджанская и польская: «Мои цыплята» и «Кукушка» и хор девушек из оперы Верстовского «Аскольдова могила».

Много еще недостатков в исполнении. Но поют юные хористы с таким огоньком, с такой непосредственностью, что им можно простить все неудачи.

...Зал школы полон. На генеральную репетицию пришли не только участники, но и «болельщики», а их оказалось не меньше. Сияющие глаза сидящих в зале устремлены на сцену, где полукружьем разместились хористы, на Леру Станову у пианино, на оркестрантов: виолончелисток Ларису Дмитриеву и Галину Таскаеву, скрипача и баяниста братьев Гену и Володю Григорьевых, аккордеониста Артура Ильина, кларнетиста Гену Ковьякова, братьев-трубачей Маловинских, солистку-вокалистку Алю Зеленецкую.

Звонко раздаются под сводами зала свежие голоса:

Люди молодые!
Наша дружба — великая сила.
В нашем честном деле
Нас большая надежда сплотила.

Несмотря на свою молодость, хор уже известен за пределами школы. В дни каникул хористы выезжали с концертом в школу № 60, расположенную в селе Красном, Кемеровского района. Учащиеся этой школы по примеру и с помощью друзей тоже организуют у себя такой хор. А те идут в своих творческих замыслах дальше. У них есть неплохая танцевальная группа, чтецы, солисты-вокалисты и инструменталисты. В будущем юные артисты мечтают создать школьный ансамбль песни и пляски. Да и хор думают увеличить. Желающих так много!

Творческой радостью наполнен каждый день каникул учащихся этой школы.

„Пришла весна"

Так называется передовая статья в стенной газете юннатов семилетней школы № 25 «Юные мичуринцы», которую в дни весенних каникул выпускает редколлегия — Ваня Вдовин, Нина Струкова и Витя Кругликов. В ней рассказывается о том, какую интересную работу можно вести юннатам весной. Нина Струкова дописывает заметку «О наших планах».

— Об обязательствах написала? — спрашивает ее редактор Ваня Вдовин.

— Написала.

— А об озеленении балконов?

— Тоже.

Учащиеся взяли обязательство озеленить школьную ограду и часть улицы, прилегающей к школе. Во дворе они разобьют цветники и газоны, на улице посадят тополевые деревца, на балконах поставят ящики с вьюнами и другими цветущими растениями.

В начале этого учебного года школа перешла в новое здание, и работы юннатам — хоть отбавляй. Голо на территории, отведенной под пришкольный участок, во дворе и на улице. А разве сердце юнната потерпит отсутствие зелени и цветов? Ни за что!

Кипит работа в кружке юных мичуринцев. Одни выращивают рассаду, другие поливают цветы, обрезают сухие листья и ветки, третьи наблюдают за развитием растений. А Галя Ардышева и Света Марьенко рассматривают в микроскоп бактерии «сенные палочки», которые на днях размножены в специальном растворе. Жидкость с бактериями послужит ценным пособием при подготовке к экзаменам.

Свои знания юные натуралисты пополняют не только путем опытов и наблюдений, но и с помощью литературы. В каникулы они начали собирать библиотечку. Сейчас в ней — 24 книжки: «Как получить высокий урожай пшеницы» Н. Мельникова, «Как живет растение», Н. Максимова, «Озеленение окон, балконов» В. Пряхина и другие.

Много дают кружковцам киножурналы на естественно-научные темы, просматриваемые в школе. В этом большую помощь юннатам оказывают члены кружка кино-радиолюбителей и особенно юный киномеханик, шестиклассник Володя Першиков.

Радостно проводят каникулы учащиеся школы № 25.

Кто построил эту дорогу?

«Выставка детского творчества» — написано над входом в Кемеровский Дом пионеров. Эта надпись появилась лишь в дни весенних каникул школьников. В выставке принимают участие 35 школ города.

С утра и до вечера в четырех комнатах Дома пионеров толпятся ребята и взрослые. Некоторые пришли во второй и третий раз. Учащиеся подолгу задерживаются возле экспонатов школы № 42, которые занимают целую стену. Здесь и действующие модели, и резьба по дереву, и вышивки, и рисунки, и куклы школьного кукольного театра. Как магнитом, тянет детей к подвесной электрической железной дороге. Высокий аккуратно подстриженный подросток включает рубильник, и вагонетка на роликах движется по двум параллельным канатам.

— Мама! Кто построил эту дорогу?— спрашивает молодую женщину кудрявая первоклассница.

Николай Огарков оборачивается на ее голос.

— Эту дорогу, девочка, построили семиклассники. Ты ведь уже, наверное, умеешь читать. Прочти.

Девочка водит пальчиком по листку бумаги, наклеенному на модели, и вслух произносит:

— Пасконный Вениамин, Михеев Виктор, Татаркин Николай, Юдин Алексей, Алексеев Леонид, Хамюк Леонид.

— Правильно. А вот этот трансформатор, соединяющий дорогу с электросетью, сделал я.

Девочка с уважением смотрит на юного конструктора и, отойдя, долго еще оглядывается на него.

Удивительные вещи увидели здесь дети: трехламповый радиоприемник, сделанный учащимся школы № 45 Анатолием Терентьевым, скоростную летающую модель самолета с бензиновым моторчиком восьмиклассника школы № 40 Валентина Половникова, акварельный рисунок «Март» и живописный этюд «Весна» Лили Конышевой из школы № 4 и Владимира Зимина из школы № 54, художественные вышивки учащихся школы № 12.

Придя домой, ребята пробуют рисовать, конструировать, выпиливать, вышивать. И неплохо у некоторых получается.

Разумный отдых школьников — гарантия успешной учебы в следующей, последней перед экзаменами, четверти учебного года.

НА СНИМКАХ: **вверху** — в биологическом кабинете Кемеровской семилетней школы № 25. Редколлегия юннатской стенгазеты «Юные мичуринцы» за работой. На заднем плане — преподаватель биологии Станислава Романовна КОНЮК показывает Гале АРДЫШЕВОЙ придаточные корни на веточке бегонии. У микроскопа — Света МАРЬЕНКО. **Внизу** — на выставке детского творчества в Кемеровском Доме пионеров.

Текст Н. ПАВЛЕНКОВОЙ.
Фото П. Костюкова.

Колхозные звероводы

С каждым годом в колхозах нашей области все большее развитие получает клеточное звероводство. В настоящее время имеется 56 ферм, где разводятся серебристо-черные лисицы. По сравнению с 1950 годом количество звероферм возросло в полтора раза, а маточное поголовье в них за это время почти удвоилось.

Такой сравнительно быстрый рост имеет свою причину: звероводство — выгодная отрасль артельного хозяйства. Это, как видно, хорошо поняли колхозники многих сельхозартелей Ленинск-Кузнецкого, Промышленновского, Кемеровского, Тяжинского и некоторых других районов, где разведению пушных зверей уделяется большое внимание.

Наибольшее распространение звероводство получило в Ленинск-Кузнецком районе. Фермы серебристо-черных лисиц организованы здесь уже в 12 сельхозартелях, причем самые крупные, насчитывающие до 40 голов, имеются в колхозах имени Маленкова, «Труд», «Страна Советов». Заметно выросли за последнее время также звероферм сельхозартелей «Восход», «Красная звезда», имени Ленина, имени Ворошилова, имени Кирова. В 1954 году в районе особенно увеличилось поголовье самок серебристо-черных лисиц.

В прошлом году многие колхозы, успешно развивающие звероводство, добились от него значительного дохода. В том же Ленинск-Кузнецком районе сельхозартели «Труд» и имени Маленкова за сданную пушнину получили по 50 и более тысяч рублей. Кроме того, за каждую шкурку, принятую первым сортом, колхозу засчитано 40 килограммов мяса и 3 овчины. Так, сельхозартели «Труд» в прошлом году за сданную пушнину в счет обязательных поставок государству было засчитано 24 центнера мяса и 180 овчин.

Неплохих достижений в развитии звероводства добился колхоз имени Буденного, Промышленновского района. Лисоферма здесь хотя и небольшая, но высокодоходная. В 1954 году зверовод А. Перевозчиков от 10 самок вырастил 38 щенков. Реализация шкурок лисиц дала колхозу прибыль в сумме более 40 тысяч рублей. Такого успеха тов. Перевозчиков добился благодаря заботливому уходу и применению передовых приемов в разведении пушных зверей. По его предложению все клетки старой конструкции были заменены более совершенными, лисицы переведены на индивидуальное содержание, в результате намного повысились качество шкурок и их цена.

Любовно относится к обязанностям зверовода колхозница сельхозартели «Восход» Т. Зимина. За выдающиеся успехи в выращивании серебристо-черных лисиц она была участницей Всесоюзной сельскохозяйственной выставки 1954 года. Тов. Зимина неустанно совершенствует свои знания, умело использует в работе достижения передовиков звероводства. В этом ей помогает чтение специальной литературы.

Заслуживает внимания работа зверовода П. Ванюкова из колхоза «Путь Ленина», Кемеровского района. На протяжении ряда лет звероферма в этом колхозе влачила жалкое существование. Например, годовой доход от нее в 1953 году не превышал 5 тыс. рублей. Когда правление предложило колхознику П. Ванюкову заняться разведением пушных зверей, он с радостью согласился. Бывшему охотнику по душе пришлась новая работа. Он энергично взялся за наведение порядка на ферме. Для выращивания животных были созданы все необходимые условия: построены новые клетки, улучшено кормление и содержание лисиц. Это способствовало тому, что уже через год после вступления тов. Ванюкова на должность зверовода ферма серебристо-черных лисиц неузнаваемо преобразилась. В 1954 году от нее получен доход, превышающий 50 тысяч рублей. Кроме того, за сданную пушнину колхозу засчитано в счет обязательных поставок около 19 центнеров мяса и 123 овчины.

— Мы организовали разнообразное, полноценное питание зверей, — рассказывает Павел Миронович Ванюков. — В кормовую смесь включаем мясные и молочные продукты, зерно, овощи, а также рыбий жир и кормовые дрожжи. Беременным самкам, а также щенкам даем минеральную подкормку — свежедробленую кость. Чтобы получить шкурку высокого качества, лисиц содержим в затененных клетках с сетчатым полом, приподнятым над землей. При таком содержании мех не выгорает, да и животные всегда сухие, чистые. Волосяной покров у них пышный, с темной окраской. Улучшению качества меха способствует и то, что во время линьки мы регулярно прочесываем лисиц. Чтобы облегчить свой труд, я приручаю зверей, обращаюсь с ними ласково, часто беру на руки.

Н. БОЧАРОВ.

„Ратификация парижских соглашений создает угрозу миру и безопасности Франции"

Заявление Французской коммунистической партии

ПАРИЖ, 29 марта. (ТАСС). В газете «Юманите» опубликовано сегодня заявление Французской коммунистической партии, в котором подчеркивается, что ратификация парижских соглашений французским парламентом представляет политический акт, создающий серьезную угрозу для мира и безопасности Франции.

«Этот акт, — говорится в заявлении, — представляет собой предательство подлинных интересов родины представителями французской крупной буржуазии и временный успех оскорбительного для нашей национальной чести нажима, осуществляемого правящими кругами Англии и США. Вооружение Западной Германии означает прежде всего усиление опасности войны, ибо оно закрепляет раскол Германии и дает армию немецким реваншистам, которые провозглашают свои политические и территориальные притязания, направленные одновременно против Востока и Запада...

Подписываясь под лондонским и парижскими соглашениями, правительство и его парламентское большинство уничтожают лучшую гарантию безопасности и независимости Франции — Франко-Советский Договор о союзе и взаимной помощи, подписанный в декабре 1944 года. Они способствуют тому, чтобы наша страна подвергалась об'единенному давлению американских, английских и германских империалистов. Осуществление этих соглашений лишило бы Францию положения великой державы, которое уже сейчас оспаривается... Следовательно, ратификация лондонского и парижских соглашений находится в явном противоречии с национальными интересами и открыто выраженной волей нашего народа. Снова подтверждается, что у руководящих кругов французской буржуазии классовый эгоизм одерживает верх над чувством патриотизма».

Отметив, что осуществление парижских соглашений повлечет за собой гонку вооружений и ухудшение жизненных условий французских трудящихся, Французская коммунистическая партия заявляет, что народ Франции никогда не согласится с политикой войны и предательства национальных интересов, что он никогда не даст вовлечь себя в войну против Советского Союза.

Долгом коммунистов, говорится далее в заявлении, является укрепление единства действий рабочего класса и об'единение всех патриотических и демократических сил для развертывания борьбы народных масс против осуществления парижских соглашений, против подготовки атомной войны, в защиту требований рабочего класса и всех трудящихся, в защиту демократических свобод.

Съезд профсоюза горняков и плавильщиков США

НЬЮ-ЙОРК, 30 марта. (ТАСС). По сообщениям американской печати, на днях в городе Спокан (штат Вашингтон) закончился 50-й с'езд профсоюза горняков и плавильщиков. 250 делегатов с'езда представляли более ста тысяч членов профсоюза. С'езд обсудил доклады председателя профсоюза Джона Кларка и вице-председателя Орвилла Ларсена, принял ряд резолюций и избрал новое руководство.

В американском рабочем движении этот профсоюз считается одним из самых боевых. Он принимает активное участие в политической борьбе американского рабочего класса, энергично отстаивает интересы рабочих. За это он подвергается преследованию со стороны американских властей. Не так давно штрейкбрехерская правительственная организация — так называемое национальное управление по трудовым отношениям — лишила профсоюз права представлять интересы рабочих при разбирательстве трудовых конфликтов в этом управлении. Один из руководителей профсоюза Клинтон Дженкс был приговорен судом к длительному тюремному заключению, а секретарь-казначей профсоюза Трэвис — арестован.

С'езд прошел под знаком мобилизации на борьбу за политические права.

Председатель профсоюза Джон Кларк в своем докладе отметил, что в 1954 году профсоюз вместе с другими организациями вел активную политическую работу. «Мы, в нашем профсоюзе, — заявил он,— доказали, что независимые политические действия являются надлежащим курсом в настоящее время». Кларк осудил позицию тех профсоюзов, которые плетутся в хвосте буржуазных политических партий.

Делегаты с'езда одобрили резолюцию, призывающую заключить «соглашения о контролируемом разоружении и запрещении всех видов оружия массового уничтожения». Резолюция требует также «ослабления жестких барьеров, которые сейчас стоят на пути торговли между Соединенными Штатами и многими важными районами мира». Выступая за ослабление международной напряженности и за переговоры в целях урегулирования мировых проблем, принятая с'ездом резолюция требует проведения «немедленных переговоров между пятью великими державами, включая Китай, направленных на урегулирование всех главных разногласий».

Кроме резолюции, требующей повышения заработной платы, пособия по безработице, улучшения социального страхования и условий труда, с'езд принял резолюцию, в которой решительно осуждает судебное преследование Трэвиса и Клинтона Дженкса.

Деятельность сторонников мира в Италии

РИМ, 29 марта. (ТАСС). В развитие кампании по сбору подписей под Обращением Всемирного Совета Мира о запрещении атомного оружия в различных городах и деревнях Италии состоялись массовые митинги и собрания. На митинге в городе Пиза выступил сенатор коммунист Амброджо Донини. Касаясь заявлений политических деятелей и «атлантических» генералов, которые открыто выступают за применение атомного оружия в случае новой войны, Донини призвал всех итальянцев дать решительный отпор этим преступным намерениям, поставить миллионы подписей под Обращением Всемирного Совета Мира.

Все больше итальянских граждан самых различных убеждений и социального положения подписывают Обращение Всемирного Совета Мира. В Салерно Обращение Всемирного Совета Мира подписали судья Мартушелли, член национально-монархической партии Амендола и 20 учителей начальных школ; в городе Амальфи (провинция Салерно) Обращение Всемирного Совета Мира подписал помощник мэра — христианский демократ; во Вьетри (провинция Салерно) — секретарь местной секции организации «католическое действие» д'Амико.

В некоторых городах полиция пытается помешать сбору подписей посредством различных запретов и арестов. В Камписа-лентина (провинция Лечче) было арестовано 5 сторонников мира, во Флоренции — 6. Во Флоренции запрещен сбор подписей в общественных местах и в жилых домах и разрешен лишь в помещениях политических и массовых организаций. Несмотря на это, флорентийские сторонники мира уже собрали 160 тысяч подписей.

Проводы китайских народных добровольцев из КНДР

ПХЕНЬЯН, 29 марта. (ТАСС). Сегодня в Пхеньяне, по инициативе ЦК Единого демократического Отечественного фронта Корейской Народно-Демократической Республики состоялось торжественное заседание, посвященное проводам возвращающихся на родину солдат и офицеров частей китайских народных добровольцев.

В театре Моранбон собрались представители трудящихся города, солдаты, офицеры и генералы корейской Народной армии и частей китайских народных добровольцев, дипломатические представители СССР, Китайской Народной Республики и стран народной демократии. В президиуме заседания — председатель президиума Верховного народного собрания КНДР Ким Ду Бон, заместитель председателя Кабинета министров и министр национальной обороны вице-маршал КНДР Цой Ен Ген, заместитель председателя Кабинета министров Хон Мен Хи, министр иностранных дел КНДР Нам Ир, партийные и государственные деятели КНДР, представители командования китайских народных добровольцев.

От имени ЦК Единого демократического Отечественного фронта на заседании выступил Хон Мен Хи, выразивший благодарность корейского народа китайским народным добровольцам, оказавшим братскую помощь в тяжелые годы освободительной отечественной войны и помогающим ныне восстанавливать народное хозяйство республики.

С ответной речью выступил представитель командования частей китайских народных добровольцев, возвращающихся на родину.

От'езжающим на родину китайским народным добровольцам были преподнесены знамена от имени президиума Верховного народного собрания и Кабинета министров КНДР, от ЦК Трудовой партии Кореи, Единого демократического Отечественного фронта и верховного командования корейской Народной армии.

В Национальном собрании Франции

ПАРИЖ, 29 марта. (ТАСС). В Национальном собрании Франции началось обсуждение законопроекта о предоставлении правительству Эдгара Фора «особых полномочий» в финансово-экономической области. В ходе дискуссии представители групп, поддерживающих правительство, пытаются защитить проект «налоговой реформы», которую предполагается осуществить посредством «особых полномочий». В этой связи председатель финансовой комиссии Национального собрания Поль Рейно подчеркнул, что в настоящее время во Франции общий бюджетный дефицит составляет 800 миллиардов франков.

Депутат-коммунист Турто внес «предварительный вопрос», ведущий к отсрочке дебатов. Мотивируя свое предложение, Турто показал, что правительственный проект «налоговой реформы» не облегчает положения трудящихся и, в частности, не сокращает косвенных налогов. Этот проект, сказал Турто, не решает главного вопроса, состоящего в том, чтобы заставить французскую буржуазию взять на себя значительную долю налоговых тягот.

Предложение коммунистов было отклонено 393 голосами против 210.

Дискуссия о законопроекте продолжается.

Решение австрийского совета министров

ВЕНА, 29 марта. (ТАСС). Австрийское агентство печати передало официальное сообщение о состоявшемся сегодня заседании австрийского совета министров. В сообщении, в частности, говорится:

«Совет министров под председательством канцлера Рааба обстоятельно рассмотрел сегодня советский ответ от 24 марта на заявление австрийского федерального правительства от 14 марта.

В советской ответной ноте советский министр иностранных дел Молотов передал австрийскому послу в Москве Бишоффу официальное приглашение федеральному канцлеру Раабу и другим членам австрийского правительства посетить Москву.

Совет министров решил последовать этому приглашению. Федеральный канцлер Рааб, вице-канцлер Шерф, федеральный министр иностранных дел Фигль и статс-секретарь Крейский 11 апреля выедут в Москву. Сопровождающие четырех представителей правительства лица будут назначены в ближайшие дни».

Успех советского павильона на Утрехтской выставке

ГААГА, 29 марта. (ТАСС). Советский павильон на международной промышленной выставке в Утрехте продолжает привлекать всеобщее внимание. В павильоне уже побывало несколько десятков тысяч человек. Для деловых переговоров ежедневно прибывают в среднем 60—80 представителей различных фирм.

Уже продано много образцов продовольственных товаров, мехов, ковров, текстиля и игрушек.

По просьбе представителей голландского радиовещания директор советского павильона Н. Н. Кузнецов два раза давал интервью по радио, в которых, в частности, отмечал, что цель советской выставки в Утрехте — познакомить голландскую общественность с промышленностью Советского Союза и содействовать расширению и укреплению торговых отношений между Голландией и СССР на основе взаимной выгоды.

Многие посетители делятся своими впечатлениями о выставке в книге отзывов. «Ваша выставка, — пишет один из посетителей, — является лучшим ответом на клевету о Советском Союзе».

Прибытие в Японию торговой делегации Китайской Народной Республики

ТОКИО, 29 марта. (ТАСС). Как сообщает агентство Киодо Цусин, сегодня в Токио прибыла основная группа членов торговой делегации Китайской Народной Республики во главе с заместителем председателя Китайского комитета содействия развитию международной торговле Лэй Жэньминем.

Митинг в Амстердаме против вооружения Западной Германии

ГААГА, 29 марта. (ТАСС). В связи с тем, что вторая палата голландского парламента приступает сегодня к обсуждению парижских соглашений, вчера в Амстердаме состоялся многолюдный митинг протеста против перевооружения Западной Германии. На митинге выступил член второй палаты парламента Хенк Хортзак, который резко осудил планы создания нового вермахта у границ Голландии. Под аплодисменты присутствовавших оратор заявил, что борьба против вооружения Западной Германии будет продолжаться до тех пор, пока эти соглашения не будут сметены.

На митинге была принята резолюция, требующая, чтобы вторая палата отклонила парижские соглашения, несущие смертельную угрозу безопасности Голландии.

Борьба в Чили против подготовки атомной войны

БУЭНОС-АЙРЕС, 28 марта. (ТАСС). Как сообщает чилийская газета «Эль Сиглo», Федерация рабочих горнорудной промышленности Чили обратилась ко всем рабочим-горнякам с воззванием, в котором одобряет Обращение Всемирного Совета Мира против подготовки атомной войны и призывает всех рабочих активно включиться в кампанию по сбору подписей под этим Обращением и одновременно под предложением, требующим запрещения и уничтожения термоядерного оружия в Антарктиде. В воззвании, в частности, говорится: «Наш народ, так же как и народы всего мира, удручен постоянной угрозой атомной войны.

Федерация рабочих горнорудной промышленности убеждена в том, что рабочие всей страны будут участвовать в меру своих сил в кампании по сбору подписей против подготовки атомной войны и что все рабочие подпишут это Обращение».

К положению в Южном Вьетнаме

ЛОНДОН, 29 марта. (ТАСС). Корреспондент агентства Рейтер передает из Сайгона, что частные армии трех феодально-религиозных сект, требующих отставки премьер-министра Южного Вьетнама Нго Динь Дьема, приступили к блокаде Сайгона и отрезали город от района снабжения продовольствием.

Зам. редактора Г. В. ВАНЧУГОВ.

ОБЛДРАМТЕАТР

1 апреля — ВАЛЕНСИАНСКАЯ ВДОВА.
Начало спектакля в 8 час. вечера. Касса с 1 часа дня.

ТЕАТР МУЗКОМЕДИИ

31 марта — ГОЛУБОЙ ГУСАР.
1 апреля — ГОЛУБОЙ ГУСАР.
Начало спектаклей в 8 час. вечера. Касса — с 1 часа дня.

КИНОТЕАТР «МОСКВА»

Сегодня — **Море студеное** (9-40, 11-30, 13-20, 15-10, 17, 18-50, 20-40, 22-30); **Два друга** (11-40), **Морской охотник** (9-50, 13-20, 15, 16-30, 18, 19-30, 21, 22-30); **Чук и Гек** (10, 11-10, 12-20, 13-30, 14-40); **Укротительница тигров** (16, 18-20, 20-15, 22-10).

ТРЕБУЮТСЯ:

КЕМЕРОВСКОМУ СМУ «СИБЗДРАВПРОМСТРОЯ» срочно на работу — **автомеханик на должность зав. гаражом, кузнец, автослесари, плотники, грузчики, арматурщики, разнорабочие.**
Жилплощадь предоставляется.
Обращаться: г. Кемерово, правый берег, ул. Проездная, 2-а (рядом с автобазой треста «Кемеровоуголь»), в отдел кадров.

ОБЛПОТРЕБСОЮЗУ — бухгалтер на самостоятельный баланс. Обращаться: Дворцовая, 6, отдел кадров.

Главные, старшие бухгалтеры в от'езд, бухгалтер-ревизор в аппарат.
Обращаться: гор. Кемерово, ул. Ленина, № 58, облавтотрест.

СТРОИТЕЛЬНО-МОНТАЖНОМУ УПРАВЛЕНИЮ ОБЛПРОМСОВЕТА срочно— **опытный бухгалтер** материально-производственного отдела, **столяры, плотники, каменщики и разнорабочие.**
Обращаться: г. Кемерово, ул. Коммунистическая, № 41.

АДРЕС РЕДАКЦИИ И ИЗДАТЕЛЬСТВА: г. Кемерово, ул. Сталина, № 66 ТЕЛЕФОНЫ: редактора 2-24, заместителя редактора 8-05, секретаря 2-53, секретариата 4-85, отделов редакции: партийной жизни 8-63, пропаганды 8-63, обзоров местной печати 14-21, угольного 1-21, промышленности и транспорта 2-37, сельскохозяйственного 4-57, культурно-бытового 15-36, информации 14-21, отдела писем 11-52, отдела об'явлений 6-83. ночной прием информаций 1-21, бухгалтерии 6-83, технического секретаря 15-67 директора типографии 3-96

2

ОП00974. Типография «Кузбасс», облполиграфиздата. Тираж 110.000. Заказ № 11676.