801387

Кемеровская областная
БИБЛИОТЕКА
Газетно-журнальный
фонд

*Пролетарии всех стран, соединяйтесь!*

# Кузбасс

ОРГАН КЕМЕРОВСКОГО ОБЛАСТНОГО И ГОРОДСКОГО КОМИТЕТОВ КОММУНИСТИЧЕСКОЙ ПАРТИИ СОВЕТСКОГО СОЮЗА, КЕМЕРОВСКОГО ОБЛАСТНОГО И ГОРОДСКОГО СОВЕТОВ ДЕПУТАТОВ ТРУДЯЩИХСЯ

Год издания 33-й
№ 6 (8302).
СУББОТА.
8
ЯНВАРЯ 1955 г.

Цена 20 коп.

## СЕГОДНЯ В НОМЕРЕ:

ДЕНЬ РОДНОГО КУЗБАССА (1 стр.).
ПО СОВЕТСКОМУ СОЮЗУ (1 стр.).
Указ Президиума Верховного Совета СССР о награждении орденами и медалями учителей школ Томской железной дороги (2 стр.).
ПОДГОТОВКА К ВЫБОРАМ В ВЕРХОВНЫЙ СОВЕТ РСФСР И МЕСТНЫЕ СОВЕТЫ. **Работать с каждым избирателем — твой долг, агитатор!** (2 стр.).
НА ГАЗЕТНЫЕ ТЕМЫ. **П. Гулый** — Настойчиво пропагандировать передовой опыт (2 стр.).
КОЛЛЕКТИВ АЛЮМИНИЕВОГО ЗАВОДА УСПЕШНО ВЫПОЛНЯЕТ ОБЯЗАТЕЛЬСТВА. **М Сурков** — Полнее использовать резервы. **Я. Пичакчи** — Непрерывно совершенствуем технологию (3 стр.).
**А. Мищенко** — Черствые люди (3 стр.).
**А. Волгин** — «Мартин Рудокоп» (4 стр).

## ИЗБИРАТЕЛЬНАЯ КАМПАНИЯ И ЗАДАЧИ ПЕЧАТИ

С КАЖДЫМ днем все шире развертывается подготовка к выборам в Верховные Советы союзных и автономных республик и в местные Советы депутатов трудящихся.

В печати опубликованы списки избирательных округов, составы Центральных избирательных комиссий. Заканчиваются выдвижение кандидатов в состав Окружных комиссий и образование избирательных участков. К работе на агитпунктах приступила огромная армия пропагандистов и агитаторов.

В начавшейся избирательной кампании Коммунистическая партия, как и прежде, выступает в блоке с беспартийными. В предстоящие выборы впервые одновременно с Верховными Советами союзных и автономных республик будут избираться все местные органы государственной власти — краевые, областные, окружные, районные, городские, сельские и поселковые Советы депутатов трудящихся. Всего в нынешнюю избирательную кампанию предстоит избрать около полутора миллионов депутатов.

Выборы в Верховные Советы союзных и автономных республик и в местные Советы имеют большое государственное значение. Избирательная кампания проводится в обстановке развернувшейся всенародной борьбы за претворение в жизнь решений партии и правительства по дальнейшему мощному под'ему тяжелой индустрии, увеличению промышленного и сельскохозяйственного производства, за досрочное выполнение пятой пятилетки, в условиях настойчивой, последовательной борьбы Советского Союза и возглавляемого им лагеря мира, демократии и социализма за мир между народами, против империалистических поджигателей войны.

Выборы будут содействовать дальнейшему улучшению деятельности Советов, повышению их организаторской роли в хозяйственном и культурном строительстве, расширению их связи с массами, усилению борьбы со всеми проявлениями бюрократизма и волокиты в отдельных звеньях советского аппарата, укреплению социалистической законности.

В успешном проведении избирательной кампании важную роль играет печать. Задача центральных, республиканских, краевых, областных, окружных, городских и районных газет — систематически освещать ход избирательной кампании, глубоко раз'яснять политику Коммунистической партии, направленную на дальнейший расцвет промышленности, сельского хозяйства, культуры и науки, неуклонное повышение благосостояния народа, всемерное укрепление могущества нашей Родины. В печати нужно помещать статьи и консультации, раз'ясняющие великие принципы Конституции СССР, конституций союзных и автономных республик, права и обязанности советских граждан. Положение о выборах, на живых и ярких примерах показывать успехи, достигнутые советским народом в хозяйственном и культурном строительстве.

В нашей стране стало замечательной традицией встречать выборы в Советы новыми трудовыми подвигами. Текущий год — завершающий год пятой пятилетки. Долг печати — широко освещать социалистическое соревнование за досрочное выполнение пятилетнего плана, решительно поддерживать ценные начинания новаторов, пропагандировать передовой опыт, добиваться повсеместного внедрения его в производство, активно бороться за технический прогресс, против косности и рутины, зазнайства и самоуспокоенности.

Главным, решающим условием дальнейшего под'ема народного хозяйства является всемерное повышение производительности труда. Привлекая к активному участию в работе газет передовиков производства, печать обязана неустанно бороться за полное и правильное использование техники и ее дальнейшее совершенствование, подтягивать отстающих до уровня передовых, помогать партийным организациям, советским и хозяйственным органам выявлять неиспользованные резервы.

Несмотря на неблагоприятные условия погоды в некоторых районах страны, в минувшем году труженики сельского хозяйства добились значительного увеличения производства и заготовок зерна. Много перевыполнен план по под'ему и освоению целинных и залежных земель. В этом году посевы на целине и залежах составят не менее 18 миллионов гектаров.

Печать должна усилить освещение подготовки к севу, мобилизовать все силы тружеников села на ускорение ремонта тракторов и других сельскохозяйственных машин, на создание полноценных семенных фондов, на успешное проведение зимовки скота. Особое внимание надо уделить новым совхозам, созданным и создаваемым на осваиваемых землях, добиваться укрепления их кадрами, оснащения техникой, развертывания строительства. Заслуживает всемерной поддержки в печати массовое патриотическое движение нашей молодежи за освоение целинных и залежных земель; выезд по путевкам комсомола в районы освоения новых земель тысяч и тысяч юных патриотов.

Успех избирательной кампании во многом зависит от размаха и уровня агитационной и пропагандистской работы. Регулярно печатая материалы для агитаторов, показывая лучшие образцы умелой пропаганды и агитации, критикуя недостатки, газеты окажут существенную помощь партийным организациям, сотням тысяч пропагандистов и агитаторов. Областная газета «Чкаловская коммуна», например, систематически помещает статьи, посвященные выборам, печатает материалы о развитии и росте городов области, об успехах в борьбе за досрочное выполнение пятилетки, об опыте работы агитколлективов. В этих статьях агитаторы найдут убедительные факты и цифры роста хозяйства и культуры области. Интересную страницу «Дорогой пятилеток — к коммунизму» опубликовала республиканская газета «Правда Украины». Полезные материалы под рубрикой «В блокнот агитатора» печатает областная газета «Минская правда».

Следует отметить, однако, что многие газеты еще слабо освещают ход избирательной кампании. Например, ивановская областная газета «Рабочий край» не поместила ни одной яркой корреспонденции об агитационно-массовой работе среди избирателей. Мелкими информационными заметками о подготовке к выборам ограничиваются пока газеты «Псковская правда», «Забайкальский рабочий», «Новгородская правда». Не принимают должных мер к быстрейшему выпуску агитационно-пропагандистской литературы и документов к выборам некоторые издательства.

Со времени последних выборов наш народ под руководством партии одержал славные победы. Но советским людям не пристало зазнаваться. Впереди много нерешенных важных дел. Немало еще имеется серьезных недостатков в работе промышленности и сельского хозяйства, в деятельности партийных, советских и хозяйственных органов.

Наша печать должна чутко прислушиваться к голосу избирателей, к их критическим замечаниям и предложениям, поддерживать здоровую критику, добиваться искоренения недостатков.

Скоро начнется выдвижение кандидатов в депутаты. Задача газет — широко ознакомить избирателей с трудовой и общественно-политической деятельностью кандидатов. Рассказывать о людях — значит рассказывать о переменах, происшедших за эти годы, о росте хозяйства, культуры, благосостояния народа.

В работе избирательных комиссий, агитколлективов непосредственно участвуют многие тысячи людей. Поддерживать с ними тесную связь, привлекать к сотрудничеству в газетах — важная обязанность редакций.

Советская печать накопила большой опыт в освещении избирательных кампаний. Необходимо его умело использовать, проявлять больше творческой инициативы, избегать штампа и формализма.

Печать — могучее оружие партии. Партийные организации должны усилить руководство газетами и, мобилизовав все средства идеологического влияния, добиться проведения выборов в Советы на высоком политическом и организационном уровне, нового мощного под'ема трудовой и политической активности трудящихся по претворению в жизнь задач, поставленных Коммунистической партией.

**(Передовая «Правды» за 7 января).**

## Подготовка к 50-летию начала первой русской революции

В Белово началась подготовка к знаменательному событию в жизни нашей Родины — 50-летию со дня начала первой русской революции. Горком КПСС провел семинар пропагандистов, на котором ознакомил их с рядом материалов о революции 1905—1907 годов.

Ведется также подготовка к теоретическим конференциям самостоятельно изучающих марксистско-ленинскую теорию. На этих конференциях будет прочитано несколько рефератов. Директор школы № 6 Дударева выступит с рефератом «Революция 1905—1907 годов — первая народная революция эпохи империализма». Реферат на тему «Партия большевиков — единственная революционная марксистская руководящая сила первой русской революции» готовит работник локомотивного депо Сенчук. Экономист отдела труда и зарплаты цинкового завода Зорин готовит доклад «Стратегия и тактика большевиков в первой русской революции».

В библиотеке горкома КПСС подбирается рекомендательная литература по истории первой русской революции.

### ОТ ОБЛАСТНОЙ ИЗБИРАТЕЛЬНОЙ КОМИССИИ ПО ВЫБОРАМ В ОБЛАСТНОЙ СОВЕТ ДЕПУТАТОВ ТРУДЯЩИХСЯ

Областная избирательная комиссия по выборам в областной Совет депутатов трудящихся помещается по адресу: г. Кемерово, улица Н. Островского, 60 (здание облисполкома), второй этаж, комната № 40. Телефоны 11-73, 10-80.

# *День родного Кузбасса*

## 20 236 тонн угля на комбайн в месяц

**БЕЛОВО, 7 января. (Корр. «Кузбасса»). Механизаторы участка № 1 шахты «Пионерка» добились в декабре замечательного успеха. С помощью комбайна «Донбасс» они добыли из 120-метровой лавы 20236 тонн угля. Это — на 1000 тонн выше результата, достигнутого в августе прошлого года коллективом участка № 3 этой же шахты.**

**Горняки первого участка в совершенстве освоили комплексную организацию труда, умело используют каждую минуту рабочего времени. Демонтаж, спуск и монтаж комбайна они производят сейчас за 1—1,5 часа. На многих же других участках рудника на эти операции уходит по 5—6 часов.**

**Машинисты Ащеулов, Данилов, Ситников и Основных, в совершенстве овладев мастерством вождения комбайна, систематически дают по 1,5—2 нормы.**

**В декабре все горняки передового участка перевыполнили нормы. Производительность труда против ноября повысилась более чем на 30 процентов.**

**Закрепляя достигнутые результаты, коллектив участка № 1 в январе ежесуточно выдает по 160—200 тонн сверхпланового угля. Производительность комбайна доведена до 780 тонн в сутки.**

**Настойчиво повышает производительность комбайна «Донбасс» и коллектив участка № 3. Во вновь осваиваемой лаве горняки довели среднесуточную добычу до 595 тонн. Это на 110 тонн больше, чем в декабре.**

## Новые избирательные округа

ЮРГА. **(Корр. «Кузбасса»).** С каждым годом растет город Юрга. Больше становится жилых домов с благоустроенными квартирами, общежитий, школ, детских садов, магазинов и столовых.

В южной части города, там, где год назад были огороды, выросли два квартала многоэтажных 18-квартирных и 36-квартирных домов, положивших начало Комсомольской улице. Один из домов сдан в эксплуатацию накануне нового года, в доме № 21 открыт большой гастрономический магазин.

Решением горисполкома на территории этих двух новых кварталов образовано четыре избирательных округа по выборам в городской Совет депутатов трудящихся.

Летом минувшего года было построено два трехэтажных здания, в которых оборудованы общежития со всеми удобствами для одиноких жильцов. Здесь также образовано два новых избирательных округа.

В избирательный округ № 49 входит квартал вновь построенных домов. Два года назад этого квартала тоже не было. Из 13 восьмиквартирных домов уже заселены 10. В них живут строители города.

## Скоростные плавки первых дней нового года

СТАЛИНСК, 7 января. **(Корр. «Кузбасса»).** Борясь за досрочное выполнение пятой пятилетки, сталеплавильщики первого мартеновского цеха Кузнецкого металлургического комбината с самого начала нового года показывают высокие образцы в работе. За первые пять дней января все плавки, за исключением одной, сварены скоростными методами. За счет этого сэкономлено 48 часов времени.

Лучше других потрудились сталевары мартеновской печи № 3 Токарчук, Баев, Рукин, выплавившие сверх задания 192 тонны стали.

Успешно работают также прокатчики рельсобалочного цеха. Они выдали дополнительно к плану несколько тысяч тонн товарного проката.

## Изыскивают дополнительные резервы

ЛЕНИНСК-КУЗНЕЦКИЙ, 7 января. **(Корр. «Кузбасса»).** Новый год коллектив шахты «Журинка-4» встретил высокими производственными показателями. Лишь в декабре предприятиям страны было отправлено 8650 тонн сверхпланового топлива. Производительность труда рабочего по эксплуатации превысила достигнутую в 1953 году на 6,5 тонны.

В эти дни горняки трудятся с еще большим напряжением. Они настойчиво изыскивают и используют новые резервы роста производства. В начале января шахтеры участка № 4, например, для крепления лавы № 21 начали применять раздвижные металлические стойки. В итоге значительно уменьшен расход леса, сократилось время на операции по управлению кровлей. Производительность лавы по сравнению с декабрем поднялась на 50 тонн в сутки. На сверхплановом счету участка уже имеется около 200 тонн топлива.

Слаженно трудятся шахтеры участка № 2, где начальником тов. Аникин. Несмотря на сложные геологические условия, они успешно выполняют норматив цикличности. Для лучшего использования мощности комбайна механизаторы участка применяют сейчас отрезной бар. За шесть дней января коллектив участка добыл свыше 150 тонн топлива сверх плана.

Умелое использование горной техники позволило горнякам «Журинки-4» за первые дни января выдать на-гора полтора эшелона топлива дополнительно к заданию.

Все свои силы шахтерский коллектив направляет на то, чтобы завершить пятилетний план по добыче топлива к 1 октября.

## Ритмичная работа горняков

ПРОКОПЬЕВСК, 7 января. **(Корр. «Кузбасса»).** В прошедшем году коллектив шахты имени Ворошилова не справился с программой угледобычи. Это случилось главным образом из-за плохого использования очистного фронта и частых аварий в щитовых забоях.

В новом году горняки решили устранить эти недостатки. В результате многие участки и подготовительные забои, переведенные на цикличный график, сейчас систематически перевыполняют задания. Много внимания шахтеры уделяют улучшению использования очистного фронта. Шахта значительно перевыполняет повышенный план.

Наиболее высокопроизводительно трудятся коллективы участков, руководимые тт. Усовым, Андрющенко, Лукьяновым. Они строго выдерживают установленные нормативы цикличности.

Успешно начали новый год и горняки шахты № 3-3-бис. Здесь создан дополнительный очистной фронт, скоростными методами проходятся выработки, вскрывающие новые угольные поля.

По сравнению с истекшим годом шахта будет добывать нынче угля на 8 процентов больше. Для обеспечения горняков надежной очистной линией намечено довести скорость прохождения выработок главного направления в среднем до 250 метров в месяц.

## Хорошо проводят каникулы

Интересно и весело проводят свои каникулы школьники Кировского района областного центра. В эти дни в школах организуются вечера для учащихся старших классов и новогодние елки для малышей. Днем здесь работают комнаты отдыха, где учащиеся хорошо, с пользой проводят свой отдых — читают книжки, играют в шашки, шахматы или слушают музыку. Кроме того, ребята устраивают культпоходы в кино, цирк, экскурсии на местные предприятия. Часто их можно видеть на катке, где для них подготовлены коньки с ботинками.

Группа десятиклассников школы № 19 выехала в Сталинск, где она совершает экскурсии на алюминиевый завод и Кузнецкий металлургический комбинат. Ребята побывают также на областной детской экскурсионно-туристической станции.

Недавно в Кировском Доме культуры состоялся слет пионеров района. После слета школьники выступили с концертом. Они спели несколько песен советских композиторов, прочли стихи, исполнили хореографические номера. Для пионеров был организован киносеанс. Они увидели на экране киноочерк и три журнала «Пионерия».

**Б. БОЛЬШАКОВ.**

## 15 годовых норм за пятилетие

**ОСИННИКИ, 7 января. (Корр. «Кузбасса»). Массу всевозможных заказов по ремонту и монтажу оборудования, изготовлению различных деталей и конструкций выполняют на руднике Центральные электромеханические мастерские. За последние годы площадь цехов значительно увеличилась, возрос коллектив рабочих, повысилась производственная культура. Мастерские приобретают облик завода.**

**Решая большие производственные задачи, работники мастерских настойчиво борются за досрочное выполнение пятой пятилетки. Программу 1954 года они завершили за 10 месяцев. Пятилетнее задание по выпуску валовой продукции коллектив обязался закончить ко Дню шахтера.**

**Сейчас в мастерских нет ни одного отстающего производственника, две трети рабочих выполняют нормы на 150—350 процентов. Лучших результатов в соревновании добивается бригада сборщиков электромоторов, руководимая тов. Мишиковым. Она систематически перевыполняет задание более чем втрое и дает отличную по качеству продукцию.**

**В числе передовиков — токарь Ганов. С начала 1951 года он выполнил двенадцать годовых норм. К концу 1955 года он обязался дать пятнадцать годовых норм.**

**По две—три нормы в смену дают токари Дидух, Васюта, Отрубейников, Лиз, сверловщик Юрчик и другие.**

## Высокий доход от животноводства

Правление колхоза имени Ворошилова, Тяжинского района, назначило в прошлом году заведующим фермой опытного колхозника коммуниста Н. Ефименко.

Тов. Ефименко сумел мобилизовать животноводов на борьбу за выполнение задач, поставленных партией и Советским правительством перед тружениками сельского хозяйства. Применяя прогрессивные методы по уходу за скотом и кормлению его, работники фермы добились высокого надоя молока. В результате колхоз досрочно выполнил план молокопоставок и продал в госзакуп около 900 центнеров молока.

Только от реализации молока колхоз получил 175 тысяч рублей.

**В. МИРОХИН.**

### Крепкая дружба

КИСЕЛЕВСК. **(Корр. «Кузбасса»).** Крепкая дружба завязалась между комсомольцами шахты № 3, углемашзавода и воспитанниками Верх-Чумышского детского дома № 2. Они — частые гости у малышей, беседуют с ними, привозят подарки.

Побывали комсомольцы в детском доме и в новом году. Сколько радости было у малышей, когда им привезли много хороших игрушек. санки, лыжи. Особенно ребятам понравилась электрическая «Детская железная дорога».

# ПО СОВЕТСКОМУ СОЮЗУ

**Свердловская область.** Сотни инженеров, техников и механизаторов Нижнего Тагила выехали на работу в деревню.

НА СНИМКЕ: участковый механик МТС коммунист И. Н. ЕМАНАКОВ (справа) и тракторист комсомолец Н. И. КРУГЛОВ, прибывшие с Уральского вагоностроительного завода, за сборкой трактора.

**Фотохроника ТАСС.**

### КНИГИ ОБ УЧАСТНИКАХ ВСЕСОЮЗНОЙ СЕЛЬСКОХОЗЯЙСТВЕННОЙ ВЫСТАВКИ

СТАЛИНГРАД, 7 января. (ТАСС). Областное издательство приступило к выпуску большой серии книг, рассказывающих о достижениях передовиков сельского хозяйства области — участников Всесоюзной сельскохозяйственной выставки 1954 года и кандидатов на выставку текущего года.

Уже вышло в свет пять брошюр, в которых освещается опыт работы колхоза «Доброволец», овощеводов сельхозартели «Красный Октябрь», овцеводов совхоза «Сарпинский» и другие.

## Новые труды советских литературоведов

ЛЕНИНГРАД, 7 января. (ТАСС). Вчера в Институте русской литературы (Пушкинский дом) Академии наук СССР состоялось заседание Ученого совета, посвященное итогам работы научного коллектива в минувшем году. С докладом выступил директор института член-корреспондент Академии наук СССР Н. Ф. Бельчиков.

В 1954 году сотрудники Пушкинского дома продолжали разработку вопросов истории русской литературы. Вышел из печати X том «Истории русской литературы». Выпущены очередные тома собраний сочинений В. Г. Белинского, М. Ю. Лермонтова, Г. И. Успенского. Ряд работ посвящен советской литературе, проблемам социалистического реализма. Среди них вышедшая в 1954 году монография В. А. Ковалева «Романы Л. Леонова». В числе трудов по древнерусской литературе опубликованы отдельными изданиями: «Русская демократическая сатира XVII века», «Казанская история» и другие.

Подготовлен к печати сборник о традициях классической русской литературы в литературе советской. Закончена работа над вторым «Некрасовским сборником» и сборником «Пушкин». В последнем издании, в частности, впервые публикуется найденный недавно автограф стихотворения А. С. Пушкина «К морю».

В намеченном институтом плане работ 1955 года важное место займет подготовка очередного выпуска «Вопросов советской литературы». Готовятся к изданию сборники «Сатира в русском народном поэтическом творчестве» и «Сатира в русской литературе».

Ученые приступают также к работе над монографией «В. И. Ленин и русская классическая литература XIX века» и сборником статей «Революция 1905 года и русская литература».

## Комсомольская стройка

БАКУ, 6 января. (ТАСС). Кишлинский район Баку — район новостроек. Здесь в послевоенные годы сооружены тонкосуконный комбинат и другие предприятия.

Сейчас тут развернулось строительство крупнейшего в республике завода железобетонных конструкций. Он будет выпускать ежегодно двести тысяч квадратных метров железобетонных плит для многоэтажных перекрытий.

Уже возведены подсобные здания, сооружаются формовочные поля с под'ездными железнодорожными путями. Все процессы изготовления плит будут механизированы.

Новое предприятие, в основном, строит молодежь. Юноши и девушки с воодушевлением осваивают профессии бетонщиков, штукатуров, плотников, мотористов. Выходящий на стройке бюллетень «Молния» сообщил о трудовых успехах комсомольцев братьев Шафиевых. За короткий срок они освоили профессии бетонщиков, каменщиков, арматурщиков и сейчас выполняют нормы на 170 процентов.

Горячо поддержав патриотический почин свердловцев, молодежь завода об'явила стройку комсомольской и обязалась завершить ее на месяц раньше срока. Бакинская комсомольская организация взяла шефство над заводом. На строительство направляются более ста юношей и девушек. Сегодня на завод прибыли первые добровольцы.

### Партийные работники изучают опыт передовых колхозов

ЧЕРНИГОВ, 7 января. (ТАСС). Секретари и инструкторы райкомов партии по зонам МТС, занимающиеся здесь на курсах, с интересом изучают опыт передовых колхозов. С содержательной лекцией «Организация откорма свиней» перед ними выступил председатель сельхозартели «Всесвитний жовтень», Черниговского района, депутат Верховного Совета СССР тов. А. С. Герасименко.

Партийные работники посетили колхоз имени Жданова этого же района. Они осмотрели животноводческие фермы и послушали лекцию председателя сельхозартели тов. Зубка «О путях повышения продуктивности скота». Теме рационального использования техники на колхозных полях посвятил лекцию директор Березнянской МТС тов. Величко.

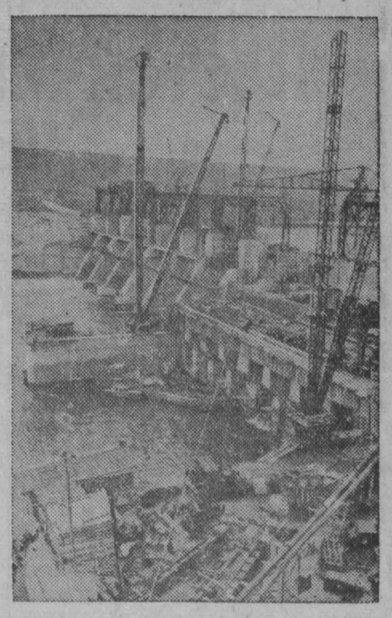

**Молдавская ССР.** Строители Дубоссарской гидроэлектростанции одержали крупную производственную победу. Два агрегата дали промышленный ток.

НА СНИМКЕ: общий вид строительства Дубоссарской гидроэлектростанции.

**Фотохроника ТАСС.**

### Уникальные машины

КРАМАТОРСК, 7 января. (ТАСС). Вчера в механическом цехе № 2 Ново-Краматорского завода имени Сталина закончена сборка мощной двухбарабанной под'емной машины. Бригады слесарей тт. Железняка, Мими и Бондаренко затратили на монтаж под'емника вдвое меньше времени, чем предусматривалось нормой.

На заводе закончен монтаж мощной горизонтально-ковочной машины, редуктора для тысячетонных ножниц, механизма для наматывания прокатываемой полосы.

*Подготовка к выборам в Верховный Совет РСФСР и местные Советы*

# РАБОТАТЬ С КАЖДЫМ ИЗБИРАТЕЛЕМ — ТВОЙ ДОЛГ, АГИТАТОР!

## ДОБИВАЮСЬ ВЫСОКОЙ ДЕЙСТВЕННОСТИ БЕСЕД

Как-то партийная организация Киселевского стройуправления поручила мне проводить массово-раз'яснительную работу среди жильцов дома № 12 по улице Маяковского. Еще до этого мне не раз приходилось слышать от некоторых агитаторов:

— Опять вчера не состоялась беседа — жильцы не собрались.

Сначала я и в самом деле верила этим жалобам, но когда сама поработала на участке, то увидела, что дело не в «пассивности» людей, а в самих агитаторах.

Окунувшись в агитационную работу, я вскоре убедилась, что она, как и любое дело, требует к себе большой любви. Вот об этом-то и забывают некоторые агитаторы. Они рассуждают так: «Что особенного провести беседу? Прочитать газету, раз'яснить, о чем в ней написано — вот и все». В результате такие агитаторы к беседам не готовятся, проводят их сухо, однообразно, не заинтересовывают слушателей.

И вот мне хочется поделиться своим опытом агитационной работы. Прежде всего, скажу, что на своем участке я бываю не только в период подготовки к какой-либо кампании, как это делают некоторые агитаторы, а постоянно держу связь с жильцами — знакомлю их со всеми важными новостями, происходящими в нашей стране и за рубежом.

К каждой беседе добросовестно готовлюсь, стараюсь провести ее так, чтобы в ней приняли участие все слушатели: задавали бы вопросы, высказывали свое мнение. Для этого я предварительно составляю план беседы и конспект, не только прочитываю необходимую литературу, но и подбираю убедительные примеры, чтобы доходчивее раз'яснить тот или другой вопрос.

На своем опыте я убедилась, что чем беседа конкретнее, чем теснее она связана с жизнью моих слушателей, с деятельностью их предприятия или учреждения, тем она бывает действеннее. Поэтому, если, к примеру, я готовлюсь к проведению беседы о повышении культурного уровня и материального благосостояния советских людей, то заблаговременно подбираю такие цифры и факты, которые характеризуют не только общее повышение благосостояния трудящихся всей нашей страны, но и, в частности, наших рабочих. Во время одной из таких бесед я на конкретных примерах показала, как из месяца в месяц растет бюджет машиниста крана Гринева, плотника Сливкина, штукатуров Адамовича, Хабибулина и других.

Но агитатор не должен ограничивать свою деятельность только раз'яснительной работой. Он должен быть активным помощником партийной организации и руководителей предприятия в решении хозяйственных и культурно-бытовых вопросов. Я, например, часто навещаю своих избирателей только за тем, чтобы узнать, в чем они нуждаются. Затем иду к руководителям предприятия и добиваюсь удовлетворения их нужд — одному, скажем, подвезти угля, другому произвести ремонт квартиры или стайки, третьему остеклить оконные рамы и т. д.

Сейчас развернулась подготовка к выборам в Верховный Совет РСФСР и в местные Советы депутатов трудящихся. Передо мной, как агитатором, стоит большая, но почетная задача — еще с большей страстью развивать у своих избирателей трудовую и политическую активность. Постараюсь с честью оправдать это высокое доверие.

**Е. МИНДЕЕВА.**

## Всегда быть среди избирателей

Почетное дело быть агитатором, нести в широкие массы живительное, окрыляющее слово родной партии.

Чтобы быть достойным этой высокой чести, агитатор должен проводить раз'яснительную работу систематически, а не кампанейски, как поступают отдельные товарищи, нередко уподобляющиеся незавидной роли разносчиков пригласительных билетов. Такой агитатор, безусловно, не может рассчитывать на уважение и авторитет у своих избирателей. О таком агитаторе обычно говорят: «Только на бумаге числится».

Я работаю агитатором с 1950 года. Тогда, во время избирательной кампании, парторганизация поручила мне проводить беседы с жильцами дома № 80 по улице Красноармейской. С тех пор я являюсь частым посетителем этого дома, по-настоящему узнал людей и они меня, привык к ним и подружился с ними.

Основную агитационно-массовую работу, конечно, приходится проводить с жильцами, нигде не работающими, — домохозяйками, пенсионерами и престарелыми избирателями. Я бываю у них почти каждую неделю, независимо от того, проходит ли в данный период избирательная кампания или нет. Каждый раз темами моих бесед служат важнейшие события, происходящие в нашей стране и за рубежом, или знаменательные даты, отмечающиеся советскими людьми.

Многие из этих бесед проводились на квартире матери двух погибших воинов Беляковой. Нередко после них тут же выступали комсомольцы — участники художественной самодеятельности. Надо было видеть, как избиратели благодарили молодежь за эти мероприятия.

Летом я часто устраивал читки газет во дворе на пионерской площадке. Послушать новости приходили восемьдесят—девяносто человек. После читки газет и обмена мнениями здесь же, на площадке, выступала художественная самодеятельность нашего завода. В организации этого мероприятия мне помогали партком и завком.

Постоянное общение с избирателями позволило мне завоевать доверие людей. Зачастую они приходят не только послушать беседу, но и посоветоваться по личным вопросам или с просьбой походатайствовать в отношении ремонта квартиры, получения пенсии, очистки улицы и т. д.

Избирательная кампания по подготовке к выборам в народные суды еще более сблизила меня с людьми. В день выборов все жильцы дома № 80 проголосовали дружно и организованно. Теперь я включился в работу по подготовке к предстоящим выборам в Верховный Совет РСФСР и в местные Советы депутатов трудящихся. Моими основными слушателями попрежнему являются домохозяйки и престарелые жильцы.

Я уверен, что, как и в прежние выборы, 27 февраля мои избиратели единодушно проголосуют за непобедимый блок коммунистов и беспартийных, за нашу славную Коммунистическую партию, за наше родное Советское правительство.

**М. БЕЛЕНЬКИЙ.**
**агитатор парторганизации завода «Кузбассэлектромотор».**
г. Кемерово.

Одним из активных агитаторов завода «Карболит» является Василий Яковлевич Адодин. Агитационную работу он совмещает с учебой на третьем курсе вечернего коксохимического техникума.

НА СНИМКЕ агитатор В. Я АДОДИН с заведующей технической библиотекой В. И. ПОНОМАРЕВОЙ подбирают литературу для проведения бесед с избирателями.

Фото П Костюкова.

## ЖЕЛАННЫЙ ГОСТЬ

Холодное зимнее солнце скрылось за высокой горой Верхней Колонии, и вечер незаметно привел за собой сумерки. Сквозь сильно замерзшие окна домиков по улице имени 26 июня тускло пробивался электрический свет.

— Сорвется беседа, — обеспокоенно заговорила секретарь-машинистка Молотовского райпромкомбината Августа Миндергасова. — Не придет наш агитатор в такую стужу.

— Быть этого не может, — отрицательно покачал головой автогенщик коксового цеха Андрей Петрович Ахонин. — Во-первых, он своему слову хозяин, а во-вторых, в резерве еще есть время.

И, словно в подтверждение его слов, в дверь осторожно постучали, а вслед за этим послышались женский разговор и девичий задорный смех. Хозяйка квартиры Ефросинья Егоровна поспешила навстречу. Как всегда, в числе постоянных гостей-соседок, она увидела и любящую пошутить Татьяну Сандалову.

— Принимайте гостей, пришли на беседу, — бойко проговорила она. — За агитатором дело не станет — он уже тут как тут, забежал на минутку в какую-то квартиру.

— Вот и он явился, — приветливо встретили женщины показавшегося на пороге своего агитатора Константина Леонтьевича Матузного.

Пока женщины вели разговор о хозяйских делах, о приобретенных обновках, Константин Леонтьевич и Андрей Петрович советовались, какой материал прочесть из свежего номера газеты.

— Сегодня прочтем беседу Никиты Сергеевича Хрущева с английским ученым и общественным деятелем Джоном Бернолом, а затем статью о борьбе французского народа против ратификации парижских соглашений, — обратился к собравшимся Константин Леонтьевич.

...Более четырех лет ведет агитационную работу среди населения электросварщик котельного цеха Кузнецкого комбината коммунист Константин Леонтьевич Матузный.

— Беседы агитатора помогают каждому из нас глубоко осмыслить и понять свою роль в строительстве коммунизма, — рассказывает домохозяйка, мать четырех детей Анастасия Федотовна Волокитина. — Для нас, женщин, не занятых на производстве, особенно дорого слово Константина Леонтьевича. Своими беседами он приобщает нас к общественной жизни, помогает разобраться во всех событиях.

Тепло отзываются избиратели дома № 13 по улице имени 26 июня на Верхней Колонии о своем агитаторе тов. Матузном. Он держит с ними постоянную связь, знает, кто как работает и живет, у кого какие запросы и стремления. Хорошее знание людей дает ему возможность полнее удовлетворять их запросы, как можно действеннее влиять на них. Вот поэтому-то избиратели всегда ждут и встречают своего агитатора, как желанного гостя.

...Почти в полночь стали расходиться люди по своим квартирам. Они долго и оживленно говорили о миролюбивой политике Советского государства и агрессивных планах американских империалистов.

— И какого чорта им надо от нас? — негодующе заметила Сандалова. — Они, видно, думают, что будут загребать жар чужими руками, как и раньше. Нет, шалите, господа! Теперь не те времена!

— Они носятся со своим атомом, как дурень со ступой. Но они забывают, что на всякий яд есть противоядие, — не утерпела вставить свое слово обычно спокойная и молчаливая Анастасия Федотовна Волокитина.

— Пусть поджигатели войны не забывают урока, который мы, советские люди, преподали Гитлеру. А забудут, подбросят камень вверх — поплатятся собственной головой, — загудел басовитым голосом Андрей Петрович.

С непоколебимой верой в правоту мудрой политики нашей Коммунистической партии, с горячим стремлением отдать все свои силы делу возвеличения могущества и славы своей любимой Отчизны возвращались с очередной беседы жители дома № 13, примостившегося у подножия высокой горы.

**П. МОЖНЫЙ.**
г. Сталинск.

# УКАЗ
## ПРЕЗИДИУМА ВЕРХОВНОГО СОВЕТА СССР
## О награждении орденами и медалями учителей школ Томской железной дороги
*По Кемеровской области*

В соответствии с Указом Президиума Верховного Совета СССР от 12 февраля 1948 года за выслугу лет и безупречную работу **наградить:**

**ОРДЕНОМ ЛЕНИНА**

1. **Иноземцеву** Татьяну Сергеевну — учительницу семилетней школы № 37, станция Анжерская.
2. **Казанскую** Ольгу Михайловну — учительницу начальной школы № 29, станция Тайга.
3. **Каргополову** Александру Протасьевну — учительницу средней школы № 64, станция Топки.
4. **Пискунову** Александру Максимовну — директора семилетней школы № 37, станция Анжерская.
5. **Преображенскую** Текусу Васильевну — учительницу семилетней школы № 32, станция Тайга.

**ОРДЕНОМ ТРУДОВОГО КРАСНОГО ЗНАМЕНИ**

1. **Вершинину** Марию Андреевну — учительницу семилетней школы № 32, станция Тайга.
2. **Гулевич** Марию Болиславовну — заведующую начальной школой № 62, раз'езд 89 км.
3. **Ерошову** Анну Даниловну — учительницу средней школы № 66, станция Топки.
4. **Казанович** Гиту Абрамовну — учительницу средней школы № 66, станция Топки.
5. **Крашенину** Анну Александровну — учительницу начальной школы № 86, станция Черкасов-Камень.
6. **Маурцева** Михаила Николаевича — заведующего учебной частью семилетней школы № 91, станция Ашмарино.
7. **Мотовилову** Надежду Ивановну — директора средней школы № 33, станция Тайга.
8. **Окуневу** Наталию Евграфовну — учительницу семилетней школы № 37, станция Анжерская.
9. **Прокопенко** Марию Андреевну — учительницу семилетней школы № 89, станция Усяты.
10. **Токарь** Аделаиду Германовну — учительницу средней школы № 66, станция Топки.

**ОРДЕНОМ «ЗНАК ПОЧЕТА»**

1. **Аксененко** Григория Трофимовича — директора средней школы № 56, станция Промышленная.
2. **Гакова** Ефима Игнатьевича — учителя средней школы № 64, станция Топки.
3. **Дурнобрагову** Раису Федоровну — учительницу начальной школы № 87, станция Усяты.
4. **Клейн** Александру Владимировну — учительницу средней школы № 80, станция Белово.
5. **Красикову** Раису Григорьевну — учительницу начальной школы № 31, станция Тайга.
6. **Курлени** Ольгу Николаевну — учительницу семилетней школы № 26, станция Тутальская.
7. **Куринскую** Клавдию Александровну — учительницу средней школы № 56, станция Промышленная.
8. **Ливенцеву** Анну Михайловну — заведующую начальной школой № 65, станция Топки.
9. **Михееву** Марию Ильиничну — учительницу начальной школы № 187, станция Белово.
10. **Новикову** Ларису Николаевну — заведующую учебной частью средней школы № 33, станция Тайга.
11. **Поднебеснову** Галину Сергеевну — учительницу семилетней школы № 93, станция Кандалеп.
12. **Пусько** Раису Игнатьевну — учительницу начальной школы № 187, станция Белово.
13. **Романова** Григория Матвеевича — учителя средней школы № 64, станция Топки.
14. **Савченко** Полину Фирсовну — учительницу семилетней школы № 58, станция Юрга-II.
15. **Тетеркина** Василия Михайловича — учителя средней школы № 56, станция Промышленная.
16. **Усольцеву** Марию Максимовну — учительницу начальной школы № 172, станция Белово.
17. **Шмыглевскую** Евгению Александровну — учительницу средней школы № 64, станция Топки.

**МЕДАЛЬЮ «ЗА ТРУДОВУЮ ДОБЛЕСТЬ»**

1. **Абрамову** Августу Митрофановну — учительницу начальной школы № 187, станция Белово.
2. **Антипову** Анфису Павловну — учительницу семилетней школы № 73, станция Кольчугино.
3. **Баскакову** Марию Федоровну — учительницу средней школы № 90, станция Новокузнецк.
4. **Бездетко** Павла Дмитриевича — учителя средней школы № 66, станция Топки.
5. **Бердник** Агриппину Гурьевну — учительницу семилетней школы № 32, станция Тайга.
6. **Блажко** Марию Павловну — заведующую начальной школой № 75, станция Мереть.
7. **Брысневу** Калерию Климентьевну — заведующую учебной частью семилетней школы № 25, станция Юрга-I.
8. **Булкина** Владимира Георгиевича — заведующего учебной частью семилетней школы № 209, станция Бачаты.
9. **Гавричкову** Анну Ивановну — заведующую начальной школой № 82, станция Дуброво.
10. **Горшкову** Александру Григорьевну — учительницу семилетней школы № 84, станция Калзагай.
11. **Емельянову** Елену Ивановну — учительницу семилетней школы № 198, станция Абагур-лесной.
12. **Зайцеву** Марию Петровну — учительницу семилетней школы № 89, станция Усяты.
13. **Зарубину** Любовь Гавриловну — учительницу средней школы № 64, станция Топки.
14. **Зиновьеву** Евдокию Гавриловну — учительницу средней школы № 56, станция Промышленная.
15. **Иванова** Владимира Алексеевича — директора средней школы № 95, станция Мундыбаш.
16. **Кисловскую** Федору Иосифовну — учительницу средней школы № 66, станция Топки.
17. **Котина** Василия Андреевича — учителя средней школы № 66, станция Топки.
18. **Косаревскую** Марию Антоновну — учительницу семилетней школы № 113, станция Промышленная.
19. **Куцишину** Анну Захаровну — заведующую начальной школой № 31, станция Тайга.
20. **Лупиногову** Стефаниду Никитичну — учительницу начальной школы № 87, станция Усяты.
21. **Малышеву** Антонину Васильевну — заведующую начальной школой № 148, раз'езд Койбыга.
22. **Назарову** Клавдию Георгиевну — учительницу семилетней школы № 93, станция Кандалеп.
23. **Палий** Михаила Антоновича — директора семилетней школы № 209, станция Бачаты.
24. **Порошкову** Анну Ивановну — заведующую начальной школой № 63, раз'езд 96 км.
25. **Пушкову** Августу Степановну — учительницу семилетней школы № 77, станция Белово.
26. **Салтыкову** Александру Георгиевну — заведующую начальной школой № 69, раз'езд 123 км.
27. **Седельникову** Александру Васильевну — учительницу семилетней школы № 209, станция Бачаты.
28. **Сычеву** Антонину Георгиевну — учительницу начальной школы № 81, станция Бачаты.
29. **Тихонову** Анастасию Ивановну — заведующую учебной частью семилетней школы № 73, станция Кольчугино.

*Окончание в следующем номере.*

НА ГАЗЕТНЫЕ ТЕМЫ

# НАСТОЙЧИВО ПРОПАГАНДИРОВАТЬ ПЕРЕДОВОЙ ОПЫТ

Передовой опыт, достижения новаторов справедливо называют нашим национальным богатством. Широкое распространение и настойчивое внедрение его во всех отраслях народного хозяйства является одним из важнейших условий повышения производительности труда и увеличения выпуска продукции.

Коммунистическая партия постоянно указывает на необходимость самого внимательного и самого серьезного отношения к организации социалистического соревнования, постоянной и неустанной работы по изучению результатов труда на основе соревнования, по использованию в широких масштабах передового опыта, дающего более высокие результаты. В. И. Ленин в своей речи «О трудовой дисциплине» указывал, что «когда миллионы трудящихся об'единяются, как один человек, идя за лучшими людьми своего класса, — тогда победа обеспечена». Широкое внедрение передового опыта помогает всем трудящимся догонять лучших в труде и таким образом добиваться общего под'ема экономики страны.

Важную роль в пропаганде передового опыта призваны играть многотиражные газеты. Поддержать инициативу рабочего, помочь ему претворить в жизнь свой замысел, направленный на улучшение производства, наконец, распространить его опыт, сделать его достоянием всего коллектива — что может быть благороднее этого дела!

Как же ведут эту работу многотиражные газеты шахт г. Прокопьевска? Отдельные из них регулярно публикуют материалы, рассказывающие о методах работы передовых шахтеров. Выходящая на шахте имени Калинина газета «**Уголь Кузбасса**» (редактор тов. Красов, секретарь тов. Найденов) выгодно отличается от других тем, что в ней первое слово предоставляется самим участникам соревнования. Только за последнее время здесь под рубрикой «Опыт передовиков — всем рабочим» выступили бригадир проходчиков Е. Жолнин, рассказавший о своем опыте проходки квершлага (эта статья была затем перепечатана в многотиражке шахты имени Молотова), бригадир проходчиков слоевых штреков К. Ваганов, бригадир лавщиков-слоевиков В. Гоман, поделившийся опытом организации угледобычи по цикличному графику.

С обстоятельным рассказом об организации труда по четырехсменному графику выступил бригадир проходчиков И. Головко.

— Горняки в бригаде дружные, хорошие. Каждый умеет управлять погрузочной машиной, отлично изучил процесс бурения, привык дорожить минутой рабочего времени, — пишет Головко. — Петр Бобровский, Михаил Яцкевич, Дмитрий Мольфанов, Григорий Веревкин, почетный шахтер Корнаков, Николай Шакиров стали настоящими мастерами своего дела. Они систематически выполняют нормы выработки на 140—170 процентов.

В бригаде составлен график, который предусматривает совмещение во времени отдельных производственных процессов, например крепления и обуривания. Смены на стыке работают два часа совместно — в этот период выполняются наиболее трудоемкие операции, в том числе и металлическое крепление. Время на выполнение их сокращается в два раза. Проходчики внесли изменения в паспорт бурения, то есть изменили схему расположения шпуров в забое, усилив их врубовую группу, что повышает коэффициент полезного действия отпалки...

Находясь на переднем крае борьбы за под'ем угледобычи, мы понимаем, что от скоростного прохождения основных выработок зависит создание устойчивого фронта для очистников, говорится в заключение статьи. Просим руководителей участка больше внимания уделять нашему забою, а мы будем трудиться еще лучше.

Редколлегия добивается, чтобы даже в коротких, информационных материалах, сообщающих об успехах передовиков, рассказывалось, благодаря чему они достигнуты. Газета пристально следит за соревнованием щитовых бригад тт. Ревко и Дмитриенко, решивших довести добычу из-под щита до 20 тысяч тонн в месяц.

Этого, к сожалению, нельзя сказать о многотиражной газете «**Шахтер Кузбасса**», выходящей на шахте «Черная гора». На страницах ее мелькают цифры, сообщающие о добытых тоннах угля, пройденных погонных метрах уходов, проценты выполнения планов и норм выработки, приводятся имена лучших, но почти ничего нет о методах работы передовых горняков. В газете за три последних месяца опубликована лишь одна такая статья — о машинисте электровоза Бажуре. Редколлегия пошла по легкому пути — лишь ставить задачи перед читателями. На страницах газеты то и дело встречаются заголовки в стиле команды: «Шире размах», «Выше под'ем», «Повышать напряжение», «Развивать активность профсоюзных масс» и т. п. В газете редко выступают сами горняки. Непосредственно к рабочим она почти не обращается. Зато в длиннейших, на два полных столбца, передовых и других материалах часто без всякой надобности повторяются выражения, вроде «задача партийных, профсоюзных, комсомольских организаций» и т. д. Видно, что партбюро шахты ослабило внимание к своей газете.

Не имеет своего производственного лица многотиражная газета «**Сталинец**», выходящая на одной из крупнейших шахт бассейна — «Коксовой» имени Сталина. Редактор тов. Хохлов, секретарь тов. Бакинов относятся к доверенному им серьезному делу без достаточной партийной ответственности, в результате чего газета больше походит на плохой информационный бюллетень. В последних 30 номерах ее напечатан лишь один рассказ о передовом опыте бригады Н. Матлюка.

Газета не имеет авторского актива, нередко целые номера ее заполоняются писаниями Бакинова, который выступает в ней почти под десятью псевдонимами. Незнание дела и нежелание глубоко изучать технологию угледобычи и экономику шахты приводят Бакинова к тому, что под передовым опытом он понимает живописание биографий лучших горняков с начала их трудовой деятельности. Многие номера газеты не создаются, а просто выпускаются по принципу — лишь бы пустого места не было. О каких-либо попытках лучше использовать газетную площадь не может быть и речи. Бакинов нередко появляется на работе в нетрезвом состоянии.

Партком шахты, его секретарь тов. Андрейчук, очевидно, забыли известное положение о значении печати, как самом мощном и дальнобойном оружии, недооценивают тот факт, что таким оружием газета может стать только при правильном и повседневном партийном руководстве.

Самоустранились от пропаганды передового опыта также многотиражные газеты шахты имени Кагановича «**Борьба за уголь**» и шахты «Зиминка» «**Голос шахтера**». В публикуемых на страницах этих газет материалах много общего, излишне пространные так называемые вводные. «Голос шахтера» много материалов перепечатывает из других газет.

Важнейшую свою обязанность — разжигать социалистическое соревнование, добиваться, чтобы работникам были созданы условия для выполнения своих обязательств, — эти многотиражки выполняют слабо. В критических выступлениях лишь перечисляются уже известные недостатки, мешающие шахтерам работать лучше, и эти выступления больше походят на инвентарную опись недостатков, без указания причин их и конкретных виновников. А ведь многотиражка, являющаяся органом партийного бюро, шахтоуправления и комитета профсоюза, вправе и должна подсказывать работникам и пути устранения недостатков.

Такие же упущения характерны и для газеты «**За уголь**» (редактор тов. Сумцов), выходящей на шахте имени Молотова. В опубликованной здесь единственной статье «Доведем производительность щита до 15 тысяч тонн в месяц», претендующей на показ передового опыта, ведутся рассуждения о богатствах недр земли Кузнецкой, о теплотворной способности уголька. Соль, так сказать, этой статьи составляет одно предложение:

— Весь «секрет» успехов щитовиков заключается в том, что они значительно уплотнили свой рабочий день, ускорили выполнение всех операций по графику цикличности.

И все. А как, за счет чего? — этого в газете не рассказывается, и поэтому ценность статьи незначительна.

Несколько хороших материалов о передовом опыте напечатала газета «**Ворошиловец**» (редактор тов. Дьяконов). На страницах ее выступили бригадир нарезников А. Титов, который рассказал о роли бригадира в уплотнении рабочего дня и укреплении трудовой дисциплины, бригадир проходчиков Н. Кобзев поделился опытом организации скоростной проходки. Хорошее мероприятие провела редколлегия совместно с отделом организации труда шахты. Работники отдела прохронометрировали труд в некоторых забоях и выступили со статьей «На чем теряются минуты», которая нашла живой отклик у горняков.

— Надо добиться, — писала газета, — чтобы наряды давались конкретные, чтобы рабочим создавались все необходимые условия для высокопроизводительного труда в течение всех 480 минут.

Но таких материалов явно недостаточно.

Не используют всех возможностей для улучшения газеты и редколлегии многотиражек шахт № 3-3-бис «**В бой за уголь**» и «Красногорская» «**Шахтер**». В первой из них (редактор тов. Садовников) больше печатаются материалы из других бассейнов страны, например об опыте машиниста экскаватора разреза № 2 треста «Вахрушевуголь» (хотя шахта не имеет своего разреза). А об опыте известного бригадира своей шахты тов. Кузнецова газета рассказала... перепечаткой из городской газеты «Шахтерская правда». В других случаях о методах работы передовиков лишь упоминается в пространных, нередко на целую страницу, отчетах с различного рода заседаний и совещаний, публикованием которых редколлегия явно злоупотребляет.

В чем причины столь серьезных упущений в работе шахтных многотиражных газет? Почему главная тема выступлений газет — пропаганда передового опыта — большинством из них обходится?

Основной причиной является неудовлетворительное руководство многотиражками со стороны партийных комитетов шахт и горкома КПСС. В горкоме, например, многотиражек никто по-настоящему не читает, в лучшем случае их подшивают в отделе пропаганды и агитации. Не только членов редколлегий, но даже штатных работников многотиражек более полугода в горкоме не собирали. А ведь горком партии уже критиковали за плохое руководство печатью.

Пропаганда передового опыта — дело нелегкое. Нужно найти его, проверить, как советовал Ленин, насколько коммунистично это новое, затем публикацией ярких материалов о нем и в его защиту добиться, чтобы ему последовали все трудящиеся. А для этого нужно самим работникам газет сходить в шахту, побывать на рабочем месте передовика, сравнить опыт его работы с методом других. Но работники многотиражек, как признался тов. Садовников, сами не рвутся в шахту. Редколлегии же, в состав которых входят специалисты, хорошо знающие дело, почти бездействуют.

Долг парткомов — улучшить руководство многотиражками, постоянно помогать редколлегиям, добиваться, чтобы они были настоящими творческими коллективами. Парткомам следует помнить, что многотиражки — это их газеты, что через них они могут говорить сразу со всем коллективом.

Покончить с недооценкой печати, усилить руководство газетами, улучшить их качество, постоянно пропагандировать опыт передовиков — значит способствовать под'ему производственной активности горняков в их борьбе за досрочное выполнение пятилетнего плана.

**П. ГУЛЫЙ.**

# КОЛЛЕКТИВ АЛЮМИНИЕВОГО ЗАВОДА УСПЕШНО ВЫПОЛНЯЕТ ОБЯЗАТЕЛЬСТВА

## Лучшие люди завода

МИЩЕНКО Иван Павлович, бригадир электролизников, систематически перевыполняет план, добивается экономии государственных средств. Два месяца его бригада держит первенство по цеху.

ОЛЕНИЧЕВ Афанасий Михайлович, мастер-технолог электролизного цеха. Восемь раз ему присваивалось звание «Лучший мастер электролизного цеха».

МИШИН Павел Павлович, бригадир электролизников, добился большой экономии средств, систематического перевыполнения плана. Восемь раз занимал первое место в цехе.

Фото П. Спивак.

## Полнее использовать резервы

Трудящиеся Сталинского алюминиевого завода активно поддержали патриотический почин москвичей. Подсчитав свои резервы, коллектив взял на себя серьезные обязательства по досрочному выполнению пятой пятилетки. Руководствуясь опытом передовых предприятий страны, особое внимание алюминщики уделяют дальнейшему развитию соревнования среди цехов, корпусов, смен и бригад за повышение производительности труда, улучшение всех качественных показателей.

Наш коллектив активно участвует во всесоюзном социалистическом соревновании, обменивается опытом работы с другими алюминиевыми предприятиями страны, достижениями в ведении технологического процесса. Инженеры, техники, лучшие передовики производства систематически ездят на родственные заводы с тем, чтобы на месте перенять все новое и передовое в технологии и организации производства. Вместе с тем к нам приезжают передовики других предприятий и здесь передают свой опыт. Достаточно сказать, что сейчас у нас работают 11 лучших электролизников старейшего Днепровского алюминиевого завода во главе с мастером Сафроновым и бригадирами Грушетским и Деменчуком. Они включились в состав бригад третьего корпуса электролиза и на обслуживаемых ваннах передают свой опыт ведения процесса.

Под руководством партийной организации коллектив завода, всемерно развивая соревнование, добился значительных успехов. По сравнению с 1950 годом об'ем валовой продукции увеличился более чем в полтора раза, а с'ем металла с каждой ванны — на 40 процентов. Производительность труда возросла на 70 процентов. Внедряя опыт новаторов, совершенствуя методы труда, алюминщики уже в ноябре 1954 года достигли уровня производства металла, намеченного пятилетним планом на 1955 год.

Значительно улучшились такие технико-экономические показатели, как выход алюминия на каждый киловатт-час затраченной электроэнергии, удельный расход сырья и др.

В результате повседневной борьбы за снижение себестоимости продукции коллектив завода не только обеспечил рентабельную работу предприятия, но дал государству в 1953 году 20 миллионов рублей накоплений, а за 11 месяцев прошлого года — больше 51 миллиона рублей. По сравнению с 1950 годом себестоимость металла снижена более чем на 20 процентов.

За успешное выполнение заданий коллективу завода за первый, второй и третий кварталы присуждалось переходящее Красное знамя ВЦСПС и Министерства цветной металлургии.

Эти итоги — плоды упорного труда всех тружеников завода, новаторов производства, следствие общего под'ема политической и воспитательной работы во всех цехах. Первичные парторганизации и партком завода уделяли большое внимание вопросам улучшения производства, мобилизовали коллектив на решение важнейших задач. Много заботы проявлялось о повышении производительности труда, качества продукции и снижении себестоимости.

Однако достижения коллектива могли быть гораздо большими. В значительной мере они снижались наличием серьезных недостатков в работе отдельных цехов и служб. Прежде всего необходимо сказать о работе электролизного цеха (начальник тов. Замула). Коллектив не может мириться с таким положением, когда основные качественные показатели электролиза алюминия — выход металла по току и по электроэнергии — на нашем заводе значительно ниже, чем на передовых предприятиях страны.

Совершенно неправильно было бы обосновывать это отставание устарелой конструкцией некоторых электролизеров и оборудования преобразовательной подстанции, на что пытались ссылаться руководители цеха. Следует прямо сказать, что отставание является прежде всего следствием недостаточной культуры производства, значительных недоработок в ведении технологического процесса, что проявляется в крайне неравномерной работе бригад и отдельных электролизных ванн. Метод знатного уральского бригадира Хисамова у нас все еще не нашел достаточно широкого распространения. Только в результате больших отклонений процесса электролиза от норм на ряде ванн не обеспечивают выполнения заданных качественных показателей. Нетерпимым является факт, что некоторые бригады цеха работают неритмично, допускают брак, нарушения технологического процесса.

В цехе бывают случаи серьезных упущений и со стороны некоторых инженерно-технических работников. Это свидетельствует о пробелах в области повышения их квалификации. Следовательно, от нас требуется значительно усилить работу по распространению передовых методов труда, принять самые срочные меры по повышению квалификации руководящего состава.

Одна из основных причин отставания от передовых заводов страны — плохие условия труда в некоторых корпусах электролизного цеха, особенно в корпусах, намеченных к полной реконструкции. Большая загазованность, сквозняки, несвоевременный ремонт механизмов, транспортных средств и инструмента осложняют труд рабочих. Электролизники справедливо подвергают резкой критике руководителей механослужбы цеха тов. Баранова, санитарно-технической службы тов. Москвина и электрослужбы тов. Дроздова. Коллективы этих служб призваны обеспечить нормальное состояние механического оборудования ванн, мостовых кранов, электрооборудования, вентиляционных устройств и т. д. Неоспоримо, что недостатки в работе этих служб всей своей тяжестью ложатся прежде всего на плечи электролизников.

Улучшение сложного процесса электролиза во многом зависит от правильного выбора режима работы, определения оптимальных условий для электролизеров той или иной конструкции и габаритов. Инженеры и техники завода не первый год занимаются этим вопросом. Однако практические искания оптимальных режимов проходят недостаточно решительно и целеустремленно. Необходимо настойчивее и смелее продолжать эту важную работу, что позволит еще более полно использовать производственные мощности и повысить производительность труда.

Немало недостатков имеется и в организации производства. Это обязывает всех командиров больше уделять внимания правильной расстановке сил, обеспечивать лучшую взаимосвязь отдельных операций, работу транспорта, вспомогательных цехов и служб.

У нас есть все возможности добиться дальнейшего значительного улучшения экономических показателей работы за счет более экономного расходования сырья и материалов, более бережного обращения с ними. Фактов расточительного отношения к сырью и материалам, к сожалению, немало, и это требует от всего коллектива самой решительной борьбы с подобными явлениями.

Следуя примеру передовых предприятий Москвы, коллектив завода принял на себя повышенные обязательства: досрочно, к 25 декабря 1954 года, закончить план по производству алюминия, увеличить к концу пятилетия об'ем валовой продукции в 1,6 раза по сравнению с 1950 годом, а выпуск товарного алюминия — более чем в три раза, вдвое повысить производительность труда и на 21,7 процента снизить себестоимость металла.

Первый пункт этих обязательств выполнен: годовой план закончен на 6 дней раньше срока. Для того, чтобы выполнить все обязательства, необходимо быстрее изжить недостатки, еще шире развернуть соревнование на каждом участке. Наши алюминщики имеют все возможности, чтобы выйти победителями в соревновании.

Надо сказать, что дальнейший прогресс производства в большой мере тормозится недостатками в области капитального строительства, которое ведет трест «Кузнецктяжстрой». Государство не пожалело средств на развитие собственной базы треста. Трест имеет кирпичный, деревообрабатывающий, бетонный и другие заводы, большой автопарк, достаточно механизмов и машин. Есть здесь свои лесосеки и карьеры.

Строящиеся об'екты своевременно обеспечиваются документацией и финансированием. Несмотря на это, план капитального строительства ежегодно срывается. Трест «Кузнецктяжстрой» не имеет уважительных причин для задержки строительства силосов глинозема, разливочного отделения электролизного цеха, цеха металлоконструкций, бытовых помещений и т. д. Но эти сравнительно небольшие об'екты строятся не первый год и все еще не закончены. Совершенно недопустим ежегодный срыв строительства жилья, культурно-бытовых об'ектов, дорог, резко отражающийся на условиях жизни большого коллектива завода. Только недооценкой нужд трудящихся можно об'яснить тот факт, что на протяжении всего лета на всех промышленных об'ектах завода работало всего 20—50 человек. Несмотря на огромные заделы по жилью и культурно-бытовым об'ектам, строительство их срывается. Следует отметить также, что Сталинский горком и Кузнецкий райком КПСС не оказали заводу должной помощи в этом вопросе.

Мы многие годы добиваемся проведения работ по реконструкции первых корпусов, построенных с отступлениями от технических, пожарных и санитарных норм. Устарелая конструкция и изношенность электролизеров этих корпусов значительно ухудшают условия труда. Однако со стороны главка и Министерства цветной металлургии не принимаются действенные меры для скорейшего проведения этой реконструкции.

Коллектив Сталинского алюминиевого завода, сознавая важность стоящих перед ним задач, не пожалеет усилий и обеспечит выполнение и перевыполнение плана и своих обязательств.

**М. СУРКОВ,**
**директор Сталинского алюминиевого завода.**

## Непрерывно совершенствуем технологию

Чтобы выполнить задачи, поставленные перед коллективом нашего цеха, необходимо было значительно лучше использовать внутренние резервы, увеличить мощность основных агрегатов, улучшить их обслуживание и за счет этого значительно повысить выпуск металла.

Первое, что мы решили сделать,—выработать единые положения по ведению технологического режима для каждой конструкции агрегатов, составить рабочую технологическую инструкцию, учитывающую достижения новаторов. Для этого мы изучили опыт лучших электролизников завода — тт. Дудкина, Сальникова, Анпилогова, Балахнина, Черкасова, лучшего мастера Оленичева, лучшего мастера смены анодчиков Сизинцева. Для заимствования опыта передового Уральского алюминиевого завода туда были направлены инженерно-технические работники и передовики производства.

Когда была закончена эта большая и кропотливая работа и собраны все материалы, на заводе провели широкую конференцию по обмену опытом. Ее решения легли в основу при составлении рабочих технологических инструкций. Новые инструкции были изучены рабочими и руководителями смен, что способствовало значительному улучшению технологии, укреплению технологической дисциплины.

Но так как в цехе все еще есть отдельные нарушения инструкции, мы решили организовать более углубленное изучение методов ведения технологического процесса. Особое внимание мы уделяем теоретической подготовке основных кадров — электролизников и анодчиков. Техническую учебу проводим в два приема: первый год по начальной программе, а второй — по повышенной. Кроме того, по специальной программе проводятся занятия с бригадирами. Все это значительно способствует повышению культурно-технического уровня рабочих, совершенствованию и росту производства.

Провели мы и ряд организационных мер. Если раньше анодчики работали в бригадах по звеньевому методу и каждое звено выполняло все операции по обслуживанию анодов, то сейчас труд анодчиков организован по-другому: каждое звено выполняет только одну операцию. Такая специализация позволила рабочим быстро повысить свою квалификацию и улучшить обслуживание оборудования, что привело к снижению расхода электроэнергии более чем на 200 тысяч киловатт-часов в месяц.

Большое внимание уделяется механизации тяжелых и трудоемких процессов. Внедрение пневматической машинки «Снежко» для извлечения штырей из анода значительно облегчило труд и увеличило его производительность. Несовершенная выливка сифоном заменена наиболее прогрессивной выливкой вакуумковшом.

Для повышения производительности агрегатов мы увеличили их мощность на 7—23 процента по сравнению с проектной. Но в связи с этим увеличилась и потеря электроэнергии в ошиновке. Чтобы покончить с этим, проводятся усиление ошиновки агрегатов, расширение анодов, увеличивается количество токопроводящих штырей на них. Надо отметить, что все организационно-технические мероприятия, которые мы намечали на 1954 год, в основном, выполнены.

Все эти работы, проводившиеся на основе широко развернутого соревнования, помогли цеху достичь немалых успехов. В 1954 году мы значительно перевыполнили план по выпуску металла, улучшили его качество, получили несколько миллионов рублей экономии от снижения себестоимости. Включаясь в соревнование за досрочное выполнение пятилетки, коллектив цеха взял на себя еще более повышенные обязательства. Для выполнения их необходимо дальнейшее улучшение технологии. Еще шире нужно внедрить опыт работы тов. Хисамова и добиться выполнения плана на каждом агрегате.

Наш коллектив принимает решительные меры для дальнейшего совершенствования технологии и повышения культуры производства, чтобы с каждым годом давать Родине все больше металла отличного качества.

**Я. ПИЧАКЧИ,**
**заведующий производством цеха электролиза.**

## Выплавляем металл только отличного качества

Коллектив бригады электролизного цеха, которым я руковожу, перевыполнил годовой план, и весь металл выдал только высшими сортами. Прибыль от повышенной сортности и экономии электроэнергии составила 120 тысяч рублей.

Наша бригада одной из первых внедрила передовой опыт работы Хисамова. В бригаде сейчас нет ванны, на которой бы не выполняли плана выхода алюминия по току. За последние четыре месяца наш коллектив держит первое место среди бригад цеха.

Какими методами мы этого добиваемся?

Большое внимание мы уделяем обработке ванны, потому что от хорошей обработки зависит дальнейший технологический режим электролиза. Прежде всего, очищаем дно ванны от осадков глинозема, удаляем продукты горения, следим за своевременным введением в ванну глинозема. Напряжение в ванне поддерживаем нормальное, наблюдая, чтобы анод кругом работал ровно, без местных перегревов. По бокам ванны создаем настыли, чтобы электрический ток не уходил по стенкам.

Нормальное рабочее напряжение на ваннах и нормальная частота вспышек дают бригаде большую экономию электроэнергии. В ваннах мы держим заданный уровень электролита, что позволяет нам быстро и хорошо обрабатывать их после выливки металла, сокращать количество вспышек, вредно влияющих на технологический процесс.

Сырье в ванны загружаем только доброкачественное. Все это обеспечивает нам высокий выход металла и отличное его качество.

**П. МИШИН,**
**бригадир электролизников.**

## ЦИФРЫ И ФАКТЫ

**✦ Производительность труда на заводе по сравнению с 1950 годом возросла на 70 процентов.**

**✦ В 1954 году 95,3 процента металла выдано высшим сортом. За счет перевыполнения заданий по качеству получено 1.328 тысяч рублей прибыли.**

**✦ Себестоимость алюминия снижена по сравнению с 1953 годом на 5,7 процента, а по сравнению с 1950 годом — более чем на 20 процентов.**

**✦ В 1954 году завод дал государству почти в три раза больше прибыли, чем в 1950 году. Только сверхплановой прибыли в прошлом году дано около 10 млн. рублей.**

**✦ В 1954 году достигнут уровень производства товарного алюминия, намеченный по плану на 1955 год.**

**✦ За год сэкономлено: сырья — более чем на 3 млн. рублей, электроэнергии — свыше трех млн. киловатт-часов.**

**✦ На заводе за год приняли участие в рационализаторской и изобретательской работе 245 человек. Экономия от внедренных предложений составляет более миллиона рублей.**

**✦ За долголетнюю и безупречную работу в алюминиевой промышленности в прошлом году выплачено 3.200 тысяч рублей премий.**

**✦ С начала пятой пятилетки для алюминщиков построено 23 тысячи квадратных метров жилой площади, четыре детских сада и яслей, три многоэтажных общежития, больница и баня. Строится Дворец алюминщиков на 800 мест.**

# Черствые люди

Сколько пытливых мыслей рождалось в дружной семье воспитанников Калинкинского детского дома! И не только рождалось, но и претворялось в жизнь. Юные граждане, усыновленные тружениками Кузбасса, часто помогали окрестным колхозам Промышленновского района.

Хорошим, добрым словом поминают хлеборобы смуглую, черноволосую комсомолку Аню Головлеву. То в одном, то в другом колхозном клубе или на полевом стане Аня выступала в концертах, пела, читала стихи. А потом ее видели в группе сверстников, с упоением работавших на прополке полей.

Шли годы. Головлева с успехом окончила семилетку, а затем ремесленное училище.

В первом цехе Кузнецкого машиностроительного завода, куда попала после училища Анна Головлева, молодого токаря окружили вниманием, прикрепили к лучшим мастерам. Вскоре ее фамилия стояла рядом с именами передовых людей завода.

И вот в ноябре 1954 года по зову комсомольской организации завода Головлева решила перейти на работу в угольную промышленность—на один из передовых и решающих участков пятой пятилетки. С путевкой Куйбышевского райкома ВЛКСМ г. Сталинска она направилась на шахту имени Орджоникидзе. Еще в полутемном, длинном коридоре до ее слуха из кабинета начальника шахты долетели слова грубой брани. Девушка растерянно остановилась.

— А вы не бойтесь, это начальник шахты горного мастера ругает. Сейчас кончит, — успокаивающе, привычным тоном сказала секретарша.

Когда Головлева покидала кабинет начальника шахты, в коридоре девушка вновь услышала брань, только теперь она вылетала из кабинетов помощника главного инженера Степанова, помощника начальника шахты Чайкина и еще каких-то не известных пока что молодой работнице кабинетов.

— Что это? Куда я попала? — думала комсомолка.

Анну Головлеву на шахте встретили черствые люди. Как и с многими другими, пришедшими по путевкам райкома комсомола, с ней никто не беседовал. Прочтя направление, начальник шахты Симоненко холодным, безразличным тоном произнес:

— Сдавайте документы в личный стол и посещайте занятия в КРО

Что будет делать новое пополнение, кто и кем будет работать, на каком участке, где будут жить?—все эти вопросы ни начальник шахты, ни секретарь партийного бюро Романов, ни секретарь комитета ВЛКСМ тов. Паутова не сочли нужным решить. Вот и получилось. В отделе капитальных работ, первом, втором, четвертом и других участках новых рабочих используют неправильно, переводя с места на место, не оказывают помощи в овладении горным делом. И не удивительно, что некоторые из них решили уйти с шахты. Из 90 вновь прибывших 20 приходили к тов. Симоненко и в партбюро с просьбой дать расчет.

Комсомолка Анна Головлева, прибывшая с машиностроительного завода, неоднократно обращалась к начальнику шахты с просьбой разрешить ей переехать в общежитие, и каждый раз Симоненко отвечал:

— Я начальник шахты, а не комендант. Идите к моему помощнику Чайкину.

Семь раз Головлева обращалась к Чайкину, об'ясняла ему, что ей предлагают уходить из общежития машиностроителей, так как там не хватает мест для своих рабочих.

— Пока вас не выгнали, живите там, а выгонят — придете.., — отвечал Чайкин.

В один из декабрьских дней комендант общежития машиностроительного завода Батраков решил свое намерение привести в действие. Возвратясь с работы, Головлева увидела, что постельные принадлежности забраны, а на ее кровати находится другой жилец. Вещи она нашла у дежурного по общежитию. Ни уговоры жильцов, ни слезы девушки не повлияли на черствую душу коменданта Батракова. И вот в поздний зимний вечер Головлева оказалась выброшенной на улицу.

Наутро девушка идет в забой. Она знает, что в Советской стране не может быть дикого произвола. Выйдя из шахты, она в восьмой раз направляется в кабинет Чайкина. Со слезами горькой обиды рассказала о случившемся. Чайкин снова грубо отказал в предоставлении общежития.

Головлева пошла в комитет комсомола, в надежде, что здесь ее поддержат.

— Чайкин отказал, но и я помочь тебе не в силах, — холодно произнесла секретарь комитета комсомола Паутова.

— Но, Валя, поймите, что я живу в комбинате, — со слезами говорила Анна.

— Вот что, Головлева, сейчас мы заняты подготовкой к районной комсомольской конференции, пройдет конференция — тогда займемся твоим вопросом, — сказала Паутова.

Прошла конференция. Девушка по-прежнему продолжает обивать пороги шахтного начальства. Выйдя из забоя, приняв душ, Головлева не покидала здания комбината — деваться было некуда. И вот однажды в 42-градусный мороз ей предложили удалиться из комбината.

В эту же ночь Головлеву доставили в больницу в полуобмороженном состоянии. Здесь ее окружили заботой. И только после этого дикого, неповторимого случая в нашей жизни, на шахте начали говорить о судьбе комсомолки Головлевой. Но, спрашивается, почему комендант Батраков, руководители шахты довели девушку до несчастья, почему так бездушно, так грубо нарушили все законы? Почему мимо этого возмутительного факта прошла партийная организация? Нет, это безнаказанным остаться не должно.

**А. МИЩЕНКО.**

## О производственной практике учащихся техникумов

Учащиеся Кемеровского горного техникума проходят производственную практику главным образом на шахтах и стройках Кузбасса. Для того, чтобы она протекала успешно, необходимо обеспечить руководство ею как со стороны техникума, так и со стороны предприятий.

Если со стороны техникума руководство практикой, осуществляемое преподавателями специальных дисциплин, до некоторой степени налажено, то со стороны шахт и строек в этом вопросе имеются серьезные недостатки.

Недавно Рудничный райком КПСС г. Кемерово провел совещание, на котором обсудил состояние и меры улучшения руководства производственной практикой со стороны учебных заведений и предприятий треста «Кемеровоуголь». Выяснилось, что практиканты на шахтах и стройках были предоставлены самим себе. Руководители практики от предприятий с инструкциями и приказами Министерства угольной промышленности не знакомы.

Так, например, главный инженер шахты «Ягуновская» треста «Кемеровоуголь» тов. Долгов подписал дневник учащегося, где написано: «Работал на вентиляторе, на баклуши провешивал кабеля. Сдал в мехцех «рога от козы» для ремонта». Спрашивается, читал ли дневник тов. Долгов?

Во время практики с учащимися не проводятся беседы, экскурсии. Их не приглашают на технические совещания, не прикрепляют к опытным рабочим. Например, зам. главного инженера шахты «Северная» тов. Кривенок строго-настрого запретил учащимся даже входить в его кабинет. В обращении с практикантами он груб.

Слабо занимаются вопросами практики учащихся руководители трестов. Главный инженер треста «Кемеровоуголь» тов. Пойда прямо заявил на совещании: «Я этим делом не интересовался».

А вот другой факт.

Начальник отдела руководящих кадров треста «Ленинуголь» тов. Попов подписал договор с Кемеровским горным техникумом на предоставление мест для практики 16 учащимся. Когда они прибыли на место, Попов заявил, что мест для них нет. Пришлось уехать обратно. Подобные случаи у начальника отдела руководящих кадров не единичны.

Надо понять руководителям предприятий, что производственная практика — составная, неот'емлемая часть всего процесса обучения и подготовки будущих специалистов.

Надо бы горкомам и райкомам партии Прокопьевска, Киселевска, Ленинска-Кузнецкого, Сталинска и других городов Кузбасса обратить на этот вопрос серьезное внимание, так как руководство практикой на предприятиях этих городов страдает теми же недостатками, что и на руднике г. Кемерово.

**П. ПАРХОМЕНКО,**
**зам. директора по учебной части Кемеровского горного техникума.**

*По материалам «Кузбасса»*

## „Потерянный акт“

Под таким заголовком в газете «Кузбасс» 11 ноября 1954 года было опубликовано письмо воспитателя общежития Кемеровского азотно-тукового завода А. Приходько о злоупотреблениях работников общежития. Об этом партком и администрация завода знали, но на протяжении нескольких месяцев мер никаких не принимали.

После опубликования письма в газете секретарь парткома завода тов. Турчин сообщил следующее:

Партийный комитет азотно-тукового завода проверил указанные факты и материал проверки обсудил на заседании парткома.

Тов. Перепелицына от должности воспитателя общежития освобождена. За незаконное пользование инвентарем общежития и допущение грубости на нее наложено партийное взыскание. Заведующему общежитием тов. Ильиных предложено навести строгий учет инвентаря.

Обращено внимание секретаря парткома тов. Турчина, директора завода тов. Суровова и зам. директора тов. Мельникова на задержку рассмотрения материала, поданного в партком коммунистом тов. Приходько.

## „Засекреченная критика“

Под таким заголовком в газете «Кузбасс» 21 ноября 1954 года была опубликована корреспонденция о зажиме критики и самокритики в стенной газете коллектива облпотребсоюза.

Как сообщает редакции секретарь бюро партийной организации облпотребсоюза тов. Каморина, корреспонденция была обсуждена на заседании бюро. Редактору стенной газеты указано на неправильное отношение к опубликованию критических материалов.

Факты, относящиеся к деятельности заместителя председателя правления облпотребсоюза Г. П. Волкова, были рассмотрены на заседании правления. Тов. Волков обязан впредь не допускать нарушений финансовой дисциплины и оплатить облпотребсоюзу расходы, связанные с выездами в деревню по личным делам.

# „Мартин Рудокоп“

## *в областном театре музыкальной комедии*

В итоге прошлого театрального года кемеровская общественность и зрительский актив пред'явили немало заслуженных претензий Кемеровскому театру музыкальной комедии. Театр не удовлетворял зрителей ни количеством новых постановок, ни принципом отбора репертуарного материала, ни качеством сценического решения спектаклей, ни целостностью творческого состава труппы.

Первые же месяцы текущего театрального сезона убеждают в том, что театр музкомедии не прошел мимо серьезных и законных требований зрителя. Значительно обновился творческий состав театра. Молодые артистические и певческие силы — артисты Е. М. Григорьев, М. П. Павловская, К. О. Павлючик и др. — уже с первых шагов привлекли к себе внимание. Значительно свежее представлена в новом сезоне хоровая группа, к сожалению, все еще крайне малочисленная. За счет привлечения новых молодых сил обновлена танцевальная группа.

Ощутительно пополнился репертуар театра. Достаточно сказать, что за короткий период текущего театрального сезона театр показал уже два новых спектакля: «Фиалка Монмартра», «Мартин Рудокоп». В последние дни дано первое представление музыкальной комедии «Марица».

Можно с уверенностью сказать:

— Лед тронулся!

Нет сомнения, наша музыкальная комедия вышла на путь творческого становления. Это радует. Но это не может успокоить. Требуется еще немало усилий руководства и всего состава театра, чтобы добиться решительных успехов.

Общеизвестно, что репертуар определяет лицо каждого театра. Первые же месяцы работы в новом сезоне обнаруживают шаткость позиций театра в этом решающем вопросе. Нельзя возражать против наличия в репертуаре каждого из показанных доныне новых спектаклей. «Фиалка Монмартра», «Мартин Рудокоп» и «Марица» имеют законное право занимать место на афишах театра. Но имеют ли право эти названия вытеснять из репертуара **советскую** музыкальную комедию или произведения русской классики и драматическое богатство братских народов?

Ни в коей мере.

Мы не претендуем на знание репертуара музыкальной комедии. Но мы убеждены, что только в разносторонних, идейно-устремленных репертуарных планах лежит столбовая дорога дальнейшего творческого становления и роста театра музыкальной комедии.

☆ ☆ ☆

Обратимся непосредственно к спектаклю «Мартин Рудокоп» (музыка Целлера, либретто Березина и Коваля).

Искусство музыкальной комедии крайне своеобразно, жизнерадостно, зрелищно. Его содержание всегда волнующе своей злободневностью. В своей совершенной художественно-простой форме, в тесном сплетении выразительного слова, яркой музыки и заражающего танца оно всегда имеет стремление вызвать разящий, обличительный смех.

Музыкальная комедия «Мартин Рудокоп» по всем своим качествам отвечает самым высоким требованиям жанра. По богатству музыкальной фактуры, по остроте и занимательности сюжета, по яркости комедийных положений она заслуженно занимает почетное место в опереточной классике.

Выбор и включение ее в репертуар нашим театром музыкальной комедии можно только приветствовать.

Комедия предельно демократична в своей устремленности.

Ничтожеству управляющего Цвака, его жены Эльфриды, заместителей управляющего Чиды и Дузеля, ограниченности их интересов, страсти к стяжательству комедия противопоставляет яркость ума, находчивость, целеустремленность и благородство рудокопа Мартина. Всем ходом действия в комедии утверждаются превосходство представителей народа во главе с Мартином над тупоумными представителями богатеев и толстосумов.

Режиссер спектакля Л. Кордонский в значительной степени раскрыл идейную направленность и содержание комедии. Он проявил хороший вкус, сумел придать острую форму содержанию комедии, не впадая в шарж, в чрезмерное и неоправданное преувеличение, не сгущая и не огрубляя красок до неправдоподобия.

Декорации художника Марысаева просты и незамысловаты. Они передают характер и место действия и отвечают общему режиссерскому замыслу, хотя в отдельных местах отмечены печатью бедности театра и недостаточного внимания к вещественно-декоративному оформлению спектакля (к примеру, вход в дом во втором акте, украшение дома к празднеству и т. д.).

В музыкальном спектакле огромная ответственность возлагается на дирижера. Нам кажется, что дирижер Е. Лугов верно прочитал партитуру, добился значительной слаженности и выразительности оркестра, во многом избежал заглушающего звучания медной группы, часто имеющего место в других спектаклях театра. Попутно: руководству театра надлежит уделить серьезное внимание дальнейшему укомплектованию состава оркестра, устранив его безусловную неполноту и отсутствие, как нам думается, равновесия между струнной и духовой группами.

Центральная роль Мартина нашла свое воплощение в исполнении О. Г. Маргулиса. Артист использует выразительные сценические средства для создания образа. Его Мартин — энергичный, порывистый, остроумный и изобретательный, и во всех этих качествах довольно простой и убедительный. Запоминается песенка во втором акте, которую артист исполняет легко, задорно, вдохновенно.

Хорошая сценическая и музыкальная культура отмечает другого исполнителя роли Мартина — артиста Е. Григорьева. Артисту мешает порой откровенное поглядывание на дирижерскую палочку, что сковывает свободу его сценического поведения. Ему мешает и некоторая излишняя, нарочитая «театральность» жеста. В итоге, создаваемый артистом образ лишается полной убедительности и завершенности.

Останавливает на себе внимание артист К. Павлючик в роли лесничего Родерико. Обладатель небольшого, но весьма приятного голоса, отличается тонкой музыкальностью и ясностью понимания певческой (вокальной) фактуры роли. Но в сценическом воплощении образа ощущается явная актерская незрелость. Она сказывается прежде всего в сценической речи, которая крайне обеднена в интонационном выражении. Сценическое слово артиста звучит чаще всего только «громко». Оно лишено яркости, выразительности, многообразия окраски. Одинаково однообразно звучит речь артиста в пылком любовном об'яснении с графиней Марго и в интригующем сговоре с Мартином.

Безусловно, способный, но лишенный сценического опыта, артист Павлючик заслуживает самого серьезного и внимательного отношения к себе режиссуры.

Не справился с ролью лесничего засл. артист РСФСР А. Анашкин. Опытный артист не нашел средств для воплощения образа ни в его сценической, действенной части, ни в его вокальной сути.

Явно не может удовлетворить артистка Н. Грюнберг исполнением роли графини Марго. Артистка обладает красивым голосом. Она, безусловно, умелая, растущая, культурная певица. Артистка это, видимо, знает и, теряя скромность в пылу актерской самоуверенности, начинает красоваться своими качествами. Она откровенно демонстрирует их зрителю, она поет «на публику», вне образа и вне конкретных задач, порой «соперничая» с оркестром, форсирует звук. Так, отдельным номером звучит ария в ее первом появлении. Трудно понять, кто она, для чего пришла на сцену, что ее занимает и волнует. Артистка занята только своим вокалом. Н. Грюнберг мало работает над словесной тканью роли, над диалогом, и, как следствие этого, возникает однообразная сценическая речь, лишенная ярких интонационных красок и выразительности. Молодая, одаренная артистка не имеет права на такую самоуспокоенность и самоуверенность. Режиссура театра (и в первую очередь главный режиссер Л. А. Кордонский), должна проявить высокую и строгую требовательность и взыскательность к артистке.

Самонадеянность, тупость, предельную ограниченность и невежество управляющего Цвака каждый по-своему, в не раз уже проверенных опытом приемах рисуют заслуженный артист Узбекской ССР А. Адрианов и А. Глуздовский, как и заслуженная артистка УзССР Н. Коносевич в роли Эльфриды. Огорчает то, что опытные и умелые артисты меньше всего действуют в общении с партнерами. Они чаще всего не сводят глаз со зрительного зала и озабочены тем, чтобы вызвать его реакцию.

Остаются в памяти зрителей наделенные индивидуальными, отличительными чертами заместители управляющего Чида и Дузель в исполнении артистов Б. А. Серова и А. А. Лемана, как и обладательница хороших вокальных данных артистка М. Павловская в роли кружевницы Нелли.

Совершенно очевидна малочисленность хора. В такой оперетте, как «Мартин Рудокоп», в которой хоровому ансамблю отведено большое и ответственное место, это сказывается с наибольшей силой. Увеличение состава хора и систематическая работа над повышением его певческой и артистической культуры должны составить неотложную заботу театра.

В значительной мере украшают спектакль танцы (балетмейстер Б. Серов). Сделанные строго, скромно, в меру насыщенно, танцевальные номера нашли себе достойных исполнителей в артистах балета Л. Елесиной, Г. Шулуновой, В. Сударгине, А. Иосте и др.

Спектакль «Мартин Рудокоп» является удачей театра музыкальной комедии. Нужно надеяться, что отдельные недостатки постановки побудят театр в дальнейшем еще решительнее и упорнее совершенствовать качество и культуру спектакля.

**А. ВОЛГИН.**
**главный режиссер облдрамтеатра.**

# „Мы переживаем момент крайней ответственности“

*Обращение Итальянского национального комитета защиты мира*

РИМ, 5 января. (ТАСС). Итальянский национальный комитет сторонников мира обратился к итальянскому народу с воззванием, призывающим к борьбе против вооружения Западной Германии и против угрозы атомной войны. «Недавние события международной жизни, — говорится в воззвании, — свидетельствующие об усилении опасности войны в Европе и во всем мире, ставят перед борцами за мир и всеми гражданами, которые не хотят видеть нашу страну вовлеченной в пучину гибельного мирового конфликта, новую неотложную задачу».

Эта задача, указывается в воззвании, заключается в том, чтобы «сорвать губительные планы вооружения немцев и истребления людей при помощи атомного оружия. Вооружение Западной Германии и атомная война не неизбежны. Голосование во французском Совете республики и итальянском сенате может еще опрокинуть планы возрождения вермахта. Результаты воздействия со стороны народных масс показывают, что имеются пути для того, чтобы эффективно противодействовать вооружению Германии. В настоящее время перед началом дебатов по парижским и лондонским соглашениям в сенате каждый гражданин имеет право и обязан потребовать от каждого депутата и сенатора отчета о его голосовании — за кого он голосовал или будет голосовать, за или против вооружения Западной Германии, за войну или за мир. На митингах протеста против вооружения немцев и подготовки атомной войны, которые будут проводиться по всей Италии с 16 по 23 января, тысячи делегатов, посетившие членов парламента, публично доложат о мотивах голосования депутатов и сенаторов. В настоящее время мы переживаем момент крайней ответственности, которая ложится на каждого. Поэтому ученые должны со всем авторитетом заявить о тех опасностях, которыми чревата атомная война. Деятели культуры должны заявить об угрозе наступления новой эпохи варварства. Политические деятели должны сказать «нет» парижским соглашениям, направленным на вооружение Западной Германии и на раскол Европы. Пусть итальянский народ вместе с народами всего мира станет на пути возрождения германского милитаризма».

# Против вооружения Западной Германии

*Заявление Бюро ВКТ*

ПАРИЖ, 5 января. (ТАСС). Бюро Всеобщей конфедерации труда опубликовало заявление, в котором вновь подчеркивается серьезная угроза для Франции, таящаяся в парижских соглашениях. В заявлении говорится, что парижские соглашения были ратифицированы Национальным собранием только благодаря голосованию меньшинства депутатов. Бюро ВКТ указывает, что в парижских соглашениях таится угроза втягивания Франции в агрессивную и реваншистскую войну, к которой стремятся милитаристские круги Западной Германии.

«Кроме того, — говорится далее в коммюнике, — Бюро ВКТ напоминает, что ратификация парижских соглашений привела бы к полной потере Францией ее национальной независимости.

Бюро вновь подчеркивает тот факт, что осуществление парижских соглашений привело бы к усилению гонки вооружений, а следовательно, к ухудшению положения трудящихся»

Выразив уверенность в том, что еще имеется возможность не допустить окончательной ратификации парижских соглашений, Бюро ВКТ призывает французских трудящихся потребовать от членов Совета республики выступить против одобрения парижских соглашений, усилить борьбу против вооружения Западной Германии.

## Против возрождения германского милитаризма, за запрещение атомного оружия и сокращение вооружений

ПАРИЖ, 6 января. (ТАСС). В газете «Юманите» опубликовано обращение Комитета борьбы французских женщин против возрождения германского милитаризма. Комитет призывает женщин Франции провести 30 января во всех городах и населенных пунктах страны собрания и митинги протеста против вооружения Западной Германии, за запрещение атомного оружия и за всеобщее разоружение. В обращении напоминается, что во время Генеральной Ассамблеи ООН была принята резолюция по вопросу о сокращении вооружений и что таким образом появилась надежда на достижение соглашения о всеобщем разоружении. «Чтобы эта надежда превратилась в действительность, — говорится далее в обращении, — необходимо помешать ремилитаризации Западной Германии, которая привела бы к бешеной гонке вооружений».

«Мы, француженки, страстно стремящиеся к миру, — указывается в обращении, — должны об'единить наши усилия, чтобы предотвратить это преступление. Об'единившись, мы можем оказать влияние на решения, принимаемые правительствами

Мы требуем разоружения, чтобы сохранить наши семейные очаги, спасти наших детей от ужасной смерти.

Мы требуем разоружения, чтобы лучшие открытия и изобретения человечества были поставлены на службу жизни, а не смерти.

Мы требуем разоружения во имя повышения благосостояния, во имя счастья, во имя мира.

Женщины Франции, превратим эти мечты в реальность. Для этого мы призываем вас об'единиться и, подтвердив вашу непоколебимую волю, превратить 30 января этого года в национальный день борьбы женщин за разоружение».

Обращение подписали: вдова генерала Делестрен, Мари-Клод Вайян-Кутюрье, профессор Дижонского университета Женевьева Бланки, мать французской национальной героини Даниэль Казанова г-жа Перини, а также вдовы многих французских патриотов, погибших в борьбе против гитлеровских оккупантов.

## Агентство Синьхуа о заявлении премьер-министра Японии

ПЕКИН, 6 января. (ТАСС). Как передает агентство Синьхуа, японский премьер-министр Хатояма, выступая 4 января перед корреспондентами в Токио, заявил, что правительство Японии готовится послать торговые делегации в Китай и Советский Союз. Он добавил, что Япония готова принять аналогичные делегации из Китая и Советского Союза для того, чтобы устранить препятствия, стоящие на пути развития торговли.

Как указывается в сообщениях из Токио, Хатояма указал, что восстановление нормальных отношений с Китаем и Советским Союзом «будет способствовать сохранению мира во всем мире».

## Предстоящая поездка Мендес-Франса в Западную Германию

ПАРИЖ, 6 января. (ТАСС). Для подготовки предстоящих переговоров Мендес-Франса с Аденауэром в Западную Германию направлен заместитель директора канцелярии председателя совета министров Франции Суту, который 5 января встретился с руководителем политического отдела министерства иностранных дел Западной Германии Бланкенхорном и статс-секретарем министерства иностранных дел Хальштейном. Суту договорился о том, что встреча Аденауэра с Мендес-Франсом состоится в конце будущей недели, вероятно, 14 или 15 января.

Была также выработана повестка дня этих переговоров.

Подчеркивая, что главной темой переговоров будет Саар, газета «Юманите» пишет: «В Бонне настаивают на этом вопросе, так как он может превратиться в препятствие для ратификации бундестагом парижских соглашений. До дебатов в бундестаге Аденауэр, ободренный результатами голосования в Национальном собрании, выдвигает перед Мендес-Франсом новые требования...»

## Письмо Эйзенхауэра министру обороны США Вильсону

ВАШИНГТОН, 6 января. (ТАСС). Белый дом опубликовал письмо Эйзенхауэра министру обороны США Вильсону, в котором излагаются основы американской политики в области вооруженных сил.

Эйзенхауэр в письме развертывает программу дальнейшего увеличения военных приготовлений США. Эта программа, говорится в письме, предусматривает «сильную расширяющуюся экономику, которую можно легко приспособить к задачам войны». Заявляя, что США должны делать упор на «военные соединения, в которых максимально используется военная техника», Эйзенхауэр высказывается за доведение личного состава, находящегося на действительной военной службе, к 30 июня 1955 года до 3 млн. чел. при одновременном увеличении личного состава военно-воздушных сил до 975 тыс. человек.

## Прибытие Мендес-Франса в Италию

РИМ, 6 января. (ТАСС). По сообщению агентства АНСА, сегодня в Неаполь прибыл председатель совета министров Франции Мендес-Франс.

## На международном шахматном турнире в Гастингсе

ЛОНДОН, 6 января. (Спец. корр ТАСС). Сегодня в Гастингсе состоялся восьмой тур международного шахматного турнира. Большой интерес вызвала партия лидера турнира Смыслова, игравшего черными, против Александера (Англия). Александер получил инициативу, и советскому гроссмейстеру только точной защитой удалось уравнять позиции. Противники согласились на ничью.

Керес одержал красивую победу над венгерским гроссмейстером Сабо. Югославский мастер Фудерер выиграл у Доннера (Голландия). Партии Унцикер (Западная Германия) — Пахман (Чехословакия) и Филлипс (Англия) — Фейрхерст (Англия) остались неоконченными.

При доигрывании партий седьмого тура Сабо выиграл у Филлипса, Александер выиграл у Фейрхерста и Пахман проиграл Фудереру.

После восьми туров советские гроссмейстеры Смыслов и Керес имеют по 6 очков. На третьем месте Фудерер, имеющий 5,5 очка.

7 января состоится заключительный тур.

**Редактор Ф. Е. ДЕМИН.**

# Зимняя спартакиада школьников Кемерово

НА СНИМКЕ (слева направо): победители зимней школьной спартакиады В. ДЯГИЛЕВ, Л. ДОЛГАНОВА, Ю. ТАРАДАНОВ, Л. ТРИФОНОВА.

Фото П. Костюкова

Сурова нынешняя зима. Сильные морозы мешают любителям зимних видов спорта тренироваться, совершенствовать свое мастерство. Много волнений переживали и юные спортсмены кемеровских школ, готовясь к городской спартакиаде.

Наконец наступил долгожданный день. Утих снежный буран, термометр показывает 18 градусов мороза. На центральный каток стадиона «Химик» собрались не только участники соревнований, но и многочисленные зрители.

Около 100 юных скороходов выстроились на ледяной дорожке. Впервые в этом году соревнования по конькам проводились по 400-метровой беговой дорожке. Шлифовка горячей водой придала поверхности льда безукоризненное скольжение.

На самую короткую дистанцию в 500 метров первыми выходят девушки. Одна за другой стартуют пары. Лучший результат дня у Светланы Акимовой (школа № 4). Она становится чемпионкой города на эту дистанцию. Но впереди еще две дистанции. Только тогда определится победитель по программе троеборья.

У юношей дистанцию 500 метров быстрее всех заканчивает 16-летний спортсмен Юрий Тараданов (школа № 12). Его результат 50,2 сек.—выше норматива 3-го спортивного разряда. Вплотную за ним идут конькобежцы школы № 1 А. Матяш и А. Веселов.

...Проводятся забеги на дистанции: у юношей на 3000 метров, а у девушек на 1500 метров. Среди юношей уверенно лидирует Ю. Тараданов, а среди девушек — Майя Аргентова (школа № 4). По итогам двух дистанций — 500 и 1500 метров Людмила Трифонова вплотную приближается к своей подруге по команде С. Акимовой.

Второй день конькобежных соревнований проходит в не менее интересной спортивной борьбе. Ю. Тараданов побеждает в забеге на 1500 метров и таким образом выигрывает троеборье по конькам. Вторые и третьи места завоевывают А. Матяш и А. Веселов.

Хорошо проходит дистанцию 1000 метров Людмила Трифонова. Завоевав звание чемпионки на этой дистанции, она опережает всех своих соперниц и выходит победительницей в состязаниях троеборцев. Последующие места занимают М. Аргентова и Н. Иванова.

Большой интерес вызвали выступления юных спортсменов на простых коньках. Победителями вышли Ю. Сандаков (школа № 12) и Л. Кравцова (школа № 4).

Ясная, солнечная погода установилась в третий день спартакиады. Ей радовались лыжники, собравшиеся в сосновом бору. Сразу в трех местах был дан старт на различные дистанции. Самые юные лыжники шли на 2 и 3 километра. Здесь отличились Г. Шаповалова (школа № 14), В. Реутова (школа № 24) и М. Нестеренко (школа № 17).

На дистанции 5 километров первые места заняли Л. Долганова (школа № 4) и Ю. Лукин (школа № 16).

Из 47 юношей, шедших на дистанцию 10 километров, 42 спортсмена выполнили норматив единой всесоюзной спортивной классификации. Занявшие призовые места В. Дягилев (школа № 37), Ф. Мерсоедов (школа № 24), В. Попов (школа № 1) и еще 9 спортсменов закончили дистанцию с результатами, превышающими второй разряд.

Судьба переходящего приза, учрежденного для победителей спартакиады, решалась в стрелковых соревнованиях, проведенных в школе № 1. Сюда собралось свыше 70 стрелков из 14 школьных команд. Лучше других выступали спортсмены школы № 12. Они уверенно заняли первое место.

По итогам четырехдневных соревнований, в которых приняло участие свыше 300 школьников, первое место в комплексном зачете спартакиады занял дружный коллектив спортсменов школы № 12. Призовые места достались также школам №№ 16 и 1.

Проведенная спартакиада явилась хорошим, активным отдыхом учащихся, но вместе с тем она выявила недостатки в постановке физического воспитания школьников. Городскому отделу народного образования следует проанализировать результаты и принять меры к улучшению внеклассной физкультурно-массовой работы, а также работы секций.

Несмотря на наличие неплохих физкультурных кадров в школах №№ 8, 10, 33, 39 и 42, спортсмены этих школ, как и в прошлом году, не участвовали в соревнованиях. Это большое упущение, которое следует в дальнейшем устранить.

**К. ФИЛИППОВ.**


**ОБЛДРАМТЕАТР**

8 января — СНЕГУРОЧКА.
9 января — днем и вечером — СНЕГУРОЧКА.
Начало спектаклей: вечерних в 8 часов, дневного в 12 часов. Касса — с 1 часа, в воскресенье с 10 часов утра

**ТЕАТР МУЗКОМЕДИИ**

9 января днем для школьников спектакль ХОЛОПКА. Билеты по сниженным ценам.
Вечером — СВАДЬБА В МАЛИНОВКЕ.
Начало спектаклей: вечернего в 8 часов, дневного в 12 часов. Касса — с 10 часов утра.

**КИНОТЕАТР «МОСКВА»**

Сегодня — **Высокая награда** (10, 14), **Золотые яблоки** (12), **Байджу Бавра** (16, 18-20, 20-20, 22-15), **Рядовой Александр Матросов** (10, 12, 14), **Золотые яблоки** (16, 20), **Высокая награда** (18-20, 22), **Адмирал Нахимов** (10, 12, 14), **Смелая разведка** (16, 18, 20, 22).

**ГОСЦИРК**

**Только 2 дня — 8 и 9 января**
Большой аттракцион
**показ необычайной силы**
**Александр БРИЛЛИАНТОВ.**
Программа в трех отделениях. Прощальные гастроли аттракциона
«НОЧЬ ВОЛШЕБНЫХ СНОВИДЕНИЙ».
Сегодня в 2 час. дня — «Елка в цирке».
В антрактах катанье детей на верблюдах, пони и осликах.


На основании приказа Министерства промышленности мясных и молочных продуктов СССР от 24 ноября 1954 года за № 666 с 1 января 1955 года **Кемеровская областная контора «Заготскот» об'единена с Кемеровским мясопромтрестом**, и с этого числа по всем вопросам адресоваться к Кемеровскому мясопромтресту.


**КЕМЕРОВСКИЙ ОБЛМНОГОПРОМСОЮЗ ликвидируется.**
Претензии от организаций и частных лиц принимаются до 20 января 1955 года по адресу: г. Кемерово, ул. Чапаева, 20.

**ТЕАТР МУЗКОМЕДИИ покупает натуральный волос, фраки, цилиндры, кавказские бурки.**
Театру также **требуются комнаты**, оплата по соглашению.


## Государственный заем развития народного хозяйства СССР

*(выпуск 1952 года)*

СПРАВОЧНАЯ ТАБЛИЦА

**4-го тиража выигрышей, состоявшегося 26 декабря 1954 года.**

| №№ серий | №№ облигаций | Размер выигрыша в рублях | №№ серий | №№ облигаций | Размер выигрыша в рублях | №№ серий | №№ облигаций | Размер выигрыша в рублях | №№ серий | №№ облигаций | Размер выигрыша в рублях |
|---|---|---|---|---|---|---|---|---|---|---|---|
| 120006 | 33*) | 1.000 | 124926 | 23*) | 1.000 | 129919 | 50*) | 1.000 | 134189 | 29*) | 1.000 |
| 120123 | 03*) | 1.000 | 124972 | 1—50 | 200 | 130017 | 1—50 | 200 | 134224 | 1—50 | 200 |
| 120198 | 47*) | 1.000 | 125028 | 1—50 | 200 | 130081 | 29*) | 1.000 | 134228 | 05*) | 5.000 |
| 120257 | 10*) | 1.000 | 125080 | 21*) | 1.000 | 130324 | 44*) | 1.000 | 134327 | 21*) | 1.000 |
| 120371 | 1—50 | 200 | 125272 | 22*) | 1.000 | 130392 | 14*) | 1.000 | 134425 | 1—50 | 200 |
| 120502 | 21*) | 1.000 | 125544 | 40*) | 1.000 | 130587 | 1—50 | 200 | 134637 | 1—50 | 500 |
| 120533 | 1—50 | 200 | 125549 | 1—50 | 200 | 130734 | 1—50 | 500 | 134682 | 02*) | 1.000 |
| 120626 | 1—50 | 200 | 125656 | 1—50 | 200 | 130833 | 19*) | 10.000 | 134689 | 01*) | 1.000 |
| 120680 | 20*) | 1.000 | 125756 | 33*) | 1.000 | 130840 | 1—50 | 200 | 134715 | 25*) | 1.000 |
| 120779 | 1—50 | 500 | 125781 | 50*) | 1.000 | 130958 | 42*) | 5.000 | 134741 | 1—50 | 500 |
| 120801 | 20*) | 1.000 | 125967 | 08*) | 1.000 | 130995 | 29*) | 1.000 | 134795 | 1—50 | 500 |
| 121168 | 1—50 | 500 | 126005 | 48*) | 1.000 | 131274 | 1—50 | 200 | 134842 | 09*) | 1.000 |
| 121323 | 08*) | 1.000 | 126349 | 1—50 | 200 | 131289 | 40*) | 1.000 | 135050 | 1—50 | 500 |
| 121400 | 33*) | 1.000 | 126576 | 1—50 | 200 | 131376 | 44*) | 1.000 | 135062 | 1—50 | 200 |
| 121674 | 34*) | 1.000 | 126656 | 10*) | 1.000 | 131387 | 1—50 | 200 | 135246 | 20*) | 1.000 |
| 121851 | 44*) | 1.000 | 126761 | 11*) | 1.000 | 131403 | 1—50 | 200 | 135249 | 24*) | 5.000 |
| 121904 | 1—50 | 200 | 126777 | 35*) | 1.000 | 131494 | 1—50 | 200 | 135533 | 1—50 | 200 |
| 121977 | 1—50 | 500 | 127044 | 18*) | 1.000 | 131518 | 1—50 | 500 | 135691 | 06*) | 1.000 |
| 122098 | 1—50 | 500 | 127335 | 1—50 | 500 | 131796 | 39*) | 1.000 | 135931 | 25*) | 10.000 |
| 122156 | 50*) | 5.000 | 127388 | 1—50 | 200 | 131850 | 37*) | 5.000 | 136016 | 01*) | 1.000 |
| 122315 | 13*) | 1.000 | 127501 | 49*) | 1.000 | 131969 | 48*) | 1.000 | 136094 | 11*) | 1.000 |
| 122351 | 09*) | 5.000 | 127517 | 19*) | 1.000 | 131995 | 01*) | 1.000 | 136134 | 33*) | 1.000 |
| 122414 | 29*) | 1.000 | 127535 | 1—50 | 200 | 132030 | 19*) | 1.000 | 136258 | 1—50 | 200 |
| 122415 | 02*) | 1.000 | 127666 | 1—50 | 200 | 132076 | 1—50 | 200 | 136593 | 1—50 | 200 |
| 122530 | 1—50 | 200 | 127711 | 25*) | 1.000 | 132097 | 1—50 | 200 | 136658 | 1—50 | 200 |
| 123247 | 03*) | 1.000 | 127726 | 11*) | 1.000 | 132373 | 16*) | 1.000 | 136975 | 07*) | 1.000 |
| 123661 | 1—50 | 200 | 127880 | 42*) | 1.000 | 132535 | 48*) | 1.000 | 137216 | 20*) | 1.000 |
| 123740 | 07*) | 1.000 | 127949 | 1—50 | 500 | 132566 | 1—50 | 200 | 137349 | 26*) | 1.000 |
| 123776 | 23*) | 5.000 | 128096 | 38*) | 1.000 | 132654 | 15*) | 1.000 | 137550 | 1—50 | 200 |
| 123778 | 05*) | 1.000 | 128184 | 48*) | 10.000 | 132772 | 31*) | 1.000 | 137599 | 49*) | 1.000 |
| 123789 | 14*) | 1.000 | 128292 | 1—50 | 200 | 132870 | 33*) | 1.000 | 137804 | 44*) | 1.000 |
| 123878 | 46*) | 1.000 | 128330 | 49*) | 1.000 | 132902 | 1—50 | 200 | 137861 | 20*) | 1.000 |
| 123951 | 13*) | 1.000 | 128410 | 29*) | 1.000 | 132971 | 19*) | 1.000 | 137991 | 1—50 | 500 |
| 124060 | 18*) | 5.000 | 128684 | 1—50 | 200 | 133090 | 02*) | 1.000 | 138180 | 28*) | 1.000 |
| 124089 | 11*) | 1.000 | 128698 | 41*) | 1.000 | 133136 | 1—50 | 200 | 138190 | 1—50 | 500 |
| 124126 | 37*) | 1.000 | 128724 | 29*) | 5.000 | 133220 | 37*) | 1.000 | 138211 | 25*) | 1.000 |
| 124323 | 39*) | 5.000 | 128777 | 14*) | 1.000 | 133390 | 30*) | 1.000 | 138274 | 05*) | 1.000 |
| 124340 | 1—50 | 200 | 128816 | 20*) | 1.000 | 133623 | 1—50 | 200 | 138834 | 25*) | 1.000 |
| 124394 | 36*) | 1.000 | 128989 | 06*) | 1.000 | 133645 | 1—50 | 500 | 138867 | 1—50 | 500 |
| 124406 | 43*) | 1.000 | 129053 | 45*) | 10.000 | 133660 | 1—50 | 200 | 139497 | 09*) | 1.000 |
| 124467 | 36*) | 1.000 | 129210 | 1—50 | 500 | 133843 | 1—50 | 500 | 139590 | 20*) | 1.000 |
| 124507 | 1—50 | 500 | 129314 | 1—50 | 200 | 133897 | 1—50 | 200 | 139638 | 1—50 | 200 |
| 124553 | 1—50 | 500 | 129349 | 45*) | 1.000 | 133926 | 21*) | 1.000 | 139675 | 1—50 | 200 |
| 124601 | 1—50 | 200 | 129355 | 22*) | 25.000 | 134024 | 10*) | 10.000 | 139708 | 49*) | 1.000 |
| 124707 | 43*) | 1.000 | 129613 | 33*) | 1.000 | 134083 | 1—50 | 200 | 139813 | 46*) | 1.000 |
| 124773 | 33*) | 1.000 | 129809 | 43*) | 1.000 | | | | | | |

*) На остальные 49 номеров облигаций этой серии выпали выигрыши по 200 рублей.

**Управление гострудсберкасс и госкредита Кемеровской области.**


**АДРЕС РЕДАКЦИИ И ИЗДАТЕЛЬСТВА:** г. Кемерово, ул. Сталина, № 66 **ТЕЛЕФОНЫ:** редактора 2-24, заместителя редактора 8-05, секретаря 2-53, секретариата 4-85 **отделов редакции:** партийной жизни 8-63, пропаганды 8-63, обзоров местной печати 14-21, угольного 1-21, промышленности и транспорта 2-37, сельскохозяйственного 4-57, культурно бытового 15-36, информации 14-21, отдела писем 11-52, отдела об'явлений 6-83 ночной прием информаций 1-21, бухгалтерии 6-83, технического секретаря 15-67 директора типографии 3-96

ОП00713. Типография «Кузбасс» облполиграфиздата. Тираж 110.000. Заказ № 11507.