801448

Кемеровская областная БИБЛИОТЕКА Газетно-журнальный фонд

Пролетарии всех стран, соединяйтесь!

Кузбасс

ОРГАН КЕМЕРОВСКОГО ОБЛАСТНОГО И ГОРОДСКОГО КОМИТЕТОВ КОММУНИСТИЧЕСКОЙ ПАРТИИ СОВЕТСКОГО СОЮЗА, КЕМЕРОВСКОГО ОБЛАСТНОГО И ГОРОДСКОГО СОВЕТОВ ДЕПУТАТОВ ТРУДЯЩИХСЯ

Год издания 34-й
№ 67 (8363).
ВОСКРЕСЕНЬЕ,
20
МАРТА 1955 г.

Цена 20 коп.

СЕГОДНЯ В НОМЕРЕ:

ДЕНЬ РОДНОГО КУЗБАССА (1 стр.).

В столице нашей Родины — Москве (1 стр.).

ОБЗОР ПЕЧАТИ. За широкое внедрение кукурузы (2 стр.).

Ф. Кайгородцев, М. Светлов. — По поводу одной «проверки» (2 стр.).

В. Измайлов. — Первый шаг (2 стр.).

Н. Берсенев. — Разговор в красном уголке (3 стр.).

В. Альман. — Они встретились снова... (3 стр.).

ТЕАТР. **А. Альбицкая, Б. Рубин.** — Жизнерадостный спектакль (4 стр.).

В Совете Безопасности (4 стр.).

Перед дебатами в Совете республики Франции (4 стр.).

ШИРЕ СОРЕВНОВАНИЕ ЗА ПОДЪЕМ ДОБЫЧИ УГЛЯ

ТЯЖЕЛАЯ индустрия — основа несокрушимой силы и могущества нашей Родины, источник неуклонного роста благосостояния трудящихся масс. Всемерное ее развитие является главной заботой Коммунистической партии и Советского правительства. Рост индустриальной мощи страны немыслим без постоянного наращивания темпов добычи угля, который по праву зовется настоящим хлебом промышленности.

По своему удельному весу в топливном балансе страны Кузнецкий бассейн занимает одно из ведущих мест. Уголь, добываемый шахтерами нашей области, идет на сотни заводов, фабрик и электростанций Сибири, Урала и Средней Азии. Он дает живительную энергию железнодорожному транспорту.

Родина не жалела и не жалеет средств для развития и процветания Кузбасса. В строй вводятся новые шахты и разрезы, действующие предприятия непрерывно оснащаются самой совершенной техникой. Год от года хорошеют, становятся шире и просторней горняцкие города и поселки.

Неустанная забота партии и правительства о Кузбассе и его тружениках рождает в сердцах шахтеров неиссякаемый прилив сил и энергии. Безграничную преданность Коммунистической партии, лучшие свои патриотические чувства они выражают в высокой политической и производственной активности, деятельном участии в социалистическом соревновании за досрочное выполнение плана пятой пятилетки.

Ежедневно с рудников Кузбасса идут радостные вести о новых и новых трудовых успехах горняцких коллективов в борьбе за дальнейший под'ем угледобычи и улучшение технико-экономических показателей работы.

29 эшелонов топлива сверх задания добыли с начала года механизаторы Беловского разреза «Свободный». Они досрочно завершили квартальный план и работают в счет апреля.

Сотни тонн дополнительного топлива дают ежедневно горняки ленинск-кузнецкой шахты «Полысаевская-1». Не останавливаясь на достигнутом, они поставили перед собой задачу довести производительность каждого комбайна «Донбасс» до 16 тысяч тонн в месяц.

Настойчиво совершенствуют угольное производство шахтеры «Полысаевской-6». Проектная мощность предприятия перекрыта в четыре с половиной раза.

Отличных результатов в борьбе за приведение в действие резервов производства добиваются горняки анжеро-судженской шахты «Физкультурник», киселевских шахт имени Вахрушева и № 3, прокопьевской шахты № 3-3-бис, шахты «Байдаевская» треста «Куйбышевуголь» и других.

Внутренней пружиной соревнования, его движущей силой является творческая инициатива масс. Там, где она развивается и всячески поддерживается, успех дела налицо. К сожалению, у нас еще имеют место факты, когда повседневная организаторская работа по созданию участникам соревнования условий для творческого высокопроизводительного труда подменяется парадной шумихой, составлением разного рода мероприятий, которые затем кладутся под сукно. Немногим больше года назад коллектив шахты «Шушталепская-1» принял серьезное решение — досрочно освоить проектную мощность предприятия. Для выполнения этого обязательства были реальные возможности. Однако хозяйственные руководители и партийная организация не подкрепили стремления горняков организаторской работой, ничего не сделали для обеспечения правильного руководства соревнованием. В результате обязательство коллектива осталось невыполненным, а шахта оказалась в числе отстающих.

Аналогичное положение создалось сейчас на шахте «Тайбинская» треста «Кагановичуголь». Призвав коллектив шахты уже в этом году освоить проектную мощность предприятия, партийная организация успокоилась, не принимает должных мер для проведения в жизнь намеченных мероприятий. На шахте, как и прежде, высока аварийность горных выработок, ощущается недостаток качественного очистного фронта, низка производственная дисциплина. Темпы угледобычи не растут, угольный долг быстро увеличивается.

Хорошая оснащенность шахт первоклассной техникой, наличие способных кадров и неуклонный под'ем их культурного уровня и деловой квалификации открывают богатые возможности для систематического повышения производительности труда. Однако используются эти возможности далеко не всегда. Рост производительности труда в бассейне заметно отстает от установленного задания. Одна из коренных причин этого кроется в плохой организации труда в лавах и забоях. Большое число горняков не выполняет норм выработки из-за простоев, возникающих по вине неудовлетворительной работы подземного транспорта, лесных складов, механических цехов. В погоне за текущей добычей угля руководители ряда шахт оставляют подготовительные участки без рабочей силы, техники и материалов, допускают разрыв в воссоздании очистного фронта. На шахте «Зимнинка-3-4» бригады нередко теряют понапрасну по 3—4 часа в смену, и это мало кого волнует из руководителей предприятия.

Правильная организация социалистического соревнования требует от больших и малых командиров производства так поставить дело, чтобы каждый член коллектива мог с толком трудиться в течение всей смены, не теряя ни одной минуты рабочего времени.

Многое в этом деле зависит от самих шахтеров. Каждый водитель комбайна и врубовки, забойщик и крепильщик, проходчик и машинист электровоза, моторист и электрослесарь должен неустанно повышать свою деловую квалификацию, быть непримиримым к недостаткам в работе, смело идти на преодоление встречающихся трудностей. Надо всегда помнить: нет выше чести, чем трудовая доблесть советского рабочего! Беречь, как зеницу ока, эту честь, самоотверженным трудом приумножать трудовую славу — почетный долг наших шахтеров.

Мобилизуя трудящихся на повышение производительности труда, снижение себестоимости добываемого угля, партийные и профсоюзные организации обязаны вместе с тем вести решительную борьбу с виновниками неполадок, дезорганизаторами производства. Нельзя проходить мимо таких фактов, когда из-за халатности одного человека срывается работа целой бригады, смены, участка, теряются десятки и сотни тонн топлива.

В ходе соревнования на каждой шахте, на каждом разрезе выдвигаются новаторы производства, рождается много нового, передового, прогрессивного. Большую ценность для механизаторов Кузбасса представляет, например, новый бар для комбайна «Донбасс», созданный недавно горняками шахты «Полысаевская-1». Важное значение для форсирования темпов основных подготовительных выработок имеет пятисменный график работы, предложенный бригадой проходчиков Н. Матлюка с шахты имени Сталина. Поучителен пример горняков шахты «Абашевская-1», применивших комплексную организацию труда в обычной лаве и т. д. Всемерное распространение передового опыта, подтягивание отстающих до уровня передовых, обеспечение общего под'ема — главное в соревновании.

Приближается 1 Мая — день международной солидарности трудящихся. У советских людей сложилась хорошая традиция встречать эту знаменательную дату новыми успехами на всех фронтах коммунистического строительства. Развертывают подготовку к 1 Мая и шахтеры Кузбасса. Позавчера в нашей газете было опубликовано обращение коллектива Киселевской шахты имени Вахрушева к горнякам Кузбасса. Рабочие, инженеры и техники передового предприятия, приняв на себя новые повышенные обязательства, призвали всех шахтеров нашей области включиться в предмайское соревнование, умножить напряжение в труде, дать Родине тысячи и тысячи тонн дополнительного топлива.

Словно перекликаясь с коллективом шахты имени Вахрушева, предмайское социалистическое соревнование развернули горняки шахт № 3-3-бис, имени Ворошилова, № 5 и других.

Нет сомнения, что огни предмайского соревнования сегодня и завтра вспыхнут на всех рудниках и шахтах. Широкое участие масс в этом соревновании позволит добиться новых успехов в решении задач, поставленных партией и правительством перед горняками Кузбасса, по дальнейшему росту темпов добычи угля и снижению его себестоимости.

Развертывание предмайского социалистического соревнования требует большой оперативности и гибкости в работе партийных, профсоюзных и комсомольских организаций. Их обязанность — сделать его подлинно массовым и глубоким, нацелить на решение конкретных задач, стоящих перед коллективами, обеспечить каждому участнику соревнования все условия для безусловного выполнения взятых обязательств.

Шире размах предмайского социалистического соревнования! Встретим международный праздник трудящихся новым под'емом угледобычи!

Увеличивается выпуск минеральных удобрений

Предприятия Министерства химической промышленности в текущем году расширяют на 17 процентов производство суперфосфата. План выпуска этих минеральных удобрений за январь и февраль перевыполнен. Сельскому хозяйству страны даны сверх задания десятки тысяч тонн суперфосфата.

Предприятия оснащаются новой техникой, которая даст возможность производить удобрения лучшего качества и в больших об'емах. На большинстве заводов внедрены специальные аппараты, позволяющие вести процесс смешения серной кислоты и апатитового концентрата непрерывно.

На Актюбинском, Винницком, Краснооуральском, Самаркандском суперфосфатных заводах совершенствуется технология производства. Здесь установлены новые механизированные камеры непрерывного действия для получения суперфосфата. Это улучшило качество продукции.

В нынешнем году на 66,4 процента возрастет выпуск гранулированного суперфосфата. Это будет достигнуто за счет увеличения мощности действующих предприятий и ввода в эксплуатацию ряда новых заводов. Уже начал работать Джамбулский суперфосфатный завод. Пущен новый цех на Винницком заводе.

(ТАСС).

День Родного Кузбасса

За 8 тысяч тонно-километров в месяц

Недавно мне вручили новый трехтонный самосвал. Машина очень хорошая. На ней мне удается систематически перевыполнять задание по вывозке грунта из забоя. Вот, например, как прошел мой рабочий день 12 марта.

Выехал я на линию в 8 часов утра. К 11 часам сделал шесть рейсов на расстояние 5 километров и уже выполнил свою дневную норму. К обеду мною было вывезено еще 15 тонн угля.

В обеденный перерыв осмотрел машину, подтянул ослабевшие гайки, и автомобиль четко работал до конца смены. В этот день я сумел вывезти из забоя 63 тонны породы и 48 тонн угля. Сменное задание было перевыполнено в пять раз.

Включаясь в предмайское социалистическое соревнование, я решил довести месячную производительность машины до 8000 тонно-километров. Думаю, что этот показатель мною будет достигнут уже в марте.

М. МАЗУРОВ,
шофер автоколонны разреза «Свободный» Беловской автобазы.

Закончили ремонт тракторов

Механизаторы Пачинской МТС, развернув действенное социалистическое соревнование, закончили ремонт тракторов на 10 дней раньше срока. На линейке сейчас находится 72 трактора, готовых к выходу в поле. В МТС завершается также ремонт сеялок, плугов, культиваторов.

Хороших успехов в соревновании добились ремонтники Бугуев, Сальников, Захаров и многие другие.

С. Григорьев.

Ценное предложение

Топкинский пункт «Заготзерно» затрачивал большие средства на ремонт электромоторов, так как их приходилось отправлять в Барнаул.

Механик пункта «Заготзерно» тов. Пономарчук предложил произвести ремонт электромоторов на месте своими силами. Нашлись люди, которые вначале не поддержали смелый почин, не веря в возможность реализации этого предложения. Тов. Пономарчуку и другим механизаторам тт. Андрееву, Рыгалову и Яроновичу немало пришлось потрудиться, прежде чем первый мотор заработал.

Ремонт электромоторов своими силами дает большую экономию средств. Это не первое рационализаторское предложение Николая Федоровича Пономарчука. Так, в прошлом году он сконструировал машину для отборки овсюга.

В. Шишкин.

Работают и учатся

В центре Куйбышевского района гор. Сталинска стоит одноэтажное здание. В нем размещается школа рабочей молодежи № 5. В этой школе повышают свое образование многие шахтеры, командиры производства.

Горный мастер шахты имени Орджоникидзе Валентина Федченко тоже работает и учится, лесодоставщик шахты «Западная» Валерий Лебедко в нынешнем году заканчивает седьмой класс, помощник начальника участка шахты имени Димитрова Александр Скогарев учится в 8-м классе. Он мечтает получить аттестат зрелости, чтобы продолжать образование на вечернем отделении института. Коммунист Григорий Киселев — горный мастер шахты имени Димитрова — показывает пример высокопроизводительного труда на шахте и отличной учебы в школе рабочей молодежи.

250 горняков шахт Куйбышевского рудника повышают свои знания в школе рабочей молодежи. Свыше 300 шахтеров учится на вечернем отделении горного техникума. А всеми формами учебы на шахтах треста «Куйбышевуголь» охвачено свыше 3,5 тысячи горняков.

Л. МИЩЕНКО.
(Корр. «Кузбасса»).

Квартальный план угледобычи выполнен досрочно

ЛЕНИНСК-КУЗНЕЦКИЙ, 19 марта. (Корр. «Кузбасса»). Одним из первых на Ленинск-Кузнецком руднике в традиционное предмайское соревнование вступил коллектив шахты «Полысаевская-1». Творчески подходя к решению задачи повышения темпов добычи угля, механизаторы шахты сумели заметно поднять суточную добычу топлива. Во всех очистных забоях сейчас работают комбайны с кольцевыми шарнирно-складывающимися барами высотой 2,2—2,55 метра.

Лучших успехов в использовании комбайна «Донбасс» добился коллектив участка № 5, руководимый тов. Черкасским. За 18 дней марта здесь добыто более двух с половиной тысяч тонн угля сверх задания.

Сейчас на шахте развернулась борьба за снижение себестоимости добываемого угля и повышение его качества. Инициатива в этом деле принадлежит участку № 4, возглавляемому тов. Мусиенко. Раньше на этом участке впереди комбайна производилась частичная отпалка угля, на что затрачивалось большое количество взрывчатки. Взрывные работы часто нарушали не только пласт угля, но и верхний слой породы. Это затрудняло управление кровлей.

Применение бара высотой 2,3 метра дало возможность горнякам отказаться от отпалки угля впереди комбайна. В результате сократился расход взрывчатки, высвободились рабочие, занятые на этой операции, улучшилось управление кровлей. Экономия только по этому участку до конца года составит более 300 тысяч рублей.

Сегодня горняки шахты «Полысаевская-1» выдают последние тонны топлива в счет плана первого квартала.

Начиная предмайское социалистическое соревнование, горняки передовой шахты решили к празднику завершить выполнение годовых обязательств, то есть довести счет сверхпланового топлива до 40 тысяч тонн.

Совершенствуем производство

К. В. ЗОЛОТАРЕВ, лауреат Сталинской премии, начальник пекококсового цеха Кемеровского коксохимзавода

Когда встал вопрос о выжиге электродного кокса, столь необходимого народному хозяйству страны, перед нами была поставлена одна из сложнейших задач. Этот совершенно новый участок производства не имел ни разработанной теории, ни практического опыта. Приходилось на ходу экспериментировать, преодолевать трудности, проверять свои предположения и теоретические доводы.

Очень скоро после установки печей наш коллектив стал перед фактом кратковременной службы дорогостоящей огнеупорной кладки. Быстрое разрушение массива печи приводило к высокой себестоимости продукции. Надо было решить вопрос об удлинении кампании печей и максимальном с'еме пекового кокса. Работа на низких температурах в обогревательных каналах, загрузка недостаточно нагретого пека приводили к резким тепловым колебаниям.

Кропотливый выбор наиболее рационального технологического режима показал коллективу цеха, что процесс следует вести при максимально высоких температурах и интенсивном подогреве сырья. Это направление принесло первый успех. Кампания печей увеличилась в три раза, значительно больше продукции мы стали выдавать. За эти достижения группа работников завода, в том числе и я, была удостоена звания лауреатов Сталинской премии.

Но работа над совершенствованием процесса не прекращалась. В последнее время группа печей действует уже 475 дней, а с'ем кокса увеличился еще на полторы тысячи тонн. Если работу на холодном режиме принять за единицу, то теперь срок службы печей увеличился в пять раз, с'ем электродного кокса даже более чем в пять раз. Это позволило в два раза снизить себестоимость продукции и в несколько раз сократить расходы огнеупора и металла.

Однако и на этом коллектив не успокоился. Наша продукция все еще дорога, а динасовая кладка печей служит еще недостаточно долго. **Мы поставили перед собой задачу увеличить срок службы печей вдвое по сравнению с достигнутым уровнем.** Идет еще работа над большим подогревом загружаемого сырья. Для этого ввели дополнительную трубчатую печь. В отдельные дни температура подогрева достигает намеченных нами 360 градусов. Но это только в отдельные дни. Мы добиваемся более совершенной работы печи, увеличения поверхности нагрева, стремимся идти по пути большей экономичности использования топочного пространства, меняем режим отопления.

Для решения поставленной задачи нам надо продолжить удачно начатую механизацию очистки пода печи, обезграфичивания стен и свода. Это мы намерены закончить в течение второго квартала. Уже испытано сальниковое уплотнение люков и погрузочной коммуникации. Оно дало хорошие результаты, и мы должны внедрить это новшество за один месяц.

Конечно, кроме того, нам нужно безоговорочно соблюдать поминутный график выдачи продукции.

К. В. Золотарев.

Совещание работников сельского хозяйства областей Юго-Востока

САРАТОВ, 18 марта. (ТАСС). Сегодня здесь закончилось созванное Советом Министров РСФСР совещание работников сельского хозяйства областей Юго-Востока, посвященное увеличению производства и сдачи государству продуктов сельского хозяйства. В совещании приняли участие передовики сельского хозяйства, директора, главные агрономы и главные инженеры МТС и совхозов, секретари райкомов и председатели райисполкомов, руководящие работники областных партийных, советских и сельскохозяйственных органов Саратовской, Сталинградской, Куйбышевской, Чкаловской, Балашовской, Пензенской, Ульяновской и Астраханской областей, представители научно-исследовательских учреждений, министерств и ведомств. Для участия в работе совещания прибыла делегация передовиков сельского хозяйства Украины.

Появление в президиуме первого секретаря Центрального Комитета Коммунистической партии Советского Союза товарища Н. С. Хрущева участники совещания встретили бурными, продолжительными аплодисментами.

Дружной овацией встречается предложение об избрании Почетного Президиума в составе членов Президиума ЦК КПСС.

После краткого вступительного слова Председателя Совета Министров РСФСР тов. Пузанова с докладом «О мероприятиях по увеличению производства и сдачи государству сельскохозяйственной продукции колхозами и совхозами» выступил Заместитель Председателя Совета Министров СССР тов. П. П. Лобанов.

После доклада начались прения.

Руководители и специалисты колхозов, МТС и совхозов с большой активностью обсуждали практические мероприятия, направленные на выполнение задач, поставленных январским Пленумом ЦК КПСС о резком увеличении производства зерна и продуктов животноводства.

С большой речью на совещании выступил встреченный бурными аплодисментами первый секретарь Центрального Комитета КПСС товарищ Н. С. Хрущев.

Участники совещания единодушно приняли обращение ко всем колхозникам, колхозницам, работникам МТС и совхозов, специалистам сельского хозяйства областей Юго-Востока. Они призвали развернуть социалистическое соревнование за увеличение производства и заготовок продуктов сельского хозяйства.

(ТАСС).

Коллекции почтовых марок

В Москве в Хлебном переулке помещается главная оптовая филателистическая контора. Ежедневно из всех стран мира сюда приходит множество писем. Пишут учреждения, магазины, частные лица.

Коллекционирование почтовых марок широко распространено в СССР. Оно имеет большое культурно-познавательное значение. В нашей стране им увлекается много людей самых разнообразных профессий и различных возрастов. Многие из них участвуют в филателистических кружках, организованных в ряде клубов, Домов ученых, Дворцов пионеров. Продажей редких почтовых марок занимается более двух с половиной тысяч книжных магазинов.

Филателистическая контора выпускает в ближайшее время в продажу серию тематических коллекций, в том числе «Маркс—Энгельс—Ленин—Сталин» и «Москва — столица СССР».

(ТАСС).

У берегов Камчатки

ЮЖНО-САХАЛИНСК, 18 марта. (ТАСС). Почти всю зиму на Тихом океане свирепствуют штормы. В таких условиях у берегов Камчатки работает крупная экспедиция сахалинских рыбаков.

Высокое мастерство команд, отличное оснащение траулеров помогают промысловикам брать высокие уловы. Экспедиционный флот уже сдал сверх квартального задания десятки тысяч пудов камбалы.

В СТОЛИЦЕ НАШЕЙ РОДИНЫ—МОСКВЕ

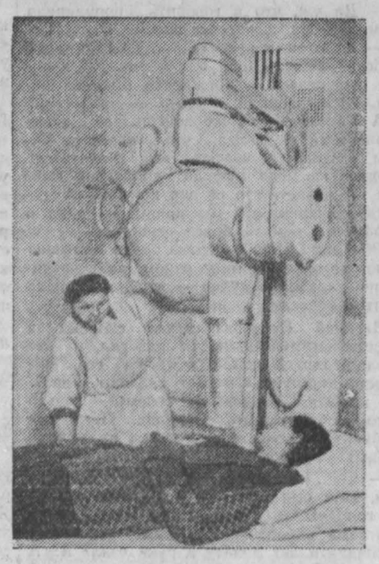

Москва. В Научно-исследовательском рентгенорадиологическом институте имени В. М. Молотова ведутся большие работы по применению искусственных радиоактивных изотопов для лечения различных заболеваний.

НА СНИМКЕ: медицинская сестра М. Ф. ПОСПЕЛОВА за подготовкой больной к облучению при помощи мощной радиокобальтовой установки, применяемой для лечения злокачественных опухолей внутренних органов.

Фотохроника ТАСС.

Достижения кристаллографии на экране

18 марта в президиуме Академии наук СССР состоялся просмотр нового цветного научно-популярного фильма «Кристаллы», созданного Московской студией научно-популярных фильмов в содружестве с учеными Института кристаллографии Академии наук СССР. Фильм рассказывает о достижениях кристаллографии. С'емки производились и в предгорьях Тянь-Шаня, и на соляных озерах Узбекистана, и в лабораториях советских ученых, где «выращиваются» кристаллы.

...Вот, словно белые цветы, разрастаются кристаллы соли на веточке, опущенной в соляной раствор. Этот скрытый от глаз человека продолжительный процесс зрители получили возможность наблюдать на экране благодаря применению замедленной кинос'емки.

Показан также процесс получения кристаллов особой «сегнетовой соли», свойства которой чрезвычайно важны для новейшей техники. Из большого кристалла сегнетовой соли вырезают пластинки с чудесными свойствами. Даже легкий удар по такой пластинке вызывает на ее поверхности образование электрических зарядов.

Пьезоэлектрические пластинки применяются в устройстве микрофонов и телефонов. С помощью таких пластинок медицинские приборы улавливают малейшие изменения в ритме работы сердца. Подобные же пластинки служат для получения ультразвука. Об этом рассказывает фильм.

В одном из эпизодов показано рыболовное судно, оборудованное специальным прибором — эхолотом, в устройстве которого содержится пьезоэлектрическая пластинка. Прибор дает точные сигналы о местонахождении косяков рыбы.

На экране — груды драгоценных камней. Среди них — нежноголубой топаз, розовый турмалин, алый рубин. Сложная кинос'емка позволила заглянуть в тайны их строения... Но вот мы в заводском цехе. Удары пружинного молоточка заставляют пудру из окиси алюминия непрерывной струйкой ссыпаться на микроскопический рубин, помещенный в специальную печь. Постепенно на глазах зрителя вырастает большой кристалл рубина.

Фильм скоро выйдет на экраны.

(ТАСС).

Кружок рецензентов на заводе

Каждый третий рабочий Московского трансформаторного завода имени Куйбышева является читателем заводской библиотеки. Широкому распространению книги среди производственников содействует созданный при ней кружок рецензентов. Участники кружка систематически выступают перед читателями с обзорами советской и прогрессивной зарубежной художественной литературы. С начала нынешнего года они провели более десяти обзоров новых книг: «В родном городе» В. Некрасова, «Московские зори» Л. Никулина, «Самостоятельные люди» прогрессивного исландского писателя Халлдора Лакснесса и другие.

Знатоками литературы и активными ее популяризаторами проявили себя рецензенты — рабочий Михайлов, нормировщик Лернер, технолог Дубинская, инженеры Коробова и Ивойлов. Они выступают с обзорами новинок литературы в цехах во время обеденных перерывов. Кружок рецензентов постоянно пополняется новыми активистами.

Московские цементовозы

Парк грузовых автомобилей столицы пополнился новыми машинами. Это цементовозы, созданные на московском заводе «Аремз». Они представляют собой плоскую цистерну, смонтированную на базе самосвала «ЗИС-585». Цистерна имеет загрузочный и разгрузочный люки, крышки которых закрываются и открываются автоматически.

Конструкция автоцементовоза позволяет водителю, не выходя из кабины, с помощью гидромеханизма и пневматического привода разгружать 3,5 тонны цемента за полторы минуты. Раньше на выгрузку цемента из обычного бортового автомобиля уходило 25—30 минут.

Новые цементовозы устраняют потери груза от распыления в пути и создают лучшие условия для работы водителей. Сейчас в Москве на централизованной доставке цемента стройкам заняты десятки таких машин.

Промысловые артели — сельскому хозяйству

Около трехсот предприятий Московской городской промысловой кооперации осваивает производство новых изделий. Многие артели приступили к выпуску различного оборудования и инвентаря для сельского хозяйства. 20 тысяч кукурузосажалок выпустит в 1955 году штамповочно-механический завод, опрыскиватели производят артели «Московский металлист» и «Машиностроитель», парниковые сеялки — вторая механическая артель. Предприятия значительно расширяют производство садово-огородного инвентаря — мотыг, лопат, рыхлителей, леек.

Всего промысловые артели осваивают 130 видов продукции для сельского хозяйства и массового потребителя.

По поводу одной „проверки“

Инструктору промышленно-транспортного отдела Ленинск-Кузнецкого горкома КПСС тов. Селиверсткину было поручено произвести проверку одной жалобы. Речь шла о непорядках в бывшей Полысаевской автобазе комбината «Кузбассшахтострой». Приводились многочисленные факты злоупотреблений руководителей базы, указывалось на отсутствие работы с людьми.

Чтобы не утруждать себя проверкой этих фактов, тов. Селиверсткин ограничился беседой с бывшими руководителями автобазы, заручившись при этом их об'яснительными записками. На все это потребовалось тов. Селиверсткину 45 минут. Здесь же был составлен ответ о том, что факты не подтвердились.

Этот ответ, подписанный первым секретарем городского комитета партии тов. Сегедой, был направлен в редакцию газеты «Кузбасс», откуда жалоба пришла на проверку.

А между тем дела на автобазе обстояли гораздо хуже, чем полагали в горкоме. Отсутствие политической работы в коллективе привело к тому, что здесь создалась обстановка благодушия и самоуспокоенности. В коллективе глушились критические замечания. Рабочим, пытавшимся вскрыть недостатки, создавались тяжелые условия, десятки людей по этой причине вынуждены были уволиться с автобазы. Именно такая участь постигла водителя Волкова, медника Вдовенко и ряд других.

Почувствовав себя «удельными князьками», не встречая отпора со стороны партийной организации и поощряемые автоуправлением комбината «Кузбассшахтострой», бывшие директор автобазы Карагодский и главный инженер Бойко творили неблаговидные дела. Бойко, например, нашел общий язык с неким водителем Цейзером. Его машина работала большую часть времени на перевозке сена частным лицам. Вырученные таким образом деньги Цейзер делил пополам с Бойко. Кстати, кроме всего, Цейзер получал зарплату за якобы сделанную им работу, документы на которую фабриковал главный инженер. Машина, направляемая на частные перевозки, заправлялась государственным горючим. Но как это часто бывает между комбинаторами подобного рода, они однажды не поделили барыша. И тогда весь коллектив автобазы узнал подлинное лицо Бойко. Узнали, но никто не попытался высказать вслух свое возмущение поведением главного инженера.

С Бойко брали пример и другие руководящие работники автобазы. Начальник эксплуатации Мошков берет с собой на машину снятого с работы за использование автомобиля в личных целях шофера Берклея. С ним он едет в деревню Ново-Худяки, Беловского района, и здесь попадается на перевозке украденного у местного колхоза сена. Руководители автобазы считали обычным явлением брать машину для своих личных нужд. Несколько дней на грузовой машине автобазы Карагодский встречал в Кемерово свою тещу, а оплатил только за сутки. Чтобы как-то рассчитаться с шофером Минор, Карагодский списывает ему 1173 литра горючего, которое тот якобы пережег в октябре при «работе в трудных условиях». В то же время водителям Ильину, Волкову и некоторым другим Карагодский в списании горючего отказал, хотя эти водители работали в тяжелых условиях на строительстве Пермяковской МТС.

Но злоупотребление заключалось не только в использовании автомобильного парка в личных целях. Прикладывали руку руководители базы и к ее имуществу. Бойко и Карагодский взяли в личное пользование принадлежащие базе радиоприемники, тогда как в красном уголке автобазы не было даже простого репродуктора. Незаконным путем Карагодский взял себе отрез дерматина на плащ, а Бойко в октябре 1954 года выписал 4 пары валенок.

Руководители базы бесцеремонно залезали в государственный карман. Об этом можно судить по такому примеру. На протяжении всего прошлого года Карагодский, Бойко и некоторые другие руководящие работники базы получали премии за перевыполнение плана грузоперевозок. А в конце года выяснилось, что они умышленно приписали 160 тысяч тонно-километров.

Проявляя заботу о своих личных интересах, руководители базы совершенно не обращали внимания на производственные дела. Сейчас из 160 автомашин на линии работает только 50—60, остальные выведены из строя. Характерно, что много машин стоит здесь без резины. В то же время на базе имелся аппарат для вулканизации покрышек. Но его до последнего времени не использовали.

Из-за неисправности автопарка база не удовлетворяет заявок на выделение автомашин. По этой причине задерживается строительство ряда важных об'ектов.

Перечень злоупотреблений и неполадок можно продолжить, но в этом нет особой нужды. Важнее разобраться в причинах, породивших такую обстановку. А причин этих несколько. В прошлом базой руководил нынешний начальник автоуправления комбината «Кузбассшахтострой» тов. Грингауз. Он работал как с Карагодским, так и с Бойко, сдружился с ними и на все их неблаговидные поступки смотрит сквозь пальцы. Подстать ему и другие работники управления. Вот почему, например, Карагодскому сошел с рук установленный ревизией незаконный перерасход средств на ремонт моторов, приписки тонно-километров и другие злоупотребления. Кстати заметим, что если на Ленинской автобазе, того же комбината, ремонт автомобильного мотора обходится в 160 рублей, то на Полысаевской — 315 рублей. Для того, чтобы как-то «узаконить» такую сумму, Карагодский заставляет нормировщицу Коновалову производить расценки по справочнику 1950 года, тогда как у нее имеется справочник 1954 года издания. Следует сказать, что и в январе, будучи уже главным инженером об'единенной Ленинской автобазы, Карагодский дал указание тов. Коноваловой произвести расценки рабочим, оставшимся в Полысаевской колонне, по старому ценнику. Сделал, зная, что и это сойдет ему с рук. Такое хозяйствование дорого обходится государству. Только за один 1954 год Полысаевская база перерасходовала 231 тысячу рублей.

Автоуправление зачастую само толкает руководителей своих предприятий на нарушение финансовой и производственной дисциплины. После об'единения Ленинской и Полысаевской автобаз здесь ничто не изменилось, если не считать сокращения нескольких второстепенных штатных должностей. По распоряжению Грингауза бывшей Полысаевской автобазой руководит Карагодский, хотя он и числится главным инженером об'единенной базы. На месте остался и Бойко.

Оставив Карагодского и Бойко во главе того же предприятия, руководители автоуправления как бы поощрили их беззаконие и самоуправство.

Наконец, несколько слов о роли во всей этой истории партийной организации и горкома КПСС. В бывшей Полысаевской автобазе не было самостоятельной партийной организации. 13 коммунистов ее входили в состав партийной организации Полысаевского стройуправления треста «Ленинскшахтострой». Партийное бюро не вникало в дела автобазы. Коммунистов здесь никогда и никто не собирал, с ними не советовались. Все это привело к тому, что коммунисты смирились с такими безобразиями, которые творятся на базе. Казалось бы, получив сигнал, городской комитет должен был прежде всего обратиться к коммунистам. Но этого не случилось. Инструктор горкома тов. Селиверсткин не удосужился поговорить с ними.

Не улучшилось положение и после слияния автобаз. Как и раньше, коммунисты с Полысаевской колонны находятся в отрыве от своей партийной организации. Здесь не создали даже партийной группы.

— На наши сигналы никто не обращает внимания, — рассказывает член КПСС шофер Бадьин.

— Товарищей из горкома мы несколько лет уже не видели, — говорит другой коммунист тов. Губарев. — Приедут они, с начальством побеседуют, да и уедут.

— У нас часто так бывает, — рассказывает коммунист тов. Колдин. — На хорошую машину садят человека, не внушающего доверия, лишь бы можно было с ним темные дела творить. А вот, например, шофера первого класса коммуниста Черновского заставили работать на разбитом «газике».

Из всего видно, что в горкоме партии несерьезно подошли к проверке важного сигнала. Вместо того, чтобы призвать к порядку зарвавшихся руководителей автобазы, тт. Сегеда и Селиверсткин выступили в роли их покровителей.

Ф. КАЙГОРОДЦЕВ,
М. СВЕТЛОВ.

Детская музыкальная школа в г. Юрге открылась два года назад. В ней обучаются дети рабочих и служащих. По классу фортепиано, баяна и русских народных инструментов занимаются 78 ребят. Хорошо успевает по классу фортепиано ученица 3-го класса Гета Пяткина.

НА СНИМКЕ: Г. ПЯТКИНА на занятии у преподавателя П. Я. ГОРНОСТАЕВОЙ.

Фото П. Костюкова.

100 лекций — за два месяца

БЕЛОВО, 19 марта. (Корр. «Кузбасса»). В нынешнем году Беловское городское отделение Всесоюзного общества по распространению политических и научных знаний улучшило свою работу. Члены Общества чаще стали выступать с лекциями и докладами перед трудящимися, расширили тематику их. За два месяца ими прочитано более 100 лекций на различные темы. Часто выступает с лекциями директор школы № 6 тов. Дударева. Она прочитала в нынешнем году лекции на темы: «Обязанности родителей по воспитанию детей», «О коммунистической нравственности», «Моральный облик советского человека».

С лекциями на профсоюзные темы регулярно выступает член Общества тов. Кравченко. Интересную лекцию об использовании атомной энергии в мирных целях подготовила и читает трудящимся преподаватель физики средней школы № 1 тов. Кулинкина.

Регулярно читают лекции на технические темы члены ВНИТО-металлургов для рабочих и инженерно-технических работников Беловского цинкового завода.

КНИЖНАЯ ПОЛКА

В Кемеровский магазин № 1 Книготорга поступили новые книги по вопросам народного образования:

ЗЕМЕНКОВ Б. С. **Гоголь в Москве.** Госкультпросветиздат, 143 стр. Цена 8 р. 10 к.

ИВАНОВ П. П. **Словарная работа на уроках русского языка в 5-м классе.** Учпедгиз. 270 стр. Цена 4 р. 65 к.

«Изучение творчества Н. В. Гоголя в школе». Учпедгиз. 257 стр. Цена 5 р. 30 к.

КОНДАКОВ Н. И. **Логика.** Пособие для учителей. Издание 2-е. Учпедгиз. 511 стр. Цена 10 р. 90 к.

КУЗЬМИН Ф. Ф. **Сборник статей для изложения.** Пособие для учителей. 2-е изд., переработанное. Учпедгиз. 253 стр. Цена 5 р.

НИКОЛЬСКИЙ В. А. **Сочинения в средней школе.** Учпедгиз. 223 стр. Цена 4 р. 45 к.

«О политехническом обучении в средней школе». Инструктивно-методическое письмо. Учпедгиз. 65 стр. Цена 1 р. 05 к.

«Развитие речи учащихся в процессе обучения в средней школе». Учпедгиз. 449 стр. Цена 10 р. 50 к.

«Русские писатели о литературном труде». (XVIII—XX вв.). Сборник в 4-х томах. Том I. «Советский писатель». 757 стр. Цена 19 р. 95 к.

ОБЗОР ПЕЧАТИ

За широкое внедрение кукурузы

В решениях январского Пленума Центрального Комитета КПСС, являющихся программой дальнейшего расширения производства зерна и под'ема общественного животноводства, особое внимание уделено кукурузе, как наиболее урожайной зерновой культуре, которая должна получить широкое распространение во всех районах страны.

Возможности успешного выращивания кукурузы в условиях нашей области подтверждены опытом. Весной текущего года посевы кукурузы в колхозах и совхозах будут резко расширены.

Переход от отдельных опытных участков к массовому севу новой культуры на значительных площадях, естественно, требует самой тщательной подготовки. В пропаганде выгод и преимуществ кукурузы как богатейшего корма для общественного животноводства, в раз'яснении агротехники ее выращивания большую роль могут и должны сыграть районные и стенные газеты. До полевых работ осталось немного времени, следовательно, включение районных и стенных газет в активную борьбу за успешное возделывание кукурузы является задачей самой неотложной. Многие из районных газет к решению этой задачи приступили.

Интересную подборку под заголовком «Сделаем кукурузу ведущей кормовой культурой» опубликовала 13 марта гурьевская городская газета **«Знамя Ильича»**.

На небольшой газетной площади редакция, тщательно подготовив текст, отсеяв все лишнее, сумела заставить каждую строчку нести «полную нагрузку». В центре подборки, под рубрикой «Изучи и примени у себя» опубликована содержательная статья старшего агронома Баритовского подсобного хозяйства А. Киреевой о том, как **хозяйство в прошлом году получило по 700 центнеров силосной массы с гектара.**

В статье извлекается основной урок из опыта прошлого года: совхоз получил высокий урожай зеленой массы, но из-за позднего сева (в первой декаде июня) кукурузные початки не достигли молочно-восковой спелости, что снизило использование кукурузы как зерновой культуры.

«Первый опыт, — пишет тов. Киреева,— **нас многому научил. Поэтому в нынешнем году мы решаем улучшить агротехнику ее возделывания, поднять качество уборки и силосования, чтобы взять от кукурузы все ее достоинства и питательные качества... Мы будем снимать початки и отдельно их силосовать. Опыт прошлого года ясно показал, что зерно можно получать с успехом».**

Статья агронома А. Киреевой сопровождается умело выделенными, привлекающими внимание читателей данными «Что дает кукуруза». Газета приводит цифры, чему равно по питательности кукурузное зерно, початки, засилосованные в фазе молочной спелости, также в стадии молочно-восковой спелости, и силос из стеблей кукурузы; какое повышение надоев молока вызывает кукурузный корм. Газета дает советы колхозникам и механизаторам по подготовке кукурузы к севу.

Ценность данного выступления газеты «Знамя Ильича» заключается не только в том, что оно содержит опыт подсобного хозяйства и богатые фактические справки о значении кукурузы, но и в том, что редакция, адресуя подборку широким массам трудящихся, сделала ее удобочитаемой, интересной. Это расширяет круг читателей газеты и усиливает действенность ее выступлений.

Кукуруза — новая культура для многих колхозов. Отсюда очевидно, как важно довести до колхозников все требования агротехники, рассказать читателям о том, как хранить и готовить к севу семена, выбирать участки под кукурузу с учетом почвенных условий и предшественников, готовить почву для посева и вносить предпосевные удобрения, обеспечить квадратно-гнездовой способ сева, используя имеющиеся тракторные и конные сеялки, как вести уход, обработку междурядий и подкормку, когда и как следует снимать и силосовать початки, косить стебли на силос.

Редакция промышленновской районной газеты **«Красное знамя»**, отвечая на эти вопросы, опубликовала большую (на всю страницу) статью агронома, дающую советы по всему циклу работ, связанных с выращиванием кукурузы, построенную на опыте местного совхоза «Заря».

Беловская районная газета **«Колхозное слово»** опубликовала статью агронома колхоза имени Ильича Е. Мотиной — «Преимущества кукурузного силоса».

Автор статьи рассказывает, что в прошлом году колхоз впервые засеял кукурузой 30 гектаров. Из-за отсутствия опыта колхоз не провел необходимого комплекса агротехнических мероприятий по уходу за посевами. Но все же урожай на дерново-подзолистом участке составил по 250 центнеров зеленой массы с гектара, а на солончаковом — по 180 центнеров. 540 тонн кукурузы заложили на силос в облицованных траншеях.

Тов. Мотина далее пишет:

«Вот как отзывается о кормовых качествах кукурузного силоса одна из лучших доярок колхоза депутат областного Совета М. В. Бурова:

— Кукурузный силос коровы очень любят. Поедая его, быстро прибавляют в весе, увеличивают надой. Я убедилась, что в зимнем рационе лучше кукурузы нет корма».

Автор статьи подтверждает эту высокую оценку убедительными цифрами.

Колхоз имени Ильича в текущем году отвел под кукурузу 70 гектаров и ведет большую подготовку к ее севу.

Следует предостеречь от одной ошибки, повторяющейся на страницах отдельных газет. Как известно, в постановлении январского Пленума ЦК КПСС четко и ясно сказано: «Ценность кукурузы состоит в том, что одна эта культура одновременно решает две задачи — пополнение ресурсов зерна и получение из стеблей кукурузы хорошего силоса».

Но вот редакция юргинской городской газеты **«По ленинскому пути»** до сих пор не уяснила этой истины. В опубликованной на страницах газеты статье агронома Юргинской МТС А. Лашко «Кукуруза — крупнейший резерв упрочения кормовой базы» упорно ведется речь о посевах кукурузы лишь только на силос.

При правильном возделывании в соответствии с требованиями агротехники все посевы кукурузы должны рассматриваться как зерновые посевы. И, говоря о выращивании кукурузы на больших площадях в условиях Кузбасса, редакциям наших газет надо все время помнить об этом и ориентировать широкие массы колхозников и механизаторов на задачу — обеспечить вызревание на всех площадях, занятых под посевы кукурузы, початков до молочно-восковой спелости и использовать их как консервированное зерно.

Богатейшие возможности быстрого решения кормовой проблемы для животноводства открываются широким внедрением кукурузы в сельскохозяйственное производство. Помочь полностью использовать эти возможности — главнейшая задача нашей печати.

СМОТР СТЕННЫХ ГАЗЕТ

ОСИННИКИ. (Корр. «Кузбасса»). Партийное бюро Калтанского стройуправления регулярно проводит семинары редколлегий, смотры, конкурсы, выставки стенных газет. Это способствует широкому развитию низовой печати, пропаганде передового опыта, развертыванию критики недостатков в работе.

На днях закончился общественный смотр стенных газет, «молний», «колючек», выпускаемых партийными, профсоюзными, комсомольскими организациями стройуправления. На смотр было представлено свыше 80 номеров различных изданий.

Жюри, многочисленные посетители выставки низовой печати дали высокую оценку стенгазете «Деревообделочник», выходящей в коллективе деревообделочного завода. Редколлегия газеты (редактор тов. Большаков) красочно оформляет каждый номер, публикует содержательные статьи и заметки, отражает злободневные вопросы производства. Стенгазета выходит часто и пользуется большой популярностью рабочих. «Деревообделочнику», как лучшей в стройуправлении газете, присуждено первое место. Согласно условиям смотра редколлегии вручена выделенная постройкомом премия.

Отмечена также хорошая работа редколлегий стенных газет «Строитель», «Механизатор», «Металлист».

Первый шаг

РАССКАЗ

...За окном октябрьский вечер. Ветер свистит по-зимнему надрывно, целыми горстями бросает в окна ледяную крупу.

У самого окна, в полосе света гнется и вздрагивает голая озябшая черемуха. При сильных порывах ветра ветки ее колотят и скребут по стеклу, словно черемуха просится погреться.

В комнате уютно, тепло, тихо. Зеленоватый от абажура свет заливает стол, стопку бумаги, кучку книг, блестящий бронзой и полированными гранями уральского камня дорогой чернильный прибор — подарок Павлику в честь окончания десятилетки. Отлично выдержал парень все экзамены.

Долго тогда выбирал Василий Петрович подарок сыну, отмахиваясь от совершенно пустых, по его мнению, советов жены.

— Ну что это за подарок—костюм?— ворчал он.—Костюм ему хошь не хошь — покупай — парень. А уж дарить — чтобы вещь навек памятью была.

И вот в одном из магазинов попался ему этот прибор: бронзовый орел расправил крылья, блестят, как золотые, какие-то перильца, стаканчики, крышечки чернильниц, а сквозь зеркальную полировку тепло и мягко просвечивают жилки камня.

Когда продавщица назвала цену, Василий Петрович невольно охнул и, рассердившись на себя, заторопил:

— Упакуйте поудобнее...

Сына тоже больше удивил, чем обрадовал необычный подарок, но, чтобы не обидеть отца, он с несколько наигранным восхищением воскликнул:

— Ох и вещь! Лет через десять буду инженером, поставлю в кабинете — красота!

— Во-во! — заторопился обрадованно Василий Петрович. — Я ж и говорю, что вещь — вечная.

И после того перенес в комнату сына любимое свое плетеное кресло: нравилось ему сидеть здесь по вечерам с газетой в руках. Иногда мечталось: сын — крупный инженер-горняк. Он работает над созданием машины, которая устраняет ручной труд человека в шахте. А на столе у Павла — этот чернильный прибор.

И на сердце у Василия Петровича потеплело...

...И не кто иной, как сам Павел, развеял в пух и прах отцовские мечты.

Вместе с двумя другими отличниками из соседней школы захотелось Павлу попасть на факультет горного дела МГУ, хотя институт, готовящий горных инженеров, был рядом — в областном центре. Но отличников с'ехалось в Москву столько, что Павлик не выдержал конкурса. А вернувшись, он почему-то не спешил определяться в свой институт. Пропадал целыми днями то в райкоме комсомола, то встречался отцу на шахте с группой сверстников, пока еще бывших «не у дел», и вот...

Василий Петрович потянул со стола газету. С первой страницы на него (в который раз за этот день!) глянуло добродушное лицо сына, с коротким ежиком волос и такой неожиданной на нем широкой и несколько искусственной улыбкой: Павлик был скуповат на улыбку.

...Эх, Пашка, Пашка! Напорол ты горячки, не спросясь, не советуясь!...

С простенка над столом из зеленоватой дымки глядел вечно улыбающийся Виталий — старший сын, капитан-лейтенант, командир героической подлодки, канувшей в бездну холодного Северного моря у берегов Норвегии. Гордость родителей и никогда не заживающая боль в душе...

Сейчас его улыбка казалась чуть насмешливой, будто говорила: «Что, старина, растерялся?».

Забывшись, Василий Петрович долго глядел на портрет.

...Эх, дети, дети, радость и горе родительское. Растут, уходят...

Захотелось получше рассмотреть портрет. Василий Петрович наклонил абажур настольной лампы, улыбка сына сразу блеснула открытой светлой радостью.

— И что же делать, сын? — вслух спросил старик. — Пашка-то чего выкинул, а?

И сразу испуганно оглянулся, опустив абажур: не слушал ли кто?

Услышав за дверью голос Павлика, выпрямился, лицо похмурело, даже усы встопорщились.

— Ты меня звал, отец? — Павел прислонился к косяку, не решаясь сесть. — Я к Виктору уходил — думал ты отдыхаешь...

— Звал. Дожидаюсь. И очень давно,— отрывисто заговорил Василий Петрович, с тревогой чувствуя, что не знает, как начать разговор с этим крутолобым, плечистым — в отца — парнем, что вдруг показался совершенно другим сегодня.

— Ну, чего косяк-то подпираешь? Не упадет и без тебя, садись.

Павел сел на стул против отца. Легкий румянец выдавал волнение. А упрямо нагнутая голова и сведенные так, что складочка взбугрилась между ними, белесые брови говорили о том, что он не собирался отступать.

— Это чего? — протянул Василий Петрович газету сыну.

И надо же было так ответить Павлу! То ли он сам засмущался, то ли шуткой решил поддержать себя, только сказал, усмехнувшись:

— Газета, если не ошибаюсь...

— Га-зета! Если не ошибаюсь! — враз взбеленился отец. — Это чего, я тебя спрашиваю? — ткнул он пальцем в портрет сына. — Тебя спрашиваю!

Сын молчал, гуще покрываясь румянцем, и от этого отец рассвирепел еще больше. С грохотом отодвинув кресло, он вскочил:

—Славы захотелось? С отцом шутки шутить? Учил, учил дурака. А чему выучил? В университет не попал, в институт не хочешь. В шахту, с метлой по штреку шляться, воздух пинать... с аттестатом зрелости в руках. Для чего тебя десять лет учил? А?

Павел стоял багрово-красный и, когда отец немного затих, прерывающимся от обиды голосом заговорил:

— Если ты меня позорить позвал — я уйду! Стыдно, отец!

С детства Павлик звал отца «тятей», потом, начав учиться, долго отвыкал от этого: в школе смеялись — деревенщина! А к городскому «папа» не мог привыкнуть.

Но сейчас Василия Петровича неприятно резануло привычное уже обращение сына.

— Отец! С отцами считаются, их слушаются, — буркнул Василий Петрович, но гнев уже проходил. Он опустился в кресло, с минуту сидел молча, сердито шевеля седеющими усами, и слышно было, как в окно стучалась черемуха, потом заговорил медленно:

— Ну, ладно, ты не фыркай, не девчонка... Давай поговорим по-серьезному. Ты мне об'ясни, для чего ты этот фокус выкинул, а? Ну, я понимаю, на целину едут комсомольцы, понятно — в технические училища едут. Школу с медалью кончил и — в шахту, простым рабочим? Люди скажут: десять лет учился и в забой пошел.

— Подожди, отец, — тихо заговорил Павел. — Ты мне всегда говорил — нет выше горняцкого труда! Ты, может, и не замечал, а я... — он запнулся и чуть тише договорил: — гордился я тобой, твоей работой, славой твоей...

Летом, в туристическом лагере, секретарь обкома был в гостях. Проходила беседа. Там спросили: «Кем ты хочешь быть?»

Я тогда сказал: «Буду горняком...» А все — кто летчиком, геологом, врачом, артистом... Секретарь спросил: как фамилия? Назвал я, а он даже заулыбался: «Не Василия ли Петровича сын? — спрашивает, а потом встал и говорит: — Ребята! Вот мы хорошо и много спорили, какая профессия почетна. Хороший спор, дельный. Только, кажется мне, что в споре все забывали об одной должности — советского рабочего, — а это самая прекрасная должность!

Вот среди вас сын знатного шахтера Василия Петровича Бабкина. Кто из вас не знает этой фамилии?».

— И никто, понимаешь, отец, — заблестевшими взволнованно глазами Павел поймал взгляд отца, — никто не поднял руку!

Василий Петрович смущенно усмехнулся, буркнул довольно:

— Да уж, что и говорить... популярная фамилия. Ну, а чего же потом?

— А потом я рассказал о тебе, о твоей работе, все, что знал и как умел. Я хорошо рассказал, — убежденно говорил Павел.—Все говорили: вот это — профессия!

А Виктор — ты же знаешь его, невыдержанный — забыл, что секретарь рядом, и брякнул: чорт-те что получается! Может, из меня лучший проходчик выйдет, десятилетку-то не зря кончал... А секретарь сказал, что мы правы, — надо о профессии думать более серьезно.

Оба замолчали, и снова стал слышен свист ветра за темным окном, да позвякивание тарелок в кухне — видно, пришла мать и готовила ужин.

Василий Петрович искал сильных и веских аргументов, но не находил, и это раздражало. Мысль о том, что его сын вместо института пойдет рабочим в шахту, казалась нелепой. И почему? Только потому, что у него, Василия Петровича Бабкина, громкая слава одного из лучших горных мастеров.

— Ты... погоди-ка, — махнул он рукой, хотя сын молчал, — Ты мне огород не городи! Ты знаешь, что я с двумя классами образования в шахту пошел? С пятнадцати лет лопату в руки взял? А? А почему? От нужды горб гнул, от своей неграмотности. И не будь Советской власти, сгнил бы заживо под землей. Она нам машины дала, меня мастером сделала.

— Правильно, отец. Ты вот мастер, гордишься, а мне дороги не даешь, хотя я уже десять лет учился.

— Не то, не то, сынок,—с такой горечью заговорил отец, что у Павлика сердце дрогнуло. — Да разве я от шахты тебя гоню? Да ведь рад я, рад, что тебя шахта зовет! Значит, кровь у тебя горняцкая, душа рабочая. Только инженером я тебя в шахте ждал. Инжене-ром! А ты, видать, и в мечтах выше мастера не поднялся.

— Отец!

— Погоди, — сурово оборвал Василий Петрович, — не сбивай с мысли. Дай выскажу, а ты послушай... Ну, хорошо. Станешь ты мастером. Ну, грамотней меня наряды будешь заполнять, красивей на собраниях выступать... А толк какой? Что ты сумеешь изменить в шахте? Избавишь ты рабочего от крепления? Нет! Ликвидируешь ручной труд? И опять нет! Так какая же разница между тобой и мной, малограмотным, будет? Ни-ка-кой!

Много я решил проблем без грамоты-то? Ты скажи, умник, может, комбайн я изобрел? Или хоть крепь металлическую? Петр Петрович Шалев — умнейшая голова, слесарь чуть не тридцать лет, рационализатор первый на шахте, а что он сделал, какую проблему решил? Он улучшает детали. Детали! А целую машину инженер создает!

— Погоди, отец! А усовершенствование комбайна, освоение его? Кто изменил «Донбасс» так, что его и конструктор не узнает? — Петр Петрович, комбайнеры-практики.

— Горячка! — усмехнулся Василий Петрович. — Вот и видно, что ничего-то ты еще не смыслишь. Я ж говорю: де-тали! Работаем мы, понятно, не без головы, улучшаем, что можно, но — и все. Это и есть содружество науки с практикой. А вот такой комбайн, чтоб без крепления работал, твой Петр Петрович не выдумает, нет!.. Ты приди инженером в шахту, я тебе все свои мечты и наблюдения выложу — ищи, думай умной головой, решай вопросы.

Старый шахтер помолчал и уже спокойно снова обратился к сыну:

— Ты мне об'ясни: вот Петька — сосед твой — дурак дураком, собак гонял по улицам, и тот в институт пошел, а ты, с «пятерками» — в шахту? Не пойму, устарел, видно.

— И об'ясню. Разве шахте нужны те, кого никуда не берут? Разве плохо, когда рабочие будут грамотными, культурными? Я от всей души к работе стремлюсь. Друзей уговорил, а ты — кричишь, смеешься... А что Петька — так он как войдет в институт, так оттуда и выйдет.

— Д-да... — протянул Василий Петрович, — Все это красивые слова. От книг это. Сунешься, замараешься об уголек и запросишься на-гора. Шахта, брат, болтовни не любит.

Но вот что я тебе скажу, Паша: людей не смеши, меня.., — хотел сказать «не позорь», но взгляд опять упал на газету — какой уж тут позор!—меня не... не серди. Завтра же пиши заявление в техникум и все. А о шахте больше ни слова! Ясно?

— Нет, — тихо, но твердо проговорил Павел. — Завтра мне с утра на работу. Я оформлен — ты же читал...

— Н-ну и чорт! — не то осуждая, не то восхищаясь, воскликнул Василий Петрович, а в душе был рад, что разговор кончился, что сын стоит на своем: в самом деле, можно ли теперь ему идти на попятную?

— Ты... хоть скажи, отчего со мной не посоветовался?

— Да ведь я, помнишь, говорил тебе, а ты только смеялся, а потом оборвал: не городи, мол, ерунду. А я всерьез говорил. А уж теперь, думаю, все равно: отругаешь, но ничего не изменишь, тебе же стыдно будет!.. — И закончил твердо:—А инженером я буду. Обязательно буду. И не только по диплому!

Долго не спал в эту ночь старый горняк — одолевали думы.

...Ему ли было ругать сына за его поступок? Ведь он с чистым сердцем пошел—небось и ему нелегко отказаться от института. И насчет инженера, то что же, разве мало людей на шахте, которые получили это звание без отрыва от производства? Трудно!? Зато какой инженер будет! Эх, Бабкин, Бабкин! Знал бы о тебе секретарь обкома!...

Отчего же он ополчился на сына? Оттого, что тот нарушил его мечту? Да ведь сын род шахтерский продолжает, традицию. И Пашка, пожалуй, прав: не оттого ли еще подчас низка культура шахтерской молодежи, что грамоты маловато? Чему у нас, старых научишься: любви к труду, искусству горняцкому и все. Тут, брат, глубже смотреть надо. Такую поросль, как Пашка и его друзья, без книги не представишь. Но много ли таких придет на шахту?

И старого шахтера охватило ревнивое беспокойство: не одиночка ли его сын в своем упрямом стремлении?

Тихо встал, на цыпочках прошел в комнату сына, ощупью взял газету. Включив в кухне свет, долго и внимательно читал короткую информацию под портретом сына и сообщение «В обкоме ВЛКСМ». Шевеля губами, повторял шопотом:

«Одобрить патриотическую инициативу комсомольцев-выпускников десятых классов Павла Бабкина, Виктора Демьянова, Николая Сазонова...»

Дымил папиросой, думал...

☆ ☆ ☆

...Павел не хотел просыпаться—очень уж рано.

— Слышь, горе-горняк, штрек украли, проспал, — со смехом потянул одеяло Василий Петрович.

— Что, опоздал? — испуганно вскочил Павел.

— Иди умывайся, успеем еще, — необычно ласково успокоил отец.

Вл. ИЗМАЙЛОВ.

г. Кемерово.

Бригада Фоминых в дни предмайского соревнования

АГИТАТОР НА ЖИВОТНОВОДЧЕСКОЙ ФЕРМЕ

ВПЕРВЫЕ В КУЗБАССЕ

★ ★

ОНИ ВСТРЕТИЛИСЬ СНОВА...

НА СНИМКЕ: старые коммунисты, персональные пенсионеры И. В. ЛУДЗИШ (слева) и Е. М. СОТНИКОВ.

Фото П. Костюкова.

И вдруг лицо И. В. Лудзиша оживилось веселой улыбкой.

— Постой, постой, как ты сказал? Сотников? Неужели ты, Ефрем...

И оба бросились обнимать друг друга.

Через несколько минут они сидели в уютной комнате у стола и вспоминали боевые дела давно минувших дней, героические дни гражданской войны. А вспомнить было что. Ведь друзья не виделись... тридцать пять лет.

Немало событий предшествовало разлуке друзей и их встрече.

Двое русских мастеровых, каменщик Ефрем Михайлович Сотников и слесарь Иван Викентьевич Лудзиш 38 лет тому назад избрали благородный путь революционной борьбы за рабочее дело. С первых дней Февральской революции они активно включились в борьбу за установление власти Советов, стали в ряды партии большевиков.

Старые рабочие гор. Кемерово хорошо еще помнят каменщика Ефрема Сотникова, одного из первых строителей коксохимического завода. После Февральской революции он работал мастером коксовых печей, был избран членом Щегловского Совдепа. А когда в 1918 году в Сибири произошел контрреволюционный переворот и власть сначала захватили эсеры и чехословацкие белогвардейцы, а затем и колчаковцы, Ефрем Сотников вместе с тысячами щегловцев, кольчугинцев, анжерцев с оружием в руках отстаивал завоевания Октября.

Отряд Красной гвардии, в котором сражался Ефрем Сотников под Мариинском, потерпел поражение. Контрреволюция временно победила. Сотникова арестовали и заточили в томскую тюрьму. Здесь он и познакомился с Иваном Лудзишем, слесарем Боготольского депо, который также после сражения под Мариинском с белогвардейцами был арестован.

— Тяжело нам было в то время, — вспоминает Иван Викентьевич. — Сидели мы в пересыльной тюрьме, каждый день ожидали, что нас расстреляют. Но все же мы установили связь с подпольщиками. Каждая демонстрация, забастовка, вооруженное выступление шахтеров Кузбасса против белогвардейцев поддерживало в нас боевой дух. Мы видели, что ничто не сломило воли рабочих в борьбе за социалистическую Родину.

—А мы ведь с Иваном Викентьевичем действительно были смертниками, — обращается к нам Сотников.

— Да, да, — подтверждает И. В. Лудзиш, — нас хотели расстрелять, но товарищи выручили.

Весной 1919 года Красная Армия нанесла Колчаку первое серьезное поражение. Вскоре началось отступление его банд по всему фронту. Забеспокоились белогвардейцы. Начали готовить свои тылы к эвакуации. Узников томской пересыльной тюрьмы повезли на восток, в Забайкалье. А там в то время свирепствовали банды атамана Семенова.

В Иркутске поезд с заключенными стоял три дня. Сотников и Лудзиш попросились на вокзал за кипятком. Когда сопровождавший их солдат отвернулся, какой-то парень быстро всунул в руку Сотникова записку. В ней сообщалось: «Вас сегодня ожидает расстрел. Действуйте смелее».

Всем вагоном решили устроить побег. Проехали станцию Слюдянку. Насторожились, вспомнив, что здесь, на этой станции, в 1905 году от рук царских жандармов погиб старый революционер Иван Васильевич Бабушкин, отбывавший ссылку в Сибири. Окно теплушки было наглухо забито. Пришлось крепко поработать, пока его взломали. Открыли дверь и по одному на ходу выскакивали из вагона. Часть товарищей ушла в тайгу, в том числе Сотников и Лудзиш. Прятались в разных местах, получая помощь от подпольщиков, постепенно пробирались к партизанам. В Иркутске Сотников и Лудзиш расстались и с тех пор больше не виделись.

Гражданская война, а затем годы восстановления народного хозяйства, предвоенные и послевоенные пятилетки рассеяли наших друзей по разным местам. Сотников до 1927 года находился в Щегловске, потом в Донбассе, закончил в Харькове Украинскую промакадемию, затем все время находился на хозяйственной работе. Последние годы трудился в Прокопьевске. Нынче он — персональный пенсионер.

Иван Викентьевич Лудзиш после гражданской войны работал на транспорте. Последние 17 лет он был старшим машинистом водокачки на станции Раскатиха в Кузбассе. Сейчас И. В. Лудзиш получает персональную пенсию союзного значения.

— Как же ты меня нашел? — спрашивает Иван Викентьевич Е. М. Сотникова.

— Случайно. Многих расспрашивал о тебе, никто не знал. Работник обкома партии в разговоре со мной назвал твою фамилию в числе персональных пенсионеров. Он же помог разыскать тебя.

— Да, — заключает беседу И. В. Лудзиш, — в 1917 году начинали с горсточки, а в какую силу выросли? Огромную! Никакому врагу ее не одолеть!

При этих словах у Ивана Викентьевича из-под мохнатых седых бровей засверкали глаза. В них можно было прочесть неугасшую ненависть к врагу, большую любовь к Родине.

В. АЛЬМАН.

Трудовой юбилей шахтера

В июле этого года исполняется 25 лет, как Иван Максимович Фоминых начал работать забойщиком на шахте имени Ворошилова в Прокопьевске.

За четверть века работы на шахте Иван Максимович ни разу не уронил и ничем не запятнал трудовой чести шахтеров.

Начиная эксплуатацию Прокопьевского угольного месторождения, горняки встретились с серьезными трудностями. Существовавшие системы выемки угля оказались непригодными для разработки мощных крутопадающих пластов. Пришлось искать новые пути. Одной из трудных была система так называемых зон. Уголь выбирался «стеклами» — прямоугольными кусками двухметровой длины и полутораметровой ширины. Обнаженное пространство крепилось деревянными стойками. По мере выемки «стекол» крепление наращивалось. Достаточно было одной малейшей ошибки в постановке стоек друг на друга, и все крепление зоны рушилось, как карточный домик.

Эта система требовала от забойщика недюжинной физической силы, смелости, большого мастерства.

В числе лучших зонщиков рудника был и И. М. Фоминых. Работая в паре со своим учителем, опытным шахтером Зенковым, он постоянно добывал угля в полтора—два раза больше, чем другие.

Не менее опасной была система выемки угля камерами. Затем на смену пришли щиты, предложенные инженером Н. А. Чинакалом, ныне профессором и доктором технических наук. Одно из первых экспериментальных щитовых перекрытий на шахте вела бригада, руководимая Иваном Максимовичем Фоминых. В дальнейшем он стал подлинным мастером щитовой добычи угля.

Работая все время на мощных пластах, он за каждую смену добывал в среднем по 50 тонн угля. Всего им добыто 340 тысяч тонн угля. Поезд с платформами, груженными углем, добытым Иваном Максимовичем Фоминых, составит 212 километров.

Деятельность Ивана Максимовича не ограничивалась только добычей угля. Он воспитал более двух десятков отличных мастеров шахтерского дела. Рука об руку с Фоминых работает Николай Матисов. В забой он пришел, не имея никакого опыта. Бригадир любовно передал ему тайны горняцкого мастерства. Сейчас забойщики Фоминых и Матисов добывают за смену по 130—140 тонн угля.

На шахте имени Ворошилова развернулось предмайское социалистическое соревнование. Одним из первых включился в него бригадир щитовиков, коммунист Иван Максимович Фоминых. Посоветовавшись с товарищами по бригаде, он заявил:

— В честь праздника бригада добудет 3 тысячи тонн угля сверх плана.

У бригадира Фоминых правило: твердо держать слово. К 18 марта у бригады Фоминых числится более 700 тонн сверхпланового топлива.

Творческий замысел забойщика таков: к 19 июля, когда исполнится четверть века его работы в забоях шахты имени Ворошилова, довести счет добытого им угля до 350 тысяч тонн.

А. СНЕТКОВ.

Светлокоричневая «Победа» остановилась в узенькой улочке на Кемеровском руднике. Из машины вышел высокий, пожилой мужчина и начал разглядывать номера домов. У опрятного белого домика по улице Серова, 4, он остановился.

«Так вот где он живет», — подумал мужчина, и сердце начало биться чаще.

Дверь открыл среднего роста пожилой человек.

— Скажите, здесь живет Иван Викентьевич Лудзиш?

— Да, это я.

— А Сотникова знаете? Вернее, помните?

Иван Викентьевич на минуту прищурил глаза, устремив взгляд на собеседника, как будто что-то вспоминая.

— Да, не удивительно, что не помните его, — продолжал незнакомец, — ведь сколько времени прошло! Можно сказать, целая вечность...

Поможем „Горзеленстрою“

Шумят тополя на школьном дворе, стучатся ветками в стекла. Сейчас они еще голы. Но наступает весна, и скоро эти голые ветки зазеленеют, заискрятся под солнцем нежной, пахучей листвой.

Много весен встречали эти деревья, уже переросшие многоэтажное здание школы. Их посадили первые ученики, которые теперь тоже стали взрослыми.

Когда мы, учащиеся Кемеровской средней школы № 4, прочли в газете «Кузбасс» корреспонденцию о «Зеленом цехе города», то почему-то невольно вспомнили имена тех, кто когда-то вырастил сад на пустом, неуютном школьном дворе, вспомнили о наших товарищах-юннатах, в прошлом году посадивших молодые деревца.

Какое замечательное дело задумали работники «Горзеленстроя»! Как это заманчиво и интересно превратить наш промышленный город в сад. Только ведь одному коллективу озеленить все его улицы и площади трудно. Этим делом должна заняться вся общественность и в первую очередь пионеры и школьники.

В отрядах мы уже обсудили этот вопрос и решили взять шефство над соседним сквером и частью улицы Черняховского, на которой стоит наша школа.

От имени пионерской дружины № 13 старший пионервожатый Виктор Васильевич Князьков отправил письма в Сибирский (в г. Новосибирске) и Никитский (в Крыму) ботанические сады с просьбой выслать семена садовых цветов. Кроме того, мы попросим цветочных семян у «Горзеленстроя», часть принесем из дома и вырастим рассаду. Как только сойдет снег, всей дружиной выйдем в сквер с граблями, лопатами и метлами, уберем мусор, взрыхлим землю для клумб и цветников и высадим рассаду в грунт. На улице же посадим молодые деревца тополя и клена.

Пионеры всю весну и лето будут по очереди «дежурить» в сквере: поливать цветы, обрезать сухие ветки, удобрять и рыхлить почву, подметать дорожки и посыпать их песком. Такое «шефство над природой» могут ведь взять учащиеся и других школ и не только в Кемерово. А это уже целая армия.

Геннадий КАЩЕЕВ,
председатель совета дружины Кемеровской средней школы № 4,
Валерий АНДРЕЕВ,
зам. председателя совета отряда 5-го класса «В».

В колхозы прибывают переселенцы

В прошлом году в Яшкинский район прибыло из центральных областей РСФСР, с Украины и из Белоруссии 32 семьи. Государство выдало переселенцам денежные ссуды, а колхозы предоставили им квартиры с приусадебными участками, помогли обзавестись скотом.

В нынешнем году в колхоз «Кузбасс» уже приехало 12 семей. 20 семей прибыло в сельхозартели «Красное знамя», «Правда», имени Кирова. Колхозники радушно встречают переселенцев, вселяют их в новые дома, помогают обзавестись хозяйством.

Желающих приехать в Яшкинский район очень много. Достаточно сказать, что за два месяца этого года в правление артели имени Молотова поступило 80 заявлений от трудящихся с просьбой принять их в колхоз.

Г. СУХОЛОЗОВ.

Экскаватор для рытья траншей

Новое в строительном деле

В практике строительства, в том числе и шахтного, из общего об'ема земляных работ значительная доля приходится на рытье траншей. Для выполнения этого вида работ используются чаще всего многоковшевые экскаваторы, дающие выемку глубиной 2,5—3,5 метра с вертикальными стенками. Для предотвращения обвалов бортов и создания безопасных условий труда при монтаже трубопроводов и укладке кабелей траншеи в большинстве грунтовых условий требуют крепления. В то же время низкая оборачиваемость крепежного материала и потребность в дополнительных затратах труда на установку его значительно удорожают монтажные работы. Наличие крепления, кроме того, весьма затрудняет и усложняет сам процесс монтажа.

Все эти обстоятельства, а также большие об'емы земляных работ, связанных с сооружением подземных коммуникаций, заставили изыскать новые экономичные и производительные способы рытья траншей.

Наиболее простым и практичным мог явиться способ сооружения траншей с таким расположением откосов, которое обеспечивало бы их устойчивость без всякого крепления. Для этого угол их заложения должен быть равным углу естественного откоса грунта. Подобный поперечный профиль траншеи может быть получен, если выемка грунта осуществляется экскаватором, оборудованным обратной лопатой или же драгляйном. Но все попытки приспособить для этой цели многоковшевые экскаваторы до сих пор были неудачными.

Лабораторией механизации Горно-геологического института Западно-Сибирского филиала Академии наук СССР был выдвинут и теоретически разработан новый способ выемки грунта землеройными машинами. Заключался он в том, что рабочим органам землеройных машин придавалась такая конструктивная форма, которая позволяла измельчать не весь об'ем грунта, подлежащего выемке, а только небольшую его часть в виде врубовых щелей. Как показали расчеты, подобный метод, широко используемый при выемке угля, но впервые примененный в землеройной технике, сулил большие перспективы для снижения расхода энергии, повышения производительности экскаваторов. Экспериментальные работы подтвердили правильность этих предположений.

Метод самообрушения грунта может быть широко применен в землеройной технике. Но в связи с настойчивыми обращениями многих строительных организаций лаборатория механизации на первом этапе использовала этот метод для создания экскаватора, предназначенного для рытья небольших каналов и траншей с откосами за один проход. Для проверки нового рабочего оборудования был использован стандартный многоковшевой траншейный экскаватор типа «ЭТ-251». Было спроектировано и изготовлено навесное оборудование, превращающее его в специализированный снаряд.

Сущность дооборудования экскаватора «ЭТ-251» заключалась в том, что для получения откосов ковшевая рама была дополнена двумя наклонно расположенными шнеками с зубками. С помощью этих шнеков в массиве грунта выбирались две врубовые щели, которые, во-первых, создавали откосы с выбранным углом заложения, а, во-вторых, обусловливали обрушения целиков грунта, расположенных над шнеками, и подачу этого грунта к ковшевой цепи. С помощью последней весь грунт из выемки выдавался на поверхность, разгружался на ленточный конвейер и ссыпался им на поверхность земли или в транспортные средства.

Опытный образец машин прошел производственные испытания, за время которых было отрыто 1328 пог. метров траншей в различных грунтовых условиях. Испытания показали, что принцип самообрушения грунта полностью оправдался и оказался энергетически весьма выгодным.

Как показали расчеты, рытье траншей с откосами по сравнению с обычным методом применения траншейных экскаваторов и креплением может сберечь 760 рублей на каждые 100 пог. метров траншей, без учета ускорения работ по укладке и монтажу трубопроводов. Таким образом, применение новых специализированных экскаваторов может значительно снизить стоимость сооружения коммуникаций.

Горно-геологический институт поставил перед Министерством строительного и дорожного машиностроения СССР вопрос о проектировании промышленного образца и освоении производства навесного оборудования для экскаваторов «ЭТ-251» и «ЭТ-352». Но простота конструкции этого оборудования позволяет изготовлять его и в механических мастерских строительных организаций, и на рудоремонтных заводах.

Новый вид механизации земляных работ должен заинтересовать строительные организации Кузбасса, где при сооружении новых шахт и других промышленных предприятий об'ем траншейных работ весьма значителен.

Г. РОДИОНОВ,
кандидат технических наук, лауреат Сталинской премии.

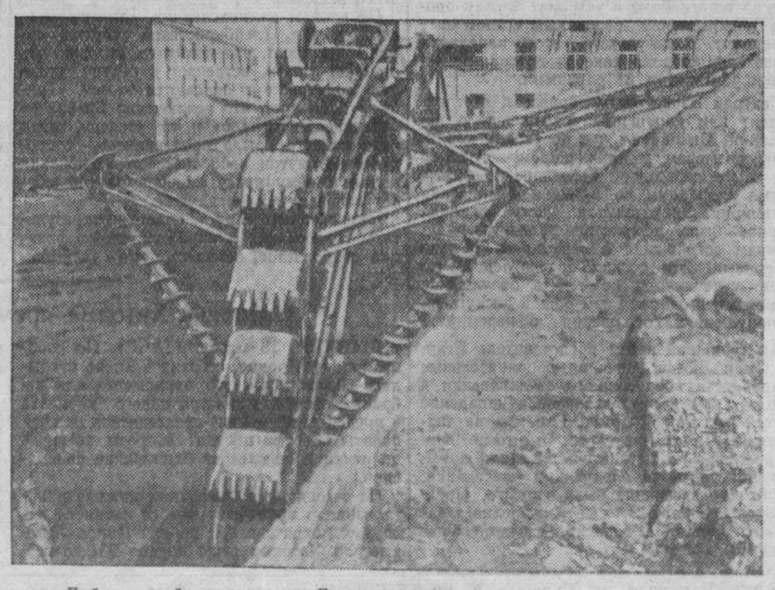

Лабораторией механизации Горно-геологического института Западно-Сибирского филиала Академии наук СССР разработан и изготовлен в содружестве с трестом «Востоктрансспецстрой» опытный образец экскаватора для рытья траншей с откосами.

НА СНИМКЕ: новый экскаватор в работе.

Басня

По саду Курица гуляла вечерком
И встретилась случайно с Петухом.
И гребень золотой, и хвост почти
павлиний,
И томный взгляд заманчивых очей —
Все в миг один приметил глаз
куриный.
...Не обошлось, конечно, без речей,
За словом слово:
— Хи-хи-хи
— Ха-ха, —
Хохлатка без ума от Петуха.
Недели не прошло — уже поет ей Петя
Про чувства нежные свои «ку-ка-ре-ку»:
— Кого искал навек, того и встретил,
И Курочку супругой нареку,
Всех птиц счастливей заживем на свете,
Любовью Курица совсем ослеплена,
Твердит она:
— Ах, милые подружки!
Курятник навсегда покинуть я должна,
Минуты не прожить нам друг без
дружки.
— Зачем спешить? — подруги говорят,—
Узнала ты его дней пять тому назад,
Поближе приглядись к нему, а там уж...
— И слушать не хочу! —
Хохлатка вышла замуж.
Петух был, кстати, из породы тех,
С кем Курицам опасно знаться —
Встречал затем, чтоб больше
не встречаться.
...И года не прошло, у Курицы беда,
Кудахчет бедная наседка:
— Куда ты скрылся, Петенька, куда?..
И в жизни так случается нередко.

В. МАТВЕЕВ.

г. Сталинск.

Легкоатлетические соревнования зимой

В прошлый выходной день вместе с конькобежцами и лыжниками г. Сталинска на старт вышли и легкоатлеты. Они провели впервые в истории Кузбасса зимние соревнования.

Этим состязаниям предшествовала товарищеская встреча спортсменов двух коллективов — Сибирского металлургического института и Сталинского педагогического училища, состоявшаяся еще в феврале и послужившая стимулом для проведения более крупных соревнований.

В зимнем лично-командном первенстве города по легкой атлетике приняло участие 11 команд, об'единивших 108 спортсменов.

В программу соревнований входили: бег на 100, 200 и 400 метров, прыжки в высоту с разбега, толкание ядра, метание диска.

В беге на 100 метров победителями вышли Е. Медиокрицкий (Сибирский металлургический институт) с результатом 12,2 секунды, В. Архипова (Сталинский педагогический институт) — 14,1 секунды. В беге на 200 метров победу одержали спортсмены Сталинского педагогического училища А. Старчиков и В. Сорокина. Дистанцию в 400 метров выиграли В. Мамонтов (металлургический институт) и Е. Левштанова (педагогический институт).

Представитель команды педагогического училища Л. Сергеев метнул диск на 37,66 метра, превысив городской рекорд на 1,19 метра. Он же вышел победителем и в толкании ядра с результатом 11,99 метра.

У женщин в метании диска и ядра победили тоже представительницы педагогического училища Г. Баранова и П. Тялина.

В прыжках в высоту с разбега первенствовали спортсмены педагогического института В. Стрельцов (164 см) и учащаяся строительного техникума В. Цыганкова.

В упорной спортивной борьбе победу одержала первая команда Сталинского педагогического училища. На второе место вышла первая команда Сибирского металлургического института и на третье место —вторая команда педагогического училища.

Г. МОРОЗОВ,
главный судья соревнований.

Новые библиотека и книжный магазин

ОСИННИКИ. (Корр. «Кузбасса»). Хороший подарок получили горняки шахты «Капитальная-2». Недавно здесь открылись библиотека и книжный магазин.

В библиотеке — большой, хорошо оборудованный читальный зал на 50 мест, просторное книгохранилище. Обращают на себя внимание хорошо выполненные портреты классиков русской литературы, любовно оформленные красочные монтажи. Книжный фонд библиотеки насчитывает 16 тысяч томов политической, художественной, технической, научно-популярной литературы.

Смелый поступок школьника

Это случилось в с. Лебедянке, Анжеро-Судженского района. Саша Чубис, четырнадцатилетний школьник, поздним вечером вышел покататься на лыжах на окраину села. Катаясь, он заметил, как из магазина рабкоопа, уже закрытого на ночь, вышел неизвестный человек с большим узлом. Скрываясь за кустарниками, Саша проследил весь путь незнакомца.

Запомня дом, в который зашел незнакомец, Саша быстро прибежал в сельсовет и рассказал его председателю Наталье Георгиевне Фроловой о случившемся.

Телефонной связи между Лебедянкой и районным центром нет. Вызывать милицию нарочным долго — вор может скрыться. Тов. Фролова пригласила на помощь колхозников и задержала преступника вместе с товарами и деньгами, похищенными им из магазина.

Вором оказался Семенов, недавно вернувшийся из мест заключения. Он арестован и привлечен к уголовной ответственности.

За смелый поступок и проявленную бдительность Саше Чубис и Н. Г. Фроловой об'явлена благодарность и выданы премии.

П. ОСИПОВ.

Разговор в красном уголке

Мартовский полдень. По распорядку дня это время отведено для культурно-массовой работы. Разместившись на скамейках возле учетчика Александра Алексеевича Рогозина, доярки, телятницы, подвозчики воды и другие работники молочнотоварной фермы внимательно слушают чтение книги М. Тевелева «Свет ты наш, Верховина».

Напротив чтеца сидит пожилая переселенка Федора Наумовна Савич, приехавшая в Кузбасс из Иркутской области. Еще и году нет, как она в этом колхозе. Сначала ходила за овцами, а три месяца назад приняла коров. Добросовестным отношением к работе Федора Наумовна скоро снискала уважение среди доярок.

Неподалеку от чтеца сидит молодая работница фермы Александра Писарева. В день выборов народных судов в декабре прошлого года она впервые участвовала в голосовании. В колхозе она тоже новичок: четыре месяца, как вступила. Но это не помешало ей в феврале выйти на первое место в соревновании по уходу за телятами.

Не в первый раз животноводы слушают Александра Алексеевича Рогозина. Парторганизация колхоза поручила ему вести агитационную работу среди животноводов молочнотоварной фермы, и он добросовестно, с любовью выполняет это ответственное поручение. Агитатор ежедневно в определенные часы собирает своих слушателей и читает им или художественную литературу, или газеты, а то и просто проводит беседы. Работники фермы прослушали громкие читки книг «К новому берегу» Лициса, «Искры» Соколова, «Строговы» Маркова, «В далекой гавани» Зайцева и Скульского. Рогозин читал животноводам статью о ежемесячном авансировании колхозников, помещенную в газете «Сельское хозяйство». Однако раньше приходилось собираться в крошечной комнатушке, на кухне коровника. Теперь на ферме есть свой красный уголок. Оборудование его закончили в феврале.

В просторной светлой комнате чисто, уютно. На свежевыбеленных стенах картины, карта СССР, часы, отрывной календарь. На небольшой полочке с белой салфеткой установлен радиоприемник «Москвич». Рядом, в рамке, — правила внутреннего распорядка фермы, кормовой рацион для скота, социалистические обязательства коллектива, итоги работы за февраль. На столе, накрытом скатертью из красного сатина, аккуратно разложены свежие газеты. «Приятно зайти в такой красный уголок, — говорят доярки. — Отдохнешь, поговоришь по душам».

А поговорить есть о чем.

Из обязательств, которые вывешены в красном уголке, видно, что доярки колхоза «Путь Ленина» решили надоить нынче по 1800 литров молока на каждую корову.

— В прошлую зимовку у нас не хватило кормов, — говорит председатель колхоза Петр Петрович Сердюков. — Иначе проходит нынешняя зимовка: коровник теплый, кормов достаточно, поят животных теплой водой.

Теперь и удойность коров не та. Если осенью от 81 дойной коровы колхоз сдавал в день молока государству 48—50 литров, то сейчас от 43 дойных коров ежедневно сдается до 200 литров, да 50 литров отпускается на выпойку телятам.

Как доярки борются за выполнение обязательств, видно из итогов за февраль. Здесь показана работа отдельно каждой доярки, телятницы сравнительно с прошлым месяцем. Среди доярок первой стоит имя Федоры Савич. Ее месячный результат: 81 литр молока на фуражную корову, хотя половина коров ее группы в запуске. А корова «Анчурка» дала в феврале 303 литра. Даже «Белохребетка», которая давала в сутки не более 100 граммов молока, теперь выходит «в передовые». Федора Наумовна раздоила ее в марте до 3,8 литра.

В соревновании телятниц лучших показателей добилась Александра Писарева. Из всей группы молодняка, закрепленной за ней, только одна «Белая» оказалась ниже средней упитанности: она недавно болела.

Выполнение взятых доярками и телятницами обязательств зависит от всего коллектива работников фермы. Как они могут добиться успеха, скажем, без подвозчиков корма и воды, без пастухов в летнее время? Коммунист Александр Литвинов ежедневно ездит на двух подводах по два раза за 5—7 километров и привозит грубых кормов в два раза больше нормы. На шести подводах подвозят силос Александр Лонхинкевич и Сергей Остросаблин, изо дня в день перевыполняя задание. Никогда не оставляет животных без воды Федор Литвинов. Ему за 70, но работает он безустали.

Коллектив фермы успешно освоил метод холодного воспитания телят. Эта ферма — единственная колхозная ферма в Яшкинском районе, применившая новый метод. Народившиеся телята подвижные, здоровые.

...В село Литвиново свежие газеты поступают во второй половине дня. Поэтому в распорядке дня фермы коллективное чтение газет предусмотрено в вечерние часы. Вечером животноводы снова собирались в красном уголке. Агитатор Рогозин прочитал обращение участников областного совещания передовых доярок об увеличении производства молока в колхозах и совхозах Кузбасса. После горячего обсуждения доярки заявили, что они сделают все, чтобы выполнить свои обязательства.

Н. БЕРСЕНЕВ.
(Корр. «Кузбасса»).

Колхоз «Путь Ленина»,
Яшкинского района.

ТЕАТР

Жизнерадостный спектакль

Комедия Лопе де Вега «Валенсианская вдова» в постановке Кемеровского областного драматического театра имени А. В. Луначарского

Ведущее место в репертуаре наших театров должны занимать пьесы на современные темы, отображающие нашу советскую действительность. Но, наряду с этим, творческие коллективы не имеют права забывать о классическом наследии. Зритель хочет видеть произведения лучших представителей русской и зарубежной классической драматургии. Вот почему вполне закономерно обращение Кемеровского областного драматического театра имени Луначарского к пьесе великого испанского драматурга-реалиста Лопе де Вега «Валенсианская вдова».

Имя Лопе де Вега Карпьо (1562—1635), основоположника национальной испанской драматургии, по праву может быть поставлено в один ряд с именами таких великих мастеров западной драматургии, как Шекспир, Мольер и Гольдони. Автор более тысячи пятисот комедий (подобный факт не имеет в истории мировой драматургии равных примеров), Лопе де Вега снискал себе широкую известность среди своих современников: всенародная молва с восхищением называла его «чудом природы».

В лучших произведениях Лопе де Вега воплощены передовые традиции народного, демократического национального искусства. Комедии его отличаются жизнерадостностью, оптимизмом, верой в творческие силы народа. Изображая в них быт и нравы современной ему Испании, Лопе де Вега в то же время изобличал господствующую лицемерную мораль этой эпохи.

Гуманистические идеалы великого испанского драматурга близки и понятны советскому зрителю. Со сцен советских театров не сходят такие широко известные комедии Лопе де Вега, как «Собака на сене», «Девушка с кувшином», «Учитель танцев», «Хитроумная влюбленная», и другие.

Коллектив Кемеровского областного драматического театра поступил правильно, познакомив зрителя еще с одной веселой комедией Лопе де Вега — «Валенсианская вдова», перевод которой сделан одним из крупнейших советских поэтов-переводчиков, лауреатом Сталинской премии М. Л. Лозинским. В этой комедии критикуется лживая ханжеская церковная и светская мораль высшего общества.

«Валенсианская вдова» — комедия о любви. Молодая и красивая вдова Леонарда вынуждена скрывать свое чувство от посторонних взглядов: таковы требования светского этикета и церкви. Но пройдя целый ряд испытаний и тревог, истинная, чистая любовь побеждает все преграды и препятствия, торжествует. Победа подлинного чувства знаменует собою торжество человека над мнимо-добродетельной, реакционной моралью правящих кругов общества.

Постановочный коллектив во главе с режиссером спектакля Я. Хамармером сумел создать яркий, жизнерадостный спектакль. Театр показал, что он может находить оригинальное решение многокартинного классического произведения. Все действия развертываются в стационарной декорации, установленной на вращающемся круге. Это дает возможность на глазах у зрителей производить быструю смену картин, создавать ощущение непрерывности происходящих событий. Режиссер и художник М. Ривин нашли интересные переходы от картины к картине, придающие спектаклю органическую композиционную целостность.

Самой большой актерской удачей постановки является центральный образ Леонарды в исполнении Н. Самойловой. Актрисе вообще свойственно чувство правды, способность мягко и без нажима передать главные, характерные черты, которыми автор наделил образ. Отрадно отметить, что мастерство молодой актрисы крепнет и совершенствуется от роли к роли, от спектакля к спектаклю.

Самойлова—Леонарда уже с первой картины завоевывает симпатии зрителей. Зритель чувствует, что за мнимым монашеским смирением и псевдо-добродетельным отречением от жизни кроется молодое пылкое сердце, жаждущее большой, настоящей любви. Все труднее и труднее становится ей прятать свою любовь от молвы и света, и Леонарда в конце концов находит в себе достаточно мужества и сил, чтобы бросить вызов морали ханжей — церковников и лицемеров — дворян, открыто заявив о своей любви к Камило.

Особенно удались актрисе эпизоды с переодетыми кавалерами, сцена ночного свидания.

Роль молодого дворянина Камило исполняет артист Л. Кисловский. На этот раз ему удалось преодолеть имевшую место при исполнении отдельных ролей излишнюю напряженность и любование собой. В роли Камило актер прост и искренен. Он легко и непринужденно раскрывает перед зрителями черты характера пылкого и отважного молодого человека. С мягким юмором Кисловский проводит сцену с Урбаном и эпизод встречи со старой кузиной Леонарды.

Большое место в пьесах Лопе де Вега уделено изображению представителей народа. Высмеивая лицемерие и пустоту, хвастовство и праздность дворян, драматург с большой теплотой и любовью рисует образы слуг. Слуги у Лопе де Вега наделены природным юмором, умом и сметкой. Они часто умнее своих господ, которым только с помощью слуг и удается выходить из сложных жизненных ситуаций, достигать желаемой цели. Такими в «Валенсианской вдове» являются паж Урбан и служанка Марта.

Молодая актриса Г. Ишкова создает образ веселого и остроумного юноши, способного ловко выпутаться из самого затруднительного положения. С мальчишеским задором исполняет Ишкова озорную песенку Урбана, которая своеобразным лейтмотивом проходит через всю роль, захватывает весельем зрителя.

Весела и лукава служанка Марта у артистки О. Уколовой. Следует отметить, что это — ее первое выступление в ролях такого плана. Несомненно, что дальнейшая работа над подобными образами будет способствовать творческому росту актрисы.

Роли влюбленных кавалеров в спектакле исполняют артисты В. Савин, С. Бассанов и С. Черных. Режиссер и исполнители поступили правильно, пойдя по пути сатирического заострения образов тщеславного и напыщенного дворянства. Однако сатирическое заострение отнюдь не означает отход от правдоподобного, жизненно достоверного поведения персонажей. В любой сатирической роли действия и поступки должны быть психологически оправданы, естественны.

Однако, решая образы дворян, режиссер и актеры не всегда следуют жизненной правде. Например, отдельные комедийные сцены (монолог Лисандро, подсказываемый разносчиком, сцена со львом, сцена сна Отона у дверей дома Леонарды и др.) режиссером и исполнителями отработаны недостаточно. Исполнители пытаются иногда излишне смешить зрителя.

Вместе с тем в исполнении ролей влюбленных кавалеров есть и ряд удачных мест. Так, артисты Бассанов и Савин очень хорошо проводят сцену об'яснения в любви переодетых в разносчиков кавалеров.

Артист М. Зверев (Лусенсьо—дядя Леонарды) недостаточно ярко проводит сцену об'яснения с племянницей. Зритель не чувствует убежденности Лусенсьо в правоте своих доводов.

Запоминаются в спектакле образы слуги Камило (артист И. Ефанов), Сельи (артистка Т. Лисицкая), разносчика (артист Г. Никольский).

Декорации, выполненные по эскизам художника М. Ривина, сделаны с большим вкусом, в духе веселого комедийного спектакля и эпохи. Хороши костюмы действующих лиц. Вместе с тем, решив удачно все уличные картины, художник не нашел интересных, ярких деталей в декорации, изображающей комнату Леонарды. По тексту Леонарда, готовясь к встрече с любимым человеком, украшает свою комнату, а на сцене, кроме одного, не очень красивого ковра, ничего нет. Неубедительно выглядят торчащие перед просцениумом паруса в начале второго акта.

Неплохо воспринимается музыкальное оформление спектакля, сделанное композитором М. Масленниковым. Музыка помогает восприятию действия, однако эмоциональное воздействие ее, несомненно, повысилось, если бы мелодии исполнялись оркестром, а не воспроизводились на магнитофоне.

В заключение хочется сказать, что постановка «Валенсианской вдовы» является несомненным успехом театра.

А. АЛЬБИЦКАЯ,
кандидат педагогических наук.
Б. РУБИН,
заведующий учебной частью вечернего университета марксизма-ленинизма.

В СОВЕТЕ БЕЗОПАСНОСТИ

НЬЮ-ЙОРК, 18 марта. (ТАСС). Вчера на заседании Совета Безопасности продолжалось рассмотрение жалобы Египта относительно нападения, совершенного 28 февраля с. г. израильскими вооруженными силами на территорию, контролируемую Египтом вблизи Газы. В повестку дня включена также жалоба Израиля против Египта.

Первым на заседании выступил представитель Советского Союза А. А. Соболев, который изложил позицию советской делегации относительно жалобы, представленной Совету Безопасности представителем Египта.

Факты и обстоятельства инцидента, сказал представитель СССР, показывают, что 28 февраля с. г. в районе Газы на египетские вооруженные силы было совершено нападение со стороны израильских вооруженных сил, в результате которого египетские войска понесли значительные жертвы. Обстоятельства инцидента в районе Газы показывают, что ответственность за этот инцидент несет Израиль. Нельзя не видеть, что эти действия израильских вооруженных сил являются серьезным нарушением Устава ООН и усиливают напряженность в этом районе, на что не может не обратить внимание Совет Безопасности.

Вместе с тем, продолжал Соболев, советская делегация считает необходимым указать на то, что нельзя пройти мимо высказанных представителем Израиля соображений о напряженности положения в этом районе. Факты показывают, что эта напряженность является следствием политики некоторых государств, направленной не на укрепление мира и дружественных отношений между странами Ближнего и Среднего Востока, а на сколачивание военных блоков, что не может не создавать угрозу для национальной независимости и безопасности стран этого района. А. А. Соболев выразил от имени советской делегации сочувствие народу Египта в связи с инцидентом в районе Газы и понесенными Египтом жертвами. В заключение представитель Советского Союза заявил, что он сохраняет за собой право выступить по существу жалобы Египта после изучения доклада начальника штаба наблюдателей ООН в Палестине и выступлений представителей Египта и Израиля.

Затем с докладом выступил начальник штаба наблюдателей ООН в Палестине генерал Бэрнс. Он сообщил, что, как было установлено, ночью 28 февраля 1955 года части израильской армии пересекли установленную соглашением о перемирии демаркационную линию, продвинулись на территорию, контролируемую Египтом, и атаковали египетский военный лагерь и насосную станцию, снабжающую водой район порта. Другая группа израильских солдат пересекла демаркационную линию юго-восточнее Газы и устроила засаду против подкреплений, посланных египетскому гарнизону. В результате этого нападения египетская сторона понесла потери: 38 человек убитыми и 31 ранеными.

Генерал Бэрнс охарактеризовал этот инцидент как нарушение соглашения о перемирии. Он заявил, что по своему характеру, размерам и причиненному ущербу это самое серьезное столкновение между двумя сторонами со времени подписания перемирия. Значительная часть доклада Бэрнса была посвящена прежним нарушениям соглашения о перемирии обеими сторонами. Это создало впечатление, что имеется тенденция подменить обсуждение инцидента в районе Газы общей дискуссией о нарушениях соглашения о перемирии.

Выступивший затем представитель Египта Омар Лютфи сообщил дополнительные подробности вооруженного столкновения в районе Газы и охарактеризовал нападение частей регулярной армии Израиля на территорию, контролируемую Египтом, как «агрессию». Представитель Израиля пожелал выступить на следующем заседании, после чего заседание было закрыто. Председатель сообщил, что дата очередного заседания Совета Безопасности будет об'явлена им позднее.

Население районов Тибета, граничащих с территорией Китайской Народной Республики, обслуживается китайскими врачами и медицинскими сестрами. Жители Тибета радушно встречают медиков из Китая и охотно обращаются к ним за помощью.

НА СНИМКЕ: китайский врач измеряет кровяное давление у тибетской женщины.

Фотохроника ТАСС.

Открытие памятника погибшим русским морякам в Порт-Саиде

КАИР, 18 марта. (ТАСС). Сегодня в Порт-Саиде состоялось открытие надгробного памятника русским морякам крейсера «Пересвет», погибшим на боевом посту в январе 1917 года. Крейсер «Пересвет» был атакован немецкой подводной лодкой и затонул в Средиземном море по выходе из Суэцкого канала, когда следовал на Родину.

Памятник сооружен Министерством обороны СССР. Открыл памятник военный атташе СССР в Египте полковник Немченко.

На церемонии открытия памятника присутствовали сотрудники Советского посольства в Египте, члены команды советского торгового судна «Переяслав-Хмельницкий», находящегося сейчас в Порт-Саидском порту, губернатор зоны Суэцкого канала Мухаммед Риад, а также другие представители военных и гражданских властей и группа офицеров египетских вооруженных сил.

Концерт советских артистов в Афинах

АФИНЫ, 19 марта. (ТАСС). 17 марта в Афинах состоялся первый концерт группы советских артистов, прибывших в Грецию по приглашению общества артистов Афин. Зал кинотеатра «Орфеос», вмещающий более двух тысяч человек, был переполнен. На концерте присутствовали посол СССР в Греции М. Г. Сергеев, руководители политических партий Греции, депутаты парламента, члены посольств и миссий, представители греческой общественности.

Выступления народной артистки СССР Е. И. Чавдар, солистов Большого театра Союза ССР С. Н. Головкиной и Л. Т. Жданова, скрипача Б. Э. Гольдштейна и пианиста Н. Г. Вальтера прошли с большим успехом.

«Выступление советских артистов, — пишет газета «Авги», — это самое важное событие в культурной жизни Греции в этом году».

Перед дебатами в Совете республики Франции

ПАРИЖ, 18 марта. (ТАСС). Совет республики Франции утвердил повестку дня, согласно которой дебаты о ратификации парижских соглашений состоятся с 23 по 25 марта.

По мере приближения начала дебатов обстановка в Совете республики становится все более напряженной. Несмотря на то, что три комиссии Совета республики под давлением правительства, под не менее энергичным нажимом Вашингтона и Лондона высказались за ратификацию парижских соглашений без всяких поправок, между членами Совета республики существуют серьезные разногласия. В парламентских фракциях Совета республики происходит напряженная борьба. Так, например, группа «социальных республиканцев» в Совете республики выражает серьезное недовольство позицией докладчика комиссии иностранных дел «социального республиканца» Мишеля Дебре, который сначала намеревался внести поправку к законопроекту о ратификации парижских соглашений, а затем высказался за их безоговорочную ратификацию. По сообщению газеты «Фигаро», на вчерашнем заседании этой группы обсуждалась позиция Мишеля Дебре.

Газета «Юманите» опубликовала сегодня статью Жака Дюкло, который призывает французский народ усилить борьбу против парижских соглашений накануне дебатов в Совете республики. Отметив, что США, Англия и Западная Германия оказывают на Францию неслыханное дипломатическое давление, автор пишет: «Но борьба еще не закончена. Вот почему необходимо немедленно принять все меры к тому, чтобы Совет республики услышал голос народа, узнал, что думает нация о парижских соглашениях. Это тем более необходимо, что мы находимся накануне кантональных выборов и перевыборов половины членов Совета республики».

Американские студенты приветствуют поездку редакторов советских студенческих и молодежных газет в США

НЬЮ-ЙОРК, 19 марта. (ТАСС). Студенты ряда американских университетов и колледжей проявляют большой интерес к предстоящей поездке в США редакторов советских студенческих и молодежных газет.

17 марта студенческий совет нью-йоркского колледжа Ситиколледж одобрил резолюцию, приглашающую участников этой группы посетить их колледж. В резолюции указывается, что такое посещение будет способствовать налаживанию культурных отношений между Соединенными Штатами и Советским Союзом.

Аналогичное заявление сделано представителями католического Фордхэмского университета в Нью-Йорке.

Газета «Пиплс уорлд», сообщила, что студенческий совет Южнокалифорнийского университета, в котором обучается 17 тысяч студентов, одобрил резолюцию, в которой просит руководство университета пригласить редакторов советских студенческих и молодежных газет посетить университет.

Английские газеты о положении в лейбористской партии

ЛОНДОН, 18 марта. (ТАСС). Английские газеты продолжают комментировать исключение Бивена из парламентской фракции лейбористской партии.

Еженедельник «Трибюн» подчеркивает, что за решение об исключении Бивена фактически голосовало меньше половины членов фракции. Даже по признанию парламентского комитета партии, пишет «Трибюн», три четверти рядовых лейбористов в избирательных округах выступают против этого решения.

По словам еженедельника, «лидеры правого крыла (лейбористской партии. — **Ред.**) признают, что политика, которую отстаивает Бивен, встречает в стране сильную поддержку и опасаются этого». «Трибюн» добавляет, что исключение Бивена — «не конец, а начало» и что «теперь, когда цели правого крыла прояснились», сопротивление внутри лейбористского движения политическому курсу лидеров партии «будет сильнее, чем когда-либо...»

Еженедельник «Трус», анализируя результаты голосования в парламентской фракции лейбористов, заявляет, что «действительный кризис переживает правое, а не левое крыло партии».

Обозреватели сегодняшних английских газет выражают мнение, что после исключения Бивена из парламентской фракции расхождение между правыми лидерами и массами рядовых лейбористов усилится.

Политический обозреватель «Ньюс кроникл» пишет, что многим из депутатов-лейбористов, голосовавших за исключение Бивена, придется на этой неделе выступать на митингах в своих избирательных округах перед враждебно настроенными слушателями.

Лейборист Майкл Фут в статье, опубликованной в «Дейли геральд», отмечает, что уже на протяжении нескольких лет «в лейбористском движении шли серьезные споры по политическим вопросам и, в особенности, по проблемам внешней политики». В этой связи Майкл Фут указывает, что Бивен протестовал, главным образом, против политики так наз. «переговоров с позиции силы». Майкл Фут подчеркивает, что нынешний кризис в лейбористской партии — это «кризис политики».

Избрание Хатояма премьер-министром Японии

ШАНХАЙ, 18 марта. (ТАСС). По сообщениям из Японии, сегодня в Токио открылась сессия японского парламента для избрания премьер-министра нового кабинета и председателя и вице-председателя нижней палаты. Сессия обсудит вопросы внешней политики и бюджет на ближайшие два месяца.

На сегодняшнем заседании нижняя палата избрала премьером нового кабинета лидера демократической партии Ичиро Хатояма. За Хатояма было подано 254 голоса, за Мосабуро Судзуки (кандидат социалистических партий) — 160 голосов.

Председателем нижней палаты избран Сюдзи Масутани (либеральная партия), вице-председателем — Мотодзиро Сугияма (правая социалистическая партия). Кандидаты демократической партии на пост председателя и вице-председателя не получили необходимого числа голосов.

Хатояма намерен сформировать новый кабинет 19 марта.

Физкультура и спорт

Всесоюзный рекорд Василия Борисова

ЛЬВОВ, 18 марта. (ТАСС). Новый всесоюзный рекорд установил в соревнованиях сильнейших стрелков страны чемпион и рекордсмен мира, заслуженный мастер спорта В. Борисов («Динамо», Москва). Из малокалиберной винтовки на дистанции 50 метров в положении стоя В. Борисов выбил 387 очков из 400 возможных. Это на 3 очка выше существующего рекорда страны и на 5 очков превышает официальный мировой рекорд. По сумме трех положений В. Борисов в этом упражнении занял первое место, выбив 1173 очка из 1200 возможных.

Хорошие результаты показала мастер спорта Е. Донская («Динамо», Москва). В упражнении из малокалиберной винтовки (стандарт 3×20) она из положения лежа выбила 200 очков из 200 возможных, заняв первое место среди женщин по сумме трех положений. Спортсменка выбила 578 очков из 600 возможных.

Соревнования сильнейших стрелков страны продолжаются.

На „Кубок СССР" по хоккею

18 марта в Москве на стадионе «Динамо» состоялось первое полуфинальное соревнование на «Кубок СССР» по хоккею с шайбой. Московская команда «Динамо» играла с хоккеистами Ленинградского Дома офицеров.

Победили динамовцы со счетом 9:3. Они вышли в финал, где им предстоит встреча с победителем предстоящей игры команд «Крылья Советов» (Москва) и Центрального спортивного клуба Министерства обороны СССР.

(ТАСС).

На „Кубок РСФСР" по хоккею с мячом

Победа кемеровского «Шахтера»

В г. Сыктывкаре (Коми АССР) начался розыгрыш финала «Кубка РСФСР» по хоккею с мячом.

В финальных соревнованиях участвуют 8 команд: из Кемерово, Сыктывкара, Тюмени, Перово Московской области, Ульяновска, Кирова, Воронежа и Иркутска.

Согласно жеребьевке, команды разделились на две подгруппы. В первую подгруппу вошли хоккеисты Коми АССР, Кемерово, Тюмени и Перово; во вторую подгруппу — спортсмены Ульяновска, Кирова, Воронежа и Иркутска.

17 марта встретились команды Тюмени и Перово. Победу одержали хоккеисты «Урожая» (Перово) со счетом 8:1.

18 марта играли команды Кемерово и Сыктывкара. Хоккеисты кемеровского «Шахтера» успешно провели эту встречу и выиграли со счетом 11:2.

В этот же день хоккеисты г. Кирова в упорной борьбе выиграли у спортсменов Ульяновска со счетом 1:0.

Ввиду плохой погоды, встреча команд Воронежа и Иркутска не состоялась и перенесена на другой день.

Таким образом, из первой подгруппы вышли в полуфинал розыгрыша «Кубка РСФСР» по хоккею с мячом команды: «Шахтер» (Кемерово) и «Урожай» (Перово), которые встретятся 20 марта.

Г. ДОБРОХОТОВА.

Всесоюзные соревнования по лыжному спорту

СВЕРДЛОВСК, 18 марта. (ТАСС). Сегодня на Уктусских горах закончились всесоюзные соревнования по лыжному спорту.

В последний день был дан старт на 50 километров для мужчин. Погода не благоприятствовала гонкам. Температура поднялась до 5 градусов тепла.

Быстрее всех прошел дистанцию представитель первой команды РСФСР А. Шелюхин (Кострома). Его время — 3 часа 12 минут. Ему присуждено звание чемпиона Советского Союза на этой дистанции.

В ходе шестидневной борьбы командное первенство завоевала первая команда Москвы, на втором месте — первая команда Российской Федерации, на третьем — спортсмены Ленинграда.

Соревнования лыжников-металлургов

Недавно в Гурьевске проходили соревнования на первенство областного совета спортобщества «Металлург». В них приняло участие 145 спортсменов от 12 коллективов физкультуры.

Борьба за первое место началась с эстафетного бега. В течение трех этапов лидировала мужская команда рудника Салаир, и только четвертый этап закончился победой спортсменов Кузнецкого металлургического комбината. Первое место в эстафете среди женщин также досталось команде КМК.

В гонках на 10 и 15 км у мужчин первенствовал представитель Сталинского алюминиевого завода Суворов, а на 5 и 10 километров у женщин — Сальникова (КМК). Дистанцию в 30 километров выиграл представитель Салаирского рудника Иван Пчелко со временем 2 часа 8 минут 22 секунды.

По прыжкам с трамплина первое и второе места поделили Ляпин (Кемеровский коксохимзавод) и Ярков (КМК), а по слалому — Бирюков (рудник Салаир) и Ляпин (Кемерово). Среди женщин первенство по слалому выиграла Сальникова. Эта победа дала ей возможность стать абсолютной чемпионкой области по лыжному спорту в 1955 году среди металлургов.

Несмотря на неблагоприятную погоду, большинство участников соревнований уложились в разрядные нормы. Были и недостатки. Не приняли участия в соревнованиях коллективы физкультуры Берикульского и Центрального рудников, Алтайского прииска. Большинство команд оказалось слабо подготовленным к соревнованиям.

Первое место заняла команда Кузнецкого металлургического комбината, второе — Сталинского алюминиевого завода и третье — Гурьевского металлургического завода.

Гурьевский горком физкультуры и спорта, а также коллективы города не придают достаточного значения подготовке судей по лыжному спорту, что сказалось особенно на проведении соревнований по прыжкам с трамплина и слалому.

Следует также остановиться на вопросе и о спортивном инвентаре. Отсутствие в продаже лыж во многом отразилось на технических результатах.

И. ШУРОВ.

Тираж выигрышей

Сегодня состоится третий тираж выигрышей Государственного займа развития народного хозяйства СССР (выпуск 1953 года).

Тираж будет проведен в гор. Кустанае (ТАСС).

Редактор Ф. Е. ДЕМИН.

ОБЛДРАМТЕАТР

20 марта, днем и вечером, — ИСПАНЦЫ

Начало спектаклей: дневного в 12 часов, вечернего в 8 часов. Касса — с 10 часов утра.

ТЕАТР МУЗКОМЕДИИ

20 марта, днем и вечером, — ДЕВИЧИЙ ПЕРЕПОЛОХ.

Начало спектаклей: дневного в 12 часов, вечернего в 8 часов. Касса — с 10 часов утра.

КИНОТЕАТР «МОСКВА»

Сегодня. **Под фригийской звездой** (9-40, 11-50, 14, 16-10, 18-20, 20-25, 22-30), **Чемпион мира** (11-55, 15-25, 19, 22-30), **Представление состоится** (10, 13-35, 17-10, 20-45), **Свинарка и пастух** (9-40, 11-30, 13-20, 15-10, 17, 18-50, 20-40, 22-30).

21 марта — **Укротительница тигров** (10, 12, 14, 16, 18-20, 20-20, 22-15); **Под фригийской звездой** (9-40, 11-50, 14, 16-10, 18-20, 20-25, 22-30), **Чемпион мира** (10, 11-45, 13-30, 15-15, 17, 18-45, 20-30, 22-45).

С 20 ПО 31 МАРТА 1955 ГОДА
КЕМЕРОВСКИЙ ГОРПРОМТОРГ
на ЦЕНТРАЛЬНОМ и ЗАИСКИТИМСКОМ рынках
проводит весенне-летние базары

Для продажи будет представлен большой выбор сезонных товаров: летние хлопчатобумажные ткани, шелка, швейные изделия, трикотаж, чулки, носки, головные уборы.

Веломашины, велопокрышки и камеры, а также хозяйственные товары: железные лопаты, грабли, всевозможные масляные краски, удобрительная смесь для картофеля и овощей.

ТОВАРИЩИ ПОКУПАТЕЛИ!

Приобретайте нужные вам товары в торговой сети горпромторга.

Дирекция.

Кемеровская оптово-торговая заготовительная база урса комбината «Кузбассуголь» ЛИКВИДИРУЕТСЯ. Все претензии принимаются до 30 марта 1955 года. После указанного срока претензии приниматься не будут.

Ликвидком.

Сталинское отделение Кемеровской конторы «Гастроном» ЛИКВИДИРУЕТСЯ.

Претензии принимаются до 1 апреля 1955 года.

КЕМЕРОВСКИЙ ЭКСПЛУАТАЦИОННЫЙ УЧАСТОК РЕЧНОГО ТРАНСПОРТА продолжает **заключать договоры на перевозку грузов и буксировку плотов** в навигацию 1955 года по линии Сталинск—Крапивино—Кемерово—Юрга—Томск. Тариф на перевозку снижен на 36 проц.

Обращаться по адресу: г. Кемерово, ул. 3-я Заречная, № 102. Телефон 0-93.

ТРЕБУЮТСЯ:

КЕМЕРОВСКОЙ ОБЛТОРГБАЗЕ «ГЛАВОБУВЬТОРГ» — **грузчики.** Оплата сдельная.

Обращаться: г. Кемерово, 2-й участок АТЗ, телефон 8-39.

Гр. **Поморцева** Эльвира Николаевна, проживающая в г. Кемерово, Рудничный район, ул. 3-я Сосновая, 7, кв. 6, возбуждает дело о расторжении брака с **Шапаловым** Василием Ильичем. Дело подлежит рассмотрению в Кемеровском областном суде.

Гр. **Жаворонков** Иван Павлович, проживающий в г. Кемерово, ул. Тобольская, 8, кв. 1, возбуждает дело о расторжении брака с гр. **Жаворонковой** Лидией Алексеевной, проживающей в г. Кемерово, ул. Кузнецкая, дом 28. Дело подлежит рассмотрению в народном суде 2-го участка Центрального района г. Кемерово.

АДРЕС РЕДАКЦИИ И ИЗДАТЕЛЬСТВА: г. Кемерово, ул. Сталина, № 66 **ТЕЛЕФОНЫ:** редактора 2-24, заместителя редактора 8-05, секретаря 2-53, секретариата 4-85, **отделов редакции:** партийной жизни 8-63, пропаганды 8-63, обзоров местной печати 14-21, угольного 1-21, промышленности и транспорта 2-37, сельскохозяйственного 4-57, культурно-бытового 15-36, информации 14-21, отдела писем 11-52, отдела об'явлений 6-83, ночной прием информаций 1-21, бухгалтерии 6-83, технического секретаря 15-67 директора типографии 3-96

ОП00932. Типография «Кузбасс» облполиграфиздата. Тираж 110.000. Заказ № 11667.