Кемеровская областная библиотека

Пролетарии всех стран, соединяйтесь!

КУЗБАСС

ОРГАН КЕМЕРОВСКОГО ОБЛАСТНОГО И ГОРОДСКОГО КОМИТЕТОВ КОММУНИСТИЧЕСКОЙ ПАРТИИ СОВЕТСКОГО СОЮЗА, КЕМЕРОВСКОГО ОБЛАСТНОГО И ГОРОДСКОГО СОВЕТОВ ДЕПУТАТОВ ТРУДЯЩИХСЯ

Год издания 34-й
№ 279 (8575).
ВОСКРЕСЕНЬЕ,
27
НОЯБРЯ 1955 г.

Цена 20 коп.

СЕГОДНЯ В НОМЕРЕ:

Пребывание Н. С. Хрущева и Н. А. Булганина в Пуне (1 стр.).

В ЧЕСТЬ XX С'ЕЗДА КПСС (1 стр.).

Н. Козев, Н. Антонов. — Всемерно повышать уровень партийного руководства промышленностью (Прокопьевский горком партии медленно перестраивает методы своей работы) (2 стр.).

Ф. Кайгородцев. — Развивать самодеятельность сельских парторганизаций (С Ленинск-Кузнецкой партийной конференции) (2 стр.).

А. Ханов. — Путь к новым успехам (С собрания колхозников) (2 стр.).

ИНИЦИАТИВА И ОПЫТ ПЕРЕДОВИКОВ.

Д. Дымов. — Как мы добились высокой производительности экскаватора (3 стр.).

Н. Хамлова. — Больше внимания тем, кто учится и работает (3 стр.).

А. Волошин. — Семья (4 стр.).

Заявление правительства Германской Демократической Республики (4 стр.).

Улучшить руководство партийной пропагандой

УСПЕШНОЕ решение грандиозных хозяйственных и политических задач, поставленных в настоящее время партией, настоятельно требует постоянного идейно-теоретического роста и марксистско-ленинской закалки руководящих кадров, всех коммунистов, призванных возглавить трудовую активность масс. Партия исходит из того, что политическая зрелость кадров является одним из важнейших условий повышения их деловитости, успешного претворения в жизнь мероприятий по дальнейшему быстрому развитию всех отраслей промышленности, сельского хозяйства, под'ему материального благосостояния и культурного уровня народа.

Неустанно заботясь о повышении политической сознательности кадров, партия создает все условия для овладения ими революционной теорией. Миллионными тиражами издается необходимая общественно-политическая литература. Центральный Комитет КПСС постоянно направляет внимание партийных комитетов на усиление руководства делом пропаганды, повышение ее боевитости, укрепление ее связей с жизнью. Однако многие партийные комитеты области, их отделы пропаганды и агитации не используют полностью эти возможности, поверхностно руководят партийной пропагандой. В результате, как показывают итоги первых занятий, в организации и содержании политической учебы коммунистов имеются серьезные недостатки.

Главный из них — низкий уровень многих занятий, лекций. Некоторые руководители кружков, политшкол и семинаров плохо готовятся к занятиям, не увязывают изучаемый материал с практикой и задачами социалистического строительства, поэтому пропаганда носит порой книжный, отвлеченный характер. Пропагандист Семенов (Итатский район), например, занятия по материалам июльского Пленума ЦК КПСС проводил методом читки, в изложении его допускал ошибки. Поверхностный подход к изучению теории чужд творческому духу марксизма. Центральный Комитет КПСС неоднократно указывал, что партийная пропаганда должна «связывать массы со строительством общей хозяйственной жизни, в первую голову» (Ленин) и помогать им в решении повседневных задач, в ликвидации имеющихся недостатков.

Повышать качество партийного просвещения — значит, прежде всего, повседневно улучшать дело подбора и воспитания пропагандистских кадров. Без подготовленных пропагандистов, систематической квалифицированной помощи им и контроля за содержанием занятий, лекций, консультаций повышение уровня идеологической работы останется лишь благим пожеланием. Это подтверждается ходом занятий в системе партийного просвещения в Мысковском районе, где руководителями кружков утверждены люди, не имеющие необходимых навыков в работе с книгой и соответствующего образования.

В то же время работа некоторых пропагандистских семинаров организована плохо. Не везде она проводится дифференцированно, мало перед пропагандистами выступают партийные и советские работники, не информируют их о политических и хозяйственных задачах, стоящих перед местными партийными организациями. Только беззаботным отношением к изучению документов партии можно об'яснить то, что Кемеровский райком КПСС не организовал квалифицированного инструктирования пропагандистов по материалам июльского Пленума ЦК КПСС. В результате руководитель кружка тов. Людкжинский и некоторые другие давали неправильное толкование важнейших указаний партии.

От партийных комитетов требуется улучшить работу семинаров пропагандистов, наладить чтение содержательных лекций как по темам занятий, так и по другим актуальным вопросам теории, экономической политики Советского государства, международных отношений, а также обсуждение вопросов методики проведения занятий.

В ряде городов и районов области на самотек пущено политическое самообразование коммунистов. Работники отделов пропаганды и агитации, призванные специально заниматься идеологическими вопросами, облегчили себе жизнь — они с готовностью записали коммунистов в графу «самостоятельно изучающие теорию», освободили себя от обязанности руководить этим изучением, проверять коммунистов и помогать им.

Нужно немедля покончить с самотеком в партийном просвещении, а также с беззаботным отношением отдельных коммунистов к изучению истории и теории партии. Важнейшая уставная обязанность коммуниста — неустанно работать над повышением своей сознательности, над усвоением основ марксизма-ленинизма. Соблюдение принципа добровольности не только не снимает с членов и кандидатов в члены партии обязанности повышать свой идейно-теоретический уровень, но, наоборот, исходит из этой обязанности и преследует цель повышения живого интереса коммунистов к изучению теории.

Обязанность парторганизаций — осуществлять систематический контроль за политической учебой коммунистов, оказывать помощь самостоятельно изучающим теорию путем проведения циклов лекций, теоретических семинаров, собеседований и консультаций. Здесь нужно не признание ошибок и упущений в конце учебного года, а устранение их с самого начала занятий.

Некоторые партийные комитеты недооценивают значения лекционной работы в пропаганде идей марксизма-ленинизма. У нас все еще мало читается лекций по истории и теории КПСС, по раз'яснению мероприятий партии и правительства, направленных на дальнейшее мощное развитие нашей промышленности и ее основы — тяжелой индустрии, на крутой под'ем сельского хозяйства, укрепление обороноспособности страны, повышение уровня жизни народа. Крайне редко организуются популярные лекции. Эти недостатки имеют место в Крапивинской, Кузнецкой и Барзасской районных партийных организациях.

Имеющиеся возможности для улучшения лекционной пропаганды используются слабо, квалифицированные силы к этому делу привлекаются недостаточно. Практика показывает также целесообразность организации лекционной работы, проведения консультаций, открытия консультационных пунктов непосредственно на крупных предприятиях, а не только в библиотеках партийных комитетов. Кстати сказать, некоторые из них не перестроили свою работу, сводят ее к выдаче книг небольшому кругу читателей. Не оказывает помощи изучающим марксизм-ленинизм библиотека Промышленновского райкома КПСС. Только пренебрежением к теоретическим запросам коммунистов можно расценить действия Тяжинского райкома КПСС, который закрыл библиотеку как раз в начале учебного года в системе партийного просвещения.

Партийные комитеты знают о многих недостатках в организации политической учебы коммунистов. Беловскому райкому КПСС, например, известно, что имеют место срывы занятий кружков и политшкол, плохо организована работа с самостоятельно изучающими теорию. Однако райком, его отдел пропаганды и агитации оперативных мер к наведению порядка в этом деле не принимают. Такая беспечность, медлительность в устранении недостатков приносят лишь вред делу.

Политическое просвещение — важнейший участок партийной работы, оно требует к себе повседневного внимания. Задача состоит в том, чтобы резко улучшить руководство пропагандой, повысить ее качество, укрепить связи с жизнью. Это будет способствовать под'ему всей партийной работы, повышению авангардной роли членов и кандидатов партии в борьбе за коммунизм.

УКАЗ ПРЕЗИДИУМА ВЕРХОВНОГО СОВЕТА СССР

О присвоении Московскому метрополитену имени В. И. Ленина

В связи с окончанием строительства Ленинградского метрополитена и присвоением ему имени В. И. Ленина, а также отмечая, что столичный метрополитен за двадцать лет своей работы заслужил всеобщее признание, как образцовый советский метрополитен, присвоить Московскому метрополитену имя великого вождя Коммунистической партии и основателя Советского государства—Владимира Ильича **Ленина** и впредь именовать Московский метрополитен: **«Московский метрополитен имени В. И. Ленина».**

Председатель Президиума Верховного Совета СССР К. ВОРОШИЛОВ.
Секретарь Президиума Верховного Совета СССР Н. ПЕГОВ.

Москва, Кремль. 25 ноября 1955 г.

УКАЗ ПРЕЗИДИУМА ВЕРХОВНОГО СОВЕТА СССР

О переименовании станции «Охотный ряд» Московского метрополитена имени В. И. Ленина

Отмечая заслуги товарища Л. М. Кагановича в строительстве и организации работы Московского метрополитена, переименовать станцию «Охотный ряд» в станцию **«Имени Л. М. Кагановича».**

Председатель Президиума Верховного Совета СССР К. ВОРОШИЛОВ.
Секретарь Президиума Верховного Совета СССР Н. ПЕГОВ.

Москва, Кремль. 25 ноября 1955 г.

Новый универсальный стенд для ремонта машин

МОГИЛЕВ, 26 ноября. (ТАСС). На Могилевском моторемонтном заводе начато серийное производство новых универсальных стендов — тележек конструкции главного инженера завода тов. Вердаева. Их применение позволит организовать поточный ремонт тракторов, автомобилей и сельскохозяйственных машин в мастерских МТС. Первая партия таких агрегатов уже отправлена в Узбекскую ССР и Хабаровский край.

Новый универсальный стенд на 30 процентов легче ранее выпускавшегося.

Пребывание Н. С. Хрущева и Н. А. Булганина в Пуне

ПУНА, 25 ноября. **(Спец. корр. ТАСС).** Сегодня утром Н. С. Хрущев и Н. А. Булганин прибыли в Пуну — один из крупнейших городов штата Бомбей, древнюю столицу народа мараттов, ныне центр сельскохозяйственного района и важный культурный центр Индии.

На аэродроме Пуны советских гостей встречали командующий центральной военной зоной генерал-лейтенант Тимайя, мэр Пуны Б. Н. Санас, представители властей штата Бомбей и городских властей.

С аэродрома гости направились на расположенную в 30 километрах от Пуны опытную сельскохозяйственную станцию в Вадгаоне, созданную департаментом сельского хозяйства правительства штата Бомбей. На этой станции специально изучаются проблемы рисоводства, имеющие большое значение для Индии, где посевная площадь риса достигает 70 миллионов акров (28 миллионов га). Об'яснения давал директор департамента сельского хозяйства штата Бомбей Т. Г. Ширнаме.

Затем товарищи Булганин и Хрущев вместе с сопровождающими их лицами посетили экспериментальную гидроэнергетическую станцию близ Пуны, находящуюся в ведении центрального правительства Индии. Это научно-исследовательское учреждение, являющееся наиболее важным из шести аналогичных станций страны, занимается изучением водных ресурсов Индии. Станция изучает водный режим рек в связи с борьбой против наводнений, производит расчеты конструкций плотин, дамб и каналов и других гидротехнических сооружений.

Все дороги в районе Пуны, где проезжали советские гости, были украшены арками и флагами. Повсюду гостей горячо приветствовали массы жителей города и окрестностей.

Следующим этапом поездки товарищей Булганина и Хрущева была Национальная академия обороны, расположенная близ Пуны в местности Кхадакваслa. На берегу озера, которое пересекли в моторных лодках советские гости, их встретил генерал-майор Хабибулла, начальник этого важнейшего военно-учебного заведения Индии, готовящего офицеров трех родов войск — армии, флота и авиации.

Генерал-майор Хабибулла устроил в честь гостей завтрак. Во время завтрака он приветствовал Н. А. Булганина и Н. С. Хрущева, заявив, что их посещение является большой честью для академии и одним из важнейших событий в ее истории.

За вашей поездкой по нашей стране, за вашими словами и действиями, продолжал генерал-майор Хабибулла, следят с величайшим интересом все народы мира. Он просил Н. А. Булганина и Н. С. Хрущева передать наилучшие пожелания офицеров, служащих и слушателей Национальной академии обороны в городе Пуна офицерскому составу и слушателям советской военной академии. Генерал-майор Хабибулла просил также передать от своего имени горячий привет выдающемуся военачальнику Маршалу Советского Союза Г. К. Жукову.

Н. А. Булганин поблагодарил генерал-майора Хабибулла от своего имени и от имени Н. С. Хрущева, а также от имени воинов Советской Армии и всего советского народа за сердечные слова привета и выразил благодарность за оказанный теплый прием.

Между нашей страной и Индией, сказал Н. А. Булганин, с давних времен существуют дружественные добрососедские отношения. Отношения между Индией и СССР никогда не омрачались напряженностью. В истории взаимоотношений наших стран не было случая, чтобы одна из сторон прибегала к угрозе применения оружия. Трудолюбие и талантливость многонационального народа Индии, его неуклонные стремления к свободе и национальной независимости, его неизменное миролюбие заслужили глубокое уважение и горячие симпатии народов нашей страны.

Далее Н. А. Булганин сказал: Главным принципом внешней политики Советского Союза является великий принцип мирного сосуществования государств, принадлежащих к разным общественным и экономическим системам. Мы твердо и неуклонно придерживаемся этого принципа, выдвинутого нашим учителем В. И. Лениным. Советский Союз всегда проводил политику, которая отвечает самому сокровенному желанию всех народов — сохранить и упрочить мир, не допустить возникновения войн, неизменно приносящих неисчислимые бедствия народам. Советско-индийские отношения основаны на принципах взаимного уважения территориальной целостности, суверенитета, ненападения, невмешательства во внутренние дела друг друга по каким-либо мотивам экономического, политического или идеологического характера, на принципах равенства и взаимной выгоды и мирного сосуществования.

Мы очень рады, что нам представилась возможность посетить и осмотреть такое прекрасное военно-учебное заведение, как Национальная академия обороны. Народы Индии и Советского Союза заняты мирным созидательным трудом и не хотят войны. Я могу вас заверить, что в благородном стремлении к миру и прогрессу индийский народ всегда будет иметь поддержку со стороны Советского Союза.

В своем выступлении Вы, господин начальник академии, сказал Н. А. Булганин, хорошо и тепло отозвались о Маршале Советского Союза Г. К. Жукове, охарактеризовав его как выдающегося военачальника. Мы очень благодарны Вам за теплые слова, за приветствия и пожелания успехов командирам и слушателям нашей академии. Мы с удовольствием выполним Вашу просьбу и передадим ее по адресу.

В заключение своего выступления Н. А. Булганин еще раз поблагодарил за оказанный теплый, дружеский прием и пожелал начальствующему составу академии, преподавателям и кадетам академии дальнейших успехов в их работе.

После завтрака гостям были показаны помещения академии. Затем в их честь на спортивной площадке были устроены военно-спортивные соревнования: военные танцы, гимнастические упражнения, джигитовка, носящие на себе яркий отпечаток национального искусства народов Индии, в том числе народа мараттов.

Поблагодарив генерал-майора Хабибулла, товарищи Хрущев и Булганин покинули Академию обороны и направились в резиденцию, отведенную им в городе Пуна. Вечером в саду университета состоялся «гражданский прием» — массовый митинг в честь советских гостей, в котором участвовали 300 тысяч жителей Пуны и окрестностей. От имени граждан Пуны товарищей Булганина и Хрущева, занявших места на иллюминированной трибуне, приветствовал мэр города Б. Н. Санас.

В оглашенном на митинге адресе граждан Пуны говорится:

Адрес граждан Пуны

От имени народа и муниципальной корпорации я с радостью от всего сердца приветствую господина Булганина и господина Хрущева и их спутников. Это поистине праздничный день в истории нашего народа. Посещение русскими лидерами является историческим событием: наши товарищи пересекли Гималаи для того, чтобы нанести нам визит.

К счастью для жителей Пуны наши гости во время их краткого пребывания в Индии нашли время для посещения нашего города. Я надеюсь, что даже за эти короткие часы их пребывания здесь мы сумеем завоевать доброжелательство.

Советский Союз является одной из величайших стран мира. Он освободил свои народы от векового царского гнета. Народная революция в России имеет свои параллели в других частях мира.

Мы со своей стороны под руководством Махатма Ганди развернули мирную борьбу и завоевали себе свободу. Британский империалистический колониализм покинул нашу территорию.

Сегодня мы с полным основанием можем вспоминать о героической русской защите Москвы, Ленинграда и Сталинграда против чудовищных сил Гитлера. Под руководством Сталина наши гости вели и вдохновляли советский народ на борьбу до последней капли крови. Они помогли уничтожить призрак нацистского империализма. Поэтому мы счастливы, что вы, господа, находитесь сегодня между нами. Всего лишь пять месяцев тому назад наш любимый Премьер-Министр имел возможность посетить вашу страну. Великий советский народ приветствовал его повсюду, где бы он ни появлялся, приветствовал его от всего сердца.

Мы не забудем этой дружбы и любви в отношении нашего Премьер-Министра и в отношении нас самих. Ваше посещение Индии еще больше сблизит наши народы. Если представители стран мира будут возможно чаще встречаться и вести переговоры друг с другом, это, несомненно, будет содействовать делу взаимопонимания, мира и процветания народов. Советский Союз и Республика Индия насчитывают 550 миллионов жителей, единственным желанием которых является обеспечить народам мира мир и дружбу.

К гражданам Пуны обратился с речью товарищ Н. А. Булганин.

Выступление Н. А. БУЛГАНИНА

Господин мэр, дорогие друзья!

Разрешите мне передать вам, а через вас и всему населению Пуны горячий привет советского народа.

Ваш город имеет славные исторические традиции. В прошлом он был столицей мужественных и храбрых мараттов, отважно защищавших национальную независимость своей родины от иностранных захватчиков. Здесь, в непосредственной близости от Пуны мужественные маратские воины вели бои против колонизаторов. Ваши предки не напрасно пролили свою кровь. Память об их подвигах всегда воодушевляла национально-освободительную борьбу индийского народа. Чаяния ваших храбрых предков сбылись: Индия стала независимым государством.

Теперь индийский народ постепенно превращает историческую Пуну в город знаний и науки. Университет, колледжи, обсерватория, Национальная академия обороны, исследовательская станция водного и энергетического хозяйства — все это очаги высокой культуры и воспитания молодежи.

Пусть будут вечно живы в Пуне благородные, свободолюбивые традиции маратской старины и все шире развивается современная культура маратского народа.

Пусть развивается и крепнет дружба между советскими народами и народами Индии. Будем вместе бороться за длительный и прочный мир во всем мире, за дружбу между всеми народами.

Разрешите мне поблагодарить вас за ту теплую встречу, которую вы оказали нам сегодня в вашем прекрасном городе. **(Бурные, продолжительные аплодисменты).**

☆☆☆

Товарищам Булганину и Хрущеву от имени муниципалитета Пуны были преподнесены памятные подарки. Митинг граждан Пуны в честь советских гостей закончился фейерверком и народным гуляньем.

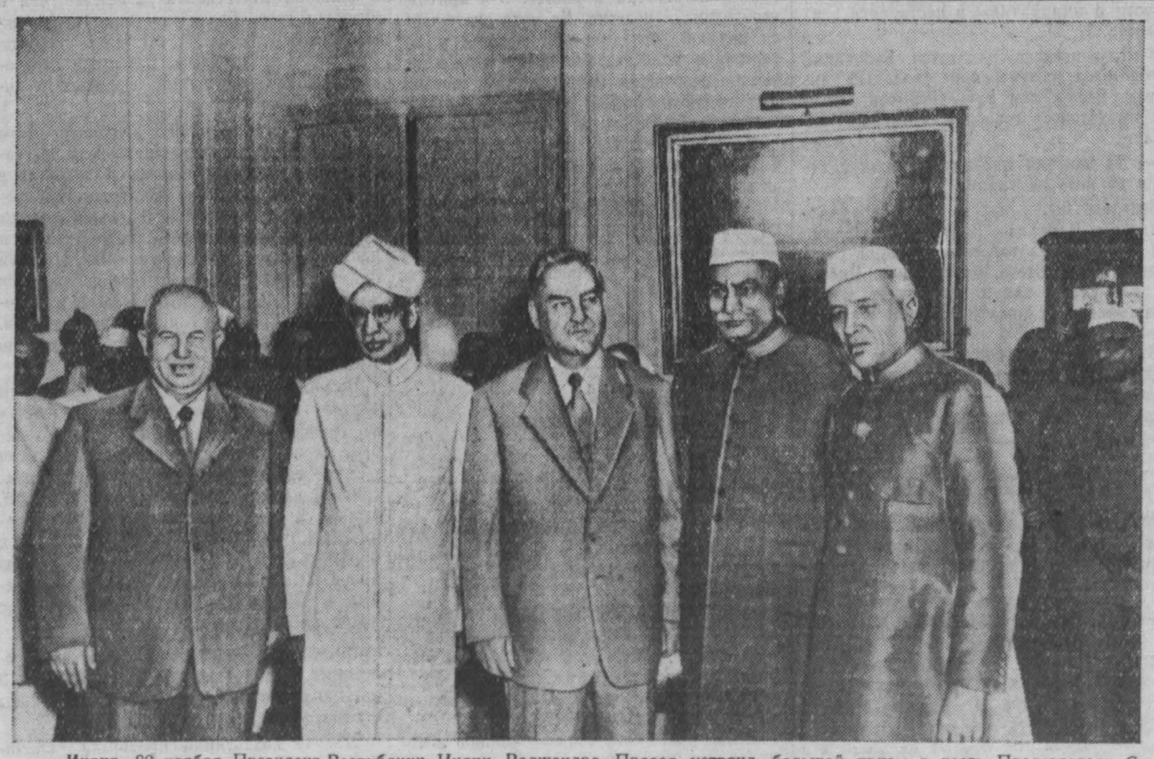

Индия. 20 ноября Президент Республики Индии Раджендра Прасад устроил большой прием в честь Председателя Совета Министров СССР Н. А. Булганина и Члена Президиума Верховного Совета СССР Н. С. Хрущева.

НА СНИМКЕ: на приеме у Президента Индии. Слева направо — Н. С. ХРУЩЕВ, Вице-Президент Республики Индии Сарвапалли РАДХАКРИШНАН, Н. А. БУЛГАНИН, Президент Республики Индии Раджендра ПРАСАД и Премьер-Министр Республики Индии Джавахарлал НЕРУ.

Фотохроника ТАСС.

В честь XX съезда КПСС

Трест «Сталинскпромстрой» выполнил годовой план

Коллектив треста «Сталинскпромстрой» 25 ноября завершил выполнение годового плана строительно-монтажных работ по генеральному подряду. Фактический об'ем выполненных в этом году работ на 11 процентов выше прошлогоднего. Производительность труда строителей треста за пятилетку возросла на 57 процентов при плановом задании 55 процентов.

Г. ПРЕСНЯКОВ.

Высокая производительность

АНЖЕРО-СУДЖЕНСК, 26 ноября. **(Корр. «Кузбасса»).** Большой производственной победы добились машиностроители завода «Свет шахтера». 23 ноября они завершили 11-месячную программу. На неделю раньше об этом доложил коллектив цеха № 2. Здесь десятки передовых людей добились высокой производительности труда. Так, зуборезчик Ружинский работает уже в счет 1960 года, токарь Золотенин с начала пятой пятилетки выполнил девять годовых норм.

Успешно соревнуется в честь XX с'езда партии коллектив цеха № 1. Он также досрочно справился с 11-месячным планом. Работая на обработке корпуса к конвейеру «СТР-30», токарь-новатор Зачиняев дает по 2—2,5 нормы в смену. По три нормы в смену выполняет токарь Сашко.

Обязательства выполнены досрочно

Коллектив Кемеровского лесокомбината в соревновании в честь XX с'езда КПСС брал обязательства: годовой план по выпуску валовой продукции выполнить к 15 декабря, закончить выполнение пятилетнего плана ко Дню Конституции — 5 декабря.

Обязательства с честью выполнены. На 40 дней раньше срока завершены годовая и пятилетняя программы. Производительность труда рабочих по сравнению с 1954 годом увеличилась на 26 процентов.

Образцы в работе показывают грузчики Пьянков, Пона, Четвергов, рамщики лесозавода Чугаевский и Куковенцев, выполняющие нормы на 130—170 процентов.

В. ПОЛЯНИЦА.

На новую организацию труда

ПРОКОПЬЕВСК, 26 ноября. **(Спец. корр. «Кузбасса»).** Коллектив второго участка на шахте № 3-3-бис с 1 ноября перешел на общую комплексную организацию труда: все рабочие, получавшие ранее постоянные оклады, переведены на сдельную оплату. Заработок каждого рабочего на участке поставлен в прямую зависимость от выполнения задания по добыче угля.

Уже сейчас этот опыт дает благоприятные результаты. В сменах развивается трудовая взаимопомощь. Например, смена горного мастера Донца, в которой раньше было 19 человек, стала выполнять весь об'ем работ 14 горняками. На участке высвобождено уже 7 человек, намечено высвободить еще 8.

Успехи горняков треста «Облкемеровоуголь»

БЕЛОВО, 26 ноября. **(Корр. «Кузбасса»).** Коллектив шахты «Красная горка» первым среди предприятий местной топливной промышленности досрочно выполнил годовой план добычи угля. Производительность труда горняков по сравнению с 1954 годом возросла на 26 процентов. За счет снижения себестоимости добываемого угля сэкономлено около 150 тысяч рублей государственных средств.

Лучше других на шахте работает смена горного мастера Ходаева. Сверх годового задания она добыла уже более четырех эшелонов топлива.

Демобилизованные воины идут на шахту

МЕЖДУРЕЧЕНСК. **(Корр. «Кузбасса»).** Со всех концов страны приезжают в молодой город демобилизованные воины Советской Армии. Их привлекают сюда грандиозные строительные работы, развернувшиеся в новом угольном районе Кузбасса. Из далекого Баку в отдел кадров шахты «Томусинская-1-2» прислали письмо солдаты тт. Богомолов, Налегач, Красавин, Батьков. Они из'явили желание приехать в Кузбасс. Начальник отдела кадров тов. Немыкин ответил теплым, сердечным письмом и пригласил воинов после демобилизации работать на шахте. Недавно демобилизованные воины приехали в Междуреченск. Всех их устроили работать навалоотбойщиками.

За последние месяцы на шахту пришло более 40 демобилизованных солдат, сержантов и офицеров Советской Армии. Тт. Буравов, Шарифулин, Бушаев, Шувалов избрали профессию проходчиков горных выработок, Карамнов, Соловьев работают электрослесарями, Кривопалов, Чугальский, Пустовой, Сыркашев, Лыков и другие — навалоотбойщиками.

Всемерно повышать уровень партийного руководства промышленностью

Прокопьевский горком партии медленно перестраивает методы своей работы

Претворение в жизнь решений июльского Пленума ЦК КПСС — вот главная задача, которая определяет сейчас содержание работы партийной организации каждого промышленного предприятия, каждого индустриального района. Как обстоит с этой точки зрения с практикой работы партийной организации города Прокопьевска — одного из крупнейших центров угольной промышленности Кузбасса, дающего стране не менее трети всего кузнецкого угля?

Главное — живая организаторская работа

Угольщики Прокопьевска в большом долгу перед страной. Государственный план десяти месяцев не выполнили пять из девяти шахт треста «Сталинуголь», шесть из десяти шахт треста «Прокопьевскуголь».

Казалось бы, при таком положении горком партии обязан особое внимание уделять отстающим шахтам, практически помочь партийным организациям этих шахт преодолеть отставание. Горком нередко обсуждает вопросы работы угольных предприятий и принимает пространные решения, но ему не хватает главного — живой, повседневной организаторской работы.

Одной из основных причин неудовлетворительной работы шахт является недостаточность очистного фронта — подготовленных к выемке угольных пластов. Еще в апреле нынешнего года горком обсуждал этот вопрос и принял решение, но оно осталось на бумаге, не было подкреплено организаторской работой. Спустя полгода горком вернулся к обсуждению этого вопроса. И что же оказалось? Если в апреле трест «Прокопьевскуголь» недовыполнил план проходки горных выработок на 1.019 погонных метров, то к октябрю эта цифра выросла до 29 тысяч погонных метров. Отметив этот печальный факт, горком вновь принял постановление, в котором по существу указывались те же недостатки, что и полгода назад.

Слабость организаторской работы горкома наиболее наглядно можно видеть на примере шахты «Зиминка-3-4». Шахта эта молодая. Она вступила в строй около двух лет назад. Шахту приняли с большими недоделками, многие из которых не ликвидированы до сих пор. План добычи угля не выполняется из месяца в месяц.

Из беседы с секретарем парторганизации шахты тов. Илясовым выясняется, что со стороны партбюро нет повседневной заботы о воспитании людей, о повышении чувства ответственности каждого работника за порученное ему дело, об укреплении трудовой дисциплины. В руководстве социалистическим соревнованием много формализма.

Какую же помощь оказал горком партийной организации отстающей шахты? Работники горкома, в том числе его секретари тт. Никитин и Пешков, часто бывают на шахте, но эти посещения не оставляют сколько-нибудь заметного следа. Не было случая, чтобы тот или иной руководящий работник горкома пробыл на шахте несколько дней, обстоятельно разобрался в причинах плохой работы, практически помог партийной организации вывести шахту из прорыва.

Партийная работа — это работа с людьми

На шахтах Прокопьевска около 2.700 коммунистов. Около 1.700 их занято на подземных работах, в том числе 345 забойщиков и проходчиков, около 400 горных мастеров. Почти на всех подземных участках организованы партийные группы.

Но эта большая сила используется далеко не в полной мере. Примерно одна пятая коммунистов, работающих на подземных участках, не выполняет норм выработки. Многие партийные группы работают слабо, сводят всю свою деятельность к организации громких читок газет. Горком партии уделяет недостаточно внимания партийным группам, не обобщает опыт их работы.

Нельзя сказать, что на шахтах Прокопьевска мало читается докладов, лекций, проводится бесед агитаторов. Но, как правило, все это делается в нарядных перед началом смены, наспех.

Коренной недостаток массово-политической работы заключается в том, что она часто ведется в отрыве от жизни, не доходит до каждого человека. Есть факты, когда хозяйственные руководители действуют путем окрика.

Известны ли эти факты горкому партии? Разумеется, известны. Нельзя сказать, что горком на них не реагирует. Но делает это вполголоса, по-семейному. Так было, например, с управляющим трестом «Сталинуголь» тов. Кучиным. Он способный, энергичный хозяйственный руководитель, но в последнее время зазнался, стал высокомерно относиться к партийной организации, проявлял грубость по отношению к подчиненным. Горком партии обсудил вопрос о тов. Кучине, указал ему на неправильное поведение. Однако это решение по сути дела спрятали от партийной организации треста, на партийном собрании оно не обсуждалось. Не потому ли так поступили, что хотели пощадить самолюбие тов. Кучина? Но разве не известно, что щадить в таких случаях самолюбие работников — значит наносить вред не только делу, но и самим работникам?

Исключительно важную роль на шахтах играют начальники участков, горные мастера. Их в Прокопьевске насчитывается около 1.300 человек. В горкоме партии много говорят об этом. Однако на деле роль начальника участка и горного мастера до сих пор принижена. По тресту «Прокопьевскуголь» из 91 начальника участка 55 не имеют среднего технического образования, а из 322 горных мастеров только 111 имеют высшее и среднее техническое образование. Такое же положение и в тресте «Сталинуголь». Большинство начальников участков и горных мастеров — это практики, которых надо учить, помогать им поднимать свой технический уровень. Но для организации их учебы в Прокопьевске делается очень мало.

Горный мастер поставлен здесь в такие условия, что он не может выполнять своей основной обязанности — быть организатором, командиром производства. Значительную часть своего рабочего времени он тратит на писанину, на составление пространных ежедневных рапортов.

Жить с перспективой, думать о завтрашнем дне

В Прокопьевском районе преобладают пласты крутого падения, для разработки которых еще не найдена достаточно рациональная система. Если в других угольных бассейнах, а также в некоторых районах самого Кузбасса за последние годы появилось много новой техники, все шире внедряется комбайновый способ добычи угля, то в Прокопьевске технический прогресс осуществляется значительно медленнее.

Из новой техники за последние годы здесь появились породопогрузочные машины, скребковые транспортеры, буросбоечные машины и другие. Но на основных работах, там, где идет непосредственно добыча угля, за последние десять лет мало что изменилось. Здесь попрежнему преобладает ручной труд.

Складывается впечатление, что в Министерстве угольной промышленности СССР довольствуются частичными усовершенствованиями методов этих работ и не проявляют заботы об их механизации. Много лет назад на прокопьевских шахтах был испытан метод гидродобычи, который сейчас с успехом применяется на ряде месторождений Кузбасса. Известно, что он получает все более широкое распространение и за границей. В Прокопьевском же районе все еще ведутся подготовительные работы. Вообще надо сказать, что внедрение всякого рода серьезных технических новшеств затягивается здесь на многие годы. Недавно был испытан металлический щит «КВКП» (комплекс выемки крутопадающих пластов). Испытания показали, что новый способ значительно увеличивает добычу угля, обеспечивает рост производительности труда и безопасность работ. Однако до сих пор в Кузбассе имеется лишь опытный образец этого щита. Когда шахты смогут применять его в широком масштабе — никто не знает.

Работа этого щита предполагается в сочетании с углестругом. Это сочетание обещает примерно такой же эффект, как применение угольного комбайна. Прокопьевские шахтеры горячо приветствуют такую идею. Но когда появятся такие струги, кто их будет выпускать — неизвестно.

Городской комитет партии, горячо ратуя за внедрение новой техники, на деле слабо борется с консерватизмом и косностью, не проявляет необходимой настойчивости и инициативы в постановке этих вопросов.

В Прокопьевске находится Кузнецкий научно-исследовательский угольный институт. Все, с кем из работников шахт нам приходилось говорить, с горечью замечали:

— Да что там институт! Никакой помощи от него не видим.

Казалось бы, горком партии после июльского Пленума ЦК КПСС должен был обратить на работу института особое внимание. Этого, однако, нет. Институт как стоял, так и продолжает стоять очень далеко от практических нужд шахтеров.

В Прокопьевске считается, что трест «Сталинуголь» является передовым, трест «Прокопьевскуголь» — отстающим. Однако по тресту «Прокопьевскуголь» месячная выработка на одного рабочего выше, чем по тресту «Сталинуголь». Больше того, по разработанным сейчас проектам шестого пятилетнего плана производительность труда по тресту «Сталинуголь» даже к 1960 году не достигнет того уровня, который имеется по тресту «Прокопьевскуголь» уже в 1955 году.

Чем об'ясняется такой разрыв? Может быть, разными геологическими условиями или системами разработок? Нет, и то, и другое в обоих трестах примерно одинаковое. Правда, секретари горкома тт. Никитин и Пешков ссылаются на то, что в тресте «Сталинуголь» применяется выемка угля с закладкой выработанного пространства, производится переход на более глубокие горизонты и т. д. Эти причины действительно имеются. Но в какой степени каждая из них влияет на производительность труда, что необходимо сделать для того, чтобы, несмотря на эти обстоятельства, производительность труда росла быстрыми темпами, в горкоме не знают. Да и не задумываются серьезно над этими вопросами.

Между тем задуматься есть над чем. Ведь на шахтах одного и того же треста, находящихся в основном в одинаковых условиях, имеется резкая разница в уровне производительности труда. Шахты № 3-3-бис и имени Сталина входят в систему треста «Сталинуголь». На обеих шахтах производится выемка угля с закладкой, работа идет на глубоких горизонтах. Тем не менее на первой шахте месячная выработка на одного рабочего значительно выше, чем на второй.

Для дальнейшего под'ема добычи угля необходимо осуществить реконструкцию ряда шахт. Горком партии часто обращается в Кемеровский обком партии, к руководству министерства по тем или иным частным вопросам, связанным с реконструкцией шахт, но не охватывает этой проблемы в целом, ее государственного и народнохозяйственного значения.

Большую роль в подготовке этих вопросов мог бы сыграть промышленный отдел горкома. Но беда в том, что работники этого отдела вместо того, чтобы вести повседневную организаторскую работу на предприятиях, глубоко изучать кадры, технику и экономику производства, разрабатывать и вносить на рассмотрение горкома коренные вопросы работы предприятий, сводят свои функции к составлению различных справок и сводок.

Больше заботы о быте шахтеров

Неудовлетворительная работа прокопьевских шахт в значительной мере об'ясняется большой текучестью рабочей силы. Помимо плохой организации труда и связанных с этим массовых простоев, такая текучесть об'ясняется и серьезными недостатками в бытовом и культурном обслуживании трудящихся.

Прокопьевск — бурно растущий промышленный город, насчитывающий несколько сот тысяч населения. Государство отпускает огромные средства на строительство жилищ и культурно-бытовых учреждений для горняков, но эти средства из года в год не осваиваются. Только за три последних года остались неосвоенными около 30 миллионов рублей, ассигнованных на жилищное строительство, и 32 миллиона — на культурно-бытовое строительство. Узким местом является городской транспорт. Некоторые районы вообще его не имеют.

В городе недостаточна торговая сеть, негде хранить скоропортящиеся продукты — нет холодильника. Иногда наблюдаются перебои в торговле некоторыми продуктами — не хватает транспорта для их перевозки.

Министерства угольной промышленности и строительства предприятий угольной промышленности СССР не уделяют достаточного внимания нуждам Прокопьевска.

После июльского Пленума ЦК КПСС в Прокопьевск неоднократно приезжали секретари обкома тт. Гусев и Трегубов, а также другие руководящие работники обкома. Они справедливо критиковали горком за недостатки в работе. Эта критика необходима и полезна. Но мало оказывается деловой, практической помощи в перестройке и налаживании работы, в решении назревших вопросов производства, массово-политической работы, культурно-бытового обслуживания трудящихся...

На днях состоится прокопьевская городская партийная конференция. Следует ожидать, что делегаты конференции глубоко вскроют недостатки в работе горкома партии, подвергнут их острой, принципиальной критике, наметят конкретные мероприятия по улучшению руководства угольной промышленностью.

Н. КОЗЕВ, Н. АНТОНОВ.

(Спец. корр. «Правды»).

г. Прокопьевск,
Кемеровской области.

(«Правда» за 23 ноября 1955 г.).

Харьков. В ответ на постановление июльского Пленума ЦК КПСС коллектив тракторосборочного завода обязался до конца года дать сверх плана 1500 тракторов «ХТЗ-7». Свое обязательство он выполнил на полтора месяца раньше срока.

НА СНИМКЕ: 1500-й трактор сходит с главного конвейера.

Фотохроника ТАСС.

Концерты областной филармонии

На стене клуба села Благовещенки, Мариинского района, была вывешена хорошо оформленная афиша, извещавшая о приезде артистов Кемеровской областной филармонии. В назначенный час небольшой зал оказался переполненным.

Перед тружениками села выступил режиссер филармонии тов. Блехман. Он прочитал лекцию о театральном искусстве.

Тепло встретили колхозники выступление группы артистов под руководством тов. Левицкого.

После концерта в селе Благовещенке группа побывала в клубах Тяжинского, Тисульского и других районов области. Такие бригады за последнее время все чаще выступают в районах Кузбасса.

Кемеровская областная филармония только за 10 месяцев нынешнего года дала около 500 концертов для тружеников сельского хозяйства, на них присутствовало более 114 тысяч зрителей.

Для улучшения обслуживания хлеборобов и механизаторов в областной филармонии создано несколько концертных бригад, которые выступают в 23 районах области. Интересно, что в них участвуют и артисты, приезжающие из Москвы, Ленинграда и других городов.

Недавно к труженикам села выезжала группа московских артистов под руководством В. Корали. Они побывали в шести районах области.

Перед горняками Кузбасса успешно выступают артисты филармонии Ласкина и Осипов с литературно-музыкальной композицией «Славься, шахтерский труд». К XX с'езду КПСС они готовят новый монтаж «Партия — наш рулевой».

А. КУДРЯВЦЕВ.

Колхозные села радиофицируются

ТЯЖИН. (Корр. «Кузбасса»). С каждым годом все больше радиофицируются колхозные села района. Здесь уже работает более 10 радиоузлов. В нынешнем году силами работников Тяжинской конторы связи смонтировано 4 радиотрансляционных узла и установлено около 1000 радиоточек. В конце октября вошел в строй радиотрансляционный узел на центральной усадьбе колхоза имени Молотова в селе Камышловке. В домах колхозников установлено около 150 радиоточек. Мощный межколхозный радиотрансляционный узел сооружается в селе Сандайке. Он будет обслуживать население двух поселков.

Развивать самодеятельность сельских парторганизаций

С Ленинск-Кузнецкой районной партийной конференции

Руководствуясь решениями январского Пленума ЦК КПСС, колхозы района расширили посевные площади зерновых культур. Только пшеницы в 1955 году было посеяно на 9.234 гектара больше, чем в прошлом году. На 1913 гектаров увеличились посевы кукурузы. Валовой сбор зерна, несмотря на то, что часть полей была охвачена засухой, увеличился по сравнению с 1954 годом на 65 тысяч центнеров. Это дало возможность району досрочно выполнить план хлебозаготовок. Кроме того, колхозы сдали в госзакуп свыше 500 тысяч пудов зерна.

За последние годы окрепла одна из важнейших отраслей сельского хозяйства — животноводство. Наряду с выполнением плана воспроизводства поголовья скота колхозы добились повышения его продуктивности.

Вместе с тем в районе имеются серьезные недостатки. Отдельные колхозы еще слабо борются за повышение урожайности сельскохозяйственных культур. Особенно низка в районе урожайность картофеля и овощей. В большинстве артелей в запущенном состоянии находятся теплично-парниковое хозяйство, садоводство и пчеловодство. В некоторых колхозах низка продуктивность животноводства. Неудовлетворительно решается вопрос создания прочной кормовой базы. План заготовки сена выполнен по району на 61 процент, закладки силоса — на 54 процента.

Все эти недостатки являются результатом низкого уровня политической и организаторской работы на селе, следствием слабой деятельности парторганизаций, инструкторских групп по зонам МТС, райкома партии.

Докладчик — секретарь райкома партии тов. **Никитин** правильно указывал на то, что партийные организации еще не перестроили работу в свете решений Пленумов ЦК КПСС. Однако он не вскрыл истинных причин слабой деятельности многих, прежде всего, колхозных парторганизаций. Райком КПСС и инструкторские группы по зонам МТС не занимались повседневной работой по укреплению парторганизаций, повышению их боеспособности. Секретари райкома партии и инструкторы часто превращались в обыкновенных «толкачей», уполномоченных по проведению той или иной сельскохозяйственной кампании. Не ладилось дело с севом или уборкой хлеба, они тормошили председателей колхозов, сновали из артели в артель. Проходила кампания, и весь пыл утасал.

А происходило это потому, что такой стиль насаждался секретарями райкома и в первую очередь тт. Никитиным и Лосевым. Занимаясь во время сельскохозяйственной кампании решением только хозяйственных задач, они упускали из виду работу парторганизаций.

— Секретарь райкома тов. Никитин излишне занимается решением мелких хозяйственных вопросов, — говорил делегат тов. **Юдин**, — и тем умаляет роль тех районных организаций, которые должны выполнять эту работу. Превратившись во всеразного заведующего хозяйством, тов. Никитин не находит времени для руководства инструкторскими группами по зонам МТС, отделами райкома, парторганизациями.

Такой стиль привел к тому, что много первичных парторганизаций, по существу, стоят в стороне от задач укрепления колхозов.

— Многие коммунисты нашей сельхозартели не являются примером в труде, активно не участвуют в массово-политической работе среди колхозников, — сказал заведующий свинофермой колхоза имени Свердлова тов. **Ермаков.** — Собрания проводятся, но решения их, как правило, не выполняются. Об этом известно в райкоме. Однако никто не желает помочь наладить партийную работу. Секретарь райкома партии по зоне Байкаимовской МТС тов. Осокин редко бывает в колхозе, с рядовыми коммунистами не разговаривает.

Не благополучно в районе обстоит дело с подбором руководящих кадров, особенно председателей колхозов, секретарей первичных парторганизаций. В некоторых сельхозартелях в течение года сменилось по три и более председателей. Райком КПСС недостаточно оказывает помощи новым руководителям, посланным партией на работу в колхозы. Мало внимания уделяется организации учебы руководящих работников.

Одним из серьезных пробелов в деятельности районной парторганизации является то, что для работников села читается мало лекций и докладов, слабо ведется пропаганда достижений науки и опыта передовиков сельского хозяйства. В районе десятки передовиков колхозов и совхозов были участниками Всесоюзной сельскохозяйственной выставки. Между тем глубокого изучения их опыта не проводится.

Выступившие на конференции делегаты резко критиковали деятельность отделов райкома партии.

— Заведующий отделом пропаганды и агитации райкома тов. Овчинников, — говорил секретарь парторганизации Ленинск-Кузнецкого племсовхоза тов. **Евтюшенко,** — не бывает в парторганизациях, не оказывает помощи пропагандистам в налаживании учебы.

Кстати, в политической учебе коммунистов имеются крупные недостатки. Многие кружки, созданные в начале года, рассыпались. Учеба пропагандистов не организована.

Очень плохо в районе обстоит дело с массово-политической работой. Во многих сельхозартелях агитаторы не проводят бесед с колхозниками, не раз'ясняют им решений партии и правительства. Ослабление агитационной работы является результатом того, что отдельные секретари парторганизаций не серьезно подходят к подбору агитаторов. Например, в парторганизации колхоза имени Кирова агитатором был утвержден колхозник Дуйнов, который зарекомендовал себя пьяницей и прогульщиком.

Делегаты подчеркивали, что ослабление партийно-политической работы в районе является результатом того, что райком партии не перестроил свою деятельность в свете требований сентябрьского и январского Пленумов ЦК КПСС. Бюро райкома по-настоящему не спрашивало с инструкторских групп по зонам МТС за состояние дел в колхозах, не направляло работу этих групп. Хуже того, бюро проявило бессилие в вопросе определения местожительства секретарей по зонам Байкаимовской и Чесноковской МТС тт. Осокина и Пивоварова. Более трех раз бюро выносило решение, обязывающее Осокина и Пивоварова переехать в МТС, но они до сих пор живут в городе и бывают в колхозах и МТС наездом.

☆ ☆ ☆

На организационном пленуме секретарями райкома КПСС избраны тт. **Никитин М. Н.** и **Лосев Л. А.**, секретарями райкома по зонам Краснинской МТС тов. **Дорофиевский А. Е.**, Худяшевской МТС — тов. **Дементьев Г. П.**, Байкаимовской МТС — тов. **Осокин В. П.**, Чесноковской МТС — тов. **Пивоваров П. Г.**

Ф. КАЙГОРОДЦЕВ.
(Корр. «Кузбасса»).

Путь к новым успехам

С собрания колхозников

Колхозный клуб переполнен. Труженики артели имени Ворошилова пришли сюда, чтобы обсудить итоги сельскохозяйственного года, вскрыть недостатки и поделиться мыслями о дальнейшем развитии общественного хозяйства.

Председатель колхоза тов. Киселев называет многочисленные цифры, фамилии передовых людей, приводит примеры и показывает пути отдельных достижений колхозного производства.

Урожай зерновых культур составил в среднем 13,5 центнера с гектара. Хлеба собрано на 6794 центнера больше, чем в прошлом году. Колхоз досрочно выполнил свои обязательства. В госзакуп продано 11 тысяч пудов хлеба. Засыпано необходимое количество семян зерновых культур.

В создании прочной кормовой базы для животноводства важную роль сыграла кукуруза. Посеянная на зеленый корм и силос, она дала по 300 центнеров зеленой массы с гектара. Выращен также хороший урожай овощей, картофеля и плодово-ягодных культур. Неуклонный под'ем артельного производства сказался на повышении денежных доходов и материального благосостояния колхозников. В 1955 году в кассу колхоза поступило 1.435 тыс. рублей.

Высокие денежные доходы позволили колхозу широко развернуть строительство, приобрести новые машины, необходимый инвентарь и племенной скот. В этом году построены: мельница, зерносушилка, типовой коровник на 100 мест, телятник, кошара и другие хозяйственные помещения. На центральной усадьбе сдан в эксплуатацию Дом животноводов. Колхоз имеет 7 автомашин, хорошо оборудованные механические и деревообделочные мастерские, пилораму.

В селе Преображенке имеются электростанция, радиоузел, клуб на 350 мест, 3 магазина, детский сад и ясли, две школы и строится третья — десятилетка.

Многие колхозники приобрели специальности мотористов, шоферов, слесарей, электриков, столяров и строителей. Передовые члены артели тт. Парконин, Ярош, Мезина и многие другие являются участниками Всесоюзной сельскохозяйственной выставки.

Однако, как показало собрание, колхоз имени Ворошилова далек еще от решения задач, поставленных Пленумами ЦК КПСС по дальнейшему под'ему всех отраслей сельского хозяйства. Слишком слабо используются богатейшие резервы колхозного производства.

Урожай зерновых выращен не везде одинаковый. Так, первая полеводческая бригада т. Моргушко получила зерна в среднем по 15,7 центнера с гектара, а в остальных пяти бригадах колхоза сбор зерна не превышает 13 центнеров. Собственно, и в первой бригаде не все одинаково. На отдельных участках урожай пшеницы составил 23 центнера с гектара, а на других и 13 центнеров не получили. Это говорит о том, что не все массивы были хорошо обработаны, не было принято мер к тому, чтобы взять от земли все, что она может дать.

В других отраслях производства также не были полностью использованы имеющиеся резервы.

Возьмем животноводческие фермы. План воспроизводства поголовья скота здесь выполнен. А продуктивность его оставляет желать много лучшего. Надой молока составил 995 литров на корову. Одной из причин этого положения является высокий процент яловости коров.

— Просто обидно становится, — говорит колхозник т. Тимошенко. — Животноводы соседних колхозов стремятся применить у себя все новое, передовое. Там и зеленый конвейер, и всякие сочные корма, и рациональное кормление животных. А у нас даже овцы в зиму остались нестриженными, половина коров остается яловыми. Нередко бывали случаи, когда коров по 2—3 дня не доили. И никакого беспокойства насчет этого... Нет, так хозяйничать дальше нельзя.

А вот что сказал колхозный садовод т. Парконин:

— Наш председатель т. Киселев цифр назвал, конечно, много. Но скажу так: цифра — она требует понятия, анализа, сравнения. Вот вы, Алексей Иванович, говорите доход наш — 1435 тысяч рублей. Но ведь он мог бы быть в два раза больше. И вот почему: если бы своевременно убрали и не сгноили картофель, не оставили бы в валках под снег сено, не потеряли бы по 2—3 центнера зерна на гектар при уборке и не допустили бы большого падежа крупного рогатого скота, свиней и овец. Вот и выходит: нам бы свое богатство черпать ведрами, а мы — ложками...

Выступившие в прениях колхозники тт. Моргушко, Никон, Нестеренко, Ефименко, Резник и другие горячо обсуждали итоги хозяйственного года, вскрывали новые резервы колхозного производства, указывали, как быстрее претворить в жизнь перспективный план развития колхоза. Они подвергли всестороннему обсуждению вопросы дальнейшего повышения плодородия почвы, улучшения породности скота и роста его продуктивности, повышения производительности труда и снижения затрат на производство единицы продукции, потребовали от правления колхоза и его председателя широкого применения дополнительной оплаты труда колхозников.

В колхозе имеется Дом животноводов. На столах его аккуратно разложены книги, журналы и газеты. Здесь много бывает колхозников. Они выражают большое желание повышать свои зоотехнические знания. Однако с ними никто не занимается и не организует бесед по обмену опытом передовых доярок и скотниц. Председатель колхоза т. Киселев и секретарь парторганизации т. Данукин стоят в стороне от этого важного и необходимого дела. Нет нужды доказывать, что без повышения зоотехнических знаний людей, без широкого внедрения передовых, прогрессивных методов труда немыслимо поднять общественное животноводство.

Правлению и парторганизации артели, всем колхозникам предстоит еще многое сделать, чтобы выполнить задачи, поставленные партией и правительством перед тружениками сельского хозяйства.

А. ХАНОВ.
(Корр. «Кузбасса»).

с. Преображенка,
Тяжинского района.

Против излишеств в проектировании

КИСЕЛЕВСК. (По телефону). Агитаторы партийной организации стройуправления Черкасов-Камень широко пропагандируют постановление ЦК КПСС и Совета Министров СССР об устранении излишеств в проектировании и строительстве.

С беседами и докладами выступают начальник стройуправления тов. Щеголев, главный инженер тов. Елькин, секретарь партбюро Горлеев, начальники участков тт. Маврицкий, Косяков, Назаров и другие.

Оживленно проходят беседы на строительных участках № 2 и № 3. Рабочие приводят много примеров, свидетельствующих об излишествах в проектировании строительства жилых домов и культурно-бытовых об'ектов.

— У нас много ненужного в проектах, — говорил на беседе с агитатором плотник тов. Синютин. — Наплывные карнизы жилых домов намного повышают стоимость строительства. А они отваливаются ровно через год. И все же эти дорогостоящие украшения кочуют из проекта в проект.

Строители второго участка говорили об излишествах в электроосвещении столовых. В проектах обязательно указываются 8-рожковые люстры. Нужна ли такая роскошь? — спрашивают строители. — По-нашему, нет.

— Мы всей душой одобряем постановление ЦК КПСС и Совета Министров СССР и просим руководителей стройки быстрее решить вопрос о ликвидации всех излишеств, — говорит начальник третьего участка тов. Кравченко.

Шире применять стандартизацию и типовое строительство — вот требование рабочих, инженерно-технических работников, обсуждающих постановление ЦК КПСС и Совета Министров СССР.

От'езд делегации Верховного Совета СССР в Германскую Демократическую Республику

25 ноября из Москвы в Германскую Демократическую Республику, по приглашению Президиума Народной Палаты ГДР, выехала делегация Верховного Совета СССР. Возглавляет делегацию член Комиссии по иностранным делам Совета Союза Верховного Совета СССР Н. С. Патоличев. В составе делегации: депутаты Верховного Совета СССР В. А. Амбарцумян, Г. Е. Буркацкая, А. Т. Венцлова, Г. А. Денисов, М. Д. Ковригина, П. Ф. Морозов, С. Нурутдинов, А. И. Овсянников, Я. П. Остров, С. А. Петрухин, Э. К. Пусэп, З. Т. Сердюк, И. Ф. Синицин, С. А. Скачков, Н. И. Трофименков.

На Внуковском аэродроме делегацию провожали заместитель Председателя Совета Национальностей Верховного Совета СССР П. Т. Комаров, Министры СССР И. А. Бенедиктов и В. П. Зотов, заместитель Секретаря Президиума Верховного Совета СССР А. Ф. Горкин, депутаты Верховного Совета СССР В. Г. Блаженов, А. Н. Килин, П. И. Морозов и О. Ш. Шадаров, заместитель Министра иностранных дел СССР В. С. Семенов, депутаты Верховного Совета РСФСР В. П. Алексеев и С. В. Курашов, заместитель председателя исполкома Моссовета З. В. Миронова, ответственные работники Президиума Верховного Совета СССР и Министерства иностранных дел СССР, представители печати.

Делегацию также провожали Чрезвычайный и Полномочный Посол Германской Демократической Республики в СССР И. Кенциг и сотрудники Посольства.

(ТАСС).

Прибытие в Берлин делегации Верховного Совета СССР

БЕРЛИН, 25 ноября. (ТАСС). Сегодня в Берлин по приглашению Народной палаты Германской Демократической Республики прибыла делегация Верховного Совета СССР, возглавляемая членом Комиссии по иностранным делам Совета Союза, первым секретарем ЦК Коммунистической партии Белоруссии Н. С. Патоличевым.

На берлинском аэродроме Шенефельд, украшенном Государственными флагами СССР и Германской Демократической Республики, делегацию Верховного Совета встречали: председатель Президиума Народной палаты ГДР И. Дикман, заместитель премьер-министра и министр иностранных дел ГДР Л. Больц, обер-бургомистр Большого Берлина, член Политбюро ЦК Социалистической единой партии Германии Ф. Эберт и другие государственные и общественные деятели ГДР.

Делегацию встречали также Чрезвычайный и Полномочный посол СССР в ГДР Г. М. Пушкин, ответственные сотрудники Советского посольства, члены дипломатического корпуса.

Председатель Президиума Народной палаты Германской Демократической Республики И. Дикман и глава делегации Верховного Совета СССР Н. С. Патоличев обменялись речами.

Новое техническое училище

БЕЛОВО. (Корр. «Кузбасса»). Здесь на базе железнодорожного училища создано техническое училище, которое будет готовить высококвалифицированные кадры помощников машинистов электровозов, электромонтеров тяговых подстанций, механиков сигнализации, централизации и блокировки, механиков связи, слесарей по ремонту электровозов.

В училище уже принято 170 человек. Начались занятия в пяти группах. Среди слушателей много бывших воинов, демобилизованных из рядов Советской Армии, выпускников средних школ рабочей молодежи. Уволенные в запас офицеры Советской Армии Ф. Ярунилин, И. Одинцев и А. Осипов, демобилизованные рядовые бойцы Василий Жорнов и Борис Веневитин настойчиво изучают специальность помощника машиниста электровоза. Прилежно учатся в группах электромонтеров тяговых подстанций, механиков службы сигнализации, централизации и автоблокировки на железнодорожном транспорте выпускницы средних школ рабочей молодежи В. Беляева, М. Леонова, В. Харыбина, Н. Цвиль.

ИНИЦИАТИВА И ОПЫТ ПЕРЕДОВИКОВ

Как мы добились высокой производительности экскаватора

Рассказ машиниста экскаватора Грамотеинского разреза треста «Ленинуголь» Д. П. ДЫМОВА

Коллектив нашего разреза готовится достойно встретить XX с'езд КПСС. В оставшееся до начала работы с'езда время решено добыть 10 тысяч тонн угля сверх плана. Выполнение этого обязательства зависит, прежде всего, от четкой и слаженной работы всех звеньев производства. Важная роль в этом принадлежит механизаторам вскрышного участка, которые должны обеспечить своевременную подготовку новых запасов угля к выемке. Нужно сказать, что мы добились уже некоторых успехов. Экипаж шагающего экскаватора, где машинистами тт. Воробьев, Тарапына и Асташкин, довел производительность машины до 93 тысяч кубометров в месяц. В октябре наш экипаж превысил этот результат: было вынуто и уложено на борт забоя 120.600 кубометров грунта, что является самым высоким в Кузбассе показателем для данного класса машин.

Успех завоеван упорным трудом. Мы начали с того, что переконструировали отдельные узлы машины, сделав их более удобными и прочными. Так, на первых порах у нас то и дело выходило из строя прицепное устройство ковша. Присмотревшись, мы пришли к выводу, что нагрузка на цепи рассчитана неправильно. Взамен их мы установили цепи собственного изготовления. Они сделаны из круглого железа диаметром 50 мм. Звенья цепи сварены не в торец, а внахлестку электросваркой, что придало им большую прочность. И если в апреле и мае из-за порывов цепей мы простояли более 60 часов, то за последние три месяца, когда стали работать с цепями собственного изготовления, простой составил всего 8 часов.

Серьезный конструктивный недостаток, на наш взгляд, имело и коромысло под'ема. Оно было очень тяжелым, сварено из нескольких частей и под нагрузкой часто лопалось, из-за чего мы то и дело простаивали. Мы приспособили для этой цели цельную трубу. Она втрое легче заводского коромысла и хорошо выдерживает любую нагрузку.

Сдерживали нас и неполадки на механизме шагания. Дело в том, что заводские эксцентриковые рамы были недостаточно прочными. На каждую из них с обеих сторон мы наварили по две пластины толщиной по 30 мм. После этого аварии прекратились.

Д. П. Дымов.

Ряд недостатков имела и система жидкой смазки. В частности, от картера к масляному насосу шла труба небольшого диаметра, что не позволяло подавать достаточного количества смазки. В связи с этим параллельно первой мы установили другую трубу втрое большего диаметра, благодаря чему удалось добиться равномерной подачи масла.

Работа зимой имеет свои особенности. Учитывая их, мы утеплили кабину, установили отопительные приборы, для подогрева масла смонтировали электропечи. Делается также реконструкция прицепного устройства: к ковшу приспособили тяговое коромысло, не предусмотренное заводским проектом. При этом основная нагрузка перемещается на коромысло, что позволит избежать поломок ковша.

Важное место занимает междусменный ремонт. За полчаса до окончания смены мы останавливаем машину и производим тщательный осмотр всех узлов и механизмов. Обнаруженные дефекты сразу же устраняются. Если они не под силу одной смене, то в ремонте принимает участие и очередная смена.

Вторым не менее важным фактором высокопроизводительного использования машины является организация труда. Я и мои напарники машинисты Александр Черданцев и Петр Дороничев стараемся сократить затраты времени на каждом цикле экскавации. Его мы завершаем в два раза быстрее, чем положено по норме. Добиваемся этого за счет совмещения операций: поворота с подтягиванием, поворота с выбросом и т. д.

Месяц назад мы применили новую систему отработки забоя, родившуюся у нас на разрезе. Суть ее сводится к следующему. Обычно вскрыша угольного пласта производится тупиковым забоем, при этом ширина захвата равна параметрам экскаватора — 36 метрам. Машине приходится часто переходить с одного борта на другой, теряя при этом непроизводительно много времени.

Работая по-новому, мы первоначально прокладываем траншеи произвольной длины. Вверху она имеет ширину 20 метров, внизу — 6—8 метров. Один из бортов срезается под прямым углом, а другой — под углом 45 градусов. Подготовив траншею, машина перебирается на рабочий борт и движется по нему зигзагообразно. Уходя в дальний конец, экскаватор не достает 4—5 метров до ближней стенки забоя. Этот участок он добирает, переходя на передний конец зигзага. Таким образом, радиус действия экскаватора увеличивается до 60 метров. В результате мы исключили холостые перегоны машины, появилась возможность более полно использовать ее. Этим, в основном, и об'ясняется тот факт, что мы довели производительность экскаватора до 120 тысяч кубометров в месяц.

Межзаводская школа по изучению стойкости сводов печей

СТАЛИНСК, 26 ноября. (Корр. «Кузбасса»). Кузнецкий металлургический комбинат одним из первых в Советском Союзе в широких масштабах применил на мартеновских печах хромомагнезитовые своды. Это позволило кузнецким сталеплавильщикам значительно увеличить их стойкость. В этом году динасовые своды были заменены хромомагнезитовыми на последней мартеновской печи.

Достаточно сказать, что рабочая кампания большегрузных печей между большими холодными ремонтами доведена в среднем до 500 плавок и одножелобных — до 700 плавок. Такой высокой стойкости сводов пока не достиг ни один металлургический завод.

Министерство черной металлургии организовало на Кузнецком комбинате межзаводскую школу сталеплавильщиков по изучению передовых приемов проектирования, ремонта и эксплуатации мартеновских печей с хромомагнезитовыми сводами. В ней участвовали сталевары, мастера, старшие мастера, инженеры и научные работники крупнейших металлургических заводов и 9 научно-исследовательских и проектных институтов страны.

По окончании работы школы они поделились своими впечатлениями о труде кузнецких сталеплавильщиков.

— Меня, как старшего мастера, — говорит тов. Фареник с завода имени Петровского, — интересует ремонт подин и уход за ними. Должен признать, что на Кузнецком комбинате и то и другое организовано хорошо. Однако и здесь время, затрачиваемое на ремонт подин, можно еще сократить. Мы наблюдали простои из-за несвоевременной подачи заправочного материала. По опыту некоторых заводов нужно в цехе поставить бункер для старшего мастера с неприкосновенными запасами заправочных материалов. Это позволит ликвидировать простои.

На несколько минут можно сократить время, затрачиваемое на выдувку застоев металла в подине, за счет повышения давления воздуха с трех до пяти—шести атмосфер.

Выдувка застоев на нашем заводе производится газовыми трубками из простой стали, а кузнечане применяют трубки из нержавеющей стали. Эти трубки, правда, в три раза дороже, зато служат они раз в 10—15 дольше.

В обоих мартеновских цехах Кузнецкого комбината имеются графики ухода за отдельными элементами печей. Руководствуясь ими, сталеплавильщики точно знают, когда нужно произвести чистку кессонов, когда чистку клапанов генераторного газа и т. д. У нас таких графиков нет, зато существуют «банные дни», когда мы чистим все сразу и делаем все плохо. Опыт кузнечан поможет нам и здесь навести порядок.

— Большая разность температур в рабочем пространстве мартеновской печи, — говорит научный сотрудник Уральского научно-исследовательского института топливоиспользования тов. Широков, — пагубно отражается на стойкости хромомагнезитовых сводов. Заслуга кузнецких сталеплавильщиков заключается в том, что они не допускают резких колебаний температуры в период завалки и плавления. На многих же заводах Юга во время завалки печи сильно охлаждаются, а в период плавления и доводки температура бывает очень высокой.

Тов. Широков обратил внимание кузнецких сталеплавильщиков на то, что иногда топливо в печах не сгорает полностью и над дымовыми трубами мартенов часто можно видеть факелы пламени. Участники школы единодушно одобрили обдувку сводов печей после каждой плавки от пыли, потому что это мероприятие удлиняет сроки службы сводов. Но следовало бы применять другой способ удаления пыли. Видимо, пора установить пылеулавливатели, а то сейчас пыль со сводов сдувается на оборудование, а с него она опять попадает на своды, ею дышат сталеплавильщики.

Руководитель школы тов. Максимов заявил, что богатый опыт кузнецких сталеплавильщиков по уходу и эксплуатации мартеновских печей с хромомагнезитовыми сводами будет широко использован на других металлургических заводах страны.

БОЛЬШЕ ВНИМАНИЯ ТЕМ, КТО УЧИТСЯ И РАБОТАЕТ

Коммунистическая партия наметила грандиозные задачи по дальнейшему под'ему промышленности, техническому прогрессу, улучшению производства. Они будут тем успешнее решены, чем выше станет общеобразовательная и специальная подготовка трудящихся. Все это исключительно поднимает роль школ рабочей молодежи, являющихся важнейшим звеном в системе повышения культурного уровня рабочих.

Кемеровская школа № 2 за последние годы добилась некоторых успехов. Многие выпускники, получив аттестаты зрелости без отрыва от производства, теперь трудятся на ответственных участках предприятий Кировского района. Главным механиком стал выпускник А. Г. Шмаков, на должности инженеров назначены выпускницы Барсукова и Строканева. Они продолжают повышать свою квалификацию на заочном отделении энергетического института. И такие примеры не единичны.

Тем, кто недооценивает роль школы рабочей молодежи, кто стоит в стороне от пропаганды идей рабочего образования, кто не идет навстречу повышающим свой культурный уровень без отрыва от производства, хочется сказать словами известного новатора Московского станкостроительного завода имени Орджоникидзе Николая Чикирева: «В наше время, время невиданного развития техники, образцы в труде могут показывать лишь люди грамотные».

1.

В течение лета коллектив школы рабочей молодежи № 2 немало сделал для того, чтобы как можно больше юношей и девушек от станка сели за парты. На заводах проводились беседы, доклады, консультации, широко использовались для этих целей страницы многотиражных газет. Парткомы и завкомы предприятий оказали значительную помощь в организованном наборе учащихся.

Так почему же сейчас многие из них плохо посещают уроки, а некоторые совсем оставляют учебу?

Классные руководители и дирекция в каждом отдельном случае интересуются, что помешало ученику прийти на занятия. В школе введены обязательные дневники. Они просматриваются один раз в месяц начальником производства и руководителем учреждения. Но, к сожалению, некоторые руководители заводов и организаций не только не интересуются успеваемостью и посещаемостью тех, кто учится без отрыва от производства, но и не создают им элементарных условий для учебы.

Вот, например, как поступает директор РУ № 4 тов. Вольских. В свое время он написал направления нескольким воспитанникам в школу рабочей молодежи с просьбой зачислить их в соответствующие классы. Однако не прошло и двух недель, как он начал препятствовать учебе группы воспитанников. Никакие устные и письменные просьбы и убеждения не помогли. Когда учащиеся обратились к Вольских с просьбой послать их работать на близлежащие об'екты с тем, чтобы они могли посещать вечернюю школу, Вольских направил одних на левый берег, других на шахту «Северная».

Второй год администрация школы просит начальника пожарной команды тов. Никулина создать нормальные условия для учебы бойцу Чурину. Никулин спокойно заявляет: «Ничего сделать не могу». Такой же позиции придерживается помощник начальника третьего отделения милиции Дроздецкий.

Не понятно отношение к школе рабочей молодежи секретаря Кировского райкома комсомола тов. Кудашкина. За два года он ни разу не побывал в школе, не побеседовал с молодежью, не поинтересовался ее запросами. А кто же, как не комсомольский руководитель, должен ближе всех стоять к молодым рабочим?

Пора Кировскому райкому комсомола и, кстати сказать, заводским комитетам комсомола перейти к живой повседневной заботе о молодежи, обучающейся без отрыва от производства. Почему секретари заводских комитетов комсомола не бывают в школе, не принимают мер к тем, кто оставил учебу без уважительных причин? Ведь З. Волковская, Л. Стародубцева, В. Печерин, В. Чекушкина, Т. Сторублева, Н. Курапов, П. Раскидько и многие другие бросили заниматься только из-за своей нерадивости, они спасовали перед первыми трудностями. Нет оснований винить только этих товарищей. А комсомольцы, профорганизация, которые не пришли во-время на помощь? Нужно чутко и внимательно относиться к молодежи, которая села за парты и взяла учебник, не бросая работы на производстве. Совместной заботой нужно пробуждать желание учиться, мобилизовать силы и волю на преодоление трудностей в учении.

2.

Анализируя итоги работы за истекший учебный год и намечая конкретные мероприятия на новый учебный год, коллектив преподавателей школы рабочей молодежи № 2 был взволнован рядом вопросов, решить которые своими силами не представлялось возможным. Почему до сих пор нет специальных учебных программ, планов и учебников для школ рабочей молодежи и будут ли они? Почему не обобщается и не распространяется опыт работы лучших коллективов и педагогов вечерних школ? Почему в гороно нет инспектора по школам рабочей молодежи или методиста? Что мешает отделу народного образования организовать работу предметных секций учителей школ рабочей молодежи?

А как много возникает специфических вопросов в процессе обучения! Однако ни методкабинет, ни институт усовершенствования учителей этим не занимаются. Как работать по программам массовых школ в условиях сокращенного учебного времени? Или взять особенности политехнического обучения в школе рабочей молодежи, вопросы методики обучения рабочей молодежи и многое другое. Несомненно, что все эти проблемы творчески обсуждаются в педагогических коллективах. Хотелось бы знать мнение товарищей, пусть они выступят по радио, расскажут о своем опыте на страницах областных газет.

И, наконец, несколько слов еще об одном. Школа рабочей молодежи № 2 существует более десятка лет. За это время она дала стране более восьмисот человек со средним образованием. Однако до сегодняшнего дня у нее нет здания. Как только кончается очередной учебный год, начинается тревога: где же мы будем располагаться и работать в следующем учебном году? Особенно много волнений было нынче. Когда два этажа здания, занимаемого школой, были отремонтированы, появилось множество комиссий и представителей. Последнее посещение было в начале сентября. Спокойным и тактичным тоном председатель Кемеровского горисполкома сказал, что придется школу переселять отсюда. Но на вопрос — куда, ответа не последовало. Сколько волнений это сообщение принесло коллективу, начавшему занятия. Но удивительно, почему это волнение не передается руководителям предприятий?

Дело общественности — окружить вниманием школы рабочей молодежи.

Н. ХАМЛОВА,
директор школы рабочей молодежи № 2
г. Кемерова.

Кино

„Неоконченная повесть“

Взволнованным выходишь из кинотеатра. Как жаль расставаться с простыми, умными и сердечными людьми, которых видел на экране. Образы врача Елизаветы Максимовны, дела Спирина, секретаря райкома партии Федора Ивановича, инженера-кораблестроителя Юрия Сергеевича Ершова уносишь с собой в сердце. Выходишь на вечернюю улицу, вливаешься в поток людей, всматриваешься в лица прохожих и хочется встретить еще раз Елизавету Максимовну, поклониться ей в пояс. Какой это замечательный человек, сколько в ней чистой, душевной теплоты, как она глубоко и скромно любит людей, с какой человеческой сдержанностью переносит свои горести и радости! Сценарист И. Исаев, режиссер фильма Ф. Эмлер и артистка Э. Быстрицкая создали образ Елизаветы Максимовны из живых клеток живой жизни. Удивительно запоминаешь и веришь каждому шагу, поступку, каждой улыбке этой женщины, то солнечной, то с горчинкой. И особенно проникаешься к ней чувством глубокого уважения, когда она совершает, кажется, самый обыденный поступок в жизни врача.

Поздно вечером Елизавета Максимовна возвращается с концерта. Радостная? Нет. Ей сейчас предстоит вести неприятный разговор с доктором Атаниным, отказать ему в своей любви. Она взволнована. И в эту минуту ее зовут к больной девочке. Напрасно ее уговаривает Атанин. Елизавета Максимовна оставляет его в своей комнате — подождать, а сама торопливо идет на вызов.

И вот Елизавета Максимовна у постели больной. Девочка в тяжелом состоянии. Ей нужна безотлагательная помощь. А посмотрите вы на деда Спирина! Спирин потрясен болезнью единственной внучки. С какой мольбой и надеждой смотрит он на Елизавету Максимовну, во взгляде столько человеческого горя — словами и не скажешь. Как тяжело смотреть Елизавете Максимовне с ее чутким, отзывчивым сердцем на этого растерявшегося старика. Но она его не утешает, а говорит твердо: «Да не хныкай ты, под руку, уйди». И выпроваживает его за дверь. И мы искренне верим, что в эту минуту она не могла поступить по-другому. Она себя всю отдает борьбе со смертью. И опять мы глубоко верим, что Елизавета Максимовна именно только так и могла сделать.

Ночь прошла в самоотверженной борьбе. Девочка спасена. Разве дед Спирин может забыть Елизавету Максимовну? Нет. Он хочет поблагодарить ее так, как он это понимает, от всей души. Он зовет врача на ужин. Ну, разве может Елизавета Максимовна теперь отказать ему в радости? Она идет. Она понимает, что этим доставит людям счастье. Ведь ради этого она только и живет.

Дед Спирин от всего сердца угощает Елизавету Максимовну... И она не отказывается даже выпить с ним водки. Она понимает деда Спирина. Какая это чудная сцена, сколько в ней ярких человеческих чувств!

Но в этих эпизодах раскрывается лишь одна сторона характера Елизаветы Максимовны. Вторая — показана не менее убедительно в ее любви к Юрию Сергеевичу (артист Бондарчук), пригвожденному к постели тяжелым недугом. Она не смотрит на больного строгими глазами врача, а глядит на него, как человек на человека. Будь в ней капелька педантизма, она бы не увидела всей красоты Юрия Сергеевича, не поверила бы, что тот способен победить смерть, и не полюбила бы. И опять веришь, что Ершов только и мог полюбить такую женщину и она, только она одна могла отозваться на его искреннее чувство.

Яркими штрихами создан в картине образ секретаря районного комитета партии. Федор Иванович выполняет свои обязанности просто и скромно, как собственно это и делают многие партийные руководители, с которыми мы часто сталкиваемся в жизни. Его главная забота — окружающие его люди. Он пытливо и вдумчиво разбирается в их поступках и чувствах, разбирается в их диалектике душ и чуть-чуть каждого подправляет. И когда он это делает по «роду службы», то ощущаешь, что Федор Иванович для людей искренний и преданный друг, товарищ. Послушайте, как он корит Ершова за нетактичность с инженерами, говорит о его любви к Елизавете Максимовне. Ни одной громкой фразы, ни тени начетничества, слова полны душевной теплоты и непреклонной убежденности.

Один только образ—доктора Атанина вызывает недоумение. Слишком уж этот эгоист прямолинеен, слишком упрощен. Мы бы о нем и упоминать не стали — списали бы молча на неудачу сценариста и постановщика, артист Самойлов здесь ни при чем. Но досада берет за то, что такой Атанин в известной мере портит, снижает образ Елизаветы Максимовны. Не верится, чтобы такая умная женщина, давно знающая его, бывала с ним. Она бы давно нашла повод избавиться от этой «зубной боли» — назойливости Атанина.

Хочется заметить, что, изображая Атанина, и сценарист Исаев и постановщик Ф. Эмлер отдали дань шаблону. Они не сумели выкарабкаться из плена, в котором сидят многие кинодраматурги и режиссеры: недоверие к зрителю. «Если мы усложним Атанина, сделаем его тоньше, а вдруг нас зритель не поймет, надо разжевать». Взяв на себя такую роль, кинодраматург и постановщик лишили Елизавету Максимовну некоторых черт, невольно обеднили ее. Насолили они ей и в том, что заставили ее бегать по роскошным лестницам, смотреть только на красивые пейзажи, ходить по красивым улицам. А ходи Елизавета Максимовна по одному из наших шахтерских поселков, где еще не все благоустроено, да приноси свою ласку, свою любовь к жизни и в одноэтажные домики, то она была бы нам еще понятнее и любимее.

Фильм назван «Неоконченная повесть». Хотелось бы понимать это название так: работники киноискусства, начинающие пристально вглядываться во внутренний мир советского человека, раскрывать его красоту в обыденной жизни, будут дальше идти по этому пути, к новым творческим достижениям.

И. БАЛИБАЛОВ.

ИДЕТ УГОЛЬ КУЗБАССА

Длительное время коллектив Беловского отделения не справлялся с планом погрузки угля. Даже загруженные маршруты подчас сутками простаивали на станции в ожидании отправления. На одном из собраний диспетчерского коллектива начальник отдела эксплуатации тов. Белов сказал:

— Нам нужно организовать комплексное соревнование за скоростное продвижение угольных маршрутов, в котором бы участвовали железнодорожники всех профессий и горняки. Это позволит ускорить оборот вагонов и доставку грузов, повысит ответственность диспетчеров. Нужно, чтобы диспетчер, дежурный по отделению был хозяином на участке, знал, где и сколько грузится угля, в какой срок будет загружен маршрут.

Диспетчеры горячо поддержали это предложение. С первого же дня в коллективе началась борьба за организацию скоростных маршрутов.

...Поезд отправился со ст. Артышта-П. Поездной диспетчер по селектору предупредил работников станции Калзагай:

— К вам идет порожняковый маршрут. Договоритесь с угольщиками, организуйте скоростную погрузку.

— Хорошо, не подведем, — ответил дежурный по станции Некрасов.

Началась напряженная борьба за минуты. На ходу встретили прибывающий порожняк грузчики и вагонники. Одновременно начались очистка и осмотр вагонов. Составитель Чичиндаев, машинист Бузмаков сэкономили несколько минут на формировании маршрута... На 11 часов раньше срока ушел угольный состав со станции. На диспетчерском графике появился красный флажок — знак того, что угольный маршрут загружен по-скоростному.

Калзагайцы первыми подхватили соревнование за скоростное продвижение поездов. Это — передовой коллектив на отделении. За достигнутые успехи ему в октябре присуждено переходящее Красное знамя политотдела, райпрофсожа и Беловского отделения дороги. Но успех пришел не сразу.

С шахты, как правило, выдадут группу вагонов, и они потом сутками простаивают на станции, ожидая, пока подойдут еще вагоны того же назначения, чтобы образовать кольцовку. Сокращением простоя подвижного состава и увеличением погрузки угля серьезно заинтересовались коммунисты.

— Простой можно сократить,—предложил как-то составитель Чичиндаев. — Главное — договориться с угольщиками.

Секретарь партбюро тов. Щитов прислушался к совету. Решили поговорить с рядовыми коммунистами, непосредственно участвующими в погрузке угля, потом вынесли этот вопрос на обсуждение партийного собрания. До него группа коммунистов тщательно изучала причины отставания станции на отдельных участках.

На собрание пришли с конкретными предложениями. Коммунисты резко критиковали руководителей станции.

Чтобы привлечь к этому вопросу внимание всего коллектива, решили обсудить его и на профсоюзном собрании. И люди подсказали пути к устранению недостатков.

В первую очередь решили пересмотреть порядок планирования хода погрузки. Был внедрен метод перспективного планирования до наступления следующих суток. В планировании принимают участие и угольщики. Они подсчитывают возможности погрузки угля в следующие сутки, а станционники — возможности обеспечения порожняком. План с учетом внутренних резервов сообщается в отделение дороги. Дежурный по отделению заранее знает, сколько угля запланировано погрузить в эти сутки, и своевременно обеспечивает станцию необходимым количеством порожняка.

Кроме того, разработали конкретные предложения, направленные на увеличение погрузки и сокращение простоя вагонов, и пошли с ними к угольщикам. Предложения эти заключались в том, чтобы, не изменяя календарного плана погрузки, изменить план выдачи загруженных вагонов с учетом их об'единения по назначению. Шахтеры охотно согласились с этим.

Но только это не давало резкого улучшения работы станции. Необходимо было коренным образом изменить взаимоотношения между горняками и железнодорожниками и основным принципом в работе коллективов сделать творческое содружество.

На станции есть руководители смен, которые умеют работать в тесном содружестве с горняками. Образец показывает комсомольско-молодежная смена, руководимая молодым коммунистом Николаем Яканиным. За высокие показатели ей уже 5-й месяц присуждается переходящий вымпел «Лучшей комсомольско-молодежной смене» Беловского политотдела и райпрофсожа. В прошлом месяце ей присужден переходящий вымпел станции.

Что же приносит смене неизменный успех? Правильная организация труда, умелое руководство коллективом. Перед вступлением на дежурство Николай Яканин доводит план работы до сведения каждого человека, почти ежедневно заключается социалистический договор на дежурство.

На станции только что распространился слух об успехе смены Некрасова. Расспросив у Павла Родионовича, как тот добился такого результата, Николай Яканин рассказал об этом своему коллективу.

— А почему бы нам не попробовать, — предложил составитель т. Полуянов.

— Можно, конечно, — согласился Николай, — об'явим первый маршрут скоростным.

— Мы постараемся ускорить обработку состава, оформление перевозочных документов, — обещали передовики.

На этом и согласились. Поезд ушел на 14 часов раньше, чем предусмотрено графиком. Сдержали слово шахтеры, выполнили свое обязательство и железнодорожники.

Каждое начинание не остается здесь незамеченным. Опыт передовиков находит широкое распространение. Коммунисты, агитаторы и командиры смен широко пропагандируют передовые методы труда. На планерках обсуждается каждое новшество.

Замечательных успехов добиваются весовщики станции. Они настойчиво применяют приемы уплотненной погрузки угля. Только за 10 месяцев за счет уплотнения отгружено дополнительно 89 тысяч тонн угля, что позволило высвободить около 22 тысяч вагонов. Мастерами уплотненной погрузки зарекомендовали себя Петр Тутайкин, Алексей Меркульев, Кузнецов.

7 ноября коллектив Беловского отделения рапортовал о досрочном выполнении пятилетнего плана погрузки угля в тоннаже. Пятилетний план общей погрузки отделением выполнен еще раньше. За пятилетие на отделении грузооборот возрос на 46 проц., увеличен вес поезда, производительность труда составила 119 проц. к плану, оборот вагонов улучшен.

На отделении досрочно выполнили свои пятилетние планы коллективы Промышленновского, Беловского, Усятского локомотивных депо, Беловского вагонного участка, Беловского склада топлива и другие.

А. ЮХИМЧУК.

Александр ВОЛОШИН.

СЕМЬЯ

Главы из романа «Заветное»

— Ох, горе мне с тобой! — полушутя, полусерьезно воскликнула Тоня. — Я вот парторгу района пожалуюсь на тебя — получишь нахлобучку!

Сморщив свой задорно вздернутый носик, она наклонилась совсем близко к Черепанову и полушепотом спросила:

— Ну как?

— Ты о вчерашнем?

— Да.

— Привез, Тоня... Сукиным сыном теща обозвала, а я привез!

— Ну?

— Не знаю... Дома она, а у меня, Тоня, кипит все, кипит, места себе не нахожу. На смену скоро, а меня страх берет — это же целых восемь часов!.. Ну что я в жизни без Шуры? Кто я без нее?!

— Человек ты, Миша, — вот кто! — резко отозвалась Липилина. — Человек, а растележился... Смотреть обидно!

Но тут же она подобрела, улыбнулась ласково, по-женски, положила горячую ладонь на его скрещенные на столе руки и сказала:

— Только ты сам не изменяйся! Счастье не легко дается, если даже беззаветно любят друг друга... Ой, как не легко! А ты, по-моему, к Шуре до сих пор относился, как... к удивительным цветам в саду.

— Ой, нет! — Бросив давно курить, Черепанов сейчас беспокойно похлопал себя по карманам, разыскивая папиросы.—Мне, чтобы она жила одними мыслями со мной, чтобы она, как лампочка в забое, освещала дорогу...

— А что ты для этого сделал? — На переносице Тони, меж прямыми, вразлет, бровями залегла глубокая складочка. — Сами собой светятся только гнилушки и то ночью... Ты очень боролся, чтобы Шура светила?

— Я просто люблю, Тоня...

— Угу...—сказала Тоня, совсем как Степан Данилов... — А для любви этого «просто» никогда не хватает, никогда! Вот Степа...—она умолкла на полуслове, раз—другой взмахнула ресницами и круто отвернулась, так что стал виден только краешек порозовевшего уха.

Перед самой сменой раскомандировка оказалась забитой людьми до отказа. Калориферы работали во всю, и потому двери раскрыли настежь, благо на дворе первый робкий снежок-кисея на глазах таял.

На дощатое возвышение — почетную горняцкую трибуну поднялся Антон Сергеевич Бабак — председатель шахткома.

Сегодня против обыкновения он начал свое слово не от Адама, а прямо взял быка за рога: пятилетка пятая началась? Точно! Планы этой пятилетки государством уже реализуются? Точно! А как у нас на шахте, с каким вооружением мы тронулись в этот почетный и нелегкий путь? Плоховато вооружились? Точно!

— Одним словом... — заключил Антон Сергеевич без особых переходов, — слово предоставляется передовому вруб... — он запнулся, сердито дунул в свои реденькие усы и сердитым тоном закончил: — Слово предоставляется... как его... Герою Социалистического Труда, помощнику комбайнера Михаилу Черепанову!..

Отыскав взглядом двух — трех близко знакомых шахтеров помоложе, Черепанов кивнул им поочередно и спросил сначала у старшего по своему комбайновому забою Алешкова:

— Как, по-твоему, идут дела у нас на машине? А по-твоему, Сергей Никитич? — повернулся он к пожилому Хмельченко, своему бывшему учителю и, не ожидая ответа, тут же кивнул Юрию Саеногу:

— А в вашем проходческом?

Саеног почесал попеременно свои белесые брови и недоуменно вжал голову в плечи.

— Как дела... Обыкновенные. За месяц дали сорок шесть метров ухода — сто пять процентов с хвостиком... Чего особенно жаловаться?

— И далеко думаете скакать на этих сорока шести метрах? — простодушно осведомился Черепанов.

— Ну, понес... — сказал кто-то с неудовольствием. — Скоро на смену, а он устраивает вечер вопросов и ответов...

— Правильно! — подхватил Черепанов. — Только не вечер, а всего каких-нибудь полчаса. Если трудно — я могу сократиться, но вопросы у меня еще есть...

— Давай, давай твои вопросы!.. — подзадорил из первого ряда Георгий Хлебников и легонько подтолкнул локтем Соню Рожкову, дескать, послушаем, что скажет наша знаменитость. Соня не отозвалась на такое приглашение, а «знаменитость» вдруг обратился прямо к самому Хлебникову:

— Вот ты и скажи, товарищ Хлебников, доволен ты работой, жизнью, порядками в забое?

— Это я?—переспросил Хлебников, изобразив величайшее смущение на вытянутом книзу лице, но и тут не утерпел, одним глазом глянул на Соню: «Вот кто есть твой земляк, кто тебя любит, с ним принародно не зазорно разговаривать!» — А чего же мне быть недовольным жизнью, товарищ Черепанов? — проговорил он с достоинством. — Очень даже доволен... И работой тоже, заработок подходящий, домик присматриваю... Словом — все условия. В прошлом месяце бригада выполнила план, как сказал здесь член моей бригады, на сто пять с хвостиком!

— Работнули хорошо... — прогудел басом начальник ОКР Мудрецов. — Чего зря говорить...

Глаза Черепанова заблестели, когда он снова спросил:

— Сорок шесть метров штрека с угольной присечкой на сорок процентов — это хорошо?

— Можно и пятьдесят, если поднатужиться! — задорно отозвался Хлебников. — Я принародно беру такое обязательство!

— Обязательство поднатужиться? — удивился Черепанов. — А кому это нужно: шахте? Государству? Едва ли... В этом месяце ты с бригадой поднатужился, а на следующий опять выработал только с хвостиком... Как же работу планировать при таких порядках? Что же, государство будет стоять около тебя с пригоршнями и ждать, когда ты ему полной мерой уголька отсыплешь?

— А что ты, товарищ Черепанов, пристал ко мне с вопросами? — разобиделся Хлебников. — Не понятно даже...

— Не думайте, товарищи, что я сегодня вышел сюда, чтобы учить вас, что я самый умный и так и далее... — заговорил Черепанов, не ответив Хлебникову. — Дело это коллективное. Думали мы на партгруппе, думали сообща на комитете комсомола, советовались с командирами шахты и на ваше усмотрение так решили: учиться нам нужно всем поголовно! И переучиваться!

— Не в институте, случайно?—это Хлебников раззадорился. — Может, и профессора успели нанять? Тогда — я первый!..

— От заду! — с'язвил Санька Лукин.

— Так-таки всем и учиться? — с сомнением полюбопытствовал пожилой проходчик из бригады Сибирцева. — Слышали мы уже эти песни... А если который ученый?

Черепанов не успел ответить, как последовал следующий вопрос:

— А что за нужда приспела? Работали не хуже других, и вот на тебе—бери тетрадку и карандаш! Это окончательное решение от начальства или еще мнение можно высказать?

Черепанов развел руками:

— Какое бы решение руководство не приняло — мнение никогда не поздно высказать, для этого мы сегодня и собрались. Я хотел бы, если смогу, ответить на вопрос: что за нужда приспела? Вот какая срочная нужда, товарищи: машины мы ждали, чтобы легче работалось? Ждали. Дождались? Дождались. Но, ведь, машины-то нас захватили врасплох!

— Это ты про комбайн! — догадался горный мастер Шаманаев. — Тут вам и карты в руки: учитесь!

— Почему только про комбайны? — возразил Черепанов. — Я говорю вообще о машинах, которыми за последние годы шахта перевооружилась.

— Так работаем же!

— Работаем, правильно. Если бы не работали, кто бы нас держал на шахте? Но как работаем? Ведь за последний год производительность труда на шахте снизилась! Понимаете, какой, на первый взгляд, непонятный фокус произошел: машин стало больше, а вырабатывать шахтеры стали меньше! Это как нужно понимать?

— Сказки! Чего-нибудь в плановом отделе накрутили — им недолго: машинки под рукой! Раз—два—и цифра!

— К сожалению, это не сказки! — нахмурился Черепанов. — Я не старушка-бабушка, а вы не дошкольные дети. Если говорю, значит имею правильные документы, и те документы не врут. Повторяю: работать стали хуже, потому что плохо мы разбираемся в машинах, в том, как с ними нужно управляться, как при них организовать работу.

Действительно, это внеочередное собрание шахтерского коллектива продолжалось не больше тридцати минут, зато столько мыслей всколыхнуло оно, столько жарких сомнений и желаний разбудило, что было бы подстать продолжить его на целые сутки. Например, когда в разговор вступил начальник шахты Николай Дубинцев, у него кто-то, из особо дотошных спросил: «Какая будет положена плата за учение?».

— Никакой! — коротко ответил Дубинцев. — В будущем те, кто станет учиться, всерьез осваивать новую технику и организацию рабочего процесса, трудиться будут, конечно же, лучше, значит и зарабатывать будут больше. Это ясно. И мы не собираемся их равнять с теми, кто думает прожить старыми знаниями или без всяких знаний. Это ясно.

— Не все ясно, товарищ начальник!. — обеспокоенно выкрикнул Шаманаев.—Как будет со среднетехническим персоналом?

— Среднетехнический персонал будет занят преподаванием специальных дисциплин в трех десятках групп, которые мы организуем по участкам, по сменам и службам... — Дубинцев скупо усмехнулся. — Если, конечно, этот персонал сможет преподавать... А не сможет... что ж, персоналу придется учиться. Это ясно.

— Вроде нагрузки преподавание?

— Вроде долга! Непременного!

— Ага, значит, должны...

Дубинцев будто вспыхнул, будто его на мгновение осветили изнутри, и от глаз его в огромную тысячеглазую раскомандировку легли тысячи пронизывающих лучей, и голос его сразу стал просторным, емким, когда он сказал:

— Должны. Чтобы дети наши никогда не сидели на военном пайке, чтобы они никогда не знали, что такое взрыв бомбы! Это ясно?

☆ ☆ ☆

Шура открыла на первый же легкий стук, словно стояла у порога и ждала. Правда, открыла она молча, и молча же ушла в горницу, зато стол в кухне был застлан свежей полотняной скатертью, а на столе, под глаженьми, угловато встопорщившимися салфетками Михаила ожидал поздний ужин. А большего с Шуры сегодня и спрашивать нечего, — ей ведь тоже не ахти как легко снова входить в колею, в нормальную жизнь.

Михаил наскоро умылся студеной водицей из-под крана, причесал непокорные волосы перед маленьким зеркальцем, вытащил из пальто бутылку вина, тихонько распечатал, достал две рюмочки на тонких ножках, сел как раз в простенок, чтобы, когда войдет Шура, сразу бы его увидела, раскрыл салфетки и тихонько, радостно ахнул: чего только здесь не было! — и сыр, и ветчина, сметана, свежие шанежки, стряпать которые великая мастерица была Шура, потом еще банка рижских килек и целая дюжина золотистых мандаринов. Вот это развернулась хозяйка! Вот это молодчина!

— Шура, что ж ты спряталась, иди скорее ужинать! — окликнул он весело. — Тут же пир горой предстоит!

— Я ужинала... — раздалось из горницы равнодушное.

— Но как же ужинала, тут ничего не тронуто!

— Я не хочу...

— Шу-ура... — обескураженно протянул Михаил. — Я так устал, так есть хочу... Мы с тобой так долго не вечерничали вдвоем... Шура, посиди со мной, я даже бутылку вина захватил на радостях...

— На каких таких радостях?

— Да вот... на шахте дело на поправку... Ты дома!

— Опять вино?!

Последний вопрос прозвучал гораздо живее, заинтересованнее, по крайней мере, ясно было, что задали его не в полусне, не между прочим.

— Вот чудная какая ты! — усмехнулся Михаил. — Почему же опять? Я, ведь, это как для праздника!

Она вышла, прищурила синие глаза от яркого света лампы, села к столу и скучно, как по обязанности, подперла щеку смуглой ладонью И это уже хорошо!

— За твое здоровье, за мир! А? — Михаил чокнулся о ее рюмку, глянул в ее глаза и выпил. — Расчудесное вино! Попробуй...

Она опустила взгляд на расплавленный янтарь в рюмке, тронула ее круглую подставочку одним пальцем и, не поднимая глаз, спросила:

— Как же это ты до такой жизни докатился?

Не успев проглотить вкусно остро маринованную кильку, Михаил поперхнулся.

— Докатился? До какой жизни?

— А ты не притворяйся мальчиком...— Шура выписала пальцем какой-то замысловатый вензель на скатерти. — Смотрела твою расчетную книжечку... Выходит, за месяц всего пятьсот рубликов? Это что же, после геройства твоего такая надбавка — с четырех да пяти тысяч?

— Уф... — Михаил вытер рукавом лоб. — А я уж думал ни весть о чем... Я же теперь на комбайне, понимаешь? А комбайн — расчудесная машина! Расчудесная...—он подумал, чуть нахмурился. — Правда, доделывать там кое-что нужно, но все равно, такой машины на шахтах еще не было. Громадное, Шура, облегчение!

— От заработка облегчение?

— А, чепуха! Придет время, освоим как следует агрегат — вот тебе и заработки!

Что-то вроде иронической улыбки осветило лицо Шуры, когда она сказала:

— Ты с этим агрегатом, как поп с царствием небесным. Пятьсот рублей! И смешно, и горько... Бился, бился, учился, образование заимел...

— Шура, не заимел, а получил образование. И не бился, а работал.

— Не поправляй меня, я не в школе!— Шура выпрямилась и даже спрятала руки под столом. — Если о таких твоих успехах узнает папка, можно со стыда сгореть!

— Ах, вот что! — благодушно усмехнулся Черепанов. — Не беспокойся, он уже знает.

— Как знает? — лицо Шуры испуганно вытянулось. — Ты думаешь, я насплетничала?

— Этого еще не хватало. Просто сегодня в городской газете об этом напечатали... Ух, там нас с Алешковым и изругали же!

— Так чего же ты веселишься?

Черепанов засмеялся, как умел делать в минуты неподдельного, чуть хитренького веселья, — заразительно, во весь свой белозубый рот, глаза стали совсем узенькими, искрящимися.

— Чего ж мне плакать!..—сквозь смех выговорил он. — Изругали правильно, но столько напутали! Меня назвали навалоотбойщиком — это при комбайне-то, который начисто ликвидирует эту профессию!

Но Александра Елизаровна внимания не обратила на взрыв этого веселья, она как то неподвижно устремила глаза в угол, сжала губы, при этом неприятные злые складки образовались в уголках ее маленького рта.

— Пьянствовать ты тоже на комбайне выучился?

— Пьянствовать? — Михаил с трудом проглотил ставший сразу безвкусным кусок сыра и устало отодвинул тарелки.

— Да, да! — повысила голос Шура. — Думаешь, люди не знают, не говорят? Думаешь, я совсем дура, глухая? И мама и папка — все знают! Пьянствуешь с дружками своими и по ресторанам, и по квартирам, и еще песенница эта Сонюшка — все вы за ней там...

Она говорила, говорила, выстреливая обидные, сумбурные слова, не в силах, очевидно, остановиться, одуматься, прислушаться к себе. А Михаил слушал, и в его памяти вдруг встала другая Шура — ласковая хохотунья, подруга, бросавшаяся к нему навстречу после каждой смены, жарко дышавшая у его плеча, шептавшая с затаенной лаской: «Миша, любимый!..». А потом вдруг перед глазами встало сегодняшнее собрание, как он его видел с трибуны, сотни внимательных лиц, слитный гул голосов, запальчивые выкрики, слова Дубинцева: «Должны! Чтобы наши дети не знали больше, что такое военный паек, что такое взрыв бомбы!» И еще песни молодежи после собрания и мечтательная улыбка на широком, добром лице Митеньки Голдобина, и нетерпеливый вопрос Алеши Алешкова: «Миша, как же мы теперь-то? Все за учебу, а мы так и будем барахтаться?!». После смены, забежав в раскомандировку, он успел поговорить по телефону с управляющим треста Павлом Гордеевичем Роговым.

— Спасибо, Миша, что первыми начинаете шевелить народ на шахте, комсомольское мое спасибо! Обязательно заходи ко мне завтра же, есть у меня, Миша, одна великолепная мечта! Вместе и помечтаем!

— Кто сказал тебе о пьянстве? — равнодушно спросил он, не слушая больше жены.

Шура остановилась на полуслове, сделала, видно, усилие, чтобы собраться с мыслями, потом шепотом, с пересохшими вдруг губами проговорила залпом:

— Люди! Люди!..

— Злые дураки эти люди, Шура! — Черепанов смахнул ребром ладони крошки со стола и встал.

— Злые дураки?! — она тоже вскочила, да так быстро, что стул вылетел из-под нее. — Дураки? Завтра же поедешь вместе со мной и извинишься!

— Перед кем?

— Перед мамой и папкой! Слышишь! Или ты меня только и видел!

— Хорошо, я поеду, — сказал он, направляясь в горницу, но тут же вспомнив о чем-то, поправился: — Нет, завтра я не смогу.

— Послезавтра!

— И послезавтра нет... Как-нибудь на той неделе, Шура.

Весь следующий день он был удивительно спокоен. Спокойствие это не смогли поколебать даже авария на машине в самый разгар смены, и то, что на первое занятие явилось только половина комбайнеров и их помощников из машинных лав.

— Да будут они учиться, — успокоил он растерявшегося Голдобина. — Дай нам срок немного подналадиться, во вкус войти.

Порывался несколько раз поехать в трест к Рогову и послушать, что это за великолепная мечта у командира родилась, но так и не собрался, а потом пора уже было домой. Ставни оказались закрытыми, хотя на дворе стоял ранний морозный вечер, а дверь на замке. Ключ принесла рябоватая, с любопытно бегавшими глазками соседка.

Окончание. Начало см. в №№ за 13 и 20 ноября.

Заявление правительства Германской Демократической Республики

БЕРЛИН, 26 ноября. (ТАСС). Агентство АДН передало следующее заявление правительства Германской Демократической Республики:

Женевское совещание министров иностранных дел СССР, США, Англии и Франции со всей ясностью подтвердило, что обеспечение мира является главной проблемой европейских народов. Для этого необходимы серьезные усилия всех миролюбивых людей.

Правительство Германской Демократической Республики в своем меморандуме Женевскому совещанию от 1 ноября 1955 года изложило требования немецкого народа обеспечения мирного сотрудничества европейских народов путем создания системы коллективной безопасности и ликвидации всех существующих военных группировок. Тем самым одновременно были бы созданы внешние предпосылки для мирного и демократического воссоединения Германии. Боннское правительство, к сожалению, сделало заявление, что оно хочет, чтобы вся Германия была включена в НАТО. Это требование направлено против воссоединения Германии и означает путь к войне.

Женевское совещание показало, что единая Германия возможна лишь как миролюбивое и демократическое государство. Никогда милитаристские силы Западной Германии, ввергавшие в прошлом Германию из одной катастрофы в другую, не смогут распространить свое господство на всю Германию. Миролюбивые демократические силы немецкого народа никогда этого не допустят.

Женевское совещание вновь подтвердило, что германский вопрос не может быть разрешен, пока немцы не возьмут дело воссоединения Германии в свои собственные руки. Западные державы, поддерживаемые правительством Аденауэра, отклонили всякое участие представителей немецкого народа в обсуждении вопросов, касающихся судьбы Германии, и тем самым воспрепятствовали плодотворному обсуждению в Женеве германской проблемы.

Положение в Германии в настоящее время таково, что имеются два самостоятельных государства с различными общественными системами, развивающиеся в различных направлениях. Ясно, что при таких условиях единственно возможным путем к воссоединению Германии в миролюбивое государство может быть путь сближения Германской Демократической Республики и Германской Федеральной Республики и установления сотрудничества между ними. Исходя из реальной оценки создавшегося в Германии положения, правительство Германской Демократической Республики предложило создание Общегерманского Совета, задачей которого должны быть содействие взаимному сближению немцев востока и запада Германии и организация сотрудничества во всех областях внутригерманских отношений. Этот общегерманский орган должен также сыграть важную роль в установлении сотрудничества обоих германских государств с другими странами в деле обеспечения европейской безопасности. Деятельность Общегерманского Совета содействовала бы созданию как внешних, так и внутренних предпосылок для воссоединения Германии. Это предложение нашло поддержку среди широких кругов германского народа как серьезный шаг по пути к единству Германии. Однако западные державы и боннское правительство отклонили это предложение и тем самым выступили против воссоединения Германии.

Три западные державы противопоставили предложению правительства ГДР, отвечающему национальным чаяниям немецкого народа, свои планы ремилитаризации и включение всей Германии в агрессивные группировки западных держав. Те же самые цели преследуют их предложения о проведении общегерманских выборов в будущем году.

Ясно, что при настоящих условиях, когда еще не созданы для этого необходимые предпосылки и Западная Германия пошла по пути ремилитаризации, осуществление этого предложения привело бы к превращению всей Германии в империалистическое милитаристское государство и усилило бы опасность развязывания новой мировой войны в Европе.

Немецкий народ никогда не пойдет на это.

После Женевского совещания во всем мире усиливается требование продолжать усилия в направлении разрядки международной напряженности и обеспечения мира. В противоположность этому боннское правительство заявляет, что оно ускорит теперь ремилитаризацию Западной Германии. На утверждение бундестага уже представлены военные законы. Это означает, что Западная Германия в ускоренном темпе превращается в военную базу НАТО и, тем самым, в постоянный очаг беспокойства и конфликтов в Западной Европе, в то время как Германия останется надолго расколотой.

В интересах обеспечения мира также и в Западной Германии должна быть действенной политика разряжения, которая покончит с «холодной войной» и помешает ремилитаризации Западной Германии. Западная Германия должна освободиться от американской опеки и перейти к немецкой политике в интересах немецкого народа. Если боннское правительство и бундестаг будут продолжать ремилитаризацию Западной Германии, то Западная Германия и Западный Берлин могут рассматриваться лишь как военная база агрессивного НАТО.

Правительство Германской Демократической Республики выступает за разрядку напряженности в Германии и за устранение всех препятствий на пути к единой, демократической и миролюбивой Германии. Оно обращается к правительству Западной Германии с призывом прекратить все мероприятия по ремилитаризации Западной Германии и, тем самым, внести свой вклад в дело создания необходимых предпосылок для мирного урегулирования германского вопроса.

Правительство Германской Демократической Республики готово также совместно с правительством Германской Федеральной Республики предпринять необходимые усилия для создания Общегерманского Совета, что было бы большим шагом к сближению обоих германских государств в интересах восстановления государственного единства Германии.

Заявление секретаря ЦК Марокканской компартии

ПАРИЖ, 25 ноября. (ТАСС). Высланный во Францию секретарь Центрального Комитета Марокканской коммунистической партии Али Ята дал газете «Юманите» интервью, в котором подчеркнул, что принятые против него полицейские меры противоречат обещаниям французского правительства о предоставлении Марокко независимости, и потребовал прекращения политики репрессий против участников национально-освободительного движения в Марокко.

Али Ята указал, что в проведении такой политики заинтересованы лишь наиболее реакционные представители французских колониальных кругов, а также некоторые иностранные державы, которые не желают, чтобы Франция и Марокко вступили в переговоры, и опасаются превращения Марокко в независимое государство, поддерживающее с Францией нормальные отношения на основе равноправия и уважения взаимных интересов.

Коснувшись перспектив развития национально-освободительного движения в Марокко, Али Ята сказал: «Политическая зрелость марокканского народа, сознательность и боевой дух марокканских рабочих и крестьян, солидарность, проявляемая по отношению к ним трудящимися Франции, связь этого движения со всем прогрессивным человечеством позволяют утверждать, что дело, за которое борется марокканский народ, победит».

Отъезд в США группы советских работников сельского хозяйства

25 ноября из Москвы в США выехала группа советских специалистов сельского хозяйства. Группу возглавляет заместитель начальника Управления научно-технического сотрудничества Министерства сельского хозяйства СССР И. Е. Емельянов.

(ТАСС).

Открытие музея Адама Мицкевича в Варшаве

ВАРШАВА, 25 ноября. (ТАСС). В связи со 100-летием со дня смерти Адама Мицкевича сегодня в Варшаве состоялось открытие музея великого поэта.

В нескольких залах одного из восстановленных зданий в Варшаве собраны многочисленные экспонаты, рассказывающие о жизни и творческой деятельности Адама Мицкевича. Материалы музея показывают тесную связь поэта с передовыми людьми России, его дружбу с великим русским поэтом А. С. Пушкиным. В музее экспонированы также издания произведений Адама Мицкевича во многих странах мира.

Строительство в Голландии судов для СССР

ГААГА, 25 ноября. (ТАСС). Вчера в порту Роттердама состоялась церемония поднятия советского флага на рефрижераторном судне «Зеленогорск» водоизмещением в 6,5 тысячи тонн, построенном для Советского Союза голландской судоотроительной фирмой «Ик Смит».

Сегодня «Зеленогорск» уходит в Советский Союз.

Выступление советских футболистов в ГДР

БЕРЛИН, 25 ноября. (ТАСС). Вчера в городе Ауэ состоялось выступление советской футбольной команды «Динамо» (Киев), которая встретилась с командой «Висмут».

Состязание, прошедшее в упорной борьбе, закончилось победой советских футболистов со счетом 4:3.

Закончились соревнования на личное первенство страны по классической борьбе

САРАТОВ, 25 ноября. (ТАСС). Закончились соревнования на личное первенство страны по классической борьбе. В течение четырех дней 235 лучших борцов — представителей многих республик, областей и городов состязались в силе, ловкости, выносливости.

Золотые медали и майки чемпионов завоевали: в наилегчайшем весе — мастер спорта Н. Соловьев (Ленинград, «Трудовые резервы»), в легчайшем весе — заслуженный мастер спорта Б. Гуревич (Москва, «Буревестник»), полулегком весе — чемпион мира 1955 года, заслуженный мастер спорта В. Сташкевич (Ростов-на-Дону, «Динамо»). Среди борцов легкого веса первенство СССР выиграл заслуженный мастер спорта Я. Пункин (Запорожье, «Металлург»). В полусреднем весе звание чемпиона страны сохранил чемпион мира этого года, заслуженный мастер спорта В. Маневв (Сталинск, «Металлург»). Выступавший в средней весовой категории чемпион мира 1955 года, заслуженный мастер спорта Г. Картозия (Тбилиси, «Буревестник») также сохранил звание чемпиона СССР, завоеванное в прошлом году. В полутяжелом весе чемпионом Советского Союза стал мастер спорта А. Ткачев (Астрахань, «Водник»). Среди тяжеловесов победы добился заслуженный мастер спорта И. Коткас (Таллин, «Динамо»).

Соревнования показали возросшее мастерство советских борцов. Хорошо провели встречи многие молодые спортсмены-перворазрядники. Они завоевали в шести весовых категориях из восьми вторые места и серебряные медали. Четверо перворазрядников вышли на третье место и удостоены бронзовых медалей.

Зам. редактора Г. В. ВАНЧУГОВ.

ОБЛДРАМТЕАТР

27 ноября, днем и вечером, — СИЛЬНЫЕ ДУХОМ.

30 ноября — ПЕРВАЯ ВЕСНА.

Начало спектаклей: дневного — в 12 часов, вечерних — в 8 часов.

ТЕАТР МУЗКОМЕДИИ

27 ноября, днем и вечером, — МАДЕМУАЗЕЛЬ НИТУШ.

28 ноября — ГОЛУБОЙ ГУСАР.

ГОСЦИРК

Сегодня три представления артистов цирка **КИТАЙСКОЙ НАРОДНОЙ РЕСПУБЛИКИ**

Начало в 12, 3 часа дня и в 8 часов вечера.

Касса — с 10 часов утра.

КИНОТЕАТР «МОСКВА»

Сегодня — **Следы на снегу** (10, 11-50, 1-50, 3-30, 5-10, 6-50, 8-30, 10-10), **Неоконченная повесть** (10, 2, 4, 6-15, 8-10, 10-10), **Тень и свет** (10, 12, 2, 4, 6-15, 8-10, 10-10).

28 ноября — **Любовь женщины** (10, 12, 2, 4, 6-15, 8-10, 10-10), дети до 16 лет не допускаются, **Следы на снегу** (10, 11-50, 1-50, 3-30, 5-10, 6-50, 8-30, 10-10), **Тайна горного озера** (10, 2), **Тень и свет** (12 4, 6-15, 8-10, 10-10).

Кемеровская филармония

1 декабря в помещении клуба ГРЭС.

2 декабря в Доме культуры (Кировский район).

3 декабря в горном институте —

концерты артистов Московской государственной эстрады при участии

РУЖЕНЫ СИКОРЫ

Предварительная продажа билетов с 25 ноября в кассах клуба ГРЭС и центральном «Гастрономе» с 12 часов дня до 9 часов вечера.

Начало концерта в 9 часов вечера.

28 ноября 1955 г.

в помещении облдрамтеатра состоится вечер

ЕВРЕЙСКОЙ ПЕСНИ И ЮМОРА

артистов Рижской филармонии

Начало в 9 час. вечера.

Билеты продаются в кассе облдрамтеатра.

В ближайшие дни смотрите на экранах кинотеатров, дворцов культуры и клубов Кузбасса новый художественный фильм-спектакль

(по одноименной пьесе Сухово-Кобылина) Ленинградского Государственного театра им Ленсовета.

Режиссер фильма Г. Казанский, оператор В. Чулков, художник фильма И. Иванов, композитор Д. Толстой, звукооператор А. Волохова.

В ролях — артисты: **А. Гюльцен, В. Таскин, П. Панков, Ю. Бубликов, И. Назаров, А. Корвет, Г. К. Короткевич, В. Кузнецов, В. Степанов.**

Производство ордена Ленина киностудии «Ленфильм» 1955 года.

К СВЕДЕНИЮ ПОКУПАТЕЛЕЙ!

Кемеровский горпромторг в магазине № 15 с 29 ноября по 5 декабря 1955 г. проводит выставку-продажу хлопчатобумажных тканей осенне-зимнего сезона.

Выставка тканей проводится для изучения спроса населения на отдельные рисунки и расцветки тканей, вырабатываемые отечественной текстильной промышленностью.

Товарищи покупатели!

Просим посетить выставку-продажу и сделать свои замечания и пожелания.

Магазин открыт с 10 часов утра до 7 часов вечера. Обеденный перерыв с 2 часов до 3 часов дня.

Телефон для справок: 1-85 через Центральную.

Адрес магазина: **Кировский район, ЖКС, остановка автобуса «Заводоуправление».**

АДРЕС РЕДАКЦИИ И ИЗДАТЕЛЬСТВА: г. Кемерово ул. Сталина, № 66. **ТЕЛЕФОНЫ:** редактора 2-24, заместителя редактора 8-05, секретаря 2-53, секретариата 4-85. **отделов редакции:** партийной жизни 8-63, пропаганды 8-63, обзор местной печати 14-21, угольного 1-21, промышленности и транспорта 2-37, сельскохозяйственного 4-57, культурно-бытового 15-36, информации 14-21, отдела писем 11-52, отдела об'явлений 6-83, ночной прием информаций 1-21, бухгалтерии 6-83, технического секретаря 15-67, директора типографии 3-96.

ОП02432. Типография «Кузбасс» облполиграфиздата Тираж 110.000. Заказ № 11870.