Кемеровская
областная библиотека
ГАЗЕТНО-ЖУРНАЛЬНЫЙ
ФОНД

Пролетарии всех стран, соединяйтесь!

КУЗБАСС

ОРГАН КЕМЕРОВСКОГО ОБЛАСТНОГО И ГОРОДСКОГО КОМИТЕТОВ КОММУНИСТИЧЕСКОЙ ПАРТИИ СОВЕТСКОГО СОЮЗА, КЕМЕРОВСКОГО ОБЛАСТНОГО И ГОРОДСКОГО СОВЕТОВ ДЕПУТАТОВ ТРУДЯЩИХСЯ

Год издания 34-й
№ 256 (8552).
СУББОТА,
29
ОКТЯБРЯ 1955 г.

Цена 20 коп.

Трудящиеся Советского Союза! Настойчиво претворяйте в жизнь политику Партии и Правительства, направленную на преимущественное развитие тяжелой промышленности—основы дальнейшего подъёма всего народного хозяйства, повышения материального и культурного благосостояния народа, укрепления могущества и безопасности нашей Родины!

(Из Призывов ЦК КПСС к 38-й годовщине Великой Октябрьской социалистической революции).

БОЛЬШЕ ВНИМАНИЯ ПОДГОТОВИТЕЛЬНЫМ РАБОТАМ НА НОВЫХ ШАХТАХ

КУЗБАСС — вторая угольная кочегарка страны — является одним из крупнейших поставщиков энергетического и металлургического топлива. От того, насколько хорошо работают шахты и разрезы, во многом зависят производственные успехи многих заводов, фабрик, электростанций и железных дорог.

Неуклонно развивающаяся тяжелая индустрия нашей Родины требует постоянного наращивания темпов добычи угля. Шахтерам бассейна в будущем году предстоит увеличить добычу топлива по сравнению с достигнутым уровнем 1955 года на 11 процентов, резко улучшить все технико-экономические показатели. Выполнение этой большой задачи требует повседневной и кропотливой работы над совершенствованием угольного производства, отыскания и приведения в действие неиспользованных внутренних резервов.

Наряду с вводом в строй новых производственных мощностей рост темпов угледобычи должен идти по пути быстрейшего освоения проектных мощностей предприятий, и в первую очередь новых шахт. Между тем большинство из них работает еще ниже уровня, предусмотренного проектами. За 9 месяцев текущего года из 82 шахт и разрезов только 36 освоили свои проектные мощности. Крайне медленно идет решение этого вопроса на предприятиях, вступивших в строй действующих в пятом пятилетии.

Основными причинами, сдерживающими быстрое развитие производства, является низкий уровень инженерной службы, отсутствие надлежащей борьбы за своевременную подготовку очистного фронта.

В конце февраля на шахте «Тайбинская» треста «Кагановичуголь» состоялось открытое партийное собрание, которое детально обсудило имеющиеся резервы и возможности, наметило пути досрочного освоения проектной мощности шахты в нынешнем году. Было отмечено, что, наряду с крупными строительными недоделками, нормальному развитию предприятия мешают плохая организация труда, недостаток очистного фронта, низкий уровень инженерной службы.

Узость фронта на «Тайбинской» — результат крайне низких темпов проходки подготовительных выработок. Поэтому партийное собрание обратило особое внимание на улучшение работы проходческих коллективов с тем, чтобы уже в четвертом квартале текущего года иметь на шахте не менее 42 очистных забоев, в том числе 34 в работе.

После собрания прошло 8 месяцев. Однако положение остается неизменным. Проектная мощность предприятия освоена всего лишь на 53,5 процента. По состоянию на 1 октября здесь имеется лишь 21 очистной забой. В действии же находится всего 18 забоев. С начала года шахта недовыполнила план по прохождению подготовительных выработок на 11400 погонных метров. Подобное отставание руководители предприятия тт. Шарапов и Тараканов об'ясняют отсутствием второго терриконика и задержкой с пуском двухклетьевого породного под'ема. Безусловно, это в какой-то мере сказывается на нормальной работе шахты. Однако основная причина кроется в том, что дело подготовки очистного фронта здесь пущено на самотек, бригады проходчиков не укомплектованы, часто простаивают из-за плохого обеспечения порожняком и материалами, отвлекаются на посторонние работы.

Крайне плохо осваиваются проектные мощности на новых шахтах «Томусинская-1-2», «Зиминка-3-4», «Абашевская-3-4», «Чертинская-1» и «Северный Маганак». Руководители этих предприятий ссылаются на различные «об'ективные» причины: недоделки строителей, особенности пускового периода, трудности освоения. Между тем основным тормозом в решении этих задач является все та же недооценка подготовительных работ. В стремлении во что бы то ни стало выполнить план добычи угля руководители забывают о том, что очистной фронт нужно не только восполнять, но и развивать. Взять, к примеру, шахту «Зиминка-3-4» Прокопьевского рудника. Проектная мощность освоена лишь на одну четверть, шахта из месяца в месяц не выполняет плана добычи угля. А много ли сделано на предприятии для того, чтобы преодолеть отставание? Ничего. Только за 9 месяцев нынешнего года долг по проходке подготовительных выработок составляет 16.400 погонных метров. Можно ли после этого говорить о нормальном развитии производства?

Своевременная и качественная подготовка очистного фронта — залог успешной работы любого угольного предприятия. Где горнопроходческие работы находятся под пристальным вниманием хозяйственных руководителей, партийных и профсоюзных организаций, там государственный план выполняется и перевыполняется, проектные мощности осваиваются досрочно. Взять хотя бы шахту «Полысаевская-6» треста «Беловуголь». Проектная среднесуточная добыча на ней установлена в 300 тонн. Однако уже сейчас шахта ежедневно выдает на-гора в четыре с половиной раза угля больше, чем предусмотрено проектом. Этот успех достигнут благодаря тому, что руководители шахты тт. Носков и Данилушкин первостепенное значение придают развитию очистного фронта. Девятимесячное задание по прохождению подготовительных выработок на шахте выполнено на 141,7 процента.

Анализ работы подготовительных забоев показывает, что низкие темпы проходки обусловлены неукомплектованностью бригад, низкой организацией их труда и плохим использованием машин и механизмов. За последнее время на Ленинском руднике по примеру бригадира проходчиков Г. Валегова все более широкое распространение получает комплексная организация труда в подготовительных забоях. Но, несмотря на ее несравненные преимущества, новая форма организации труда не находит поддержки на новых угольных предприятиях. На шахтах плохо внедряется цикличная организация производства. Ежемесячно переводятся на работу по графикам цикличности не более 34—35 процентов подготовительных забоев, из них выполняют норматив только около 30 процентов. В результате такого отношения из 47 тысяч погонных метров подготовительных выработок, составляющих недовыполнение плана в целом по комбинату за 9 месяцев нынешнего года, почти 38 тысяч метров падает на 7 новых предприятий, не освоивших проектные мощности.

На шахтах Кузбасса все шире развертывается соревнование за достойную встречу XX с'езда КПСС. Коллективы многих угольных предприятий взяли обязательства досрочно освоить проектные мощности.

Для выполнения этих обязательств необходимо в первую очередь ускорить темпы подготовительных работ и тем самым создать на шахтах широкий и устойчивый очистной фронт. Нужно создать на производстве такие условия, чтобы каждая бригада выполняла и перевыполняла свои задания, чтобы каждый рабочий трудился с полной нагрузкой все 480 минут рабочего дня. Необходимо позаботиться об организации комплексных проходческих бригад, обучении молодых горняков, широком внедрении передового опыта шахтеров-новаторов.

Дело чести шахтеров новых угольных предприятий — досрочно освоить проектные мощности и тем самым обеспечить новый мощный под'ем добычи угля в Кузбассе!

Рабочие и работницы, инженеры и техники угольной промышленности! Добивайтесь выполнения производственных планов всеми шахтами, внедряйте передовые методы организации добычи угля, улучшайте использование техники! Быстрее стройте новые шахты и разрезы. осваивайте их проектные мощности! Больше угля народному хозяйству!

К 100-летию со дня рождения И. В. Мичурина

ТОРЖЕСТВЕННОЕ ЗАСЕДАНИЕ В БОЛЬШОМ ТЕАТРЕ СССР

27 октября в Большом театре СССР состоялось торжественное заседание Академии наук СССР, Всесоюзной академии сельскохозяйственных наук имени В. И. Ленина совместно с представителями министерств, научных учреждений, передовиками сельского хозяйства, посвященное столетию со дня рождения выдающегося советского ученого-биолога И. В. Мичурина.

На юбилейном заседании присутствуют вместе с крупнейшими советскими учеными агрономы, зоотехники, новаторы и передовики колхозного и совхозного производства, приехавшие со всех концов Советского Союза — с Урала и Кавказа, из Сибири и Прибалтики, с Украины и из среднеазиатских республик.

В президиуме заседания товарищи Н. А. Булганин, К. Е. Ворошилов, Л. М. Каганович, Г. М. Маленков, М. Г. Первухин, М. З. Сабуров, Д. Т. Шепилов. В президиуме находились также министры, ученые, представители партийных, советских и общественных организаций Москвы и Мичуринска, мичуринцы-опытники, передовые люди колхозов и совхозов.

На празднование столетия со дня рождения И. В. Мичурина в советскую столицу прибыли ученые многих стран мира. На торжественном заседании присутствуют последователи Мичурина из Китая, Франции, Югославии, Швейцарии, Чехословакии, Румынии, Польши, Японии, Пакистана, Болгарии, Германской Демократической Республики, Бельгии, Венгрии, Кореи, Вьетнама и других стран.

Торжественное заседание открыл президент Академии наук СССР академик А. Н. Несмеянов. Он сказал:

Сегодня мы празднуем столетие со дня рождения Ивана Владимировича Мичурина — одного из замечательнейших естествоиспытателей нашей Родины и всего мира.

Академик Несмеянов говорит о том, что за годы, прошедшие после кончины И. В. Мичурина, советские биологи, специалисты сельского хозяйства, творчески развивая мичуринское учение, добились значительных успехов в своей работе.

Столетие со дня рождения И. В. Мичурина, — сказал в заключение академик Несмеянов, — ученые отмечают как знаменательную дату в истории естествознания, как яркую веху на пути научных дерзаний в познании законов жизни, их использовании для преобразования живой природы на благо человечества.

Академик Несмеянов от имени участников торжественного заседания приветствует находящихся в зале иностранных ученых, которые прибыли в Москву на мичуринские торжества.

В почетный президиум торжественного заседания с большим под'емом избирается Президиум ЦК КПСС.

С докладом «Сто лет со дня рождения выдающегося ученого-биолога И. В. Мичурина» выступил академик Т. Д. Лысенко.

(ТАСС).

День родного Кузбасса

Накануне праздника

СТАЛИНСК, 28 октября. **(Корр. «Кузбасса»).** На заводах, на шахтах и в учреждениях города с большим под'емом обсуждаются Призывы ЦК КПСС. Агитаторы проводят беседы о 38-й годовщине Великой Октябрьской социалистической революции. На Кузнецком металлургическом, алюминиевом, машиностроительном и других заводах обновляется наглядная агитация, оборудуются стенды, рассказывающие о достижениях советского народа.

При райкомах партии состоялись инструктивные доклады о 38-й годовщине Великого Октября. В цехах Кузнецкого комбината и строительных управлениях треста «Сталинскпромстрой» с 30 октября по 6 ноября будут проходить торжественные собрания.

6 ноября в городском драматическом театре состоится торжественное заседание.

УКАЗ ПРЕЗИДИУМА ВЕРХОВНОГО СОВЕТА РСФСР

О присвоении почетного звания заслуженного врача РСФСР медицинским работникам Кемеровской области

За выдающиеся заслуги в области народного здравоохранения присвоить почетное звание

заслуженного врача РСФСР

1. **Алексеевой** Ариадне Алексеевне — главному врачу детского туберкулезного санатория № 4 города Кемерово.
2. **Билевич** Марии Александровне — главному врачу больницы № 5 города Сталинска.
3. **Бороздиной** Вере Александровне — главному врачу инфекционной больницы № 8 города Сталинска.
4. **Завалишиной** Зинаиде Ефимовне — врачу больницы № 1 города Сталинска.
5. **Крыловой** Зое Евгеньевне — врачу больницы № 1 города Сталинска.
6. **Макашову** Сергею Ивановичу — главному врачу медико-санитарной части Кузнецкого машиностроительного завода.
7. **Сорокиной** Людмиле Семеновне — заведующей отделением больницы № 1 города Кемерово.

Председатель Президиума Верховного Совета РСФСР М. ТАРАСОВ.
Секретарь Президиума Верховного Совета РСФСР И. ЗИМИН.

Москва, 27 октября 1955 года.

Передовой участок леспромхоза

В социалистическом соревновании за достойную встречу XX с'езда КПСС участок, которым руководит мастер Мороденко, за сентябрь завоевал первое место в Терсинском леспромхозе. Здесь нет ни одного рабочего, не выполняющего задания. Все лесорубы-трелевщики — передовики производства. На заготовке леса братья Иван и Федор Верле дают по 350 и более процентов нормы, Иван Походня — до 400, а шестидесятилетний Яков Шамповов — до 500 процентов.

А. КОСТЯКОВ.

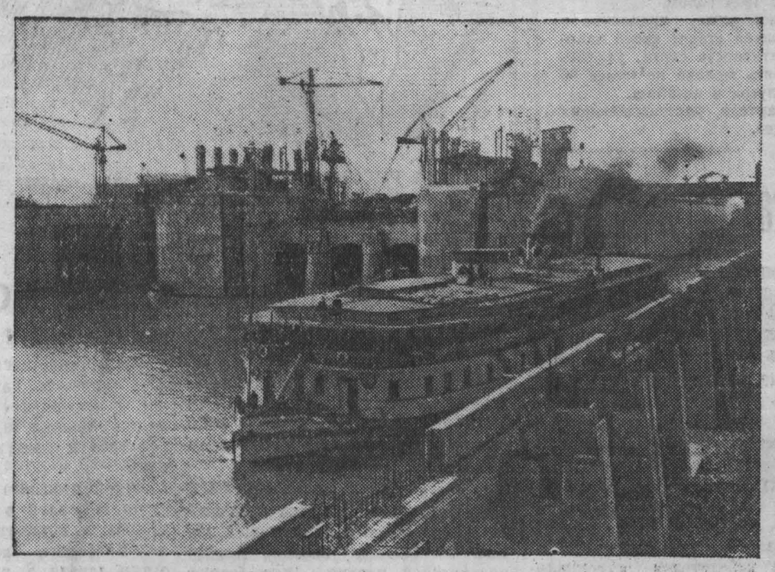

На строительстве Куйбышевской ГЭС. В связи с подготовкой к перекрытию Волги судоходство на реке прекратилось. Волжские суда проходят теперь по судоходным каналам и шлюзам Куйбышевского гидроузла.

НА СНИМКЕ: пассажирский пароход «Феликс Дзержинский» выходит из нижнего судоходного шлюза.

Фотохроника ТАСС.

В ИСПОЛКОМЕ ОБЛАСТНОГО СОВЕТА ДЕПУТАТОВ ТРУДЯЩИХСЯ И ОБЛАСТНОМ КОМИТЕТЕ КПСС

О присуждении переходящих Красных знамен областного Совета депутатов трудящихся и областного комитета КПСС

Рассмотрев итоги социалистического соревнования районов и МТС за 1954—1955 хозяйственный год по повышению продуктивности общественного животноводства в колхозах и выполнению плана сдачи государству продуктов животноводства, исполком областного Совета депутатов трудящихся и областной комитет КПСС присудили переходящее Красное знамя областного Совета депутатов трудящихся и областного комитета КПСС Гурьевскому району (председатель райисполкома т. Козловский, секретарь горкома КПСС т. Тележкин), обеспечившему повышение надоя молока на корову за хозяйственный год по сравнению с прошлым годом на 542 кг, или на 58,9 проц., увеличившему валовой надой молока в 1,5 раза и выполнившему план сдачи молока государству по всем видам поставок на 107,4 проц.

Колхозы Гурьевского района повысили по сравнению с прошлым годом настриг шерсти в среднем на одну овцу на 460 граммов, выполнили годовой план сдачи шерсти государству на 112,7 проц.; улучшили выращивание и откорм свиней, в результате чего годовой план по сдаче свинины государству выполнен на 108,3 проц.

За 1954—1955 хозяйственный год колхозы района увеличили поголовье крупного рогатого скота на 7,8 проц., в том числе коров на 8,4 проц., свиней на 24,5 проц. и овец на 20,7 проц.

Исполком областного Совета депутатов трудящихся и областной комитет КПСС присудили переходящее Красное знамя областного Совета депутатов трудящихся и областного комитета КПСС коллективу Мариинской МТС (директор МТС т. Долганов, главный зоотехник т. Войнов, секретарь горкома по зоне МТС т. Башкирцев), занявшему первое место в соревновании МТС области по повышению молочной продуктивности коров в колхозах зоны МТС за хозяйственный год.

Колхозы, обслуживаемые Мариинской МТС, получили надой молока в среднем на одну корову по 2 тыс. 17 кг, увеличили валовой надой молока на 42,3 проц. и обеспечили на 1 октября с. г. выполнение годового плана сдачи государству молока на 90,4 проц. и мяса на 71,7 проц., увеличив количество сданного государству молока и мяса по сравнению с прошлым годом более чем в 2 раза. План развития общественного животноводства в колхозах, обслуживаемых Мариинской МТС, перевыполнен по всем видам продуктивного скота.

Исполком областного Совета депутатов трудящихся и областной комитет КПСС отметили хорошую работу Кемеровского района (председатель райисполкома т. Королев, секретарь райкома КПСС т. Сергеев), Ленинск-Кузнецкого района (председатель райисполкома т. Юдин, секретарь райкома КПСС т. Никитин), Краснинской МТС (директор МТС т. Тумилович, главный зоотехник т. Щербак, секретарь райкома КПСС по зоне МТС т. Дорофиевский), Промышленновской МТС (директор МТС т. Дмитриев, главный зоотехник т. Бухгольцев, секретарь райкома КПСС по зоне МТС т. Бессонов), Байкаимовской МТС (директор МТС т. Власов, главный зоотехник т. Ильина, секретарь райкома КПСС по зоне МТС т. Осокин), обеспечивших получение лучших показателей по повышению продуктивности и росту поголовья общественного скота в колхозах, а также выполнению плана сдачи государству продуктов животноводства.

Соревнование коксохимиков Кемерова и Нижнего Тагила

На днях на Кемеровский коксохимический завод для проверки выполнения социалистических обязательств за 9 месяцев приехала делегация Нижне-Тагильского коксохимзавода.

Коксохимики Кемерова и Нижнего Тагила впервые вступили в соревнование в 1953 году. Обмен мнениями, интересными и ценными предложениями, посылка делегаций помогли коллективам улучшить работу.

Представители нижнетагильцев — заместитель председателя завкома Каптелов, инженер Славгородский, машинист коксовыталкивателя Хрущев, аппаратчик Родинов и токарь Филиппов — три дня знакомились с работой коксовых, химических цехов и ремонтной службы завода. Они беседовали с рабочими, руководителями цехов и участков, сделали свои критические замечания, рассказали о некоторых новинках.

27 октября нижнетагильцы совместно с активом Кемеровского завода на расширенном заседании завкома подвели итоги соревнования. Первое место было присуждено кемеровцам.

В эти дни коксохимики Кемерова трудятся с особым под'емом. Коллективы бензольных цехов первыми на заводе еще 24 октября выработали последние тонны продукции в счет 10-месячной программы. Коллектив машинно-сульфатного цеха ежесменно увеличивает выработку удобрений для сельского хозяйства и лишь за 28 дней записал на сверхплановый счет около 300 тонн этой продукции. Почти эшелон кокса сверх плана дали металлургам и машиностроителям в октябре коллективы коксовых цехов.

Призывы ЦК КПСС к 38-й годовщине Великой Октябрьской социалистической революции вызвали у коксохимиков новый трудовой под'ем. Завершив 27 октября план 10 месяцев, коллектив завода решил значительно перевыполнить свои обязательства по достойной встрече XX с'езда партии.

Б. ВЛАДИМИРОВ.

Слово механизаторов

БЕЛОВО, 28 октября. **(Корр. «Кузбасса»).** Работники комсомольско-молодежной тракторной бригады Бачатской МТС, которой руководит Василий Манин, с воодушевлением встретили Призывы ЦК КПСС к 38-й годовщине Великой Октябрьской социалистической революции.

— Коммунистическая партия, — сказал тракторист Иван Хаснорагатин, — призывает тружеников сельского хозяйства добиться ежегодного сбора зерна не менее 10 миллиардов пудов. Для нас, советских людей, нет выше долга, чем претворение в жизнь указания родной партии. В нынешнем сезоне за свои смены я выработал более 1200 гектаров мягкой пахоты. В будущем году дам не менее 1400 гектаров.

Механизаторы, знакомясь с Призывами ЦК КПСС, подводят итоги своей работы. За два года бригада в обслуживаемом колхозе «Гигант» вспахала 1100 га целинных и залежных земель. Зерновых с гектара нынче получено по 16,5 центнера амбарного веса. Это на 2,5 центнера больше, чем в прошлом году.

— Мы, — заявил бригадир Василий Манин, — не все делаем для получения высокого урожая. Например, уборку зерновых несколько затянули, поэтому допустили потери. Слабо у нас внедряется мальцевская система земледелия, иногда не соблюдаем правила агротехники возделывания культур. Чтобы выполнить задание Коммунистической партии по производству зерна, каждый член нашей бригады обязан принять активное участие в ремонте тракторов, помочь колхозу «Гигант» успешно осуществить все зимние агротехнические мероприятия.

Впереди — коллектив Тырганского стройуправления

ПРОКОПЬЕВСК, 28 октября. **(Корр. «Кузбасса»).** Третий месяц подряд коллектив Тырганского стройуправления завоевывает первенство среди строителей города. Значительно перевыполнив сентябрьский план строительно-монтажных работ и возведения жилья, здесь довели производительность труда до 122 процентов к плану, снизили стоимость работ.

Еще лучших показателей добиваются строители в октябре. Развернув социалистическое соревнование за достойную встречу 38-й годовщины Великого Октября, они первыми в тресте «Прокопьевскшахтострой» на десять дней раньше срока выполнили план 10 месяцев.

Строители участка, где начальником тов. Пантелеев, завоевавшие в прошлом месяце первую премию и переходящее Красное знамя обкома КПСС, облисполкома и комбината «Кузбассшахтострой», снова идут впереди. Они уже работают в счет 1956 года. Бригада плотников Кочурина, удостоенная звания «Лучшая строительная бригада», выполняет норму выработки на 200—220 процентов.

Повысили производительность труда и строители участка тов. Меряхина. Они надежно удерживают переходящее Красное знамя. Бригадам каменщиков Осипова, бетонщиков Пеняева присуждено звание «Лучшие строительные бригады» города.

Заседательская суетня топит живое дело

По сводкам МТС, средний урожай зерновых в колхозах Тяжинского района превышает 10 центнеров с гектара. Простой арифметический подсчет показывает, что собранного хлеба вполне достаточно, чтобы выполнить план хлебозаготовок, засыпать необходимые фонды, оплатить трудодни колхозников и сдать в госзакуп не менее 60 тысяч пудов зерна.

Однако в районе выполнили план хлебозаготовок лишь колхозы имени Ворошилова, имени Калинина, имени XIX партс'езда и совхоз «Тяжинский». В целом по району план сдачи зерна государству на 25 октября выполнен только на 86,9 процента.

За последние дни хлеб в государственные закрома не поступает. Еще хуже обстоит дело с продажей хлеба государству по закупочным ценам.

— Куда же девался хлеб? — недоумевают руководители МТС.

Этот вопрос волнует и руководителей района.

Одной из причин невыполнения плана хлебозаготовок является гибель большого количества зерна на колхозных токах и в других местах.

Сопоставление данных артелей и Тяжинского пункта «Заготзерно» показывает, что из колхозов вывезено зерна на 27.749 центнеров больше, чем поставлено им в зачет. Куда девалось такое огромное количество хлеба? Оказывается, списано как некондиционное. И получается, что колхозы старались ссыпать в государственные закрома сорное, влажное, зачастую порченое зерно.

В колхозе «Колос Октября», которым руководит т. Нестерюк, на открытых токах погибло от самосогревания не менее 1500 центнеров пшеницы и овса. Массовую порчу зерна допустили руководители колхозов имени Сталина, имени Молотова, «Правда».

В райком партии сигналы об этом поступали, но мер никаких не принято.

Пользуясь бесконтрольностью со стороны районных организаций, отдельные руководители колхозов стали на путь обмана государства. По данным Ступишинской МТС, в колхозе имени Ленина намолочено более 20 тысяч центнеров зерна. Председатель же колхоза т. Рак утверждает, что валовой сбор хлеба составляет 19 тысяч центнеров, и отказывается сдавать зерно государству.

При проверке хлеба оказалось больше, чем показано в документах МТС. Такое же положение с учетом урожая в колхозах имени Буденного, имени Жданова, имени Хрущева и «Ленинский путь».

В зоне Тяжинской МТС лишь два колхоза из семи выполнили план хлебозаготовок. Бывший председатель колхоза имени Сталина, сетуя на плохой урожай, сдерживал сдачу хлеба государству. Когда в этой артели проверили засыпанные фонды зерна, то оказалось, что учетные данные были значительно занижены. Только после этого колхоз начал вывозить зерно на заготпункт.

Отсутствие должного учета хлеба и охраны его повлекло за собой случай хищения общественного достояния. Такие факты вскрыты в колхозах имени Ленина, «Колос Октября», «Правда» и в ряде других.

Важнейшей причиной неудовлетворительного выполнения плана хлебозаготовок является плохое руководство этим делом со стороны райкома партии и райисполкома. Здесь, как правило, подводят итоги хлебозаготовок каждую пятидневку. Делают это на заседании бюро районного комитета КПСС. Приглашаются все руководители колхозов, председатели сельсоветов и освобожденные секретари колхозных парторганизаций. Начинается всеобщий разнос «неподатливых» руководителей артелей. Некоторые из них тут же признают свои ошибки и клятвенно обещают, что в следующую пятидневку они обеспечат выполнение плана сдачи хлеба государству. Им верят. В решении же бюро записывают: «Принять к сведению заявление...» и т. д. По итогам следующей пятидневки повторяется та же картина, а хлебозаготовки остаются на прежнем уровне.

Принятые решения не подкрепляются живой организаторской работой, с большим опозданием доводятся до сведения первичных парторганизаций и, естественно, не выполняются. Директор Ступишинской МТС тов. Маркелов был еще в августе привлечен к партийной ответственности за допущение массовых потерь зерна при комбайновой уборке. Решение бюро по этому поводу поступило в парторганизацию МТС только в октябре—после уборки урожая. Причем решение было сопровождено уже такой припиской «довести до сведения коммунистов».

Бюро Тяжинского райкома партии по вопросу выполнения плана хлебозаготовок приняло много постановлений. И большинство из них не выполнено.

Нет нужды доказывать, что подобный метод руководства важнейшей кампанией явился главной причиной отставания района. Район выполнил бы план хлебозаготовок, если бы руководящие работники райкома своевременно занялись конкретной организаторской работой, а не заседательской суетней.

Но самое худшее то, что и сейчас они не стремятся поправить положение дел.

Л. ХОХЛОВ,
инструктор обкома КПСС,
А. ХАНОВ,
(Корр. «Кузбасса»).

Так осуществляются решения январского Пленума ЦК КПСС

Работники колхозного животноводства Гурьевского района, соревнуясь за досрочное претворение в жизнь решений январского Пленума ЦК КПСС, одержали в 1954—1955 сельскохозяйственном году крупную производственную победу. Они добились резкого повышения молочной продуктивности скота, выполнили план воспроизводства поголовья, досрочно рассчитались с государством по поставкам молочной продукции и сдают молоко в счет госзакупа.

Лучших результатов в районе добился в прошлом отстающий колхоз имени Хрущева. В истекшем сельскохозяйственном году надои на каждую фуражную корову в этой артели составили 2036 литров молока. Если в 1954 году на 100 гектаров пашни, лугов и пастбищ артель имела 42 центнера, то в этом году получила уже 62,5 центнера молока. Доходы колхоза от молочнотоварной фермы нынче возросли в два раза по сравнению с 1954 годом.

Подводя итоги года, работники животноводства, правление и партийная организация колхоза имени Хрущева ставят своей задачей в 1956 году еще выше поднять продуктивность скота, усилить внедрение механизации на фермах и получить молока не менее 90 центнеров на каждые 100 гектаров пашни, лугов и пастбищ.

Ниже публикуются выступления членов артели, рассказывающих о своих первых успехах и планах на будущее.

НА РИСУНКАХ: лучшие животноводы колхоза имени Хрущева, Гурьевского района (слева направо) — скотник-пастух И. С. АДУШКИН, доярка Г. Г. КОЛОБАНОВА, доярка М. А. ПОВЕРИНОВА, зав. фермой С. И. ГУБИН.

Колхозники и колхозницы! Повышайте производительность труда и укрепляйте трудовую дисциплину! Изучайте и широко внедряйте в производство достижения науки и передового опыта! Обеспечим дальнейшее укрепление и всемерное развитие общественного хозяйства колхозов, рост колхозных доходов и повышение благосостояния колхозников!

Работники сельского хозяйства! Добивайтесь резкого повышения продуктивности и увеличения поголовья скота! Обеспечим хорошую зимовку скота! Дадим стране больше продуктов животноводства!

(Из Призывов ЦК КПСС к 38-й годовщине Великой Октябрьской социалистической революции).

За 3000 литров молока от коровы

В животноводстве я работаю тринадцатый год, из них семь лет дояркой. И хотя всегда любила порученное дело, все же не получала от него прежде удовлетворения. Не хватало кормов, коров держали впроголодь. Какое же тут молоко можно было ожидать от них.

Помню весну 1953 года. Придешь, бывало, на дойку, и от 12 коров получишь 6 литров, даже одного ведра не наполнишь. Жалко было смотреть на коров: бока провалившиеся, хоть ребра считай. Только в конце лета, когда скот несколько поправится, и получали продукцию.

Сейчас совсем иное дело. Кормов стало достаточно. Коровы имеют хорошую упитанность. Теперь уж все зависит только от нас. Чем лучше будем ухаживать за коровами, тем выше будут и удои.

Надо, во-первых, разумно использовать выделяемые корма, давать их животным с учетом продуктивности и живого веса каждого из них. Именно так я и поступаю. Тем коровам, которые дают больше молока, увеличиваю дачу силоса и других сочных кормов, повышаю норму концентратов. Я хорошо знаю, какая из коров лучше поедает тот или иной корм. И стараюсь давать именно то, что им требуется.

Плохо, если доярка не изучает и не применяет в своей работе опыт лучших животноводов. Было время, когда мы о раздое коров только слышали, но не применяли этот прием. А зря. Ведь после того, как мы изучили его и стали использовать на практике, результаты получили хорошие. Вот несколько примеров.

До постановки на раздой коровы моей группы — Лахмуша и Лыска — давали не более 10 литров молока в день. За полтора года регулярного раздоя я довела суточный удой от каждой из них до 23 литров.

Корова Отчаянная уже на вторую лактацию стала давать до 18 литров, а Малина и Роза — до 20 литров молока в сутки.

Большую роль в нашей работе играют производственные совещания, которые у нас проводятся регулярно. На них мы обмениваемся опытом, учимся друг у друга. Доярки к тому же соревнуются между собой. На одном из таких производственных совещаний обсуждался вопрос о повышении жирности молока. Заведующий МТФ тов. Губин рассказал, что следует практиковать подой коров, потому что в том небольшом количестве молока, которое надаивается во время подоя, жирность значительно выше. Теперь, после основной дойки, мы через 10 минут подаиваем всех коров, и жирность молока у нас повысилась почти на 0,7 процента.

Так, используя все, что может повысить продуктивность коров, я стараюсь надоить от своей группы больше молока. И, надо сказать, что достигла неплохих результатов. В 1955 году от каждой коровы я надоила по 2412 литров молока. Это на 1012 литров больше, чем мы планировали. Отрадно также то, что я вышла победителем в социалистическом соревновании среди доярок Гурьевского района, а свою подругу Ирину Федоткину, с которой заключила договор на соревнование, опередила на 423 литра.

Но достигнутые показатели меня лично не удовлетворяют. Можно добиться большего. И тут мне хочется поставить перед руководителями колхоза некоторые вопросы. Нельзя дальше тянуть с механизацией водопоя и кормоприготовления. Отсутствие такой механизации сдерживает работу по крутому подъему продуктивности скота. Нельзя также медлить и с внедрением механической дойки. Сократить время на выдаивание коров — значит дать нам возможность больше уделить внимания уходу за ними, а также повышению нашей квалификации.

Есть у меня претензии и к областному управлению сельского хозяйства, к нашим печати и радио. Мало они изучают, обобщают и распространяют передовой опыт. Мы слышим, что есть доярки, которые уже в этом году получили по 3000 и более килограммов молока на фуражную корову.

А разве нам не интересно знать, как они сумели этого добиться? Почему никто подробно не расскажет о методах их работы? Ведь мы столько теряем от этого! Могли бы вдумчиво изучить опыт передовых доярок и применить его в своей работе. И еще мне хотелось бы предложить, чтобы МТС время от времени созывала доярок в каком-нибудь колхозе, где мы могли бы делиться опытом, помогать друг другу.

Обсуждая с доярками фермы вопрос, как лучше ознаменовать XX с'езд Коммунистической партии, я решила в 1956 году надоить от каждой из 12 закрепленных за мною коров по 3000 литров молока. Это и будет моим ответом на постоянную заботу Коммунистической партии и Советского правительства о тружениках сельского хозяйства.

М. ПОВЕРИНОВА,
доярка колхоза.

Не останавливаться на достигнутом

Три года тому назад животноводство в нашем колхозе считалось самой отстающей отраслью общественного хозяйства. Например, в 1953 году от фермы крупного рогатого скота колхоз получил всего лишь 42.600 рублей дохода.

Сентябрьский Пленум ЦК КПСС указал нам пути под'ема колхозного производства. Члены нашей артели восприняли указание Коммунистической партии как боевую программу действий и всерьез занялись животноводством.

Правление и партийная организация начали с того, что укрепили фермы кадрами, послав туда самых добросовестных колхозников. Особенно большое внимание было уделено ферме крупного рогатого скота. Руководить ею направили Семена Ивановича Губина — заботливого хозяина, умелого организатора. Доярками пошли работать те, кто любит животноводство.

Вторым моментом улучшения состояния дел на фермах было создание прочной кормовой базы. Наш колхоз располагает 150 гектарами лугов и пастбищ. Этого крайне недостаточно. Мы пошли по линии посева однолетних трав и кормовых культур и добились заметных результатов. В прошлом году мы сеяли 250 гектаров однолетних трав и силосных культур. Нынче посевы под кормовыми культурами довели до 350 гектаров, причем около 100 гектаров были заняты кукурузой. Кроме того, по сравнению с 1953 годом в полтора раза возросли посевы картофеля и корнеплодов.

Колхоз построил типовой телятник на 70 голов с профилакторием и родильным отделением на 15 мест. Вновь перестроен коровник. Под него подведен фундамент, стены забраны в кирпичные столбы. Оборудовали на этих помещениях добротные крыши.

Среди работников МТФ организовали изучение передовых методов по уходу за скотом. Занятия регулярно проводят заведующий фермой тов. Губин и ветфельдшер тов. Тутыкин. Они изучают с животноводами брошюры, проводят беседы, обобщают и распространяют опыт передовых доярок колхоза. Положительным является также то, что с рассказами о своих приемах по повышению продуктивности коров выступают сами доярки. Недавно, например, докладывали о методах раздоя коров Мария Поверинова и Галина Колобанова.

Поподробнее расскажу о том, как у нас организуется уход за скотом, и, в частности, за дойными коровами. В коровнике установлены кормушки. Доярки задают корм с учетом веса и продуктивности животных.

Зимой прошлого года для дойного гурта выделяли в достатке грубые, сочные и концентрированные корма. В среднем каждой корове в сутки давали 8 килограммов качественного сена, 15—16 килограммов силоса, по 3 килограмма концентрированных кормов и вволю яровую солому. Причем солому перед скармливанием измельчали, обливали кипятком, посыпали овсяной мукой и подсаливали. Коровы охотно поедали такой корм.

Чтобы разнообразить рацион, работники фермы время от времени делали смесь соломы с силосом и задавали ее скоту. Коровам вводили в рацион картофель и турнепс.

Большое внимание уделяем водопою. Животных поим не менее трех раз в день. Правда, у нас это делалось не так, как надо. Скот на водопой даже зимой мы гоняли на речку, за 300 метров от коровника, что, безусловно, снижало продуктивность коров. Этот недостаток мы устраним, когда установим в коровнике автопоилки.

В летний период мы организовали круглосуточную пастьбу скота. Дойные коровы были выделены в особый гурт. Практиковали подкормку их зеленкой и кукурузой. Когда поспел турнепс, стали им подкармливать коров.

По утвержденному правлением распорядку дня летом проводилась четырехкратная, а зимой трехкратная дойка. Помню, весной, когда скот вышел на выпасы и стала применяться четырехкратная дойка, надой молока уже через три дня повысился на 250 литров в среднем по ферме.

В нынешнем году мы надоили от каждой фуражной коровы по 2036 килограммов молока, что на 700 килограммов больше, чем было в 1954 году. Колхоз досрочно рассчитался с государством по обязательным поставкам молока, по натуроплате за работы МТС и выполнил обязательства по продаже этой продукции в госзакуп. Доходы от МТФ за год возросли в два раза. До конца 1955 года в госзакуп будет сдано еще 250 центнеров молока.

Говоря о положительных результатах в деле обеспечения скота кормами, нельзя не сказать о той большой помощи, которую оказали колхозу трудящиеся мартеновского и литейного цехов Гурьевского металлургического завода. Во время сенокоса ежедневно у нас работали 30—35 человек с завода. Они нам построили облицованную силосную траншею на 90 тонн, помогали стоговать сено, убирать кукурузу.

Заметно возросло мастерство кадров. Особенно хочется отметить успехи тт. Поверриновой, Колобановой, Ханиной, Карепановой. Они надоили от каждой коровы по 2254—2412 литров молока в год. За Анной Смирновой закреплено 11 первотелок. Благодаря ее заботе каждая первотелка за год дала по 1990 литров молока.

Подводя итоги 1955 года в животноводстве, колхозники трезво их оценивают и справедливо указывают нам на недостатки. В самом деле, у нас еще мал выход молока на 100 гектаров земельных угодий. В 1954 году мы получили на 100 га 42 центнера, нынче — 62,5, а на 1956 год запланировали получить 90 центнеров молока на 100 гектаров пашни, лугов и пастбищ. Это немного. И нам придется основательно поработать, чтобы достигнуть тех показателей, которые определены партией и правительством.

У нас почти ничего не сделано для механизации трудоемких процессов на фермах. А это не может не влиять на успех борьбы за дальнейший рост продуктивности скота. МТС должна вплотную заняться механизацией работ в животноводстве.

Для организации полустойлового содержания следует построить летние лагерные помещения с хорошим водопоем и механической дойкой. Кроме того, необходимо значительно увеличить посевы кормовых культур для зеленого конвейера и, прежде всего, кукурузы.

Следует сказать еще и о том, что овцеводство и свиноводство в колхозе развиваются пока недостаточно успешно. Этим отраслям животноводства мы теперь уделим больше внимания.

По-хозяйски оценивая первые, пока еще небольшие достижения в развитии общественного животноводства, колхозники, правление и партийная организация артели примут все меры к тому, чтобы не остановиться на достигнутом, а добиваться еще более крутого под'ема важной отрасли своего хозяйства.

П. ПРОКОПЕНКО,
председатель колхоза имени Хрущева.

Проводим племенную работу

Дальнейшее повышение продуктивности животноводства немыслимо без настойчивого улучшения породности скота, без планомерной, целенаправленной племенной работы. Поэтому наши животноводы вопросу улучшения породности коров придают особое значение.

На протяжении многих лет мы внимательно занимаемся отбором животных, стремимся иметь на ферме более продуктивный скот и достигли в этом некоторых положительных результатов. Более половины коров на ферме — это улучшенный скот местной породы.

Молодняку улучшенной породы создаются необходимые условия для его развития. Не случайно в группе телят, за которыми ухаживает Анастасия Михайловна Баженова, среднесуточный привес каждого теленка составляет 800—900 граммов.

Выращенные непосредственно на ферме телки оказываются довольно продуктивными. Анна Смирнова скомплектовала группу из одиннадцати первотелок. Применив раздой в сочетании с хорошим уходом и кормлением, Смирнова от каждой первотелки за год получила без малого по 2000 литров молока. У нас на ферме есть первотелки, которые ежедневно дают по 18—20 литров молока.

Улучшение породности скота — это длительная и кропотливая работа. И мы настойчиво ее осуществляем. Сейчас нам еще приходится держать на ферме низкопродуктивных коров. Но их становится все меньше и меньше, потому что стадо пополняется коровами улучшенной породы, выращенными в местных условиях.

В целях ускорения племенной работы правление решило приобрести нынче 10 телок новой породы. Кроме того, по нашей просьбе зооветспециалисты помогли нам отобрать 10 лучших коров. Положено начало организации специальной племенной фермы.

Улучшение ухода и содержания животных позволяет нам систематически перевыполнять план воспроизводства поголовья крупного рогатого скота. По сравнению с прошлым годом количество скота на МТФ возросло на 45 голов, а коров — на 12 голов. В будущем году мы ставим задачу довести поголовье скота на ферме до 320 голов.

Систематически занимаясь увеличением поголовья крупного рогатого скота, отбором лучших из них для воспроизводства, мы стремимся реализовать задания январского Пленума ЦК КПСС на два года раньше намеченного срока. Наша цель — к концу 1957 года увеличить доходность от МТФ по сравнению с 1954 годом не менее чем в шесть раз.

С. ГУБИН,
заведующий молочнотоварной фермой.

Зеленый конвейер оправдал себя

В конце прошлого года я был назначен скотником дойного гурта. Когда пришел на ферму, то увидел, что работники ее по-настоящему берутся за дело, строго соблюдают установленный распорядок дня, не терпят неряшливости и малейшего упущения в работе.

Чего греха таить, в первое время у меня появилось желание возвратиться в полеводческую бригаду. Мне казалось, что заведующий фермой Семен Иванович Губин излишне ко мне придирается. Приходилось выслушивать упреки и от доярок. Но потом я увидел, что претензии их правильные.

Работа на ферме интересная и почетная. Мне хочется более подробно рассказать о летнем пастбищном содержании скота, применявшемся у нас в 1955 году.

Большими выпасами колхоз не располагает, а скота у нас немало. Весной нам были выделены выпасы на речке Ур. Это в основном небольшие полянки, находящиеся между кустарниками по берегу речки. Свой участок мы разбили на делянки, заботились о рациональном использовании травостоя на них. Но корма не хватало, и мы применили зеленый конвейер.

Для подкормки дойных коров колхоз посеял 30 гектаров овса, 20 гектаров кукурузы, 15 гектаров турнепса. Как только овес выбросил метелку, мы стали скашивать его и зеленкой подкармливать скот. Зеленку давали два раза в день. А когда подросла кукуруза, на подкормку пустили эту ценную кормовую культуру. Осенью стали скармливать турнепс.

Зеленый конвейер оправдал себя. Продуктивность коров в летнее время была в два раза выше, чем зимой.

Скот пасли круглосуточно, поили не менее четырех раз в день. Я постоянно следил за надоем молока и, если случалось, что он почему-либо снижался, принимал меры к ликвидации недостатка.

В наших условиях следует летом внедрять полустойловое содержание хотя бы дойного гурта. Вот и надо правлению колхоза всесторонне продумать этот вопрос. Летние лагери оборудовать требуется. А кормовыми культурами засевать такие площади, которые обеспечили бы не по 12—15 килограммов зеленки в день на каждую корову, а хотя бы по 40—50 килограммов.

И. АДУШКИН,
скотник-пастух.

ПУТЬ к изобилию

Автомобиль «ГАЗ-67», миновав лощину, выскочил на взгорье, и перед взором раскинулась Дегтяревка. Владимир Фомич Иваньков — председатель Гурьевского райплана, указывая на новые крыши домов, сказал:

— Строится Дегтяревка. Сразу видно: богатеют колхозники, а где богатство — там и строительство. Смотрите, какие скотные дворы отгрохали. А это гараж для автомашин. Крепнет артельное хозяйство, а вместе с этим улучшается и жизнь колхозников.

Наш спутник вспоминает о том, что два года тому назад колхоз имени Хрущева, расположенный в деревнях Дегтяревке и Мостовой, считался самым отстающим в районе. И вот после сентябрьского Пленума ЦК КПСС укрепили его руководство. Колхозники в ответ на заботу партии и правительства о тружениках полей активизировали свою деятельность, и дела улучшились, артельное хозяйство пошло в гору.

— Особенно большие перемены произошли на ферме крупного рогатого скота, — рассказывает тов. Иваньков. — Люди там работают замечательные. Вот и занимает теперь колхоз имени Хрущева первенство в районе по надою молока. Он держит переходящее Красное знамя горкома КПСС и райисполкома. Стоило лишь правлению и партийной организации донести до сердца каждого труженика волю, советы партии — и дело пошло на лад.

В колхозной конторе нас встретил заведующий молочнотоварной фермой Семен Иванович Губин. В конторе он оказался потому, что сдавал бухгалтеру отчет по ферме.

— Время сейчас горячее, а тут с бумагами заставляют возиться, — улыбаясь, проговорил Губин.

— А ты что, против учета? — спросил бухгалтер.

— Нет, я за учет и притом хороший. Там, где хорошо поставлен учет, и дела идут лучше. Я бы мог это сделать попозднее, вечерком, а вам вот надо сейчас. Следующий раз в такое время не зайду, хоть что делайте.

Через 20 минут Семен Иванович освободился, и мы пошли на ферму. В глаза бросается хороший порядок в помещениях. В кормушках — зеленое, душистое сено.

— Это доярки уже подготовились к ночи, — пояснил заведующий. — Скоро должен возвратиться с пастьбы скот.

Прошло немного времени, и на ферму стали собираться доярки. Они все в халатах, с чистыми подойниками и полотенцами. Во двор зашли коровы.

Скотники привязали их — каждую на свое место, и доярки приступили к дойке. Помещение наполнилось звоном ударяющихся струек о подойники, ароматом парного молока. Галина Колобанова не закончила еще доить Зорьку, а в подойнике шапкой поднялось молоко. Опростав посудину, Галина быстро заработала своими крепкими кулачками.

Одна за другой подходили к столу доярки. Сделав замер надоенного молока, выливали его во фляги. Семен Иванович Губин делал отметки в журнале, цифры радовали его. Надои, несмотря на осень, не снижаются, а повышаются.

— На днях начнем скоту давать кукурузный силос, — говорит Губин, — и молоко опять потечет рекой. В этом году продадим государству по закупочным ценам еще не менее 250 центнеров. Таково решение работников животноводства. А раз они решили, то своего добьются. Это уж будьте уверены.

...Трудно разделить доярок фермы на передовиков и отстающих, потому что все они работают с душой, вкладывают в свой труд любовь, заботу и уменье. Подстать Марии Андреевне Поверриновой — этой опытной доярке и добросовестной колхознице — степенная и молчаливая Мария Карепанова, ловкая в работе Анна Смирнова, спокойная и вдумчивая Ирина Бажутова, шутница и острая на язык Галина Колобанова. Они хотя и не достигли показателей Поверриновой, но свой годовой план перекрыли более чем в полтора раза.

Характерной чертой всех девяти доярок является неустанная учеба, пытливость в познании передовых методов труда. Часто вечерами в небольшой комнате, своего рода красном уголке, подолгу засиживаются работники фермы. То они слушают беседу Губина, как лучше организовать стойловое содержание скота, то рассказ ветфельдшера Тутыкина — об уходе за стельными коровами. Бывает и так, что одна из доярок читает статью из газеты «Сельское хозяйство» или журнала «Колхозное производство», а все остальные внимательно слушают. В конце таких бесед и читок обычно возникают горячие споры.

Шумно, например, было в конце беседы Губина о проведении стойлового содержания скота. Одни были за то, чтобы своими силами сделать обмазку стен, утеплить окна и двери коровника, а Зоя Конюхова и Ирина Федоткина — против этого.

— Пусть правление колхоза даст нам в помощь колхозниц из полеводческих бригад, — говорили они. — Мы и так работаем с нагрузкой.

Но доярки, учитывая, что в полеводческих бригадах тоже очень нужны люди, решили своими силами утеплить коровник. Так именно они и поступили, скотный двор сейчас утеплен.

В одной из статей, опубликованных в журнале «Колхозное производство», доярки вычитали о том, что для лучшего поедания травы выпасы перед стравливанием следует обрызгивать соленым раствором. Они заставили пастухов выписать в кладовой колхоза соль и раствором ее обрызгивать траву. Надой молока увеличился.

Много разговоров и споров возникло после беседы Губина о Всесоюзной сельскохозяйственной выставке, которую он посетил летом нынешнего года. Доярки настояли перед правлением о покупке аптечек, завести учет надоя молока от каждой коровы в отдельности. Именно тогда была избрана редакционная коллегия «боевого листка», который сейчас регулярно стал выходить на ферме.

Пополняя свои знания, следя за всем новым, что применяется на передовых фермах страны, работники животноводства колхоза все лучшее вводят в свою практику. Поэтому-то в Гурьевском районе можно услышать:

— А вы поезжайте в колхоз имени Хрущева. Посмотрите, как там обстоят дела, и следуйте их примеру.

В этом не только заслуженная похвала, но и всеобщее признание успехов животноводов колхоза имени Хрущева. О них пишут, печатают портреты передовиков в городской газете. Вот уже пятый месяц подряд колхоз по животноводству держит районное переходящее Красное знамя.

О трудовых делах работников молочнотоварной фермы краше слов говорят цифры. За год валовой надой молока возрос на 47 процентов, сдача его государству за девять месяцев превысила прошлогоднюю цифру, а денежные доходы от МТФ увеличились в два раза.

Радуют животноводов эти успехи. Настроение поднимается еще и потому, что успешно завершается сельскохозяйственный год в артели имени Хрущева. Колхоз одним из первых в Гурьевском районе выполнил план хлебопоставок государству. В счет закупа сдал больше 24 тысяч пудов пшеницы и овса, стране сдано более 7 центнеров зерна с каждого гектара посева. Полностью колхоз обеспечен семенами, засыпаны необходимые фонды. Авансом на трудодень выдано по 4 килограмма пшеницы, по 500 граммов овса и по 100 граммов гороха. Зажиточность и достаток пришли в дома колхозников. Более 40 семей приобрели в нынешнем году радиоприемники, у 52 колхозников имеются велосипеды, некоторые завели личные библиотечки. Да и одеваться они стали нарядней. Теперь уже не роскошью стал шевиотовый костюм и драповое пальто. Колхозники покупают бостоновые вещи, хотят ходить в пальто с каракулевым воротником.

Излишние свои сбережения члены артели используют на ремонт и строительство новых домов. Поэтому деревни Дегтяревка и Мостовая радуют проезжих новыми крышами домов и общественных помещений. Не хотят колхозники иметь плохой клуб, какой у них был раньше, и они ремонтируют, переделывают его.

Прекрасные перспективы у колхоза в будущем. По решению Советского правительства сельхозартели имени Хрущева прирезано от Ленинск - Кузнецкой селекционной станции еще 600 гектаров земли. Теперь колхоз будет засевать около 2000 гектаров, расширяются выпасы для скота, увеличиваются сенокосные угодья.

Колхоз имени Хрущева добился немалых успехов. Но впереди еще много нерешенных задач. Колхозники сейчас работают над тем, чтобы в ближайшие два года довести урожайность зерновых до 22 центнеров с гектара, повысить надой молока к 1959 году до 3500 литров от каждой коровы, сделать свой колхоз миллионером.

И отрадно то, что по этому пути, преодолевая трудности, артель идет все вперед и вперед. Здесь стало редкостью, чтобы кто-либо из колхозников по неуважительной причине не вышел на артельную работу, укрепилась трудовая дисциплина, забота о добросовестном выполнении заданий стала законом производства.

Не случайно поэтому в колхоз вступают все новые и новые члены артели. В нынешнем году уже вошли в артель девять новых семей. О них проявляется постоянная забота. Правление артели приобрело в Гурьевском лесхозе три сруба на индивидуальные дома, сейчас взяло лесосеку, где будет готовить еще четыре сруба.

В плане на 1956 год значится, что колхоз построит еще один свинарник, расширит коровник, капитально отремонтирует кошару. В скотном дворе, где размещается дойный гурт, будут установлены автопоилки и подвесная дорога. В наступающую зиму начнется строительство кормоцеха.

На днях в артели состоялось общее собрание, посвященное подведению первоначальных итогов 1955 сельскохозяйственного года. Выступая с докладом по этому вопросу, председатель колхоза тов. Прокопенко в заключение говорил:

— Товарищи, давайте и впредь строго следовать указаниям нашей Коммунистической партии, и мы будем снова и снова убеждаться в том, что наше материальное благосостояние из года в год будет расти.

И несколько голосов воскликнули:

— Указания партии — наши думы.

Было далеко за полночь, а колхозники не расходились. Они по-деловому обсуждали свои итоги, вскрывали недостатки, намечали задачи на ближайшее будущее.

...Электрические огни ярко освещали прямолинейные улицы, разрезая лучами осенние сумерки. Колхозники с приподнятым настроением расходились по домам. Вот ночную тишину разорвал голос гармоники, и бодрая мелодия полилась над деревней. Ее подхватил сильный женский голос, затем присоединился баритон, новые и новые голоса, и песня нарастала. В ней рассказывалось о счастливой, зажиточной жизни колхозного крестьянства, о богатстве сибирской земли, о Коммунистической партии, ведущей наш народ к изобилию.

А. КУРГУЗИКОВ.

Рабочие и работницы, инженеры и техники лесной, деревообрабатывающей и бумажной промышленности! Увеличивайте заготовки и вывозку леса, выработку бумаги! Повышайте производительность труда, улучшайте организацию производства, полностью используйте механизмы! Дадим стране больше лесных материалов, бумаги и мебели высокого качества! **(Из Призывов ЦК КПСС к 38-й годовщине Великой Октябрьской социалистической революции).**

Как мы производим выгрузку и штабелевку леса

Древесина, как известно, сплавляется на перевалочные пункты по рекам. Выгрузка ее из воды и укладка в штабели является одной из сложных и трудоемких операций, Однако при наличии механизации и правильной организации работ эта проблема перестает быть сложной. Я расскажу, как была разрешена эта задача на нашем участке. Выгрузка древесины у нас производится четырьмя цепными бревнотасками, из которых две отгружают лес в летний период, а две только создают зимний запас.

Лесотаски, занятые на погрузке леса в вагоны, имеют специальные эстакады длиной в 200 метров каждая, вдоль них проходят железнодорожные линии.

В этих сооружениях мы создаем запас леса, предназначенного к отгрузке в количестве до 5 тысяч кубометров. Под погрузку принимаем одновременно до 40 вагонов. Эстакады значительно облегчили погрузочные работы, позволили резко сократить простои вагонов, намного повысить производительность труда. Достаточно сказать, что четырехосный вагон сейчас загружается всего двумя рабочими.

Выгрузка леса из воды у нас организована поточно-сквозным методом; бригада разбита на звенья и обеспечивает выполнение всех работ от подачи древесины на цепь лесотаски до укладки ее в штабели. Сброску бревен у намеченных мест производит рабочий специальным крючком, который прикреплен 5-миллиметровым тросом за боковой прогон лесотаски. Когда крючок накидывается на движущееся бревно, то оно под действием хода лесотаски само сваливается в намеченный штабель.

Из-за отсутствия мест для укладки зимнего запаса древесины для лесозавода мы вынуждены делать штабели высотой до 14 метров и более. Такая укладка леса требует особенного внимания со стороны штабелевщиков. Осваивая укладку древесины в штабели-гиганты, как мы их называем, нас беспокоило другое: как их разбирать. При разборке получалась большая «закостренность», что затрудняло подачу леса к местам потребления.

Наблюдая за работой по разборке штабелей, мы пришли к решению применить завалочные тросы. Казалось бы, совсем простое дело: два 50-метровых каната и все. Однако они и позволили нам выйти из затруднения.

Завалочные тросы мы при помощи лебедки поднимаем наверх штабеля и петлей примерно метрах в 10—15 от края головки штабеля цепляем за выступающее бревно. Нижние концы троса подводим под крайние бревна, лежащие на покатах. Затем с концом троса уходим в глубь штабеля и делаем 3—4 витка за выступающий конец бревна. Когда завалочные тросы закреплены лебедкой, одним из канатов зацепляем за два—три бревна внутри штабеля и даем предупреждающий сигнал. После этого включаем лебедку, которая вытаскивает бревна и нарушает штабель: он опускается вниз на завалочных тросах.

В результате этого мы на 40 процентов повысили производительность труда рабочих, добились соблюдения правил техники безопасности.

А. ТОМАШЕВИЧ,
технорук сплаво-перевалочного участка № 1 Яйского лесокомбината.

Использовать все резервы производства

Мироновский лесопункт Алчедатского леспромхоза — крупное лесозаготовительное предприятие. В 1955 году оно должно дать стране 63 тысячи кубометров леса, который в основном должен быть использован на шахтах Кузбасса.

Борясь за выполнение государственного плана, коллектив лесопункта добился значительных успехов. По сравнению с 1954 годом заготовка и вывозка древесины возросла на 26 процентов. За 9 месяцев текущего года потребителям отгружено на 9600 кубометров леса больше, чем за соответствующий период прошлого года. За это же время производительность труда рабочих возросла на 24 процента. Значительно снижена себестоимость продукции.

Эти успехи пришли не сами. Они достигнуты благодаря настойчивой борьбе всего коллектива лесопункта за рост производства на основе внедрения передовой технологии и прогрессивных методов труда. Если в начале 1954 года значительная часть лесозаготовительных операций производилась вручную, то сейчас они в основном механизированы.

Мироновский лесопункт имеет в своем распоряжении 7 тракторов «КТ-12» и лебедку «Л-19», при помощи которых механизируется весь комплекс работ на трелевке леса. Подвозка древесины производится в хлыстах с необрубленной кроной. Это значительно облегчило труд сучкорубов, повысило производительность их труда.

Однако имеющиеся достижения не удовлетворяют лесозаготовителей. Они изыскивают все новые пути увеличения темпов заготовки древесины, улучшения технико-экономических показателей.

Для того, чтобы добиться роста производительности труда, необходимо осуществить еще целый ряд мероприятий. На лесопункте все еще мало уделяется внимания подготовке делянок к рубке. На них не всегда имеются тракторные волоки, зачастую не готовятся разделочные площадки, не подводятся линии электропередач. Нередко все работы по подготовке делянок производят сами лесозаготовительные бригады. Имеющаяся на пункте подготовительная бригада малочисленная, не имеет механизмов, работает ручными пилами и не в состоянии полностью выполнить большой об'ем подготовительных работ. В результате этого бригады лесорубов в течение нескольких дней вместо выполнения графика заготовки и подвозки древесины занимаются подготовкой рабочих мест. Необходимо вопросу разбивки делянок, механизации подготовительных работ уделить самое серьезное внимание.

Большую роль должно сыграть более рациональное использование машин и механизмов. Имеющиеся тракторы и лебедки работают пока одну смену в сутки. Необходимо укомплектовать водительский состав опытными трактористами и добиться, чтобы все имеющиеся механизмы действовали в две смены. Нужно добиться увеличения коэффициента использования механизмов путем организации своевременного и качественного их профилактического ремонта.

Июльский Пленум ЦК КПСС наметил величественную программу дальнейшего под'ема социалистической промышленности, технического прогресса и улучшения организации производства.

Лесозаготовители Мироновского лесопункта полны решимости принять участие в выполнении этой программы. Включившись в социалистическое соревнование за достойную встречу XX с'езда КПСС, коллектив до конца года устранит имеющиеся недостатки в организации производства, добьется еще лучших производственных показателей.

И. ФРАУЭНГЛЯС,
экономист.

Работаем в счет 1956 года

Коллектив Яйского лесокомбината треста «Севкузбасслес» более чем на 3 месяца раньше срока выполнил пятилетнюю программу по всем основным показателям производства: выгрузке и погрузке леса, разделке рудничной стойки, лесопилению и изготовлению предметов широкого потребления.

Сверх плана пятой пятилетки выгружено из воды около 64 тысяч кубометров древесины, из которых разделано и отправлено для шахт Кузбасса 2400 вагонов крепежа.

Успешно выполняется и план текущего года. Коллектив ведет борьбу не только за увеличение выпуска продукции, но и за снижение ее себестоимости. Только за 8 месяцев этого года за счет сокращения издержек производства сэкономлено около двух миллионов рублей государственных средств.

Успехи коллектива достигнуты в результате упорной борьбы за усовершенствование технологического процесса, внедрение новых, более производительных методов и форм организации труда и производства.

Подтверждением этого является тот факт, что за годы пятой пятилетки технологическая схема коренным образом перерабатывалась 4 раза.

В творческой работе по улучшению производства у нас участвует большинство трудящихся. Но наиболее крупные рационализаторские предложения внесли тт. Цветков, Томашевич, Епифанцев, Секаренок, Маслов и другие инженерно-технические работники и рядовые лесозаготовители.

Совершенствуя технологический процесс, организацию труда, коллектив добился значительного роста производительности труда. Так, по сравнению с 1951 годом она сейчас поднялась на выкатке леса на 185 процентов, на разделке рудничной стойки — на 135 процентов, а на выгрузке леса из воды возросла в три с лишним раза.

Труженики лесокомбината, согевнуясь за достойную встречу XX с'езда партии, одержали новую трудовую победу — на два месяца раньше срока завершили выполнение годовой программы.

Закрепляя достигнутые успехи, рабочие и инженерно-технические работники лесокомбината решили до конца года дать шахтам Кузбасса десятки тысяч кубометров крепежного леса.

К. РУСЕЦКИЙ,
главный инженер Яйского лесокомбината треста «Севкузбасслес».

В Прокопьевске не берегут жилой фонд

Жилищный фонд Прокопьевска ежегодно пополняется десятками тысяч квадратных метров новой благоустроенной площади. Но, несмотря на это, жилищный вопрос в городе считается самым острым. Не менее одной трети всех бывающих на приеме у управляющего трестом «Прокопьевскуголь» тов. Никитина, например, ставят перед ним один и тот же вопрос:

— Либо дайте квартиру, либо подпишите расчет!

В новые дома преимущественно вселяется не тот, кто вообще не имеет квартир, а тот, кто стремится выбраться из старого жилья.

У шахты имени Ворошилова, например, числится более 25.000 кв. метров жилья, которое подлежит сносу из-за полной непригодности, однако его вынуждены использовать. Много подобного жилья у шахт имени Калинина, имени Кагановича, «Манеиха», «Зиминка».

Остроту жилищного вопроса усиливает неудовлетворительная постановка эксплуатации жилого фонда, полное отсутствие борьбы за сохранность и продление сроков его службы.

Получив в жилищно-коммунальном отделе шахты ордер и ключ от квартиры, жилец в'езжает в нее без всякой приемки того, что в ней находится. Уезжая, вручает домоуправу ключ. Ни о какой сдаче квартиры и речи не ведется.

За долгие годы эксплуатации огромного жилого фонда, каким располагают прокопьевские шахты, не было еще случая, когда бы жильца привлекли к ответственности за нарушение правил пользования квартирой. Сотнями считаются случаи, когда с выездом жильца квартира лишается электропроводки, печного оборудования, дверных и оконных ручек, приборов сантехники и даже... оконных ручек! Все это жилец забирает с собой для «устройства» на новом месте.

Каждую третью квартиру после освобождения ее одним жильцом приходится основательно ремонтировать, прежде чем поселить в нее другого. Широкое распространение получила практика самовольного переустройства квартир сообразно вкусам с'емщика. Эти переделки, часто носящие капитальный характер, содействуют преждевременному износу помещений.

Но губительнее всего сказывается совершенно неудовлетворительная организация капитального и текущего ремонта. Он проводится шахтами по принципу «кто как может».

Возьмем тот же трест «Прокопьевскуголь». На ремонт жилого фонда, культурных и социально-бытовых учреждений ему ассигновано в нынешнем году свыше шести миллионов рублей. Свои заботы о наиболее экономичном использовании таких огромных средств руководители треста ограничили распределением их по шахтам.

Шахте «Зиминка» (начальник шахты т. Стахеев) выделили 529 тысяч рублей. За 8 месяцев она освоила всего 195 тысяч. На шахте имени Калинина (начальник шахты т. Красюк) из отпущенных 1.255.000 рублей освоено 654.000. Точно такая же картина и почти по всем другим предприятиям. В целом по тресту освоено 3.816.000 рублей — немногим больше половины всех отпущенных средств.

Чем это об'ясняется? Почему при наличии огромных средств значительная часть жилфонда треста еще не подготовлена к зиме?

Дело, прежде всего, в том, что обремененные повседневной текучкой, тт. Стахеев, Красюк и другие начальники шахт не находят времени для заботы о бытовых условиях шахтеров. Они, возложив это дело целиком на плечи своих помощников по хозяйству, не подумали об оказании им материально-технической помощи.

Организованные при ЖКО шахт ремонтные группы рабочих отвлекаются от своих прямых обязанностей.

Ни у шахт, ни у треста нет базы, которая бы обеспечивала рабочих всеми необходимыми для ремонта жилья материалами. На территории Прокопьевского района существует два известковых завода, принадлежащих предприятиям... Сталинска. Сами прокопьевцы организовать подобное производство не осмеливаются и выпрашивают известь у соседей.

Насколько в Прокопьевске дефицитна известь, можно судить по тому факту, что в стройуправлении № 2 треста «Сталинуголь» (начальник т. Замышляев) предпочитают при штукатурных работах пользоваться вместо нее дорогостоящим привозным цементом.

Всем известно значение песка при строительных и ремонтных работах. Много его требуется для обеспечения нормальной работы подземного электровозного парка на шахтах. Прокопьевцы ездят за этим материалом на реку Томь. Каждое утро из Прокопьевска в Сталинск идет вереница грузовых автомашин. На берегу Томи машины вручную загружают драгоценным песком. Именно драгоценным: тонна песку для прокопьевцев обходится в 70—80 рублей!

Между тем у треста «Прокопьевскуголь» имеется собственная железнодорожная «вертушка». Использовать ее для привоза песка ничто не мешает.

Каждой шахте в отдельности, безусловно, не создать такую базу, которая могла бы обеспечивать ремонтные работы всеми необходимыми материалами. Но это вполне по плечу самому тресту.

Почему же он не создает такой базы?

Потому что в тресте «Прокопьевскуголь» вопросами улучшения жилищных условий шахтеров занимаются формально, не проявляют в этом деле никакой инициативы. Недостаток жилого фонда здесь используется как мотивировка и обоснование для того, чтобы просить кредиты на строительство нового жилья. Здесь старательно не замечают, что распыленность резервов, выделяемых на сохранение эксплуатируемого жилфонда, приносит большой вред, способствует ежегодному приросту обветшалого жилья.

Точно такое же положение с жилым фондом и у треста «Сталинуголь».

Дело эксплуатации жилфонда и борьбы за его сохранение в Прокопьевске необходимо коренным образом изменить. Нельзя дальше терпеть вредной распыленности сил и средств, выделенных на ремонт шахтерских жилищ. Концентрация их в созданных при трестах ремонтно-строительных управлениях или цехах позволит эффективнее использовать эти средства для ремонта.

А. СНЕТКОВ.

Заявление В. М. МОЛОТОВА

на Совещании министров иностранных дел четырех держав в Женеве 27 октября 1955 года

Господин председатель, господа,

настоящее Совещание созвано по решению Глав правительств четырех держав. Оно имеет своей задачей обсудить вопросы, предусмотренные согласованными директивами Женевского совещания.

Важное историческое значение Женевского совещания Глав правительств, состоявшегося в июле месяце, теперь признается всеми. Оно послужило делу разрядки международной напряженности и, прежде всего, напряженности в отношениях между великими державами. Оно отразило стремление народов к прекращению так называемой «холодной войны». Оно укрепило еще больше волю народов к обеспечению прочного и длительного мира. Оно открыло также дорогу для дальнейшего совместного рассмотрения и разрешения назревших международных проблем в духе взаимопонимания и уважения интересов сторон, в соответствии с задачами обеспечения мира между народами.

Советское правительство высоко ценит эти положительные результаты работы Совещания Глав правительств и тот важный вклад, который был сделан для успеха Совещания президентом Эйзенхауэром, премьер-министром Иденом и премьер-министром Фором.

Одно время имели место выступления, в которых было выражено стремление отодвинуть в тень положительные результаты Женевского совещания. Нельзя не считаться с этим и в настоящее время. Это свидетельствует о наличии немалых трудностей на пути осуществления задач Женевского совещания. Мы полагаем, тем не менее, что нас всех об'единяет желание закрепить достигнутые результаты Совещания и работать на их основе.

За работой нашего Совещания будут внимательно следить во всех странах. Миллионы людей ожидают, что в результате этого Совещания будут сделаны новые шаги вперед по пути улучшения сотрудничества между государствами, по пути дальнейшей разрядки международной напряженности и укрепления всеобщего мира.

Все это накладывает определенные обязательства на нас, участников Совещания.

За время после Женевского совещания правительство СССР предприняло ряд новых мер, чтобы содействовать дальнейшей разрядке в международных отношениях. Эти меры были встречены с одобрением во всем мире.

Необходимо указать прежде всего на решение о сокращении советских вооруженных сил на 640 тысяч человек. Этим Советский Союз продемонстрировал на практике свою готовность активно содействовать прекращению гонки вооружений, свое стремление к дальнейшему уменьшению международной напряженности. Известно также, что правительства Польши, Чехословакии, Румынии, Венгрии, Болгарии и Албании тоже сократили свои вооруженные силы.

Советский Союз принял недавно решение о досрочном отказе от военно-морской базы Порккала-Удд на территории Финляндии. Это было сделано, несмотря на то, что, согласно мирному договору с Финляндией, существование этой советской военно-морской базы предусматривалось до 1997 года. Таким образом, в этом году ликвидированы обе советские военно-морские базы на территориях других государств — как военно-морская база в Порт-Артуре на территории Китая, так и военно-морская база на территории Финляндии. Советский Союз не имеет больше ни одной военной базы за пределами своей страны. Эти шаги Советского правительства способствовали дальнейшему укреплению дружественных отношений с указанными странами. Они получили широкий положительный отклик как пример решения вопроса о военных базах великих держав на чужих территориях— этого назревшего вопроса международной жизни.

В период после Женевского совещания Советский Союз установил дипломатические отношения с Германской Федеральной Республикой. Заключен и вступил в силу договор об отношениях между СССР и Германской Демократической Республикой. Наличие нормальных отношений между Советским Союзом и обоими государствами, существующими на территории Германии, несомненно будет способствовать ослаблению международной напряженности в центре Европы и окажет положительное влияние на урегулирование германского вопроса.

Предпринимая все эти действия, а также расширяя международные связи и сотрудничество Советского Союза с государствами как Востока, так и Запада, Советское правительство исходит из того, что в международной жизни надо слова подкреплять делами, не останавливаться перед еще не решенными вопросами, а двигаться шаг за шагом вперед, подготавливая условия к решению других, более трудных вопросов.

Меры, предпринятые Советским Союзом, сделали очевидным тот факт, что имеются большие и еще не использованные возможности для дальнейшей разрядки международной напряженности, принимая во внимание, конечно, что все государства— и прежде всего великие державы — будут действовать в духе Женевы. К сожалению, эти возможности используются далеко не всеми.

Перед нашим Совещанием стоит задача продолжить то хорошее дело, которое было начато на Женевском совещании Глав правительств. Этим определяются наши основные задачи.

Главы правительств поручили нам обсудить следующие вопросы:

1). Европейская безопасность и Германия;

2). Разоружение;

3). Развитие контактов между Востоком и Западом.

Важное значение вопроса **о европейской безопасности и Германии** было единодушно отмечено Главами правительств четырех держав — Председателем Совета Министров СССР Н. А. Булганиным, Президентом США Д. Эйзенхауэром, Премьер-Министром Великобритании А. Иденом, Премьер-Министром Франции Э. Фором. Это и понятно. Как первая, так и вторая мировые войны начались в Европе. Эти войны, развязанные милитаристской Германией, причинили европейским народам неисчислимые бедствия и разрушения, последствия которых не устранены и по сей день. Особенно много лишений вынесли на своих плечах народы Советского Союза, а также народы Польши, Югославии, Чехословакии, Франции, Бельгии и других европейских стран, подвергшихся нападению германского милитаризма. Мы знаем, что немалые жертвы понес в результате этих войн и немецкий народ, который дорого заплатил за политику военных авантюр, проводившуюся агрессивными милитаристскими кругами Германии.

Учитывая этот исторический опыт, а также необходимость создать определенные гарантии для мирного и спокойного существования европейских государств, мы должны приложить все усилия к тому, чтобы достигнуть успеха в решении задачи обеспечения безопасности в Европе, в чем кровно заинтересованы все европейские народы.

В июле на Женевском совещании Советское правительство внесло свои предложения по этому вопросу. Не может быть сомнений в том, что достижение соответствующей договоренности наилучшим образом содействовало бы укреплению мира и европейской безопасности.

Советское правительство предложило заключить общеевропейский договор о коллективной безопасности в Европе с участием всех заинтересованных европейских государств и Соединенных Штатов Америки. Главами правительств было принято решение передать внесенный нами проект договора на рассмотрение министров иностранных дел. При рассмотрении этого вопроса советская делегация изложит свои соображения в обоснование указанных предложений.

Но уже сегодня следует сказать, что главным препятствием на пути обеспечения безопасности в Европе является существование военных группировок. Начало созданию этих группировок было положено Северо-атлантическим блоком. Эти группировки противопоставляют одни страны другим странам и стимулируют гонку вооружений. Они усиливают опасность новой войны.

Советский Союз стоит за ликвидацию военных группировок. Если по тем или иным соображениям это не может быть осуществлено немедленно, то мы предлагаем сделать это постепенно, подготовляя, однако, уже теперь путь к ликвидации всех военных блоков и группировок. Все мероприятия, направленные на уменьшение международной напряженности и укрепление доверия между государствами, отвечают этим целям.

Именно в связи с вопросом о европейской безопасности, являющимся главным вопросом для народов Европы, нам предстоит рассмотреть и подчиненный ему вопрос о Германии. Советский Союз был и остается сторонником урегулирования германской проблемы в соответствии с интересами европейской безопасности и восстановления единства Германии на миролюбивых и демократических началах. Мы исходим из того, что при решении германского вопроса должны быть созданы надежные гарантии, что германский милитаризм не возродится вновь и не будет угрожать миру и спокойствию народов Европы. Только такое решение вопроса о восстановлении единства Германии отвечает интересам народов Европы и интересам самого германского народа.

Из этого следует, что при рассмотрении германской проблемы неизбежно встает вопрос, по какому пути пойдет развитие об'единенной Германии — по пути превращения Германии в милитаристское государство, включенное к тому же в военные группировки западных держав, или по пути ее развития как миролюбивого и демократического государства, не принимающего участия в каких бы то ни было военных блоках и сотрудничающего с другими государствами в деле упрочения мира.

В настоящее время, когда на основе парижских соглашений практически проводится ремилитаризация Западной Германии, уже включившейся в военные группировки западных держав, созданы новые преграды в решении германской проблемы. При сложившихся условиях необходимое решение может быть достигнуто только постепенно, на путях смягчения международной напряженности в Европе, при создании надежной системы коллективной безопасности, в результате сближения и налаживания сотрудничества между обеими частями Германии.

В последнее время говорят о том, что как обеспечение безопасности в Европе, так и решение германской проблемы надо осуществить по этапам. Эта мысль не должна отвергаться, если она будет служить задачам действительного обеспечения европейской безопасности и восстановления единства Германии на миролюбивых и демократических основах. Этим целям, однако, не отвечало бы такое решение германской проблемы, при котором под флагом об'единения Германии по этапам получилось бы во всей Германии восстановление милитаризма по этапам. Нельзя согласиться с восстановлением германского милитаризма ни сразу, ни по этапам.

С другой стороны, при нынешних условиях, когда существуют два германских государства с различным общественным устройством, нельзя искать решения германской проблемы в ущерб интересам той или другой части Германии, в ущерб социальным завоеваниям трудящихся Германской Демократической Республики, которые имеют огромное значение для всего германского народа. Было бы совершенно нереальным пытаться осуществить об'единение Германии путем механического слияния обеих ее частей.

При этом мы не можем не исходить из того, что решение германской проблемы является делом, прежде всего, самих немцев. Наша задача содействовать им в этом, а не навязывать им то или иные свои планы.

Важнейшим вопросом нашего совещания, положительного разрешения которого ждут все народы, является вопрос — **о разоружении.** Народы правильно оценивают происходящую в настоящее время гонку вооружений, как одну из главных причин существующей напряженности и недоверия в отношениях между государствами. Гонка вооружений отвлекает огромное количество сил и средств от мирного строительства, возлагает на плечи народов все более тяжелое бремя налогов и растущих цен. Никому не следовало бы недооценивать этого. Между тем народы заинтересованы в том, чтобы средства, идущие в настоящее время на гонку вооружений, были обращены на повышение благосостояния людей, на оказание помощи слаборазвитым странам и районам.

Главная задача при рассмотрении проблемы разоружения — найти пути к прекращению гонки вооружений, к сокращению разбухших вооруженных сил государств — армий, военно-морского флота, военной авиации, а также к запрещению атомного оружия и к освобождению человечества от угрозы атомной войны. Решение этой задачи возможно лишь при условии существенного сокращения вооружений, прежде всего великих держав, и при проведении мероприятий, направленных на запрещение атомного оружия, с тем, чтобы такое великое достижение человеческого ума и техники, как открытие способов использования атомной энергии, было обращено только на мирные нужды. Само собой разумеется, что за проведением мер по сокращению вооружений и по запрещению атомного оружия необходим строгий международный контроль и эффективная организация инспекции. Было бы, однако, неубедительным говорить о контроле и инспекции, а наряду с этим продолжать гонку вооружений, накоплять атомные и водородные бомбы, раздувать военные бюджеты.

Как известно, Советское правительство внесло 10 мая этого года свои подробно разработанные предложения относительно сокращения вооружений, запрещения атомного оружия и устранения угрозы новой войны. В своих последующих выступлениях Советское правительство приняло во внимание те соображения западных держав, которые были направлены к той же цели осуществления разоружения. Можно сказать, что по ряду важных вопросов разоружения — об уровнях вооружений и вооруженных сил, о порядке и сроках запрещения атомного оружия, о некоторых важных сторонах международного контроля в этой области — между СССР, США, Великобританией и Францией в настоящее время достигнута значительная степень согласия. При этом следует отметить, что переписка между президентом США Д. Эйзенхауэром и Председателем Совета Министров СССР Н. А. Булганиным способствовала дальнейшему выяснению позиций сторон по некоторым важным аспектам проблемы разоружения.

Проблема разоружения требует проведения практических шагов, требует решения. Советская делегация готова пойти навстречу всем тем предложениям, которые будут содействовать прекращению гонки вооружений, которые сдвинут с места проблему разоружения.

Советское правительство придает большое значение обсуждению на данном Совещании также вопроса о контактах между Востоком и Западом, способствующих развитию международного сотрудничества и лучшему взаимопониманию.

Мы понимаем, что развитие контактов между Западом и Востоком будет успешным, когда оно будет иметь солидную экономическую базу и будет опираться на беспрепятственное развитие международной торговли. Этому мешает теперь наличие таких фактов, как дискриминация в международной торговле, нарушение нормальных отношений в области кредита и другие искусственные меры, препятствующие международному сотрудничеству.

Было бы желательно договориться также о мерах по развитию международных связей в области культуры, науки, техники и развитию туризма и, вместе с тем, в отношении обмена опытом в промышленности, сельском хозяйстве и торговле. Нам представляется, что в области развития таких международных связей имеются немалые возможности.

В заключение разрешите мне выразить надежду, что наше Совещание будет проходить в том же духе стремления к взаимопониманию и готовности к сотрудничеству, который господствовал на Женевском совещании Глав правительств и служил делу уменьшения международной напряженности и укреплению мира. На этом пути мы достигнем положительных результатов, отвечающих чаяниям наших народов.

Совещание министров иностранных дел Франции, Англии, Советского Союза и США в Женеве

ЖЕНЕВА, 27 октября. **(Спец. корр. ТАСС).** Сегодня в Женеве открылось Совещание министров иностранных дел Франции, Англии, Советского Союза и Соединенных Штатов Америки, созванное по решению июльского Совещания Глав правительств четырех держав.

Советский Союз представлен на Совещании делегацией, возглавляемой Первым заместителем Председателя Совета Министров и Министром иностранных дел СССР В. М. Молотовым.

Делегацию США возглавляет государственный секретарь США Д. Даллес, делегацию Англии — министр иностранных дел Г. Макмиллан, французскую делегацию — министр иностранных дел А. Пинэ.

Ровно в 16 часов по среднеевропейскому времени участники совещания занимают свои места в зале Совета Дворца Наций.

Участников совещания приветствует от имени генерального секретаря ООН директор Европейского отделения ООН А. Пельт. Вслед затем председательствующий на первом заседании А. Пинэ открыл совещание.

ЖЕНЕВА, 28 октября. **(Спец. корр. ТАСС).** Как уже сообщалось, вчера здесь в здании Дворца Наций открылось Совещание министров иностранных дел Франции, Англии, Советского Союза и Соединенных Штатов Америки.

Эта встреча предусмотрена согласованным решением Глав правительств четырех держав, которые, руководствуясь стремлением внести вклад в дело ослабления международной напряженности и упрочить доверие между государствами, пришли на своем июльском совещании к соглашению — поручить своим министрам иностранных дел продолжить рассмотрение вопросов: о европейской безопасности и Германии, о разоружении и о развитии контактов между Востоком и Западом.

На открывшемся совещании Советский Союз представлен делегацией, возглавляемой Первым заместителем Председателя Совета Министров СССР и Министром иностранных дел СССР В. М. Молотовым. В состав Советской делегации входят первый заместитель Министра иностранных дел А. А. Громыко, Маршал Советского Союза В. Д. Соколовский, Посол СССР во Франции С. А. Виноградов и Посол СССР в Германской Демократической Республике Г. М. Пушкин.

В состав делегации Соединенных Штатов входят государственный секретарь Д. Даллес, министр обороны Ч. Вильсон, помощник государственного секретаря Л. Мерчэнт, советники государственного департамента Д. Макартур 2-й и Г. Флегер.

В состав делегации Англии входят министр иностранных дел Г. Макмиллан, помощник заместителя министра иностранных дел Д. Гаррисон, представитель министерства обороны контр-адмирал Г. Тринг.

Делегацию Франции возглавляет министр иностранных дел А. Пинэ. В составе делегации — генеральный директор политического департамента МИД Франции Р. де Маржери, посол Франции в СССР Л. Жокс, Г. Барадюк и Ж. Суту.

В 16 часов по среднеевропейскому времени члены четырех делегаций занимают свои места за столом совещания в зале Совета. В зале заседания присутствуют также советники и эксперты делегаций.

По приглашению участников совещания на первом заседании председательствует А. Пинэ. Он предоставляет слово директору Европейского отделения Организации Об'единенных Наций А. Гельту, который от имени генерального секретаря ООН приветствует представителей четырех держав.

В зал заседания допускаются на 10 минут представители прессы.

Затем **А. Пинэ** открывает совещание. Он указывает, что в соответствии с директивой, данной министрам Главами правительств четырех держав, на повестке дня совещания стоят три вопроса: европейская безопасность и Германия, разоружение, развитие контактов между Востоком и Западом.

Участники совещания утверждают эту повестку дня, а также порядок работы.

В. М. Молотов предлагает начать обсуждение поставленных перед совещанием вопросов с общего обмена мнениями о тех директивах, которые были даны министрам иностранных дел Женевским совещанием Глав правительств. Это предложение не встречает возражений.

Затем с заявлением выступает **А. Пинэ.**

Я хотел бы, говорит А. Пинэ, ограничить свое вступительное слово несколькими замечаниями в отношении заданий, которые нам поручены, и в отношении условий их выполнения. В первую очередь мы должны отдавать себе отчет в возложенной на нас ответственности. Мы ни в коем случае не можем о ней забывать.

Состоявшееся в июле Женевское совещание, явившееся событием первостепенного исторического значения, вызвало во всем мире огромные надежды. Главы правительств, которые несут ответственность за судьбы человечества, за судьбы сотен миллионов людей, провозгласили, что их общей целью является устранение угрозы применения военной силы.

Они не ограничились установлением этой цели. Они составили директивы, которые являются основой для нашей работы и которыми определяется общая линия возможных решений. Они поручили нам, руководствуясь этими тезисами, продвигаться вперед и добиваться положительных результатов. Мы не можем разочаровать наши народы. Мы все должны оправдать их надежды. Мы должны проявить серьезное стремление и волю к этому. Как этого добиться?

Мне кажется, что многого можно добиться на основании тезисов Глав правительств. Установлена ограниченная программа по определенным вопросам. На эти определенные вопросы нам надо и определенно ответить — ясно и конкретно. Слишком часто в прошлом обмен мнениями в Женеве, в котором участвовали представители наших правительств, превращался в трибуну, с которой каждый обращался к общественному мнению других стран, и часто, слишком часто, эти совещания состояли лишь из монологов. Мы должны приложить все усилия для того, чтобы избежать этого искушения — искушения произносить длинные речи. Конференция, совещание не является местом для монологов, в которых каждый излагает свою точку зрения. Выступления здесь должны быть диалогом для того, чтобы нами были установлены контакты, чтобы каждый стремился понять другого. Мы должны постараться найти здесь тот дух диалога, который мы почти утратили.

Конечно, сейчас мы не сможем разрешить немедленно все вопросы. Вопросы эти огромны и очень важны. Тем не менее я думаю, что эти вопросы сформулированы настолько ясно, что мы в наших совещаниях не сможем потерять ориентир. Установив этот факт, не следует использовать выступления для того, чтобы заниматься вопросами, которые не могут быть разрешены.

Разрешение вопроса о разоружении, являющегося очень сложным вопросом, потребует от нас длительных усилий. В этой области мы сможем договориться по поводу некоторых предварительных мер, которые следовало бы определить путем синтеза имеющихся предложений и которые можно было бы осуществить быстро и эффективно. С другой стороны, совершенно ясно, что нет препятствий для немедленного разрешения вопроса, указанного в первом пункте повестки дня, т. е. вопроса об европейской безопасности и Германии, для разработки плана воссоединения Германии и системы безопасности. Без такого решения вопроса успешное об'единение Германии не будет возможно. Это отнюдь не означает, что не будут учтены все законные интересы после того, как такое решение будет принято.

Второй важный момент. Необходимо создать в мире такие условия, которые отвечали бы законным интересам каждого из нас. Реализм требует от нас того, чтобы мы приняли во внимание все аспекты реальной жизни, не закрывая глаза на какое-либо из существующих обстоятельств. Учитывать законные интересы каждого — это значит уважать существо этих интересов так, как они сформулированы. Мир и мирное сосуществование не могут быть связаны с маневрированием.

Вот с какими мыслями мы являемся сюда. Мы со своей стороны не соглашаемся с философией, на которой основывается политика Советского Союза. Но мы отнюдь не отрицаем за Советским Союзом или за другими народами права на это. Но мы не намерены превращать дипломатию в оружие против этого. Мы считаем, что мы должны достичь сближения двух сторон. Мы должны придти к смягчению отношений. Поэтому правительство Франции придает большое значение тому пункту повестки дня, который касается развития контактов между народами. Пока будет существовать опасность в Западной Европе, нельзя будет говорить об об'единении Европы с точки зрения безопасности. С другой стороны, следовало бы обеспечить расширение экономических и гуманитарных контактов в различных частях Европы. Можно продвигаться вперед к созданию об'единенной Европы. Но этот идеал еще далек от нас. Но во всяком случае французское правительство в этом направлении осуществляло и направляет свою политику в тех рамках, которые определяются нынешним расколом Европы. Сотрудничество является нашим идеалом, и мы не теряем надежды распространить этот идеал на всю Европу.

Мы здесь собрались с тем, чтобы вести переговоры, т. е. чтобы найти вместе с равноправными партнерами решения, которые соответствовали бы интересам каждого. Если мы со своей стороны не готовы действовать и вести переговоры по поводу основных элементов нашей безопасности и нашей самообороны, то мы должны идти как можно дальше в изыскании разумных мер, которые позволили бы нам принять во внимание интересы каждого. В этих переговорах возложенная на нас ответственность снова требует от нас отказа от иллюзий, от ложных решений, т. е. таких решений, которые более или менее искусно маскируются, или таких решений, которые основываются на недоразумениях. Этот вопрос слишком важен и поэтому следует учитывать все требования моральной честности. Эта честность, порядочность должна быть поставлена на службу нашим целям, и я уверен в том, что мы добьемся положительных результатов.

Разрешите мне в заключение посвятить несколько слов высокопочтенному президенту Эйзенхауэру, который всего лишь три месяца тому назад выступал здесь и которого мы все приветствовали за его громадную энергию. Он был поражен болезнью, но, к счастью, теперь он выздоравливает, и я убежден, что я буду говорить от имени всех вас, когда предложу, чтобы мы в начале нашей работы послали президенту выражения нашей глубокой дружбы и пожелания полного выздоровления. С вашего разрешения я разработал проект этого послания президенту Эйзенхауэру. Вот текст, который я разработал:

«Министры иностранных дел Франции, Соединенного Королевства и Советского Союза, собравшись на совещание с министром иностранных дел вашей страны для того, чтобы осуществить задачи, порученные им здесь же, в июле месяце, Главами правительств четырех держав во время конференции, первым председателем которой вы были, посылают вам свое приветствие и выражают свои лучшие пожелания в том, чтобы вы как можно скорее выздоровели».

После того, как А. Пинэ закончил свое заявление, взял слово **Г. Макмиллан.**

Господин председатель, сказал он, я очень счастлив, что имею возможность сказать несколько слов прежде, чем мы перейдем к работе нашего совещания. Болезнь президента Эйзенхауэра, о котором говорил здесь господин председатель, вызвала глубочайшее беспокойство во всей Англии, во всей империи, ибо эту болезнь мы восприняли как личный удар, как если бы президент был бы одним из нас. Мы все представляем себе президента в его двоякой роли: как нашего великого вождя, ведшего к победе, и как нашего постоянного друга в послевоенные годы. Нет человека, который был бы больше известен в нашей стране, которого любим не только мы. Поэтому я с глубоким удовольствием присоединяюсь к тому посланию, которое вы предложили направить ему.

Я не думаю, что смог бы многое добавить к вашему заявлению, к тем общим замечаниям, которые вы сделали. Я полностью присоединился к тому, что было выражено в общих чертах на Женевской конференции в июле, которая вызвала новые надежды во всем мире. И для нас, когда мы приступаем к работе, которая была поручена нам главами четырех правительств, следующие несколько недель явятся не только вдохновением, но и вызовом. Мы должны внести в нашу работу дух сочувствия и взаимопонимания. Мы не должны слишком беспокоиться в связи с временными неудачами или отклоняться от нашего пути из-за препятствий, какими бы трудными они ни были. Мы должны учитывать тот факт, что имеются значительные пропасти между позициями западных держав и Союза Советских Социалистических Республик, но мы верим, что через них можно будет перебросить мост, и мы стремимся добиться этой удачи. Правительство и народ Великобритании, — я говорю от имени всех тех, кто произнес клятву верности содружеству наций и империи, — мы все добиваемся мира. Нет жертвы, которую они не были бы готовы принести для дела мира, но они не готовы пожертвовать принципами, которые они считают жизненно важными для своей веры и за которые они отдали так много.

Слово берет затем **В. М. Молотов.** От имени Советской делегации он полностью и целиком присоединяется к предложению послать президенту Эйзенхауэру пожелания скорейшего выздоровления. Советское правительство, — говорит В. М. Молотов, — выражая чувства своего народа, высказывало эти пожелания и уверенность в скором выздоровлении господина Эйзенхауэра. Мы сейчас радуемся сообщениям о том, что здоровье г-на Эйзенхауэра улучшается, и мы надеемся на быстрые успехи его в этом, так как знаем, насколько высоко ценятся его усилия во всем мире.

Затем В. М. Молотов выступает с заявлением. (Текст заявления приводится в сегодняшнем номере нашей газеты).

Выступивший затем **Д. Даллес** заявил: Г-н председатель, господа министры, мы встретились здесь с тяжелым бременем ответственности. В июле месяце главы наших правительств заявили здесь, что они добиваются прочного мира и смягчения международной напряженности. Для этого мы должны согласовать наши мнения по трем вопросам. В то же самое время совещание глав правительств проявило глубокие разногласия по поводу методов достижения этих целей. Проблема состоит в следующем. Каждое из наших правительств признает, что нынешнее положение не является удовлетворительной основой для прочного мира. В то же самое время каждое правительство заботится и опасается, чтобы изменения не подорвали его безопасности. Это совершенно естественно. Существующая напряженность и отсутствие доверия имеют глубокие корни, которые не не так легко устранить. Мы пришли к критическому моменту, когда мы должны либо пойти вперед в серьезных совместных действиях, которые восстановят доверие, либо в противном случае будущее будет не только подобно прошлому, но, наоборот, будет худшим по сравнению с прошлым. Третий пункт повестки дня иллюстрирует природу этой проблемы.

Приступаем в первую очередь к проблеме Германии. Мы все признаем, что разделение Германии является тяжкой несправедливостью и источником отсутствия устойчивости. Мы все согласны, что Германия должна быть воссоединена на основе свободных выборов. Но для того, чтобы добиться воссоединения Германии на данной стадии, мы все должны быть уверены, что эта мера не подорвет нашей безопасности. Признавая эту необходимость, Соединенные Штаты готовы присоединиться к заверениям, гарантиям, связанным с германским воссоединением, гарантиям, которые исключили бы возможность возобновления германского милитаризма. Эти заявления, мне кажется, учитывают все законные интересы безопасности для всех, включая интересы Советского Союза, и должны позволить нам быстро приступить к достижению воссоединения, которое давно должно было бы быть достигнуто.

Второй вопрос — разоружение. Этот вопрос создает подобную же проблему. Все признают, что теперешние уровни вооружения являются тяжким бременем для различных народов и что вооружения должны быть сокращены не только как мера экономии, но также потому, что вооружения, которые предназначены для обеспечения безопасности, на самом деле могут привести к войне. Ни от кого из нас нельзя ожидать, чтобы он сократил в значительной мере свои вооружения без того, чтобы подобные же сокращения не проводились бы и другими. Поэтому достижение успехов требует не только того, чтобы мы согласились с необходимостью сокращения вооружений, но также, чтобы была гарантия того, что согласованное сокращение на самом деле будет иметь место. Без этого ни один из нас не будет считать, что может спокойно провести согласованное сокращение. Вот почему Соединенные Штаты, Соединенное Королевство и Франция столь энергично подчеркивали необходимость удовлетворительной системы инспекций и контроля в качестве необходимого условия для истинного разоружения. Предложение Эйзенхауэра об обмене планами и об аэрофотос'емках должно создать атмосферу, которая должна привести к успехам в этой области.

Касаясь третьего пункта — о развитии контактов — мы все согласны, что расширение контактов между нами могло бы содействовать развитию взаимопонимания, но нельзя ожидать принятия немедленных мер, если при этом полностью игнорировались бы все соображения безопасности. Мы должны в первую очередь заняться теми вопросами, которые не связаны, с одной стороны, непосредственно с безопасностью, но которые, с другой стороны, принесут нам взаимную пользу.

Соединенные Штаты являются на это совещание, посвященное делу терпеливого изучения всех возможных подходов к реалистическому разрешению этой проблемы. Мы надеемся, что этот дух будет разделяться и другими. Мы будем иметь различные мнения по этим вопросам и будем пытаться учитывать законные заботы Советского Союза. Эти предложения, касаясь в первую очередь германского воссоединения, будут учитывать нынешние положения с тем, чтобы не подрывать нынешней безопасности, а улучшать, усиливать ее и устранять источники неустойчивости и напряжения. Мы надеемся, что Советский Союз изучит эти вопросы серьезно, как они заслуживают этого. Надежды, о которых я здесь говорил, являются надеждами президента Эйзенхауэра, который мысленно с нами здесь, и я весьма высоко ценю вашу заботу о нем. Даже во время своей болезни он дважды обсуждал проблему, которую мы обсуждаем здесь, и он сделал заявление о нашей работе, копию которого я хотел бы распространить в качестве документа на нашем совещании. Мы все отдаем себе отчет в том факте, как сказал президент Эйзенхауэр в своем заявлении (я цитирую), что события покажут, действительным ли является дух Женевы и приведет ли он к мирному прогрессу, которого добивается весь мир.

☆ ☆ ☆

Сегодня состоится обсуждение первого вопроса повестки дня совещания — европейская безопасность и Германия.

Премьер-Министр Бирманского Союза У Ну на южном берегу Крыма

ЯЛТА, 27 октября. (ТАСС). Сегодня Премьер-Министр Бирманского Союза У Ну, его супруга До Мья И и сопровождающие Премьер-Министра лица продолжали знакомиться с достопримечательностями курорта на южном берегу Крыма.

Утром они посетили здравницу работников лесной промышленности в Мисхоре. У Ну осмотрел комфортабельные корпуса здравницы, беседовал с отдыхающими здесь работниками лесозаготовок Верхоянска, Коми АССР, Карело-Финской ССР и других районов страны. У Ну выразил свое восхищение здравницей и чудесной природой.

Из Мисхора гости направились в Ливадию, где осмотрели другую профсоюзную здравницу, в которой сейчас проводят свои отпуска 750 человек. Отдыхающие тепло приветствовали Премьер-Министра.

Гости из Бирмы осмотрели места, связанные с Крымской конференцией 1945 года. Они побывали в зале, где за круглым столом совещались главы трех держав.

В Ялте Премьер-Министр У Ну и сопровождающие его лица посетили мемориальный Дом-музей А. П. Чехова. В одной из комнат внимание У Ну привлекла витрина с книгами А. П. Чехова, изданными на разных языках мира, в том числе книга Чехова, изданная Бирмано-Советским культурным обществом на бирманском языке. Хранитель Дома-музея сестра писателя М. П. Чехова преподнесла У Ну и его супруге цветы и книгу «Чехов в театре».

Во время прогулки по Ялте У Ну окружили жители города и отдыхающие. Обращаясь к ним, Премьер-Министр сказал:

— Это самое лучшее место, чтобы передать вашему народу привет от народов Бирмы, так как здесь собрались люди со всех концов Советского Союза. Когда приедете домой, передайте, обязательно передайте своим согражданам привет от бирманского народа.

У Ну сказал также:

— Вы, русские, очень хороший народ. Если вы приедете в нашу страну, бирманцы вас очень полюбят.

Вечером по просьбе Премьер-Министра ему и его спутникам был показан кинофильм «Сталинградская битва».

В поездке по южному берегу Крыма Премьер-Министра У Ну сопровождали заместитель Министра иностранных дел СССР Н. Т. Федоренко, Чрезвычайный и Полномочный Посол СССР в Бирме А. Д. Щиборин, председатель исполкома Ялтинского горсовета депутатов трудящихся А. М. Тарасов, секретарь Ялтинского горкома КП Украины С. Ф. Медунов, ответственные сотрудники МИД СССР.

С курортом южного берега Крыма знакомились также бирманские журналисты, находящиеся в Советском Союзе.

Пресс-конференция Советской делегации на Совещании министров иностранных дел четырех держав

ЖЕНЕВА, 27 октября. (ТАСС). Вчера на пресс-конференции представитель Советской делегации на Женевском совещании министров иностранных дел четырех держав Л. Ф. Ильичев сообщил журналистам о беседе, которую имел в Берлине первый заместитель Председателя Совета Министров СССР и Министр иностранных дел СССР В. М. Молотов с президентом Германской Демократической Республики В. Пиком и премьер-министром ГДР О. Гротеволем. Ильичев отметил, что беседа показала полную общность взглядов правительства СССР и правительства ГДР на вопрос о создании системы коллективной безопасности в Европе, равно как и на другие вопросы, включая проблему воссоединения Германии.

Отвечая на вопрос одного из корреспондентов, Ильичев подчеркнул, что порядок вопросов, подлежащих обсуждению на совещании и содержащихся в заявлении В. М. Молотова на аэродроме в Женеве, полностью соответствует порядку этих вопросов, принятому Главами правительств четырех держав в их директивах министрам иностранных дел.

Американский обозреватель о Женевском совещании министров иностранных дел

НЬЮ-ЙОРК, 27 октября. (ТАСС). Комментируя заявление В. М. Молотова, сделанное им по прибытии в Женеву, корреспондент газеты «Нью-Йорк таймс» в Женеве Миддлтон пишет: «Представители США и Англии сокрушенно констатируют, что советский министр иностранных дел занимает сильную позицию». Миддлтон отмечает, что Советский Союз — это единственный из четырех участников совещания, который поддерживает дипломатические отношения с Германской Демократической Республикой и Германской Федеральной Республикой. Если на этом совещании не будет достигнут прогресс в деле воссоединения Германии, то Советский Союз будет единственной великой державой, которая сможет вести переговоры с обоими германскими правительствами.

Миддлтон утверждает, однако, что «основной подход Запада к вопросу о воссоединении Германии никоим образом не будет изменен».

Подписание оборонительного пакта между Египтом и Саудовской Аравией

КАИР, 27 октября. (ТАСС). 27 октября в Каире подписан оборонительный пакт между Египтом и Саудовской Аравией. От имени правительства Египта пакт подписал премьер-министр Гамаль Абдель Насер, от Саудовской Аравии — премьер-министр и министр иностранных дел Эмир Фейсал.

После подписания Гамаль Аблель Насер и Эмир Фейсал обменялись речами. Насер подчеркнул, что оборонительный пакт между Египтом и Саудовской Аравией «явится важным фактором в деле освобождения арабских стран и достижения ими полной независимости». Эмир Фейсал сказал, что заключение пакта свидетельствует о существовании добрых отношений между двумя странами.

Как сообщает печать, пакт между Египтом и Саудовской Аравией подобен недавно заключенному сирийско-египетскому оборонительному пакту и предусматривает учреждение совместного военного командования, создание общего фонда обороны и единого военного совета.

Правительство Египта на заседании 26 октября одобрило этот пакт.

Сообщается, что король Сауд в телеграмме на имя Эмира Фейсала также одобрил подписание пакта.

Военно-морские маневры близ берегов Японии

ПЕКИН, 27 октября. (ТАСС). Как сообщает токийское радио, сегодня начались маневры военно-морских «сил самообороны» Японии. В маневрах участвуют 80 военных кораблей и самолеты военно-морских сил Японии, а также самолеты и подводные лодки военно-морского флота США на Дальнем Востоке.

СПОРТ

Советские туристы выехали в Югославию

26 октября из Москвы в Федеративную Народную Республику Югославии выехала большая группа советских туристов в составе 167 человек. Среди них — москвичи, ленинградцы, минчане. В Киеве к ним присоединились 30 человек киевлян. Среди туристов представители различных профессий: рабочие, служащие, инженеры и техники, работники науки, писатели, архитекторы, преподаватели, медицинские работники. (ТАСС).

Первенство мира по современному пятиборью

ЖЕНЕВА, 27 октября. (ТАСС). Вчера в Швейцарии закончились соревнования на первенство мира по современному пятиборью, в которых участвовали команды 17 стран. В результате состязаний по 5 видам (верховая езда, фехтование, стрельба, плавание, бег по пересеченной местности) звание чемпиона мира 1955 года завоевал советский спортсмен К. Сальников, набравший 4453,5 очка. На второе место вышел О. Маннонен (Финляндия) — 4305,5 очка, на третье — А. Ковачи (Венгрия) — 4239,5 очка.

Командное первенство мира завоевали спортсмены Венгрии (12.407 очков). Команда СССР (К. Сальников, И. Новиков и П. Ракитянский) набрала 11.942,5 очка и заняла второе место.

Команде ЦДСА вручен «Кубок СССР» по футболу

26 октября на центральном стадионе «Динамо» состоялось вручение «Кубка СССР» по футболу команде Центрального Дома Советской Армии, выигравшей финальную встречу у динамовцев столицы.

Многочисленные зрители тепло приветствовали армейских футболистов, получивших почетный приз. (ТАСС).

На первенство страны по футболу

26 октября многочисленные любители футбола заполнили центральный стадион «Динамо» в Москве. Здесь состоялась игра на первенство страны между командами ЦДСА и «Торпедо» (Москва).

Только победа сохраняла шансы команде ЦДСА быть в числе претендентов на первое место. Однако первая половина матча закончилась победой торпедовцев со счетом 2:0. После перерыва армейские футболисты приложили много усилий, чтобы изменить результат. Но игравшие с большим под'емом торпедовцы самоотверженно защищали свои ворота и сами переходили в стремительные атаки. Две из них закончились голами в ворота ЦДСА.

Команда ЦДСА провела в ворота два мяча. Один гол торпедовцы забили в собственные ворота. Таким образом, интереснейшее состязание закончилось победой футболистов команды «Торпедо» со счетом 4:3. (ТАСС).

Чемпионат страны по футболу

Московская команда «Динамо» выиграла первенство страны

27 октября в городе Сталино в розыгрыше первенства страны московская команда «Динамо» выиграла у футболистов общества «Шахтер» со счетом 3:0. Этой победой динамовцы обеспечили себе первое место в чемпионате страны 1955 года.

Команда «Динамо» в 22 играх набрала 34 очка. На втором месте сейчас находится московская команда «Спартак». У нее 31 очко. Спартаковцам предстоит еще одна игра в середине ноября в Тбилиси с командой «Динамо» (Тбилиси). Это будет последнее состязание чемпионата.

Третье место занимает команда ЦДСА. Она закончила розыгрыш, набрав 31 очко. (ТАСС).

Редактор Ф. Е. ДЕМИН.

ОБЛДРАМТЕАТР

29 октября — СИЛЬНЫЕ ДУХОМ.
30 октября днем и вечером СИЛЬНЫЕ ДУХОМ.

Начало спектаклей: дневного в 12 часов, вечерних в 8 часов. Касса — с 1 часа дня, в воскресенье — с 10 час. утра.

ГОСЦИРК

Сегодня гастроли большого аттракциона **русский силач Н. ЖЕРЕБЦОВ.**

Цирковое представление в 3-х отделениях. Начало в 8 час. вечера. Касса — с 12 час. дня.

30 октября два дневных прощальных представления по полной вечерней программе. В 12 часов дня программа в двух отделениях, в 3 часа дня — в трех отделениях.

Касса — с 9 час. утра.

КИНОТЕАТР «МОСКВА»

Сегодня — **Солдат Иван Бровкин** (10, 12, 2, 4, 6-15, 8-15, 10-15). **Необычайное путешествие** (10, 1-25), цветной фильм **Три встречи** (11-45, 3-05, 4-45, 6-25, 8-05, 10), **На бойком месте** (10, 12, 2, 4, 6-15, 8-10, 10-10).

Министерство строительства предприятий угольной промышленности СССР

КУЗНЕЦКИЙ ГОРНЫЙ ТЕХНИКУМ

производит прием учащихся на заочное отделение по специальности **«Промышленное и гражданское строительство».** Принимаются лица без ограничения возраста, работающие по строительной специальности, на первый курс с образованием 7 классов, на третий — с образованием 10 классов средней школы.

Прием заявлений до 1 ноября. За справками обращаться по адресу: **г. Сталинск, 9, Трамвайная, 28, Кузнецкий горный техникум.**

ВНИМАНИЮ ОХОТНИКОВ!

За исключением запретной зоны, **охота на белку, горностая, колонка разрешается с 30 октября, а на зайца-беляка и лисицу с 5 ноября 1955 года.**

За производство охоты без оплаченной госпошлины за 1955 год виновные привлекаются к ответственности.

В ближайшие дни смотрите на экранах кинотеатров, дворцов культуры и клубов Кузбасса новый художественный фильм

К новому берегу

(по одноименному роману Вилиса Лациса).

Производство киностудии им. М. Горького и Рижской киностудии. 1955 г.

Авторы сценария: Б. Алексеев, Л. Луков.

Постановка и режиссура Леонида Лукова, операторы В. Раппопорт, Г. Егиазаров, художник П. Пашкевич.

ТРЕБУЮТСЯ:

ГЛАВОБУВЬТОРГУ — грузчики. Оплата сдельная.

Обращаться: г. Кемерово, 2-й участок АТЗ.

АРЛЮКСКИЙ СОВХОЗ производит набор рабочих на постоянную работу по специальностям: **плотники, столяры, штукатуры, каменщики, трактористы и разнорабочие.**

Совхоз возмещает расходы по переезду и выплачивает под'емные, выдает ссуду и материал на строительство индивидуальных домов с усадьбой 0,5 га.

Обращаться: **Арлюкский совхоз, Юргинского района, Кемеровской области, 31-й раз'езд.**

Дирекция совхоза.

КЕМЕРОВСКОМУ ЗАВОДУ «КАРБОЛИТ» для окса — **плотники, штукатуры, разнорабочие, каменщики.**

Обращаться в отдел кадров завода.

ТРАНСПОРТНОЙ КОНТОРЕ СТРОЙТРЕСТА № 96 — газо-электросварщики, шоферы, автослесари, кузнецы, заправщики, грузчики, разнорабочие.

Обращаться: 2-й участок АТЗ, остановка автобуса — гараж треста № 96. Телефон № 7-21.

ГОРКОМХОЗ ИСПОЛКОМА ГОРСОВЕТА доводит до сведения всех владельцев домов общественного и частного сектора о том, **что в течение декадного срока должны быть освещены номерные знаки и под'езды фасадов многоэтажных домов.**

В случае невыполнения виновные будут привлекаться к административной ответственности. **Горкомхоз.**

Гр. **Румянцев Александр Федорович,** проживающий в г. Кемерове, ул. Сибирская, 12, возбуждает дело о расторжении брака с гр. **Фатеевой Ниной Михайловной,** проживающей в г. Кемерове, ул. Рудничная, 74. Дело подлежит рассмотрению в народном суде 2-го участка, Заводского района г. Кемерова.

АДРЕС РЕДАКЦИИ И ИЗДАТЕЛЬСТВА: г. Кемерово ул. Сталина, № 66. **ТЕЛЕФОНЫ:** редактора 2-24, заместителя редактора 8-05, секретаря 2-53, секретариата 4-85, **отделов редакции:** партийной жизни 8-63, пропаганды 8-63, обзор местной печати 14-21, угольного 1-21, промышленности и транспорта 2-37, сельскохозяйственного 4-57, культурно-бытового 15-36, информации 14-21, отдела писем 11-52, отдела об'явлений 6-83, ночной прием информаций 1-21, бухгалтерии 6-83, технического секретаря 15-67, директора типографии 3-96.

ОП01567. Типография «Кузбасс» облполиграфиздата. Тираж 110.000. Заказ № 11856.