801405

Кемеровская областная БИБЛИОТЕКА Газетно-журнальный фонд

Пролетарии всех стран, соединяйтесь!

Кузбасс

ОРГАН КЕМЕРОВСКОГО ОБЛАСТНОГО И ГОРОДСКОГО КОМИТЕТОВ КОММУНИСТИЧЕСКОЙ ПАРТИИ СОВЕТСКОГО СОЮЗА, КЕМЕРОВСКОГО ОБЛАСТНОГО И ГОРОДСКОГО СОВЕТОВ ДЕПУТАТОВ ТРУДЯЩИХСЯ

Год издания 33-й
№ 24 (8320).
СУББОТА,
29
ЯНВАРЯ 1955 г.

Цена 20 коп.

СЕГОДНЯ В НОМЕРЕ:

ДЕНЬ РОДНОГО КУЗБАССА (1 стр.).

ПО СОВЕТСКОМУ СОЮЗУ (1 стр.).

ОБ ИТОГАХ ВЫПОЛНЕНИЯ ГОСУДАРСТВЕННОГО ПЛАНА РАЗВИТИЯ НАРОДНОГО ХОЗЯЙСТВА КЕМЕРОВСКОЙ ОБЛАСТИ В 1954 ГОДУ. Сообщение статистического управления Кемеровской области (2 стр.).

В ПОМОЩЬ АГИТАТОРУ. **П. Гулый** — Правильное использование труда — важное условие увеличения производства (2 стр.).

И. Кирьянов, А. Бабенко — На Киселевском угольном разрезе плохо используют технику (3 стр.).

М. Стойкевич — Год крутого под'ема. (3—4 стр.).

В Консультативном комитете ООН по подготовке Международной конференции по вопросам мирного использования атомной энергии (4 стр.).

Добывать больше угля открытым способом

КУЗНЕЦКИЙ бассейн — богатейшее угольное месторождение. Наличие мощных пластов угля, залегающих близко к земной поверхности, создает благоприятные условия для развития добычи топлива открытым способом.

Добыча энергетического угля с открытых разработок с каждым годом приобретает все больший удельный вес. Осуществление широкой программы строительства новых разрезов позволило только за годы пятой пятилетки поднять в Кузбассе угледобычу открытым способом более чем в три раза.

Угольные разрезы постоянно пополняются новейшей землеройной, транспортной и другой техникой. Сейчас на них работают десятки мощных экскаваторов, бульдозеров, саморазгружающихся вагонов, многие сотни автосамосвалов. На вскрыше наносов успешно применяется гидромеханизация.

Добыча угля открытым способом отличается большой эффективностью и экономичностью. Отсутствие таких трудоемких и дорогих процессов, как проходка подготовительных горных выработок, производство крепления и т. д., дает возможность получать с разрезов топливо в несколько раз дешевле, чем с шахт. Производительность труда рабочих здесь втрое выше, чем под землей.

Однако несмотря на значительный рост угледобычи открытым способом, возможности, имеющиеся для развития этого вида разработок, используются в нашем бассейне далеко не удовлетворительно. Это стало особенно ощутимо сейчас, когда перед горняками Кузбасса поставлены новые ответственные задачи по обеспечению крутого под'ема темпов угледобычи.

Ряд действующих угольных разрезов работает неровно, рывками, часто не выполняет производственных планов. На некоторых из них медленно осваиваются проектные мощности. Причина этого кроется прежде всего в том, что и в комбинате «Кузбассуголь», и в трестах, где есть разрезы, недооценивают значение и важность обеспечения правильного инженерного руководства развитием добычи угля открытым способом. Многие ответственные работники комбината и трестов смотрят на разрезы как на источники погашения угольного долга, когда дела на шахтах идут неблагополучно. Они, в частности, не проявляют заботы о своевременном и полном воссоздании запасов угля, готового к выемке. В прошлом году разрезы дали более 130 эшелонов сверхпланового угля, в то же время задание по вскрыше выполнено всего на 75 процентов.

Разрыв между темпами добычи угля и подготовкой новых запасов к выемке является сейчас главным тормозом в работе большинства угольных разрезов Кузбасса.

Взять, к примеру, трест «Беловуголь». Его руководители тт. Ременский и Куприн не могли не знать, что повышенная добыча, которая велась в течение длительного времени на Бачатском и Краснобродском разрезах, требует исключительно высоких темпов вскрышных работ. Однако они ничего практически для этого не сделали. План подготовительных работ был недовыполнен на полтора миллиона кубометров, что поставило разрезы перед фактом острого недостатка угля, готового к выемке. И не случайно, оба разреза работают сейчас хуже, чем в последние месяцы прошлого года.

Как показывают факты, одной из причин, сдерживающих темпы угледобычи, является крайне низкий уровень организационного и технического руководства разрезами. Именно об этом говорит публикуемая сегодня корреспонденция по Киселевскому разрезу. Горные работы здесь ведутся без перспективного плана. Уголь берется там, где его легче взять. На разрезе низка трудовая и производственная дисциплина механизаторов и командного состава. Из 20 экскаваторов в отдельные дни бездействует больше половины. Сутками простаивают шагающие экскаваторы на вскрыше наносов.

В результате угольный долг в этом году по разрезу превысил уже 23 тысячи тонн. Все это, однако, мало беспокоит руководителей треста «Кагановичуголь» тт. Быстрова и Бакатина.

Не используются должным образом резервы для под'ема угледобычи на Ново-Сергиевском разрезе в Белово. Здесь с осени не могут смонтировать два экскаватора, хотя и начальнику разреза тов. Власову и главному инженеру тов. Такееву давно известно, что без этих машин нельзя обеспечить ровной и высокопроизводительной работы предприятия.

Серьезного упрека заслуживает организация ремонта землеройной и транспортной техники на разрезах. Негде и нечем ремонтировать, например, экскаваторы на Беловском рудпике. Ремонт техники производится неудовлетворительно. Большая доля вины в этом ложится на энерго-механический отдел комбината «Кузбассуголь», возглавляемый тов. Терехиным. Работники этого отдела мало интересуются нуждами механизаторов, не контролируют качества и сроков ремонтных работ.

Справедливы претензии механизаторов к отделу материально-технического снабжения комбината (начальник тов. Оленев), которое задерживает поставку на рудники нового оборудования, различных запасных частей и материалов.

Многое надо сделать, чтобы навести строгий порядок в обеспечении разрезов автотранспортом. Решающую роль в этом деле должно сыграть укрепление делового содружества между горняками и работниками автобаз.

Накануне нового, 1955, года в строй действующих предприятий вступили еще 5 угольных разрезов. Обеспечить быстрое освоение их проектной мощности — дело первостепенной важности. Между тем проходит январь, а такие новые разрезы, как Байдаевский, Красногорский и Грамотеинский, или вообще не дают угля, или стали его добывать только в последние дни. Дело в том, что эти предприятия были введены в эксплуатацию с крупными недоделками, устранение которых недопустимо затягивается.

Правильное развитие добычи угля открытым способом немыслимо без четкого и вдумчивого планирования. А между тем в этом отношении допускается немало промахов и ошибок. Так, комбинат дал на январь план добычи топлива Ново-Бачатскому разрезу, строительство которого далеко не закончено. В то же время принятый государственной комиссией Грамотеинский разрез до сих пор вообще не имеет плана.

Добыча топлива открытым способом в Кузбассе растет и развивается. Это налагает особую ответственность на больших и малых командиров производства за дальнейшее совершенствование технологии производства и решительное устранение недостатков в организации труда механизаторов.

Разрезы — самые молодые угольные предприятия Кузбасса. На них уже выросло немало новаторов производства, людей, которые умеют выжимать из техники все, что она может дать. Широкую популярность завоевали, например, машинисты экскаваторов Беловского рудника тт. Непряхин, Милицын, Буймов, шоферы Финогенов, Аксенов, Петрищев и многие другие. Их опыт работы — большая ценность для каждого разреза. Однако обобщением передового опыта и распространением его среди механизаторов до сих пор никто не занимается. Не проявляют заботы об этом и профсоюзные организации.

Важнейшим условием роста угледобычи на разрезах является организация социалистического соревнования всех механизаторов за повышение производительности труда и лучшее использование техники. Долг партийных и профсоюзных организаций — сделать это соревнование боевым и массовым, всемерно поддерживать инициативу и творческий почин передовиков производства.

В эти дни горняки Кузбасса вместе со всеми трудящимися готовятся достойно встретить выборы в Верховный Совет РСФСР. Задача состоит в том, чтобы всемерно улучшить руководство социалистическим соревнованием, мобилизовать коллективы угольных разрезов на новые трудовые достижения и под'ем угледобычи.

Каждый угольный разрез, как и любое советское предприятие, должен работать четко, без срывов, изо дня в день выполнять и перевыполнять государственный план.

ВСТРЕЧИ И ВЫСТАВКИ

ЙОШКАР-ОЛА, 27 января. (ТАСС). В Марийской республиканской публичной библиотеке, краеведческом музее, библиотеках райкомов КПСС, высших учебных заведениях открыты выставки, посвященные 50-летию революции 1905 года.

Краеведческий музей собрал интересный материал об участии марийского народа в первой русской революции. Большая экспозиция «Революция 1905—1907 годов в Марийском крае» рассказывает о борьбе марийского крестьянства против гнета помещиков, о деятельности первого революционного кружка, созданного в рабочем поселке Юрино учителем К. И. Касаткиным. Этот кружок работал под руководством Нижегородской большевистской организации.

☆ ☆ ☆

ЕРЕВАН, 27 января. (ТАСС). В Ереванском Доме работников искусств состоялся вечер встречи со старыми коммунистами—участниками трех революций в России. Писатели, композиторы, художники, артисты, учащиеся высших учебных заведений столицы Армении тепло приветствовали ветеранов революционной борьбы — старых коммунистов А. Кариняна, С. Мартикяна, Л. Ягубяна и М. Саркисяна.

Собравшиеся прослушали доклад «Революция 1905—1907 г.г в России — первая народная революция эпохи империализма». Затем с волнующими рассказами о революционном прошлом нашей страны выступили старые коммунисты.

Продажа сельскохозяйственных продуктов на комиссионных началах

СВЕРДЛОВСК, 27 января. (ТАСС). В ассортименте магазина № 11 свердловского «Горкоопторга» всегда есть мука, картофель, капуста, помидоры, мясо, яйца, свекла и сухие фрукты. Эти продукты доставляются для продажи на комиссионных началах колхозами ряда районов не только Свердловской, но и Ярославской, Смоленской областей, Украинской и Грузинской республик. В Свердловске открыты 14 магазинов и 8 киосков комиссионной торговли сельскохозяйственными продуктами. Они имеют договоры почти с 600 колхозами. Торговые предприятия помогают поставщикам транспортом, тарой. Они организовали хорошее хранение поставляемой колхозами продукции, быстрый прием ее.

День родного Кузбасса

Скоростные плавки

СТАЛИНСК, 28 января. (**Корр. «Кузбасса»**). В этом году сталевары мартеновского цеха № 1 Кузнецкого комбината сварили 280 скоростных плавок. На каждой такой плавке в среднем сэкономлено более одного часа.

Коллективы первой и третьей печей — сталевары Ляхов, Чалков, Костин, Баев, Рукин и Токарчук выпустили почти 1200 тонн металла сверх задания. На печи № 1 скоростными методами сварено 85, а на печи № 3 91 процент плавок.

Во втором мартеновском цехе в январе 75 процентов всех плавок выпущено скоростными методами и точно по графику. А 26 января, например, по графику были выданы все плавки. Тт. Копылов, Сотников, Бедарчук, работающие на печи № 10, после ее ремонта варят сталь только скоростным методом.

Передовые лесозаготовители

Коллектив лесоучастка Гарь значительно перевыполнил декабрьский план по вывозке, подвозке и заготовке леса. Лесозаготовители решили в январе поработать еще лучше и слово свое крепко держат. Каждый день задание перевыполняется.

Хорошо работают возчики Демидов, Куканок, подвозчики Пывкин, Самойлов и другие. При норме 36 кубометров в день передовые возчики дают продукции в два раза больше.

Не отстают и трактористы тт. Васильев и Уткин — подвозят по 50—60 кубометров леса, что намного больше нормы.

На нашем участке широко развернулось соревнование за достойную встречу дня выборов. Двухмесячный план мы решили закончить досрочно.

М. РАШИДОВ,
рабочий лесоучастка Гарь.

По примеру совхоза „Забойщик"

Призыв коллектива совхоза «Забойщик» нашел у нас горячее одобрение и поддержку. Рабочие, специалисты и служащие хозяйства решили также развернуть социалистическое соревнование за дальнейшее повышение урожайности всех сельскохозяйственных культур, за увеличение поголовья скота, дальнейший рост его продуктивности.

На состоявшихся собраниях работники совхоза вскрыли имеющиеся недостатки, выявили неиспользованные резервы повышения рентабельности всех отраслей производства.

Обязательства тружеников полей заключаются в том, чтобы получить урожай зерновых по 16, а яровой пшеницы по 17 центнеров, картофеля по 150 и корнеплодов по 350 центнеров с каждого гектара.

Животноводы наметили увеличить поголовье коров против плана 1954 года на 100 голов, повысить надой молока по сравнению с достигнутым в прошлом году в среднем на 700 килограммов от каждой коровы.

За счет освоения целинных и залежных земель мы расширим посевные площади под урожай нынешнего года на 700 гектаров. Организуем широкое внедрение в практику достижений науки и передового опыта. В частности, 900 гектаров будут обработаны по методу колхозного ученого Т. С. Мальцева. Применим полустойловую систему содержания коров в летний период. На всех фермах внедрим хозрасчет.

Коллектив совхоза приложит все силы к тому, чтобы с честью претворить эти обязательства в жизнь.

М. КАПУСТИН,
директор совхоза «Тисульский».

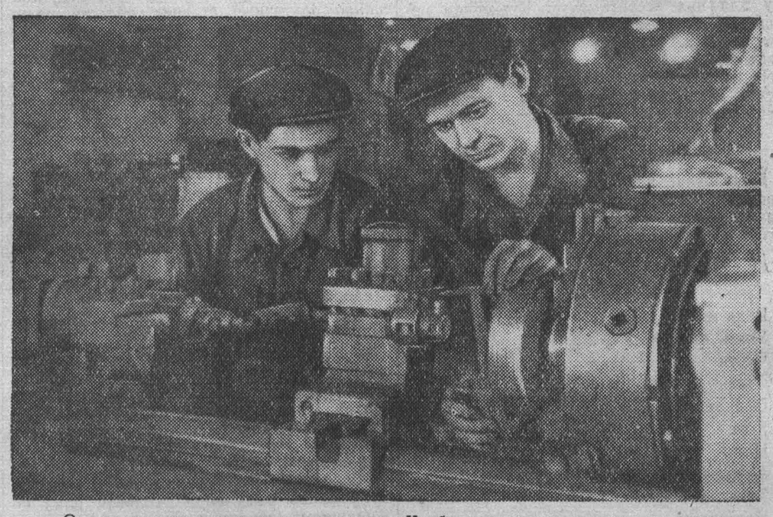

Около десяти лет трудится на заводе «Кузбассэлектромотор» токарь-универсал комсомолец Николай Филиппович Ратенко. Он вырабатывает до трех норм в смену при отличном качестве работы. Комсомолец уже давно кончил свой пятилетний план и сейчас работает в счет 1957 года.

НА СНИМКЕ: Н. Ф. РАТЕНКО проверяет работу своего ученика Владимира БЕЛОВА (на снимке слева).

Фото В. Скоробогатова.

В дни избирательной кампании

По страницам газет

БОЛЬШИЕ ПЕРЕМЕНЫ

«За два года, прошедшие со времени прошлых выборов городского и районных Советов депутатов трудящихся, — пишет городская газета **«Шахтерская правда»**, — в Прокопьевске произошли большие перемены».

В большой статье газета дает в помощь агитаторам яркие цифры и факты о культурно-бытовом строительстве, о росте благосостояния трудящихся города.

Есть о чем рассказать городской газете своим читателям. За эти два года в Прокопьевске вступили в строй две новые шахты — «Зиминка-3-4» и «Северный Маганак», значительно возросла среднесуточная добыча угля. Досрочно завершив программу 1954 года, горняки шахт треста «Сталинуголь» дали Родине тысячи тонн сверхпланового топлива.

Расширилась сеть предприятий местной и кооперативной промышленности и возрос выпуск продукции. Началось строительство швейной фабрики и достраивается хлебокомбинат, вступила в строй первая очередь мощного теплично-парникового комбината.

Изменилось лицо улиц города. В его центре построены и заселены четырех- и пятиэтажные дома, в районе новых шахт выросли рабочие поселки. За два года город ввел в эксплуатацию свыше 40 тысяч квадратных метров жилой площади и, кроме того, трудящиеся построили для себя около 700 индивидуальных домов.

«Шахтерская правда» рассказывает о новых очагах культуры, вступивших в строй за это время. Построены четыре школы, трое детских яслей, детсад. Прекрасное здание получила музыкальная школа. В поселке Ясная Поляна выстроен Дворец культуры со зрительным залом на 800 мест, с многочисленными комнатами для кружковой работы.

Статья «Большие перемены» интересна не только для агитаторов. Ее прочтут и широкие круги избирателей.

РАСТЕТ БЛАГОСОСТОЯНИЕ ТРУДЯЩИХСЯ

Под таким заголовком ленинск-кузнецкая городская газета **«Ленинский шахтер»** опубликовала страницу, посвященную показу того, как осуществляется постоянная забота Коммунистической партии и Советского правительства о благе народа.

Газета предоставила слово читателям. В их выступлениях, в статье заместителя председателя исполкома городского Совета тов. Нагорного, в подборке фактов и цифровых данных рассказывается о неуклонном росте культурного и материального уровня трудящихся города.

За последние два года рабочие и служащие города получили 31 тысячу квадратных метров жилой площади, втрое возросло и строительство индивидуальных домов.

По сравнению с 1952 годом товарооборот в 1954 году увеличился на 28,6 миллиона рублей.

Характерен рост спроса на культурные товары. Так, в прошлом году население города приобрело 1912 радиоприемников.

«Однако, — говорится в газете, — с каждым днем все больше возрастает спрос населения на культурные и спортивные товары, предметы домашнего обихода. Торгующим организациям следует улучшить свою работу с тем, чтобы еще полнее удовлетворять запросы трудящихся».

Бригадир навалоотбойщиков шахты «Журинка-3» Н. Слугин рассказывает о своей работе и жизни.

«Работая по графику цикличности, — пишет он, — мы в январе уже добыли 1732 тонны сверхпланового топлива. Хорошо работая, горняки участка имеют и большой заработок. Я ежемесячно зарабатываю до 2.500 рублей, мой товарищ Фаскаков, например, в декабре имел заработок около 3500 рублей. Кроме того, за долголетний безупречный труд многие горняки получают единовременное вознаграждение...»

На странице опубликована интересная корреспонденция о жильцах одного, вновь построенного дома, их быте и успехах в производственной жизни.

Ежемесячно 13—14 горняков шахты имени С. М. Кирова выезжали в прошлом году на курорты. За год в домах отдыха побывали 164 горняка шахты. И сейчас на курортах Алтая, Сибири и Крыма отдыхают 15 шахтеров. Среди них машинист комбайна Попов, слесарь Расторгуева, мотористка Галенцева.

Материалы, опубликованные газетой «Ленинский шахтер», окажут серьезную помощь агитаторам города.

Выдвижение кандидатов в депутаты местных Советов

На предприятиях, в учреждениях и организациях Кемерово с большим под'емом проходят предвыборные собрания, посвященные выдвижению кандидатов в депутаты городского и районных Советов депутатов трудящихся.

На предвыборных собраниях коллективы трудящихся называют фамилии передовиков производства, руководителей предприятий и общественных организаций.

А. П. Дубовицкий пользуется большим авторитетом среди работников Кемеровского коксохимического завода. Он — один из лучших машинистов коксовыталкивателя, активный общественник. Собрание коллектива новококсового цеха единодушно выдвинуло тов. Дубовицкого кандидатом в депутаты городского Совета депутатов трудящихся.

В числе названных кандидатов в депутаты горсовета от коллектива коксохимзавода—газовщица З. Р. Соловьева, директор завода В. И. Коминов, секретарь партбюро С. Е. Рощин, бригадир кузнечного отделения И. П. Кудрин, председатель Заводского райисполкома Р. И. Миронова и другие.

Многолюдные предвыборные собрания прошли в строительных управлениях и на предприятиях треста № 96. Кандидатами в депутаты Кемеровского городского Совета единогласно выдвинуты штукатуры Г. П. Вершинина и Д. Б. Солдатова, электросварщик Ф. Г. Шепилов, управляющий трестом А. А. Рубан, сушильщица кирпичного завода № 2 М. Т. Клеменюк, секретарь горкома партии К. И. Шутов, инженер А. Г. Фоменко и другие.

На предвыборных собраниях завода «Карболит» решено выдвинуть кандидатами в депутаты Кемеровского горсовета мастера цеха прессизделий В. Г. Токареву, инженера центральной лаборатории Е. Н. Хоботову, токаря П. Я. Кардаш и других.

На предприятиях города началось также выдвижение кандидатов в депутаты районных Советов депутатов трудящихся.

В райсовет Заводского района выдвинуты от коксохимзавода мотористка О. С. Петрова, председатель завкома профсоюза А. А. Ворона, от строителей треста № 96—шофер А. К. Мельников, столяр Д. И. Носов, главный инженер треста Д. А. Кутовой и другие.

☆ ☆ ☆

ОСИННИКИ, 27 января. (**Корр. «Кузбасса»**). Трудящиеся города на своих предвыборных собраниях выдвинули 255 кандидатов в депутаты городского Совета депутатов трудящихся. Кандидатами названы передовые люди предприятий, лучшие работники учреждений, активные общественники.

В числе выдвинутых кандидатами в депутаты забойщик шахты «Капитальная-2» тов. Павловский, запальщица шахты № 4 тов. Зиновьева, проходчик шахты «Капитальная-1» тов. Туровский, машинист под'ема шахты № 9 тов. Таракановская, машинист паровоза погрузочно-транспортного управления треста «Молотовуголь» тов. Барченко, стрелочница станции Кандалеп тов. Сотникова, главный хирург города тов. Хлыстов, учительница школы № 2 тов. Епифанцева, мастер артели «Обувщик» тов. Сидякин, продавщица магазина орса тов. Плотникова, домохозяйка, председатель уличного комитета тов. Черных и другие.

Вывешены списки избирателей

СТАЛИНСК, 27 января (**Корр. «Кузбасса»**). В агитпунктах города вывешены списки избирателей. В первый же день на избирательном участке, находящемся во Дворце культуры металлургов, правильность записи всех данных о себе проверили сотни избирателей.

ПО СОВЕТСКОМУ СОЮЗУ

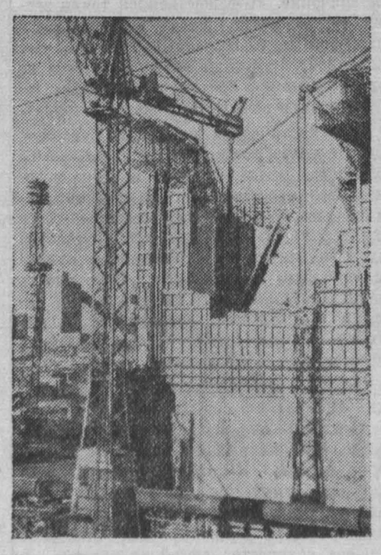

Куйбышевгидрострой. Первый пусковой об'ект Куйбышевского гидроузла — двухкамерные судоходные шлюзы — вступит в строй весной 1955 года.

Сейчас на шлюзах идет монтаж гигантских створок рабочих ворот, установка закладных частей и механизмов управления, укладка бетона и монтаж арматуры на самых верхних ярусах.

НА СНИМКЕ: участок работ верхних головных сооружений правой камеры шлюзов.

Фотохроника ТАСС.

Новый станок-гигант

НОВОСИБИРСК, 27 января. (ТАСС). На заводе имени Ефремова изготовлен новый карусельный станок-гигант. На нем можно обрабатывать детали диаметром в семь метров.

Станок предназначен для ленинградских турбостроителей. Для его перевозки понадобится 23 железнодорожные платформы.

К 50-летию первой русской революции

КРАСНОЯРСК, 27 января. (ТАСС). Трудящиеся края широко отмечают 50-летие первой русской революции. На предприятиях, в колхозах и МТС читаются лекции о революционных событиях 1905 года, в клубах и библиотеках открылись выставки, отображающие революционную борьбу русского народа против царского самодержавия, руководящую и направляющую роль Коммунистической партии в этой борьбе.

В Красноярском краеведческом музее экспонируются подлинные прокламации Красноярского комитета РСДРП, представлены материалы, рассказывающие о вооруженном восстании в Красноярске, о размахе революционного движения крестьян бывшей Енисейской губернии. Специальный раздел посвящен деятельности Красноярского Совета рабочих и солдатских депутатов, руководимого большевиками.

Растет выпуск первосортной обуви

ЛЕНИНГРАД, 27 января. (ТАСС). Фабрика «Скороход» повышает качество продукции. В январе суточный выпуск обуви первого сорта увеличился по сравнению с декабрем минувшего года на три тысячи пар.

За честь фабричной марки борются тысячи производственников. По инициативе молодежи цеха мужской обуви на конвейерах предприятия внедрен пооперационный контроль. Каждый рабочий на потоках, обнаружив отклонение от технологии, немедленно возвращает обувь на переделку виновнику брака. Новая организация труда помогла полностью ликвидировать возврат таких изделий.

В течение первых двух декад января на пять процентов перевыполнил план по выпуску первосортных мужских ботинок цех рантовой обуви, систематически перекрывают задания коллективы других участков.

В нынешнем году предприятие резко увеличивает также выпуск обуви на кожаной подошве, на ранту, из цветной кожи. Планом предусмотрен рост производства мужской модельной обуви в четыре раза. С этой целью реконструируется один из крупных цехов, в котором установлено уже более 200 новейших машин. Переоборудуется также цех женской рантовой обуви. На фабрике создана новая технология производства легких женских туфель на губчатой резине.

Всего программой текущего года предусмотрено выработать рантовой обуви, на кожаной подошве, ботинок, туфель, сапожек с цветным верхом на 600 тысяч пар больше, чем в минувшем году.

На строительстве Сталинградского завода железобетонных изделий

СТАЛИНГРАД, 27 января. (ТАСС). Крепкая дружба завязалась у строителей Сталинградского и Свердловского заводов железобетонных изделий. Недавно сталинградцы ездили в Свердловск, а свердловчане приезжали в Сталинград, чтобы обменяться опытом работы и заключить договор на социалистическое соревнование.

Успешно выполняют свои обязательства строители Сталинградского завода. За короткий срок возведены подсобные предприятия, в числе которых бетонный узел, механические мастерские, лесопильный цех, складские помещения. Построено около восьми километров железнодорожных линий и свыше 15 тысяч квадратных метров дорог. Заложены фундаменты и ведется кирпичная кладка основных об'ектов завода.

Недалеко от стройки растет благоустроенный поселок.

Новых успехов добились строители в январе. Многие бригады уже выполнили месячные задания.

Белорусская ССР. Заботливо ухаживает за поросятами свинарка совхоза «Заречье», Смолевичского района, Минской области, Мария Павловна Шурыгина. От 20 свиноматок за прошедший хозяйственный год она в среднем получила по 17 деловых поросят.

НА СНИМКЕ: М. П. ШУРЫГИНА облучает поросят лампой «солюкс».

Фотохроника ТАСС.

Кинескопы для телевизоров

Московский электроламповый завод выпускает кинескопы — приемные электронолучевые трубки для телевизоров. От качества этих важных деталей телеприемников зависит четкость изображения и его размер.

Инженеры и техники предприятий проделали большую работу по механизации трудоемких процессов, благодаря чему выпуск кинескопов с экраном в 180 миллиметров увеличился во много раз.

(ТАСС).

Об итогах выполнения государственного плана развития народного хозяйства Кемеровской области в 1954 году

Сообщение статистического управления Кемеровской области

Развитие промышленности, сельского хозяйства, рост капитального строительства и развертывание торговли в 1954 году характеризуются следующими данными:

I. ВЫПОЛНЕНИЕ ПЛАНА ПРОИЗВОДСТВА В ПРОМЫШЛЕННОСТИ

Годовой план по производству валовой продукции в 1954 году выполнен в целом по промышленности на 100,4 процента.

Отдельными предприятиями и ведомствами годовой план производства валовой продукции промышленности выполнен следующим образом:

	Процент выполнения годового плана за 1954 год
Комбинат «Кузбассуголь»	99,9
Тресты комбината «Кузбассуголь»:	
«Сталинуголь»	102
«Кузбассуглеобогащение»	102
«Ленинуголь»	101
«Беловуголь»	101
«Кагановичуголь»	99,9
«Анжероуголь»	99,8
«Молотовуголь»	99,6
«Кемеровоуголь»	99,1
«Прокопьевскуголь»	98
«Куйбышевуголь»	97
Томусинское рудоуправление	92
Завод «Красный Октябрь»	97
Кузнецкий машиностроительный завод	106
Углемашзавод	101
Завод «Свет шахтера»	102
Завод оборудования лампового хозяйства	102
Прокопьевский механический завод	98
Киселевский машиностроительный завод	83
Завод резино-технических изделий	94
Кемеровэнерго	100,6
Завод противопожарного оборудования	107
Завод мельнично-элеваторных машин	94
Завод «Строммашина»	103
Завод шлаковых материалов	106
Кузнецкий цементный завод	113
Яшкинский цементный завод	98
Анжерский стеклозавод	87
Анжерский химфармзавод	110
Кемеровский химфармзавод	128
Табачная фабрика	104
Сталинский ликеро-водочный завод	110
Мариинский ликеро-водочный завод	100,1
Мариинский спиртозавод	104
Мясотрест	96
Трест «Главмаслосырпром»	87
Прокопьевский мелькомбинат	119
Трест «Главхлеб»	108
Юргинский крупозавод	97
Завод «Спецмашдеталь»	101
Завод имени Молотова	100,9
Подковный завод	114
Предприятия областного и местного подчинения:	
Облпромсовет	103
Областное управление промышленных товаров широкого потребления	102
Областное управление топливной промышленности	100
Областное управление промышленности продовольственных товаров	98
Областное управление промстройматериалов	91
Областное управление местной промышленности	76

Валовая продукция всей промышленности области в 1954 году выросла по сравнению с 1953 годом на 9,7 процента.

В 1954 году промышленными предприятиями области выпущено сверх плана значительное количество промышленной продукции, в том числе: железной руды, чугуна, стали, проката, кокса, цинка, алюминия, электроэнергии, конвейеров, азотных удобрений, цемента, шифера, колбасных и хлебо-булочных изделий, муки, папирос.

При выполнении и перевыполнении плана производства валовой продукции в 1954 году не выполнили плана по установленному для них ассортименту: Кузнецкий цементный завод, завод «Свет шахтера», Углемашзавод, отдельные предприятия областного управления промышленных товаров широкого потребления, треста «Главхлеб», областного управления топливной промышленности, облпромсовета.

II.

Выполнение плана по важнейшим видам промышленной продукции в 1954 году характеризуется следующими данными:

	Процент выполнения годового плана за 1954 год
Руда железная	102
Уголь каменный	99,1
Чугун	100,3
Сталь	102
Прокат	101
Кокс	100,7
Цинк	103
Алюминий	102
Электроэнергия	100,8
Конвейеры	100,2
Азотные удобрения	106
Цемент	105
Шифер	104
Кирпич	77
Стекло оконное	95
Обувь	88
Валенки	81
Кровати железные	78
Посуда оцинкованная	86
Электроплитки	100
Электроутюги	104
Электропылесосы	102
Мясо	84
Колбасные изделия	100,2
Хлебо-булочные изделия	109
Макаронные изделия	99,7
Кондитерские изделия	99
Мука	111
Крупа	99,6
Пиво	91
Папиросы	104

III. СЕЛЬСКОЕ ХОЗЯЙСТВО

Колхозы, машинно-тракторные станции и совхозы области в истекшем году добились увеличения производства зерна и других сельскохозяйственных продуктов. План посева под урожай 1954 года колхозы выполнили на 106 процентов, совхозы Министерства совхозов — на 104 процента. При этом план посева яровых культур колхозы выполнили на 109 процентов, а совхозы — на 117 процентов. План посева наиболее ценной культуры — пшеницы — колхозами выполнен на 112 процентов, совхозами — на 174 процента.

В 1954 году посевная площадь во всех хозяйствах области увеличилась по сравнению с 1953 годом на 8 процентов, в том числе в колхозах на 9 процентов. Всего зерновых культур в 1954 году посеяно больше, чем в 1953 году, на 6 процентов, овощей на 13 процентов. Однако колхозы план посадки овощей и картофеля не выполнили. Кормовых культур колхозы посеяли в истекшем году больше, чем в 1953 году, на 61 процент.

За 1953—1954 хозяйственный год поголовье всех видов продуктивного скота по всему сельскому хозяйству увеличилось: по крупному рогатому скоту на 6 процентов, в том числе по коровам на 6 процентов, по овцам и козам — на 5 процентов, по свиньям—на 25 процентов. Однако в колхозах поголовье крупного рогатого скота осталось на уровне 1 октября 1953 года, а поголовье овец снизилось на 5 процентов.

Сельское хозяйство продолжает оснащаться новой техникой. В 1954 году машинно-тракторные станции области получили много тракторов, в том числе дизельных, комбайнов и других сельскохозяйственных машин.

Механизация основных сельскохозяйственных работ в 1954 году в колхозах составила 98 процентов, в том числе по посеву яровых культур — 94 процента, по вспашке паров — 100 процентов, по уборке зерновых — 95 процентов и по вспашке зяби — 100 процентов. Выработка на один условный 15-сильный трактор МТС составила в 1954 г. 528 га в мягкой пахоте. Однако план тракторных работ машинно-тракторные станции в 1954 году выполнили только на 92 процента, в том числе по вспашке паров—на 80 процентов, по вспашка зяби — на 59 процентов и по посадке картофеля — на 67 процентов.

В 1954 году в колхозах области план по строительству теплиц перевыполнен более чем в три раза, а по закладке — на 37 процентов. План постройки парников колхозы перевыполнили на 22 процента, однако план закладки парников недовыполнили на 8 процентов.

Машинно-тракторные станции в 1954 году успешно выполнили годовой план по жилищному строительству, но сильно отстают со строительством гаражей, сараев и навесов для тракторов, комбайнов и других сельскохозяйственных машин.

IV. РОСТ КАПИТАЛЬНОГО СТРОИТЕЛЬСТВА

В 1954 году продолжался дальнейший рост государственных капитальных вложений в народное хозяйство области, в том числе увеличились по сравнению с 1953 годом капитальные вложения в жилищное строительство на 3 процента, в школьное строительство—на 30 процентов, по строительству детских садов—на 16 процентов.

В истекшем году в ряде отраслей промышленности введены в действие новые производственные мощности, новые благоустроенные жилые дома, детские, лечебные учреждения и другие об'екты.

Однако при росте капитального строительства план капитальных вложений в 1954 году недовыполнен, и отпущенные ассигнования недоиспользованы.

Наиболее неудовлетворительно освоены капитальные вложения в 1954 году организациями областного подчинения, в том числе областным управлением промышленности продовольственных товаров, областным управлением промышленности товаров широкого потребления, областным управлением местной промышленности, областным отделом коммунального хозяйства и другими.

Ряд строительных организаций неудовлетворительно справился с выполнением плана строительно-монтажных работ, в том числе такие крупные подрядные строительные организации, как трест № 96, выполнивший годовой план только на 86 процентов, трест «Кузнецктяжстрой», выполнивший план на 89 процентов. Также недовыполнил плана ряд трестов комбината «Кузбассшахтострой» и комбината «Кузбассуголь». Основные причины невыполнения плана строительно-монтажных работ—неполное использование строительных машин и механизмов, большая текучесть рабочих и необеспечение заданий по производительности труда.

V. ВЫПОЛНЕНИЕ ПЛАНА РОЗНИЧНОГО ТОВАРООБОРОТА

На основе непрерывного роста производства товаров народного потребления и систематического снижения розничных цен на продовольственные и промышленные товары в 1954 году продолжалось дальнейшее развертывание государственной и кооперативной торговли.

В 1954 году увеличилась против 1953 года продажа населению промышленных и продовольственных товаров, в том числе шелковых и шерстяных тканей, швейных и трикотажных изделий, кожаной обуви, строительных материалов, мебели, хозяйственной посуды, жиров животных, мяса и птицы, сахара и кондитерских изделий, рыбы и рыбопродуктов.

Несмотря на увеличение продажи продовольственных и промышленных товаров, план розничного товарооборота, в целом по Кемеровской области выполнен в 1954 году на 99,5 процента, в том числе отдельные торгующие организации план розничного товарооборота выполнили в следующих размерах: магазины «Гастроном»—на 106 процентов, магазины Сталинского Главунивермага—на 105 процентов, магазин Кемеровского Главунивермага — на 104 процента, облпотребсоюз — на 108 процентов, местные торги — на 100 процентов, урс комбината «Кузбассуголь» — на 96 процентов, урс Кузнецкого металлургического комбината — на 96 процентов.

VI. КУЛЬТУРНОЕ СТРОИТЕЛЬСТВО И ЗДРАВООХРАНЕНИЕ

В 1954 году продолжался дальнейший рост социалистической культуры области.

В связи с развитием среднего образования число учащихся в 8—10-х классах средних школ на начало 1954—55 учебного года увеличилось по сравнению с 1953—54 учебным годом на 24 процента, в том числе в сельской местности—на 29 процентов. Выпуск учащихся из 10-х классов средних школ в 1954 году увеличился по сравнению с 1953 годом на 82 процента.

В высших учебных заведениях области (включая заочные) обучается студентов на 24 процента и в техникумах (включая заочные) на 11 процентов больше, чем в 1953 году. Наибольшее увеличение учащихся имеется на вечерних и заочных отделениях без отрыва от производства — в институтах на 30 процентов, в техникумах и других средних специальных учебных заведениях — на 35 процентов.

Число библиотек Министерства культуры за 1954 год увеличилось по сравнению с 1953 годом на 28 процентов, а число киноустановок—на 4 процента.

В 1954 году достигнуто дальнейшее улучшение больничного и лечебно-профилактического обслуживания населения. Число коек в больницах и родильных домах в истекшем году увеличилось по сравнению с 1953 годом на 6 процентов, в том числе в сельской местности на 7 процентов. Число мест в постоянных детских яслях увеличилось на 7 процентов, в том числе в сельской местности на 5 процентов.

На 15 августа 1954 года число коек в санаториях увеличилось, по сравнению с той же датой 1953 года на 7 процентов, а в домах отдыха — на 8 процентов. В результате этого было обслужено санаториями на 7 процентов и отдыхающих в домах отдыха с сезонными и однодневными путевками — на 15 процентов больше, чем за соответствующий период 1953 года.

Статистическое управление Кемеровской области

Навстречу смотру

Быстро опускаются зимние сумерки. Обычно в это время в красном уголке завкома Кемеровского коксохимзавода, который называют «Малым клубом», становится шумно и тесновато. Сюда приходят на репетицию участники художественной самодеятельности, приходят прямо с работы, с коксовых печей, из химических и ремонтных цехов.

Раньше других начинает заниматься со своими воспитанниками руководитель вокальной группы Златина. А через полчаса из других комнат доносятся звуки духового оркестра, в зрительном зале приступает к разминке танцевальная группа.

Любовь к делу, хорошая музыкальная подготовка помогают тов. Златиной воспитывать у певцов высокую культуру исполнения.

Пробоотборщица отдела технического контроля Руфима Глушкова пошла в самодеятельность, даже не подозревая, что немного спустя ее выступления будут с нетерпением ждать зрители.

Успех не приходит без упорного труда. Так было и с Глушковой. По нескольку часов после работы, а иногда и в выходные дни, занималась она со Златиной. Тяжело было вначале. Глушкова, испугавшись первых трудностей, собиралась бросить пение, но коллектив и старшие товарищи не допустили этого. Общая забота принесла свои результаты. Не один десяток раз Руфима выступала в концертах. С большим удовольствием слушали ее коксохимики в своем клубе, в красных уголках цехов, трудящиеся на избирательных участках, колхозники из подшефной сельхозартели «Заветы Ленина», Кемеровского района, строители Лебедевской МТС, куда часто выезжают участники художественной самодеятельности завода.

Хорошо исполняет Глушкова жанровые песни. В ее репертуаре произведения Дунаевского, Новикова, Носова. Сейчас, готовясь к Всесоюзному смотру художественной самодеятельности, Глушкова разучивает «Хабанеру» из оперы Бизе «Кармен». Это первая ее работа над вещью из классического репертуара.

Совсем недавно пришла в самодеятельность диспетчер завода Лидия Репина. Посетив несколько занятий вокального кружка, она попробовала спеть, а затем, посоветовавшись с руководителями, решила развивать свой голос. Молодой диспетчер готовит две песни композитора Гурилева — «Матушка-голубушка» и «Колокольчик».

Большим успехом у зрителей пользуются солисты вокального кружка лаборантка Мария Закирова, оператор машиносчетного бюро Надежда Кошина, машинистка Зинаида Гулякина и Алла Вахтель.

Группа солистов готовит к смотру новые номера. Надежда Кошина разучивает арию Ольги из оперы Даргомыжского «Русалка» и песню Маруси из оперетты Дунаевского «Дороги к счастью». Мария Закирова готовит венгерскую народную песню «Улетают журавли» и песню румынского композитора Бексана «В любимом Бухаресте».

По вторникам и пятницам в красном уголке проходят репетиции хора. Занятия посещают более 60 человек. За последнее время коллектив пополнился молодежью, пришедшей на завод из учебных заведений. В предстоящем смотре хор исполнит песню «Слово к партии», «Амур-батюшка», «Белая береза» и другие.

Любят и уважают на заводе танцоров, которыми руководит воспитанница самодеятельности Клара Сведенцова. Монтажник котельного цеха Николай Тимченко, рабочие литейно-механического цеха Анатолий Чебыкин и Михаил Кулагин, дочь работницы завода Галина Асанова, ее подруга Александра Телкова и другие разучили русские народные танцы и пляски стран народной демократии. Сейчас они отшлифовывают «Сибирскую кадриль», «Молдовеняску», «Мазурку», «Вальс», с которыми выступят на смотре.

Духовой оркестр (руководит им дирижер Тюнина), готовит к смотру попурри из оперы Гулак-Артемовского «Запорожец за Дунаем», русскую народную песню «Во кузнице» и другие номера. Активно участвуют в духовом кружке слесарь новококсового цеха Тютюнников, работник жилищно-коммунального отдела Зарипов.

В дни подготовки к выборам в Верховный Совет РСФСР и местные Советы депутатов трудящихся заводская самодеятельность часто выступает на агитпунктах.

Но было бы неправильным, рассказывая о кружках самодеятельности одного из передовых предприятий города, не остановиться на недостатках, мешающих их работе. А недостатков немало. Взять хотя бы количественный состав кружков. Он едва превышает сотню человек. В чем дело? На заводе отвечают: «Многие у нас учатся в школах, техникумах, институтах, посещают курсы. Заняты они, не до самодеятельности».

Жизнь подсказывает, что такая точка зрения неоправданна. Взять хотя бы Марию Закирову. Она учится в заочной школе, успешно переходит из класса в класс и в то же время участвует в каждом концерте. Или другой пример. Около пяти лет занимаются в самодеятельности супруги Наталья и Вениамин Плашиновы. Оба учатся в школе рабочей молодежи.

Основная причина малочисленности кружков — недостаточная пропаганда значения самодеятельности со стороны профсоюзной и комсомольской организаций. До сих пор ни в одном цехе не организовали беседы о предстоящем Всесоюзном смотре художественной самодеятельности, который будет проводиться по решению ВЦСПС. И другое — для занятий кружков не создано необходимых условий. Казалось бы, не так трудно сделать хороший пол в помещении, где занимается танцевальная группа. Однако строители не считают нужным что-либо предпринять. Побитый цементный пол неудобен для танцев. Стоит только пройтись по нему, как поднимается пыль.

Обо всем этом прекрасно знают на заводе, но мер к ликвидации недостатков не принимают. А время не ждет, смотр не за горами.

Д. ЗУБИЦКИЙ.

По материалам «Кузбасса»

„Всемерно пропагандировать опыт новаторов"

Обзор на городскую газету «Тайгинский рабочий» — «Всемерно пропагандировать опыт новаторов», опубликованный в «Кузбассе» за 27 декабря 1954 года, обсуждался на бюро городского комитета партии.

Бюро горкома КПСС отметило, что областная газета «Кузбасс» справедливо подвергла критике редакцию газеты «Тайгинский рабочий» за неквалифицированное освещение опыта новаторов производства. Бюро потребовало от редактора тов. Демидова глубже и всестороннее обобщать и освещать в газете положительные примеры труда, держать тесную связь с новаторами производства и инженерно-техническими работниками, смелее подвергать критике тех, кто препятствует внедрению всего передового, прогрессивного. Утверждены мероприятия редакции газеты «Тайгинский рабочий», направленные на улучшение пропаганды опыта новаторов.

В помощь агитатору

Правильное использование труда — важное условие увеличения производства

Неодолимо идет вперед, к коммунизму, советский народ. Партия указывает нам не только прекрасную цель, но и пути движения и ускорения приближения к ней. Решающим условием создания достатка, а затем и обилия продуктов и предметов народного потребления является непрерывный рост и совершенствование социалистического производства на базе высшей техники. Марксизм-ленинизм учит, что производство материальных благ является главной, определяющей силой развития общества. На основе экономического роста расцветает культура общества.

☆ ☆ ☆

Одним из важнейших факторов увеличения производства является правильное, бережное использование общественного труда, людских ресурсов, то есть привлечение к общественно-полезному труду всех способных трудиться и увеличение количества работников, занятых непосредственно в сфере материального производства.

Отличительной чертой социалистической организации общественного труда является его обязательность для всех членов общества и право на труд. Социализм и труд неотделимы. Труд при социализме стал всеобщей обязанностью. Статья 12 Конституции гласит: «Труд в СССР является обязанностью и делом чести каждого способного к труду гражданина по принципу: «кто не работает, тот не ест».

Советский социалистический строй открывает все возможности для наиболее рационального и разумного использования труда всех членов общества. У нас нет и не может быть безработицы. Наоборот, бурно развивающееся народное хозяйство требует новых миллионов рабочих рук.

Подавляющее большинство советских людей честно выполняет свой общественный долг, добросовестно трудится на благо своего народа. Воспитанные партией, они чувствуют себя хозяевами родной страны, показывают образцы коммунистического отношения к труду. Яркое свидетельство растущей сознательности людей — стремление их работать там, где сейчас всего нужнее обществу.

— Нужно поставить на службу народу новые земли, — выдвинула задачу партия, и сотни тысяч людей из'явили желание ехать на целину.

— Нужно перевести строительство на путь самой широкой индустриализации,— и десятки тысяч людей добровольно направляются на строительство предприятий сборного железобетона.

— Нужно увеличивать число работающих в производстве, — ставит задачу партия, и по стране ширится движение за переход из канцелярий на производство.

Знаменательно, что инициативу и почин в этом деле проявляет наша замечательная молодежь.

Нетерпимым поэтому является положение, когда отдельные группы населения оказываются уклонившимися от работ, пытаются прожить за счет чужого труда. Трудиться всем, трудиться честно и добросовестно, с энтузиазмом — этого требуют сама жизнь, интересы нашего великого дела. Привлечению всего населения к труду В. И. Ленин придавал большое значение. Он говорил о необходимости изобличать, пригвождать к позорному столбу, наконец, наказывать тех, кто не работает, кто упорно держится традиций капитализма и продолжает смотреть на Советское государство попрежнему: дать «ему» работы поменьше и похуже, — содрать с «него» денег побольше.

«Все мы скажем теперь, — говорил Ленин, — «Долой шкурников, долой тех, кто думает о своей выгоде и спекуляции, об отлынивании от работы, кто боится необходимых для победы жертв!

Да здравствует трудовая дисциплина, рвение в труде, преданность рабочему и крестьянскому делу!».

Эти вдохновенные слова великого вождя с неослабевающей силой звучат и сегодня, когда наша страна отдает все свои силы борьбе за построение коммунизма. Каждый способный трудиться должен трудиться, ибо, чем больше людей занято в производстве, чем выше производительность их труда, тем быстрее будет расти богатство социалистического общества, тем выше будет благосостояние всех советских людей.

☆ ☆ ☆

Направляя подавляющую часть бюджетных средств на развитие социалистической экономики, советское государство принимает меры к тому, чтобы всемерно сократить затраты, не связанные непосредственно с развитием народного хозяйства и удовлетворением нужд населения. В первую очередь это относится к расходам на управление, размер которых остается все еще высоким.

Установлено, что отношение количества служащих к количеству рабочих в промышленности возрастало. Сокращение количества служащих до размеров, действительно необходимых для обслуживания производства, должно вызвать сокращение непроизводительных издержек. Сокращение излишне раздутого аппарата как в хозяйственных, так и в бюджетных организациях дает большую экономию средств. Особо большое значение приобретает эта экономия в условиях недостатка рабочей силы. Она должна дать дополнительные финансовые ресурсы, и, кроме того, высвободить лишних служащих для использования их в сфере материального производства.

До недавнего времени увеличение количества рабочих на заводах, фабриках, рудниках, стройках проходило в основном за счет перехода на работу в город колхозников. Сейчас, когда партия поставила насущную задачу крутого под'ема сельского хозяйства, когда осваиваются десятки миллионов гектаров целинных и залежных земель, укрепляются машинно-тракторные станции, развиваются быстрыми темпами все отрасли сельскохозяйственного производства, эти возможности сократились. Большое значение в деле увеличения количества рабочих приобретает теперь перемещение на производство людей, занятых в аппарате обслуживания и управления.

Правильная расстановка людей в производстве имеет огромное народнохозяйственное значение. «С общественной точки зрения, — указывал Маркс, — производительность труда возрастает также с его экономией. Последняя включает в себя не только экономию средств производства, но и устранение всякого бесполезного труда».

Коммунистическая партия и Советское правительство постоянно заботятся, чтобы количество людей, занятых в сфере материального производства, непрерывно увеличивалось, а в непроизводственной сфере сокращалось. За последнее время проведен ряд мероприятий по улучшению структуры аппарата управления. Численность центрального аппарата министерств и ведомств с 1952 года сократилась более чем на 20 процентов, часть персонала переведена на производство.

Однако административно-управленческий аппарат все еще велик. И в Кузбассе имеется немало предприятий, где количество обслуживающего персонала чрезмерно велико. Некоторые руководители содержат административно-управленческий аппарат сверх установленного штата, что наносит ущерб делу, так как отвлекает большое количество людей от участия в производстве, снижает эффективность использования общественного труда.

Руководители комбината «Кузбассуголь», ряда трестов часто жалуются на низкий уровень инженерно-технической службы на предприятиях, но мало что делают для того, чтобы направить квалифицированные кадры для работы на производстве. Иной руководитель готов утверждать, что его предприятие или учреждение — чуть ли не образец, где все сидят на своих местах и нет ни одного лишнего, что стоит только сократить хотя единицу — и дело погибнет. А если конкретно рассмотреть структуру аппарата, предусмотреть, скажем, укрупнение мелких отделов, цехов, участков, упрощение отчетности и механизацию учета, улучшение организации и повышение производительности труда служащих (а этого также нужно настойчиво добиваться), как становится ясным, что вполне возможно лучше организовать дело при меньшем числе работников.

Следует отметить, что в проводимой работе по приближению инженерно-технических кадров к производству имеются серьезные недостатки. Из вышестоящих организаций работники спускаются на ступеньку ниже, и там оседают, то есть из канцелярии опять переходят в канцелярию, а не на участки и в смены, — где решается судьба выполнения планов и увеличения производства.

Интересы дела требуют, чтобы устранение штатных излишеств, ликвидация всякого рода непроизводительных расходов, организация четко действующего управленческого аппарата и его удешевление были предметом постоянной заботы партийных и общественных организаций. Нужно до конца преодолеть старое понимание известного выражения о том, что выйти в люди — значит уйти с производства в канцелярию и там писать бумаги, заниматься «чистой» работой.

Советское государство высвободившимся из управленческого аппарата работникам оказывает большую помощь в устройстве на производство. Предусмотрена выдача работникам, направляемым на предприятия, в совхозы, МТС, находящиеся в другой местности, единовременного пособия в размере двухмесячного, а в некоторых случаях трехмесячного оклада, оплата стоимости проезда на новое место не только самого работника, но и членов его семьи, сохранение трудового стажа, обеспечение жилищем и т. д. Для тех, кто не имеет производственной квалификации, организуется обучение на курсах, в школах подготовки рабочих массовых профессий, а также индивидуальное и бригадное обучение. При этом на период обучения и повышения квалификации (но не более чем на 3 месяца) за ними сохраняется заработная плата, которую они раньше получали.

Переход на производство — большое патриотическое дело.

☆ ☆ ☆

Экономия труда, сокращение административно-управленческих расходов способствует снижению себестоимости продукции и тем самым открывает новые возможности снижения цен. Под административно-управленческими расходами мы имеем в виду расходы на содержание цехового и общезаводского управленческого аппарата, содержание конторы, канцелярские, командировочные и прочие расходы. Около 75 процентов этих затрат составляет фонд заработной платы работникам. Эти затраты входят в себестоимость продукции, удорожая ее. Сокращение их дает огромные результаты. Так, понижение себестоимости промышленной продукции в стране лишь на один процент дает более 5 млрд. рублей экономии в год. Снижение себестоимости тонны угля, добываемого в Кузбассе, только на 1 рубль, а это возможно сделать, позволит за год сэкономить количество средств, необходимых, скажем, для строительства нескольких десятков благоустроенных многоэтажных домов. Каждое предприятие имеет возможность снижать себестоимость продукции за счет улучшения работы управленческого аппарата и сокращения его.

Важным средством выявления излишеств в обслуживающем персонале и резервов лучшего использования труда является исчисление производительности труда не только производственных рабочих, но и на одного занятого в предприятии вообще, включая и служащих. Анализ таких показателей, сравнение их, скажем, на двух шахтах с равным об'емом работ позволит вскрыть дополнительные источники снижения себестоимости единицы продукции за счет сокращения административно-управленческих расходов.

☆ ☆ ☆

Правильное использование людских ресурсов содействует перевыполнению народнохозяйственных планов, укрепляет экономическую и оборонную мощь государства и способствует росту материального и культурного уровня населения. В этом и состоит его огромное значение. Поэтому борьба за увеличение количества работников, занятых непосредственно в материальном производстве, и сокращение их в непроизводственной сфере, указывает партия, — не кратковременная кампания, а важнейший принцип правильного использования общественного труда в интересах строительства коммунизма.

П. ГУЛЫЙ.

На Киселевском угольном разрезе плохо используют технику

Киселевский угольный разрез. Участок № 2... Было уже без четверти одиннадцать, а тишина здесь стояла необычная. Казалось, что по чьей-то злой воле жизнь на участке вдруг замерла. В забоях не слышно было обычного рокота моторов, не гремели взрывы отпалки, не видно было людей. Длинной вереницей стояли автомашины. Над запорошенными снегом конусообразными холмами породы, словно рука великана, высоко в небо взметнулась и безжизненно застыла стрела шагающего экскаватора. Тишину утра нарушал лишь разгулявшийся в глубоких траншеях холодный ветер...

В закопченной, на скорую руку сколоченной избушке, окружив железную печку, толпятся шоферы.

— Вот работка! — зло говорит пожилой водитель.—Надо подумать, почти полсмены прошло, а мы по одному рейсу сделали. Я все глубинки на своем «МАЗ'е» об'ездил и везде одно и то же — стоят экскаваторы.

Много горьких обид высказывают водители. Они желают работать по-настоящему. Многие из шоферов, когда дела идут хорошо, отказываются от положенного обеденного перерыва, остаются на вторую смену. Им хочется побольше вывезти с разреза угля, побольше заработать. Но, к сожалению, сделать это удается не так-то уж часто. И главным образом потому, что в деятельности разреза и обслуживающей его Киселевской автобазы царит неорганизованность, отсутствует элементарная согласованность в работе. Разве не об этом свидетельствует тот факт, что автобаза, как правило, в первую смену выделяет разрезу 100—150 и более машин, во вторую — пожалуй, самую горячую — оставляет на линии уже лишь десятки, а в третью, тоже очень напряженную, уменьшает их до минимума. 15 января, например, в первую смену на разрезе работало 111 автомашин различных марок, во вторую — только 47, а в третью — 28!

Фотообвинение.

К чему это приводит? Обычно в утреннюю смену, иногда на протяжении нескольких часов, механизаторы «залечивают» на экскаваторах «раны», полученные ими ночью. Автотранспорт вынужден простаивать. Утром можно видеть, как в поисках действующего очистного или породного забоя десятки автомашин курсируют по разрезу, напрасно жгут горючее. А в результате шоферы не выполняют норм выработки, разрез срывает план угледобычи.

Днем и ночью обстановка на разрезе несколько разряжается. Экскаваторы один за другим включаются в работу. Но возникает другая крайность — не хватает автотранспорта.

В такие часы обычно между руководителями разреза и автобазы начинается телефонная перебранка: одни требуют машин, другие, аргументируя плохой загруженностью транспорта в утреннюю смену, не дают их. Часто бывает, что в перебранку вступает управляющий трестом «Кагановичуголь» тов. Быстров, его заместитель тов. Бакатин или главный инженер тов. Кузьмин. Они умоляют директора автобазы тов. Никонова, наконец, угрожают ему. А толку никакого.

От подобных дрязг государству один ущерб. И никто не хочет помирить этих «удельных князей», не заставит их навести порядок в работе.

Разрез сейчас, как говорится, задыхается от недостатка очистного фронта. Тем не менее вскрышные работы ведутся крайне медленно. Больше того, даже подготовленные к выемке пласты здесь не могут пустить в работу только потому, что забои заранее не были разбортованы и зачищены. На том же участке № 2 вскрыт пласт IV Внутренний. Летом, когда это было легко сделать, траншею не разбортовали и не зачистили. Теперь тут приходится держать шагающий экскаватор, который, кстати, больше стоит, чем работает.

Порода в забоях крепкая, без предварительного рыхления машина ее не берет. На разрезе имеется высокопроизводительные самопередвигающиеся буровые станки, с помощью которых легко и быстро можно обуривать борты забоя. Но их почему-то предпочитают использовать на очистных работах. Здесь же шпуры бурит машинист экскаватора со своими помощниками ручным электросверлом. 4—5 часов тратят они ежесменно на то, чтобы подготовить забой к отпалке. Мощный экскаватор в это время простаивает.

— Вот и получается, что вместо 600 кубов по норме мы выдаем за смену едва 100—150 кубов породы. Одним словом, попали в кабалу к электросверлу, — с горечью говорит машинист экскаватора Гуртовой.

Мы побывали на ряде участков разреза и почти везде видели одну и ту же картину — стоящие экскаваторы, длинные очереди автомашин. На участке № 6 у вышедшего из строя «Воронежца» к концу первой смены скопилось свыше 30 самосвалов и бортовых машин.

Результаты рабочих суток оказались плачевными. Разрез недодал до плана почти 400 тонн угля, причем в первую смену 627 тонн. А ведь по наметке треста и расчетам тов. Рокоть этот день должны были завершить с плюсом. Как видно, просчитались.

Следует заметить, что факты приведенные выше, не случайны. Они на разрезе стали системой, их можно наблюдать повседневно. Некоторым исключением являются только последние дни каждого месяца, когда начинается штурм.

После них обычно разрез напоминает судно, пострадавшее от шторма. Экскаваторы поломаны, некоторые забои завалены, под'ездные пути разбиты, очистной фронт истерзан. Много труда, средств, времени затрачивается на то, чтобы привести его в нормальный вид.

Поломки экскаваторов на Киселевском разрезе — явление очень частое. И происходят они не потому, что узлы и детали этих машин непрочные, как это стараются доказать руководители разреза, а из-за безответственности работников механической службы, низкой трудовой дисциплины среди механизаторов. Характерны такие факты. 20 января машинист шагающего экскаватора Литвинов допустил поломку и, не сдав смену, покинул рабочее место. Машинист Костриков на работе напился пьяным и тоже, не сдав экскаватора, ушел опохмеляться. Его сменщик Бастригин явился на работу с опозданием на полтора часа «под градусом». В результате была допущена крупная авария. Экскаватор простоял 8 дней.

По халатности сломал важную и очень дефицитную деталь на шагающем экскаваторе машинист Малеев. Этот список можно было бы продолжить. С рвачами, грубыми нарушителями трудовой дисциплины активной борьбы на разрезе не ведут ни руководители предприятия, ни профсоюзная, ни партийная организации. Их только журят.

На разрезе много молодых горняков имеют права машинистов экскаваторов, но им не доверяют машины, они подолгу ходят в помощниках или выполняют другие, менее важные работы. Пусть уж лучше аварийщик, но со стажем сидит на экскаваторе — такого мнения придерживаются руководители предприятия.

Горные работы на Киселевском разрезе ведутся без плана. Разведка пластов осуществляется плохо. Поэтому нередко уже после того, как экскаватор врежется в пласт, его приходится убирать из забоя— или уголь не подходящий по крепости, или габарит машины велик.

По неизвестной причине на разрезе совершенно не ведутся дренажные работы, что очень затрудняет отработку пластов на глубоких уступах.

В погоне за процентами добычи руководители разреза с молчаливого согласия треста создают глубинки. Бывает так, что одни машины транспортируют уголь из забоев на глубинку, а другие в это же время загружаются и везут его на пункт погрузки. В декабре на ликвидации глубинок работали сотни машин, и не удивительно поэтому, что себестоимость угля оказалась более чем в два раза дороже плановой. Сейчас на глубинках занято пять экскаваторов.

Тт. Быстров, Бакатин и Кузьмин — частые гости на разрезе, особенно тогда, когда шахты проваливают план угледобычи. В такое время руководство работой на разрезе они берут целиком на себя, заставляют механизаторов кочевать на экскаваторах из забоя в забой или на глубинку, порой за 5—6 километров, организуют штурмы, но дальше не идут. По-настоящему разобраться в делах разреза, помочь его руководителям правильно организовать работу они не хотят.

И. КИРЬЯНОВ,
А. БАБЕНКО,
(Спец. корреспонденты «Кузбасса»).
г. Киселевск.

Зимние агромероприятия

БЕЛОВО. (Корр. «Кузбасса»). Члены сельхозартели имени Калинина активно проводят зимние агротехнические мероприятия, готовятся к получению в нынешнем году высокого урожая. Полеводческие бригады вывозят на поля местные удобрения, задерживают снег, очищают семена, ремонтируют инвентарь и транспортные средства.

У колхозных амбаров и кузниц в эти дни многолюдно. Члены артели соревнуются за то, чтобы ко дню выборов в Верховный Совет РСФСР и местные Советы в основном завершить подготовку к весеннему севу.

Особенно организованно идет дело в полеводческой бригаде № 3. Здесь завершена очистка семенного зерна, которое доведено до посевных кондиций. Кузнец С. И. Родица полностью отремонтировал бороны, плуги и другой инвентарь. Сейчас он ремонтирует телеги.

«Чем толще снега на полях, тем больше хлеба в закромах» — так гласит народная мудрость. Поэтому члены бригады № 3 организовали задержание снега. Колхозники Ефросинья Маркеленко, Иван Синицын, Владимир Козлов и другие готовят из хвороста щиты и расставляют их на полях.

Колхозники третьей бригады вывезли на поля свыше 200 тонн навоза и перегноя, удобряя малоурожайные участки. На заготовке и вывозке местных удобрений на поля ежедневно занято в колхозе около 10 лошадей и свыше 30 колхозников.

Шефы — своим школам

ОСИННИКИ, 28 января. (Корр. «Кузбасса»). Предприятия и учреждения города шефствуют над школами Министерства народного образования. Многие из шефов оказывают серьезную помощь школьным коллективам в налаживании политехнического образования. Так, руководители электростанции поселка Калтан оказали большое содействие школе № 14 в приобретении необходимого оборудования. С помощью шефов в школе созданы хорошие физический и химический кабинеты. Немало сделали по оборудованию учебных кабинетов школы № 2 работники шахты «Капитальная-2».

Каждый раз, когда от шефов — профсоюзных и хозяйственных организаций — прибывает пополнение для оборудования учебных кабинетов, это становится большим событием в школах. Учащиеся средней школы № 21 давно мечтали иметь хорошую столярную мастерскую, где можно было бы овладеть производственными навыками. Однако в школе, кроме двух молотков и двух напильников, никаких инструментов не было. Шефы — работники орса треста «Молотовуголь» — обещали учителям оказать помощь в приобретении всего необходимого. На днях в школу был доставлен прекрасный набор столярных инструментов, подаренный шефами. Ребята с вдохновением начали заниматься в своей мастерской.

Тепло откликнулись на просьбу педагогов помочь в оснащении учебных кабинетов работники шахты «Капитальная-1». Сейчас в школе заканчивается оборудование столярной и слесарной мастерских, и школьники также приступят к практическим занятиям по труду.

Техническая библиотека завода

АНЖЕРО-СУДЖЕНСК. (Корр. «Кузбасса»). На машиностроительном заводе «Свет шахтера» уже несколько лет существует техническая библиотека. С каждым годом растет ее книжный фонд, она сейчас насчитывает более 9,5 тысячи томов технической литературы. В адрес библиотеки идет 35 наименований журналов. Среди них: «Сталь», «Уголь», «Горный журнал», «Вестник машиностроителя», «Механизация трудоемких и тяжелых работ», «Знание — сила», «Техника — молодежи» и другие.

Рабочие завода широко пользуются литературой, представленной в библиотеке. Так, тов. Зачиняев интересуется столярным делом. В его абонементной карточке записаны книги: «Отделка столярных изделий», «Модельное дело», «Модельщики по дереву» и другие. Всего библиотека насчитывает более 1000 читателей.

В ШКОЛЕ МОЛОДЫХ СТРОИТЕЛЕЙ

В центре города Кемерово, напротив областной больницы, строится многоквартирный красивый жилой дом Кемеровской ГРЭС. В сооружении его принимают деятельное участие учащиеся школы ФЗО № 53, где директором Т. Н. Шариков. Будущие строители получают здесь практические навыки, знакомятся с опытом работы лучших производственников.

Сейчас у коллектива преподавателей, мастеров и учащихся ответственный период — подготовка к экзаменам. Еще несколько дней, и новый отряд молодых каменщиков, плотников, штукатуров вольется в дружную семью строителей.

С группой учеников пришел на стройку Александр Михайлович Балахнин. Прежде чем приступить к работе, мастер напоминает учащимся, как делается укладка лаг, настилаются рейки для полов, подшиваются плинтуса, как нужно правильно ставить внутренние перегородки. Одновременно мастер знакомит учеников с нормами и расценками. Работают юноши самостоятельно, но они знают, что мастер проверит качество, и беда тем, кто допускает брак.

— Ругать не станет, но краснеть заставит, — говорят они. Поэтому каждый из них старается выполнить работу лучше. Особенно отличаются комсомольцы Владимир Бычихин и Николай Деревнин.

Заслуженным авторитетом в коллективе пользуется мастер штукатурных работ Николай Андреевич Архипцев. Этот скромный на вид человек обладает сильным характером. Настойчиво и терпеливо воспитывает он у своих учеников чувство ответственности за порученное дело, прививает любовь к профессии, воспитывает у них честность, скромность и аккуратность. Его группа даже внешне заметно отличается от других учеников школы.

Недавно Николай Андреевич со своими воспитанниками возвратился из длительной командировки на Алтай, где они строили жилье для новоселов. По возвращении в Кемерово на группу вновь возложили ответственную работу: школа ФЗО № 5 готовилась к новому набору учеников и требовалось срочно отремонтировать здание. Эту трудоемкую работу группа Николая Андреевича Архипцева выполнила за 5 дней.

К сожалению, не все мастера могут с гордостью сказать, что они подготовили высокосознательных, квалифицированных строителей. Мастера Майоров и Шмаков не смогли дать своим воспитанникам хороших, прочных знаний. Тов. Майоров сам имеет всего лишь третий разряд и нигде не учится. Естественно, что он не в состоянии подготовить плотников 4-го или 5-го разрядов, которые присваиваются выпускникам школы ФЗО.

Мастер Шмаков — старый, опытный производственник. Сам прекрасно работал штукатуром, но, чтобы учить других, нужно обладать педагогическим тактом, горячим стремлением передать свои знания. Этого-то как раз у него и не оказалось.

Большим недостатком в подготовке кадров является отсутствие учебных мастерских. Практические работы учащихся проходят в основном на стройках Кемеровской ГРЭС, но иногда предприятие не обеспечивает школу работой. Бывают случаи, когда из-за отсутствия работы учащиеся неделями сидят в общежитиях.

Администрация школы не раз обращалась к руководителям ГРЭС с просьбой выделить самостоятельные об'екты, где бы исключительно силами учащихся выполнялись все работы, начиная от кладки фундамента и кончая отделкой здания. Но руководители ГРЭС не прислушались к этому предложению, несмотря на то, что такой метод давно практикуется на многих предприятиях Кузбасса.

Было бы неправильным умолчать о быте и отдыхе молодых рабочих. Этим вопросам мало уделяют внимания преподавательский состав, руководители школы, профсоюзная и комсомольская организации базового предприятия.

Помещение школы тесное. Здесь нет хотя бы небольшого зала, нет даже кабинетов для теоретических занятий по профессиям. Все мероприятия и учебные занятия проводятся в узкой комнатушке, которая с трудом вмещает 30—40 человек. А ведь в школе учится 125 человек, бывает необходимость собрать их всех вместе. В комнате нет наглядных пособий, макетов, свидетельствующих о том, что здесь учатся строители. Еще менее привлекательный вид имеют спальные комнаты. Стены, окна, кровати, тумбочки — все они одного, грязного цвета. Штукатурка потрескалась, местами отпала, по углам темнеет паутина, возле топок шлак, уголь, щепки. В комнатах, кроме грубых, наполовину поломанных кроватей и тумбочек, ничего нет. Лишь на стенах кое-где лубочные картины, в почерневших от времени рамках. Даже не верится, что здесь живет молодежь! А разве нельзя было организовать побелку? Ведь маляры свои, наверное, они не отказались бы побелить общежитие.

Этот вопрос, как видно, не волнует директора школы т. Шарикова. Он пригляделся, свыкся с этими недостатками, с грязью и не затрудняет себя заботами о быте учеников.

Сами учащиеся также выглядят неряшливо. Многие из них в помещении не снимают шапок и верхней одежды. В свободные от учебы часы молодежи нечем заняться. Настольных игр явно не хватает, книг мало, а те, что на руках, — истрепаны. Имеется в школе библиотека, но она продолжительное время на замке.

По плану массовой работы учащиеся посещают раз в неделю кинотеатр и прослушивают три лекции в месяц. Вот и вся их «духовная пища». Ни литературных диспутов, ни конференций, ни экскурсий по родному городу...

Заместитель директора школы по политическому воспитанию тов. Телепов об'ясняет недостатки в культурно-массовой работе теснотой, отсутствием специальных помещений. Конечно, это веский довод. Однако и в небольшом помещении можно организовать работу кружков художественной самодеятельности, можно также организовать спортивные игры на свежем воздухе.

Подготовка квалифицированных рабочих для строек Кузбасса — большое, ответственное дело. Школа дает не только теоретические знания и некоторый практический навык. Она воспитывает сознательных строителей коммунизма. Нельзя допустить, чтобы подготовкой молодых рабочих занимались равнодушные, безинициативные люди, имеющие низкий культурный уровень и слабую теоретическую подготовку. Между тем из приведенных примеров видно, что областное управление трудовых резервов несерьезно относится к подбору мастеров и воспитателей, недостаточно контролирует и направляет работу школы.

Школе нужна большая и серьезная помощь. К новому учебному году надо открыть свои мастерские, переоборудовать отопительную систему, решить вопрос об обеспечении учащихся самостоятельными строительными об'ектами. Без помощи базового предприятия школа с этими задачами не справится.

М. ТРИПОЛИТОВА.

ГОД КРУТОГО ПОДЪЕМА

Заметки с отчетного колхозного собрания

На этот раз отчетное собрание в колхозе «Победа» проходило не так, как в прошлые годы. Созвали его в просторном зале Дома культуры в центре села Красного. Большинство колхозников приехало сюда в комфортабельном автобусе, приобретенном недавно артелью. К их приезду в фойе Дома культуры обновили оформление. Диаграммы, плакаты, таблицы рассказывали о под'еме общественного хозяйства колхоза, о повышении его доходов, о росте материального благосостояния хлеборобов и животноводов.

Касса, в которой обычно продают билеты на зрелищные мероприятия, в этот день выполняла несколько необычные функции: «Здесь производится расчет по трудодням», — гласило об'явление над окошечком.

— Сколько получил? — спрашивают товарищи скотника Ивана Дмитриевича Столбова.

— Поболее четырех тысяч.

Иван Дмитриевич рассказывает, что у него в семье двое трудоспособных, заработали они 1602 трудодня. Кроме денег, семья получила 480 пудов хлеба.

Да разве только в его семье такой заработок! Демьян Иванович Копылов вместе с двумя членами своей семьи заработал 2169 трудодней и получает около пяти с половиной тысяч рублей деньгами, а до этого ему привезли 660 пудов зерна. Трое из семьи доярки Ульяны Андреевны Кириченко заработали пять тысяч рублей деньгами и около шестисот пудов хлеба. И так все, кто хорошо потрудился в общественном хозяйстве.

Впрочем, среди собравшихся в фойе есть и недовольные. И хотя их и немного, тем не менее, они бросаются в глаза, слегка омрачая праздничную обстановку общего торжества. Эти люди, подобно крыловской стрекозе «лето красное пропели», отлынивали от общественных работ, посвящая все время своему индивидуальному хозяйству. Вот один рослый, широкоплечий парень, получив из окошечка несколько некрупных купюр, отходит в сторону и задумывается. Хорошо, если о том, что впредь надо лучше трудиться.

— Ты, Ольга, чего к кассе не идешь?— насмешливо спрашивают женщины одну колхозницу.

— Мне там получать-то нечего.

Действительно, Ольге Сотниковой и Марии Фальмальновой получать нечего: они не выработали ни одного трудодня. Этот вечер будет для них серьезным уроком на будущее.

Очередь у кассы редеет. Звонок зовет колхозников в зрительный зал, на отчетное собрание, посвященное подведению итогов прошлого года.

УМНОЖАТЬ ОБЩЕСТВЕННЫЙ ДОХОД

А итоги эти значительные. Представление о них дает сумма годового дохода артели — 1511 тысяч рублей — в три раза больше, чем в 1953 году.

Что обеспечило колхозу такой высокий доход?

Ответ на этот вопрос дал отчетный доклад правления, с которым выступил председатель артели тов. Суханов.

В первую очередь, доходы повысились за счет увеличения производства зерна. Выполняя указания Центрального Комитета Коммунистической партии, колхозники стали из года в год расширять посевные площади. В 1952 году они составляли 2967 гектаров, в 1954 году их было уже 3891 гектар. Нынче же намечено засеять 4500 гектаров, в том числе пшеницей — 2500.

О том, что дало артели увеличение посевных площадей, можно судить по такому факту: весной было поднято и засеяно пшеницей 226 гектаров целины. Средний урожай зерна с этой площади составил 26 центнеров с гектара. Артель получила дополнительно 5876 центнеров хлеба.

Но увеличение производства зерна шло не только за счет освоения новых земель. В колхозе добились значительного прироста урожайности. Перекрестный сев на площади 1000 гектаров дал прибавку урожая в 3,5 центнера на гектаре. Следовательно, артель получила дополнительно 21000 пудов зерна. Применение минеральных удобрений на площади 1300 гектаров позволило повысить сбор зерна в среднем на два центнера с гектара. А это — еще 15600 пудов дополнительного хлеба. Наконец, сев пшеницы в колхозе провели за восемь, а овса за пять дней, что явилось важнейшим условием получения высокого урожая.

В среднем колхоз собрал по 18,3 центнера с гектара — на 13 центнеров больше, чем в 1953 году. Соответственно увеличился и валовой сбор зерна. Если в 1953 году он составлял 13000 центнеров, то нынче достиг 52500 центнеров.

Обильный урожай позволил значительно поднять экономику артели. На элеватор из колхоза «Победа» поступило более ста тысяч пудов зерна. Только за хлеб, сданный государству в порядке закупа, артель выручила 500 тысяч рублей. Но это не все. Засыпаны с избытком семенные, фуражные, переходящие и страховые фонды. На трудодень колхозникам выдано по пять килограммов зерна.

Однако не все участки полеводства дали колхозу такой большой доход. Как указали тов. Суханов и выступавший в прениях заведующий МТФ тов. Исаев, правление не организовало борьбы за превращение всех отраслей общественного хозяйства артели в высокодоходные. В колхозе затянули строительство теплицы и по этой причине не вырастили хорошей рассады. Недостаточно было подготовлено питательных кубиков, что также отрицательно сказалось на урожайности овощей. В артели не хватало картофеля, сбор его и закуп не организовали. В результате вместо 70 гектаров картофеля было посажено всего 26 гектаров. Да и этот посев был плохо обработан. Картофеля получено всего около 90 центнеров на гектаре. В итоге продажи овощей и картофеля выручено денег в десять раз меньше, чем планировалось.

Несколько повысился доход артели от животноводства. В 1952 году он составлял 262 тысячи рублей, а в отчетном году — 541 тысячу рублей. Но это еще не значит, что животноводы использовали все резервы для повышения продуктивности общественного стада. Так, надой молока на одну фуражную корову за год составляет всего 1260 литров. Совсем запущено в колхозе свиноводство. Достаточно сказать, что эта отрасль дала в 1954 году 79 тысяч рублей дохода вместо запланированных 150 тысяч.

УКРЕПЛЯТЬ ТРУДОВУЮ ДИСЦИПЛИНУ, ПРИВЛЕКАТЬ КОЛХОЗНИКОВ К УПРАВЛЕНИЮ ОБЩЕСТВЕННЫМ ХОЗЯЙСТВОМ

И председатель, и выступавшие после него бригадир Рассказов, колхозница Крылова и ряд других отмечали, что трудовая дисциплина в колхозе в последнее время заметно укрепилась. Так, если в 1952 году выработка на одного колхозника составляла 365 трудодней, то в прошлом году она поднялась до 462 трудодней. Однако стоит взглянуть на другие показатели, чтобы убедиться, что еще не все колхозники принимают активное участие в общественных работах.

С целью привлечения колхозников к общественным работам и повышения материальной заинтересованности в труде, в артели с начала января введена новая система оплаты — ежемесячное авансирование колхозников. Об эффективности этого мероприятия можно судить по тому, что сейчас в общественных работах принимают участие все трудоспособные члены артели, тогда как в прошлом году зимой работало меньше половины колхозников.

Интерес колхозников к участию в общественном производстве снижался в значительной мере из-за оторванности правления от масс. Инструкторская группа райкома КПСС по зоне МТС и партийная организация колхоза указали правлению на этот существенный недостаток в его деятельности. Теперь ни одно заседание правления не проходит без приглашения на него актива.

В целях повышения ответственности членов правления перед колхозниками широко практикуются их отчеты на общих собраниях. Так, тов. Соловьев, которому поручено руководство строительством, бригадиры Павлов и Рассадов и другие докладывали на собраниях о своей работе. И это очень помогло им улучшить руководство порученными участками.

О возросшей инициативе колхозников в управлении артельным хозяйством наглядное представление дает такой пример: осенью артель затянула уборку турнепса. Со дня на день должен был выпасть снег. На заседании правления было внесено предложение попросить на помощь шефов.

— Не надо делать этого, — твердо сказали колхозники. — Сами уберем.

Здесь же поступило предложение обязать каждого трудоспособного члена артели убрать по 0,10 гектара турнепса. Через четыре дня все корнеплоды были выкопаны и свезены в бурты.

— Мы — хозяева артели, — сказал на отчетном собрании колхозник Христофоров. Это чувство ответственности каждого колхозника за общественное хозяйство правление обязано всячески поддерживать и еще более развивать.

ПОВЫСИТЬ РУКОВОДЯЩУЮ И ОРГАНИЗУЮЩУЮ РОЛЬ МТС В КОЛХОЗНОМ ПРОИЗВОДСТВЕ

Своими успехами колхозники сельскохозяйственной артели «Победа» во многом обязаны коллективу механизаторов Краснинской машинно-тракторной станции. Непрерывно расширяется применение механизации в общественном хозяйстве. Еще два—три года назад МТС вела в колхозе только обработку почвы, сев и уборку урожая, а сегодня механизаторов можно встретить и на фермах, где они управляют водокачкой, запаривают корма, ремонтируют дорогу, по которой подвозят корма, регулируют электродоильные аппараты.

Особенно серьезную помощь оказали механизаторы колхозу в создании прочной кормовой базы для общественного животноводства. В три с половиной раза был перевыполнен план посева силосных культур. В свободное от работы время механизаторы подготовили силосные траншеи на 1600 тонн зеленой массы. Это позволило артели заготовить на фуражную корову по 7 тонн силоса. В достаточном количестве имеются и грубые корма.

Ярким свидетельством возросшей роли МТС в колхозном производстве является тот факт, что станция значительно перевыполнила установленный договором об'ем работ.

Однако, как признал на собрании директор МТС тов. Тумилович, работа станции еще не всегда отвечает возросшим запросам колхоза. Механизаторы не выполнили отдельных договорных обязательств. В частности, в связи с распашкой малопродуктивных сенокосов и пастбищ перед колхозом и МТС стояла задача — восполнить их за счет повышения продуктивности оставшихся сенокосных угодий. Намечалось силами МТС провести улучшение сенокосов на площади свыше трехсот гектаров. Однако эта работа осталась невыполненной. Механизаторы не помогли работникам молочнотоварной фермы наладить запаривание кормов.

Центральный Комитет партии в своих постановлениях по крутому под'ему сельского хозяйства неоднократно указывал на необходимость повышения организующей роли МТС в колхозах. Колхозники на отчетном собрании подвергли резкой критике специалистов МТС за то, что они не выполняют этого указания в полной мере.

На молочнотоварной ферме артели созданы все условия для того, чтобы неуклонно повышать надой молока. Ферма имеет лучшие в районе помещения, комплексную механизацию, на каждую корову помимо силоса и грубых кормов есть по 7 центнеров концентратов. Но на ферме не нашли места передовые приемы ухода за скотом. Зоотехник Струкова давно говорит о необходимости перехода на двухпромежуточный распорядок, но пока очень мало сделала для этого. По инициативе правления на ферме с целью восполнения молочного стада создана группа ремонтного молодняка. Часть нетелей скоро должна перейти в дойный гурт. Но никто не занимается подготовкой этих нетелей к отелу.

Не видно в колхозе и организующей роли агронома Ефименко. Она живет оторванно от артели, не бывает на заседаниях правления и общих собраниях колхозников, не знает их нужд и забот.

Такие же упреки высказали колхозники и в адрес старших специалистов МТС. Бывая в колхозе довольно часто, они слабо пропагандируют передовой опыт, не добиваются его внедрения в производство.

(Окончание на 4-й стр.).

На северо-востоке Китайской Народной Республики в провинции Хейлунцзян создается крупное государственное сельское хозяйство. Госхоз будет иметь 27.000 гектаров плодородной земли, удобной для механизации работ. Здесь предполагается выращивать яровую пшеницу, соевые бобы, маис и другие культуры. На территории, отведенной хозяйству, имеются прекрасные пастбища для крупного рогатого скота.

В работе по организации госхоза большое участие принимают советские специалисты. Сейчас проводятся землемерные работы, исследуются образцы почвы, изучаются водные ресурсы.

НА СНИМКЕ: землемеры за работой.

Фото агентства Синьхуа.

Капитальное строительство в КНР

ПЕКИН, 27 января. (ТАСС). Сегодня газета «Женьминьжибао» в передовой статье, посвященной задачам капитального строительства, подчеркивает, что 1955 год является решающим в выполнении плана капитального строительства первой пятилетки.

В 1955 году об'ем капитального строительства увеличивается по сравнению с прошлым годом на 40 процентов. Широкий размах получат начатые в прошлом году работы на строительстве ряда заводов, шахт и электростанций, входящих в число 141 промышленного предприятия, которые сооружаются с помощью Советского Союза.

На расположенных вблизи Аньшаня горах Цюньшань в этом году будет построено несколько крупных горнодобывающих предприятий и обогатительных фабрик.

В 1955 году начнут давать ток около 30 теплоэлектроцентралей и гидростанций. Для обеспечения заводов, шахт и других потребителей электроэнергией от этих электростанций будет построено 10 высоковольтных линий.

Возрастет об'ем капитальных работ в железнодорожном и ирригационном строительстве. Примерно на две трети увеличивается план работ по разведке нефтяных месторождений страны.

Итоги выполнения народнохозяйственного плана Болгарии за 1954 год

СОФИЯ, 27 января. (ТАСС). Сегодня опубликовано сообщение Центрального статистического управления при Совете министров об итогах выполнения плана развития народного хозяйства в 1954 году.

В сообщении говорится, что годовой план производства валовой продукции выполнен промышленностью на 101,7 проц.

По сравнению с 1953 годом валовая продукция промышленности в 1954 году выросла на 8,7 проц. В 1954 году производство электроэнергии по сравнению с 1953 годом увеличилось на 11 проц., добыча каменного угля — на 7 проц., производство чугуна — на 17 проц., станков — на 35 проц., двигателей внутреннего сгорания — на 8 проц. и т. д. Значительно увеличилось производство продуктов питания.

В 1954 году выросла и укрепилась материально-техническая база сельского хозяйства. Деревня получила более 2.700 новых тракторов (в 15-сильном исчислении), 543 зерновых комбайна и большое количество других сельскохозяйственных машин. Общий об'ем полевых работ, выполненных МТС, увеличился на 10 проц. Успешно были выполнены осенние сельскохозяйственные работы. В 1954 году увеличилось поголовье скота, выросла его продуктивность.

Железнодорожный транспорт выполнил план перевозок на 101,8 процента.

В строй вступили такие крупные об'екты, как мост через реку Дунай, государственный содовый завод имени Карла Маркса, водохранилище имени Александра Стамболийского, гидроэлектростанции «Росица-1» и «Студена», гидроэлектростанция имени Георгия Димитрова и другие. Мощность электростанций страны выросла на 12,5 проц.

Капиталовложения в жилищное строительство в 1954 году по сравнению с 1953 годом увеличились на 78,1 проц.

В результате четвертого снижения цен, осуществленного в 1954 году, население получило выгоду при покупке товаров в государственных и кооперативных магазинах в сумме, превышающей один миллиард левов.

В сообщении отмечается увеличение числа рабочих и служащих, повышение производительности труда и улучшение материального и культурного благосостояния трудящихся.

Государственный план развития народного хозяйства МНР на 1955 год

УЛАН-БАТОР, 27 января. (ТАСС). Газета «Унэн» опубликовала сегодня постановление Совета министров Монгольской Народной Республики и Центрального Комитета Монгольской народно-революционной партии (МНРП) о государственном плане развития народного хозяйства и культуры МНР на 1955 год.

В постановлении указывается, что за истекший 1954 год достигнуты значительные успехи в деле осуществления основных политических и хозяйственных задач, поставленных директивами 12-го с'езда МНРП. Расширился социалистический сектор сельского хозяйства, значительно выросло поголовье скота в госхозах и аратских производственных об'единениях, повысилась его продуктивность. Об'ем валовой продукции государственной и кооперативной промышленности, по предварительным данным, увеличился по сравнению с 1953 годом на 93 проц. В результате принятых партией и правительством мер по повышению покупательной способности населения розничный товарооборот увеличился на 9,8 процента.

В постановлении Совета министров и ЦК МНРП подробно излагаются задачи на 1955 год в области сельского хозяйства, прежде всего по животноводству, в области промышленности, транспорта, связи, товарооборота, заготовок, здравоохранения, капиталовложений и т. д.

ГОД КРУТОГО ПОДЪЕМА

(Окончание. Начало на 3-й стр.).

РЕЗЕРВЫ — В ДЕЙСТВИЕ!

О резервах говорили все выступавшие. И тут же, на собрании, был намечен четкий план использования возможностей по дальнейшему повышению урожайности, росту продуктивности общественного животноводства, по увеличению общественных доходов. Этот план нашел свое отражение в решении собрания.

Урожай этого года во многом будет зависеть от того, как колхоз подготовится к весне. Заканчивается очистка семян. Начато снегозадержание. С целью сохранения влаги в почве будет проведено задержание талых вод на площади в 1000 гектаров.

Начат завоз минеральных удобрений. Но нынче их будут не просто рассыпать по полю. Наибольший эффект дает внесение в почву гранулированных удобрений. Их колхоз изготовит в достаточном количестве. Всю пшеницу решено посеять перекрестным способом.

Большие работы намечено провести по повышению продуктивности молочного скота. Прежде, например, коровы теряли много молока от перегонов с пастбищ на водопой. Весной, до перевода животных на летнее содержание, в районе пастбищ будут пробурены три скважины для водоснабжения. Впервые в этом году вводятся зеленая подкормка и загонная пастьба.

На будущую зиму в связи с увеличением поголовья общественного животноводства, придется значительно увеличивать заготовки кормов. Силосных культур намечено посеять в полтора раза больше против прошлого года. Соответственно требуется увеличить и количество траншей.

Колхозники поставили перед собой задачу сделать каждую отрасль общественного хозяйства высокодоходной. По пятьсот тысяч рублей будет получено от свиноводства и молочнотоварной фермы, 200 тысяч рублей даст колхозу овцеводство, 50 тысяч рублей — птицеводство, 40 тысяч рублей — звероводческая ферма. От животноводства намечено получить не менее 1300 тысяч рублей, а общий доход артели в 1955 году должен составить более 2 миллионов рублей.

Рост общественного дохода позволит колхозу развернуть строительство. На молочнотоварной ферме будет воздвигнуто еще одно помещение на 100 мест, построен птичник. На тринадцать километров уйдет от села высоковольтная линия, и на полевых токах ярко загорятся электрические лампочки, моторы приведут в действие зерноочистительные и погрузочные машины.

Таковы планы. Они, несомненно, найдут свое воплощение в жизни, ибо, как показал прошлый год, планы и действительность в колхозе «Победа» составляют одно целое.

М. СТОЙКЕВИЧ.

с. Красное,
Ленинск-Кузнецкий район.

Заявление правительства Западной Германии

БЕРЛИН, 26 января. (ТАСС). Как передает боннское телеграфное агентство ДПА, западногерманское правительство после состоявшегося сегодня многочасового заседания опубликовало заявление по поводу Указа Президиума Верховного Совета СССР о прекращении состояния войны между Советским Союзом и Германией.

Западногерманское правительство в этом заявлении утверждает, что оно, «само собой разумеется, приветствует каждый шаг, который может вести к ослаблению напряженности между Востоком и Западом и к подлинному состоянию мира».

Однако, противореча этому собственному утверждению о стремлении к «подлинному состоянию мира», утверждению, сделанному, очевидно, в целях успокоения общественного мнения своей страны, правительство Западной Германии в дальнейшем тексте заявления пытается умалить значение акта верховной власти Советского Союза и укрыться за рассуждениями, способствующими позиции держав, подписавших парижские соглашения, делающие, как известно, невозможным воссоединение Германии.

Китайская печать публикует исторический Указ Президиума Верховного Совета СССР

ПЕКИН, 27 января. (ТАСС). Все центральные газеты Китая опубликовали сегодня на первых полосах под крупными заголовками полный текст Указа Президиума Верховного Совета СССР о прекращении состояния войны между Советским Союзом и Германией.

Текст Указа был передан также радиостанциями Китайской Народной Республики.

ШАНХАЙ, 27 января. (ТАСС). Все шанхайские газеты публикуют сегодня Указ Президиума Верховного Совета СССР о прекращении состояния войны между Советским Союзом и Германией.

Болгарские газеты об Указе Президиума Верховного Совета СССР

СОФИЯ, 27 января. (ТАСС). Большинство болгарских газет комментирует сегодня Указ Президиума Верховного Совета СССР от 25 января о прекращении состояния войны между Советским Союзом и Германией. Газета «Отечественфронт» пишет: Прекращение состояния войны между СССР и Германией является шагом, имеющим большое историческое значение для укрепления и дальнейшего развития советско-германских отношений, для сохранения мира во всей Европе.

Этот важный шаг Советского правительства даст новые силы германскому народу в его борьбе за единую, миролюбивую и демократическую Германию.

Газета «Земеделско знаме» в статье, озаглавленной «Забота о мире и германском народе», пишет, что прекращение состояния войны между СССР и Германией является новым конкретным шагом по пути нормализации отношений между государствами.

Комиссии сената США одобрили агрессивную резолюцию в отношении островов Тайваня и Пэнхуледао

ВАШИНГТОН, 27 января. (ТАСС). Сенатские комиссии по иностранным делам и по делам вооруженных сил на совместном заседании 26 января большинством в 26 голосов против двух одобрили резолюцию, разрешающую президенту США использовать вооруженные силы для так наз. «обеспечения безопасности» островов Тайваня и Пэнхуледао — т. е. продолжения американской оккупации этих островов. Против голосовали сенатор-республиканец Лангер (от штата Северная Дакота) и независимый сенатор Морзе (от штата Орегон). Председатель сенатской комиссии по иностранным делам Джордж сообщил корреспондентам, что комиссии решили представить резолюцию на рассмотрение сената 27 января.

Трезвые голоса в американском сенате

НЬЮ-ЙОРК, 28 января. (ТАСС). Американская пропаганда усиливает кампанию против Китайской Народной Республики, стремясь с помощью угроз заставить китайский народ отказаться от своих законных прав на острова Тайвань и Пэнхуледао.

Однако в многоголосом хоре воинственных заявлений раздаются голоса, предупреждающие о том, что путь, на который вступило американское правительство, не может привести к желаемым результатам.

Так, выступая 26 января в сенате, демократ Лонг высказался против предоставления президенту США права использовать вооруженные силы против Китайской Народной Республики под предлогом «обороны» Тайваня.

Независимый сенатор Морзе также выступил против предложенного президентом Эйзенхауэром проекта резолюции. Морзе отметил, что принятие этого проекта означало бы усиление «возможности и вероятности войны». Принятие такой резолюции, указал Морзе, было бы вопиющим нарушением государственного суверенитета Китая. «Аморально предлагать, — сказал он, — чтобы мы заявили какой-нибудь стране, что будем угрожать агрессией, если она предпримет определенные действия на своей собственной территории».

Против резолюции выступил также сенатор-республиканец Фландерс.

Против участия арабских стран в империалистических военных блоках

КАИР, 25 января. (ТАСС). Газеты сообщают, что правительство Египта отвергло официальное предложение турецкого правительства о заключении турецко-египетского пакта, подобного турецко-иракскому.

По сообщению газеты «Аль-Гумхурия», министр иностранных дел Египта заявил турецкому послу, что Египет отказывается участвовать в двусторонних соглашениях или союзах вне рамок Лиги арабских стран. Египет считает, что пакт коллективной безопасности арабских государств является лучшей системой обороны этого района и отказывается заключать какой-либо оборонительный пакт с Турцией».

В передовой статье «Аль-Гумхурия» пишет: «Во всех странах арабского мира народы, борющиеся за свободу, мир и прогресс, требуют: «Долой военные пакты!».

В Консультативном комитете ООН по подготовке Международной конференции по вопросам мирного использования атомной энергии

НЬЮ-ЙОРК, 26 января. (ТАСС). На заседаниях Консультативного комитета ООН по подготовке Международной конференции по вопросам мирного использования атомной энергии обсуждаются правила процедуры конференции.

В журналистских кругах стало известно, что некоторые участники Консультативного комитета, в особенности американский представитель, стремятся навязать будущей конференции странные правила процедуры. Так, например, внесенное советским представителем предложение о необходимости представить будущей Международной конференции на утверждение правила процедуры, разработанные в Консультативном комитете, не было принято.

Как передают, в настоящее время в комитете обсуждаются правила, касающиеся докладов, представляемых конференции.

Здесь обратили внимание на то, что представители некоторых западных держав, по-видимому, очень опасаются того, что на конференции может возникнуть дискуссия по вопросам более широким, чем те, которыми хотели бы ограничить задачи конференции западные державы. В связи с этим представители западных держав своими поправками к правилам стремятся исключить или максимально затруднить такую возможность.

В журналистских кругах передают, что представители США и Англии высказали ту точку зрения, чтобы название докладов и их тексты были представлены возможно позднее, что не может не затруднить плодотворную работу конференции.

Резолюция Западногерманского комитета Национального фронта демократической Германии

БЕРЛИН, 27 января. (ТАСС). Агентство АДН передало изложение резолюции Западногерманского комитета Национального фронта демократической Германии. В резолюции подчеркивается, что для мирного решения германского вопроса необходимо воспрепятствовать ратификации парижских соглашений и добиваться проведения общегерманских выборов. Обе части Германии должны обратиться к великим державам с требованием провести переговоры с целью разрешения германского вопроса.

Высшим требованием германской политики, говорится в резолюции, должно быть мирное воссоединение. Новое предложение правительства Советского Союза о переговорах четырех держав относительно воссоединения Германии на основе общегерманских свободных демократических выборов под возможным международным наблюдением открыло большие перспективы для преодоления пагубного раскола Германии.

Недовольство политикой Аденауэра в Западной Германии

БЕРЛИН, 27 января. (ТАСС). В Западной Германии усиливается недовольство антинациональной политикой Аденауэра.

«Еще никогда со времени существования федеральной республики, — отмечает дюссельдорфская газета «Дер миттаг», — политика федерального канцлера не подвергалась такому испытанию, как в эти дни. То, что выражено в письме Олленхауэра канцлеру, является не только мнением одной социал-демократической партии. Об этом думают и в более широких слоях общественности. Во всех партиях имеются ответственные лица, которые взвешивают риск, связанный с политикой канцлера».

Газета «Вестдейче альгемейне цейтунг», констатируя отсутствие единства мнений в правящих сферах федеральной республики, заявляет, что после предложений Советского правительства разлад в боннской коалиции усилился.

«Коалиция, — говорится в статье, — начинает разваливаться, в «свободной демократической партии» и «общегерманском блоке» увеличивается число голосов, требующих переговоров».

«Отклонять советское предложение, — пишет «Ди национ», — нелепо и даже больше чем нелепо. Обязанность бундестага — отсрочить теперь все совещания о вооружении и отказе от Саара и потребовать от правительства, чтобы оно путем переговоров изучило серьезность советского предложения».

Газета «Франкфуртер рундшау», полемизируя с Аденауэром, также разоблачает несостоятельность аргументации, с помощью которой боннский канцлер пытался в своем выступлении извратить суть предложений Советского правительства.

Главный редактор газеты «Вестдейчес тагеблатт» Герберт Кауфман в своей статье подчеркивает, что одобрение парижских соглашений о ремилитаризации западной части Германии сделает невозможным мирное воссоединение страны, и, ссылаясь на высказывания Хальштейна и Аденауэра, уличает боннских сторонников «политики силы» в том, что они вынашивают агрессивные планы.

Американские военные демонстрации на Дальнем Востоке

НЬЮ-ЙОРК, 27 января. (ТАСС). Многочисленные сообщения американских и английских телеграфных агентств свидетельствуют о том, что американское правительство, стремясь усилить напряженность на Дальнем Востоке и запугать китайский народ, организует проведение широкой военной демонстрации у побережья Китая в водах Тайваньского пролива.

Помимо кораблей американского 7-го флота, которые с 23-го января стягиваются в воды восточного побережья Китая (в числе этих судов 4 авианосца, 3 крейсера и 10 эсминцев), американское правительство стягивает в район Тайваня и другие военно-морские и военно-воздушные подразделения вооруженных сил США. По сообщению агентства Ассошиэтед Пресс, 8 февраля в дальневосточные воды выйдут из Лос-Анжелоса три тяжелых крейсера и восемь эсминцев. Как указывает корреспондент, эти суда будут приданы американскому 7-му флоту, находящемуся в районе Тайваньского пролива.

Одновременно в сообщении корреспондента агентства Ассошиэйтед Пресс из Сингапура указывается, что находившиеся там 4 американских эсминца сегодня «внезапно отбыли» из Сингапурской гавани. Корреспондент указывает, что «внезапное отбытие эсминцев вызвало предположение, что они пошли на соединение с американским 7-м флотом в формозских водах».

Токийский корреспондент агентства Ассошиэйтед Пресс сообщает также о переброске в этот район крупных американских военно-воздушных соединений. Указывается, что, согласно заявлению командования американских военно-воздушных сил на Дальнем Востоке, на о-в Тайвань перебазированы 18-й полк истребителей-бомбардировщиков с Окинава и 44-я эскадрилья истребителей с Филиппин. Командующий американскими ВВС на Дальнем Востоке генерал Патридж заявил, что помимо этого «на передовые базы передислоцируются другие подразделения дальневосточной авиации».

На о-в Тайвань с'езжаются американские генералы. Из сообщения Тайбэйского корреспондента агентства Рейтер явствует, что туда выехали из Токио командующий американским 5-м авиасоединением генерал-лейтенант Рамэй и его заместитель бригадный генерал Грант. Указывается также, что завтра в Тайбэй собирается прибыть командующий американскими вооруженными силами на Дальнем Востоке генерал Хэлл.

Движение за мир в Бразилии

МОНТЕВИДЕО, 27 января. (ТАСС). Угроза применения атомного и водородного оружия американскими империалистами и намерение США производить испытание водородных бомб в районе Антарктики вызывают тревогу и протесты в Бразилии. На борьбу против осуществления этих преступных планов поднимаются различные слои населения, выражающие готовность отстоять мир и безопасность народов. По инициативе сторонников мира в апреле этого года созывается национальная ассамблея представителей всех миролюбивых сил страны. Одной из главных задач ассамблеи явится обсуждение вопроса о запрещении атомного и водородного оружия. Ассамблеи сторонников мира состоятся также в Рио-де-Жанейро и других городах Бразилии.

С протестами против преступных планов атомщиков выступает бразильская печать. Ряд газет — «Воз оперария», «Импренса популар», «Нотисиас де оше» и другие — призывает бразильский народ к единству в борьбе против атомной угрозы, против тех, кто стремится развязать новую войну и причинить человечеству неисчислимые бедствия и страдания.

Совещание работников промышленности Албании

ТИРАНА, 27 января. (ТАСС). В Тиране состоялось совещание работников промышленности. Доклад об итогах работы предприятий в 1954 году сделал министр промышленности и шахт Кочо Теодоси. Он, в частности, отметил, что в минувшем году страна получила промышленной продукции на 9,3 проц. больше, чем в 1953 году. Особенно больших успехов добилась нефтяная промышленность, давшая сверх плана значительное количество керосина, бензина, битума и другой продукции. План добычи медной руды в прошлом году был перевыполнен на 18,9 проц. Перевыполнен также план по производству многих видов пищевых продуктов и по выпуску ряда сельскохозяйственных орудий.

В английской палате общин

ЛОНДОН, 27 января. (ТАСС). Вчера в палате общин выступил английский министр иностранных дел Иден, который, одобрив требование президента Эйзенхауэра о предоставлении ему полномочий для использования вооруженных сил США в целях «обороны» Тайваня и островов Пэнхуледао, принадлежащих китайскому народу, пытался представить дело таким образом, будто это не является посягательством на суверенные права Китайской Народной Республики. Более того, он уклонился от ответа на прямой вопрос, является ли Тайвань частью Китая, хотя принадлежность острова Китайской Народной Республике не может вызывать никаких сомнений и подтверждена международными соглашениями.

Осудив выступление Идена, лидер оппозиции Эттли, согласно сообщению агентства Пресс Ассошиэйшн, квалифицировал указанное требование президента США и соответствующее решение одной из палат американского конгресса как открытое вмешательство во внутренние дела Китая. «Ясно, — сказал он, — что в вопросе о Тайване и островах налицо вмешательство в гражданскую войну. Ясно, что это дело рук Соединенных Штатов».

В своем выступлении Эттли подчеркнул, что ввиду необходимости предотвратить военные действия и добиться мирного урегулирования Китай должен занять принадлежащее ему место в Организации Об'единенных Наций.

Встреча между индийскими и советскими футболистами

ДЕЛИ, 27 января. (ТАСС). В Индии находится сборная футбольная команда Советского Союза, прибывшая сюда по приглашению Всеиндийской футбольной федерации.

Как сообщает агентство Пресс Траст оф Индиа, вчера в Хазарибагх (штат Бихар) состоялась первая встреча советских футболистов с командой Всеиндийской футбольной федерации. Игра закончилась со счетом 7:0 в пользу советской команды.

Отмечая хорошую игру ряда индийских игроков, агентство подчеркивает слаженную и четкую игру советской команды. По принятым в Индии правилам, состязание состояло из двух таймов по 30 минут каждый. На состязании присутствовало свыше 20 тысяч человек.

Следующая игра советских футболистов состоится в Бенаресе 28 января.

Редактор Ф. Е. ДЕМИН.

ОБЛДРАМТЕАТР

29 января—ПЕСНЬ О ЧЕРНОМОРЦАХ.

Начало спектакля в 8 час. вечера. Касса — с 1 часа дня.

30 января, вместо об'явленного спектакля СНЕГУРОЧКА **днем и вечером,** — В СИРЕНЕВОМ САДУ.

КИНОТЕАТР «МОСКВА»

Сегодня — **Срочное письмо** (9-40), **Кто виноват?** (11-20, 13-10, 15, 16-50, 18-40, 20-30, 22-20), **Герои Шипки** (10, 12-20, 14-40, 17, 19-30, 22), **Навстречу жизни** (10), **Срочное письмо** (11-50, 13-30, 15-10, 16-50, 18-30, 20-20, 22).

ОБЛДРАМТЕАТР

31 января

гастроли Кузбасского театра кукол

спектакль для взрослых

ЧЕРТОВА МЕЛЬНИЦА

Комедия в 3 актах, 9 картинах.

Начало в 9 час. вечера. Касса — с 1 часа дня.

ТЕАТР МУЗКОМЕДИИ

29 января — МАРИЦА.

30 января утром — ВОЛЬНЫЙ ВЕТЕР, вечером — МОРСКОЙ УЗЕЛ.

Начало спектаклей: дневного в 12 часов, вечерних в 8 часов. Касса — с 1 часа дня. В воскресенье — с 10 часов утра.

ГОСЦИРК

Сегодня

аттракцион львы-великаны

Укротитель Г. БОРИСОВ.

Последние дни гастролей труппы под руководством засл. артиста РСФСР

ЯНУШЕВСКОГО В. К.

Начало в 8 час. вечера. Касса — с 12 часов дня.

30 января — два больших дневных представления.

Начало в 12 и 3 часа дня.

Аттракцион **львы-великаны**

Катанье детей на верблюдах, пони, осликах.

Касса — с 9 часов утра.

К СВЕДЕНИЮ РУКОВОДИТЕЛЕЙ ПРЕДПРИЯТИЙ, УЧРЕЖДЕНИЙ, КОЛХОЗОВ И СОВХОЗОВ!

Кемеровский горкомхоз доводит до сведения, что в соответствии с решением горисполкома № 622 от 22 декабря 1954 года **проезд тракторов и самодвижущихся механизмов на гусеничном ходу по коммунальному мосту через реку Томь запрещен.**

Перевоз вышеуказанных механизмов разрешается только на автотележках.

КЕМЕРОВСКАЯ ГОРОДСКАЯ ТЕЛЕФОННАЯ СТАНЦИЯ доводит до сведения всех абонентов городских и внутрирайонных телефонных сетей, что предельный **срок взноса абонентной платы** за пользование телефонными аппаратами городских и внутрирайонных сетей **7 числа каждого месяца.**

При невзносе платы к указанному сроку 9 числа телефон выключается из сети, а 13 числа телефонный аппарат снимается.

Городская телефонная станция.

ТРЕБУЮТСЯ:

ОБКОМУ ПРОФСОЮЗА МЕДРАБОТНИКОВ — бухгалтер-ревизор.

Обращаться: ул. Арочная, № 14.

«КУЗБАССЕТЬСТРОЮ» — инженер-нормировщик, начальник цеха металлоконструкций, главный механик, шоферы и рабочие.

Обращаться: ул. Мостовая, 1-а.

Гр. **Медведев** Александр Георгиевич, проживающий в г. Кемерово, ул. Люблинская, дом № 17, возбуждает дело о расторжении брака с гр. **Медведевой** Екатериной Семеновной, проживающей в г. Кемерово, общежитие ТЭЦ.

Дело подлежит рассмотрению в народном суде 2-го участка Рудничного района г. Кемерово.

Гр. **Каташев** Павел Иванович, проживающий в г. Кемерово, Кировский район, ул. Севастопольская, дом 6, кв. 13, возбуждает дело о расторжении брака с гр. **Каташевой** Степанидой Васильевной, проживающей в г. Кемерово, ул. Пионерская, дом 1, кв. 5.

Дело подлежит рассмотрению в народном суде 1-го участка Кировского района г. Кемерово.

Коллектив рабочих и **служащих** Заводского райпромкомбината с прискорбием извещает о смерти старейшего работника

ВОРАКСИНА

Тимофея Иосифовича,

последовавшей после продолжительной болезни, и выражает соболезнование семье покойного.

АДРЕС РЕДАКЦИИ И ИЗДАТЕЛЬСТВА: г. Кемерово, ул. Сталина, № 66 **ТЕЛЕФОНЫ:** редактора 2-24, заместителя редактора 8-05, секретаря 2-53, секретариата 4-85, **отделов редакции:** партийной жизни 8-63, пропаганды 8-63, обзоров местной печати 14-21, угольного 1-21, промышленности и транспорта 2-37, сельскохозяйственного 4-57, культурно-бытового 15-36, информации 14-21, отдела писем 11-52, отдела об'явлений 6-83, ночной прием информаций 1-21, бухгалтерии 6-83, технического секретаря 15-67 директора типографии 3-96

ОП01760. Типография «Кузбасс» облполиграфиздата. Тираж 110.000. Заказ № 11615.