Кемеровская областная библиотека ГАЗЕТНО-ЖУРНАЛЬНЫЙ ФОНД

Пролетарии всех стран, соединяйтесь!

КУЗБАСС

ОРГАН КЕМЕРОВСКОГО ОБЛАСТНОГО И ГОРОДСКОГО КОМИТЕТОВ КОММУНИСТИЧЕСКОЙ ПАРТИИ СОВЕТСКОГО СОЮЗА, КЕМЕРОВСКОГО ОБЛАСТНОГО И ГОРОДСКОГО СОВЕТОВ ДЕПУТАТОВ ТРУДЯЩИХСЯ

Год издания 34-й
№ 219 (8515).
ПЯТНИЦА,
16
СЕНТЯБРЯ 1955 г.

Цена 20 коп.

СЕГОДНЯ В НОМЕРЕ:

УДВОИМ УСИЛИЯ В БОРЬБЕ ЗА ДОСРОЧНОЕ ВЫПОЛНЕНИЕ ПЛАНА ХЛЕБОЗАГОТОВОК! **М. Стойкевич, Я. Атучин.** — Закрыть все каналы потерь! (1 стр.).

ПАРТИЙНАЯ ЖИЗНЬ. **И. Кирьянов.** — Организаторская работа — главное в борьбе за новое, передовое (2 стр.).

О. Кучеров. — Воля коллектива (2 стр.).

ИНИЦИАТИВА И ОПЫТ ПЕРЕДОВИКОВ.

Ф. Фалдин. — Что нам дает работа по графику цикличности (3 стр.).

А. Снетков. — В роли сторонних наблюдателей (3 стр.).

Н. Пастухов. — Атомную энергию на службу мира и прогресса (3 стр.).

А. Волошин. — Заветное (4 стр.).

Приезд в Москву парламентской делегации Франции (4 стр.).

НЕУСТАННО ЗАБОТИТЬСЯ О ПОЛИТИЧЕСКОМ ПРОСВЕЩЕНИИ МОЛОДЕЖИ

Коммунистическая партия придает исключительно важное значение воспитанию молодежи, видя в ней будущее нашей страны. Важнейшее место в воспитании подрастающего поколения имеет политическое просвещение юношей и девушек, овладение ими основами самой мудрой и самой великой науки — марксистско-ленинской науки о победе коммунизма. Политически осмысленнее становится отношение молодежи к своему труду и поведению, к своим обязанностям перед Родиной.

Наша молодежь тянется к политическим знаниям. Первостепенная задача комсомольских организаций, их руководящих органов — наиболее полно удовлетворять стремление молодежи к изучению революционной теории, используя для этого имеющиеся богатые возможности. Комсомольские организации могут создавать политшколы с годичным сроком обучения, кружки по изучению истории партии, биографии В. И. Ленина, вопросов текущей политики, рекомендовать молодым специалистам изучать политическую экономию и вопросы конкретной экономики социалистической промышленности и сельского хозяйства. Но некоторые организации плохо справляются с этим.

Несмотря на то, что до 1 октября — начала занятий в комсомольском политпросвещении — остались считанные дни, Яшкинский райком ВЛКСМ еще не завершил комплектование кружков и политшкол. Такая медлительность может принести лишь вред делу. Не везде закончен подбор пропагандистов. В гор. Тайге имеются случаи нарушения принципа добровольности при выборе комсомольцами формы политической учебы. В ряде мест вопрос о подготовке к новому учебному году еще не обсуждался на собраниях в первичных организациях, на пленумах горкомов и райкомов комсомола.

Серьезная вина за эти недостатки ложится и на обком ВЛКСМ. Он не принимает оперативных мер к тому, чтобы избежать повторения прошлогодних ошибок, когда учебный год во многих организациях был начат несвоевременно и даже сорван. Работникам обкома должно быть ясно, что путем телефонных разговоров с горкомами и райкомами ВЛКСМ точной картины о подготовке к началу занятий не получишь, что налаживание учебы требует кропотливой организаторской работы, инструктирования и деловой помощи на местах.

Нельзя признать правильной и такую практику, когда многие работники горкомов, райкомов и обкома ВЛКСМ, бывая в организациях, глубоко не вникают в состояние подготовки к началу учебного года. Каждый комсомольский работник, по какому бы заданию он ни находился в организации, должен обязательно добиваться улучшения постановки политического воспитания молодежи.

Опыт показывает, что организованность в работе системы комсомольского политпросвещения, высокий уровень проводимых занятий могут быть достигнуты при условии, если этими вопросами постоянно и всерьез занимаются партийные организации. Правильно поступают многие партийные организации в Белово, Кузнецкого металлургического комбината, когда повседневно интересуются ходом подготовки к началу занятий, для руководства комсомольскими кружками и политшколами выделяют наиболее подготовленных и опытных пропагандистов.

Очень важно учитывать специфику работы с молодежью. Комсомольские пропагандисты должны быть людьми достаточно грамотными, умеющими вести занятия методически правильно, излагать основы марксизма-ленинизма в доступной, живой и увлекательной форме. Пропаганду марксизма-ленинизма следует вести так, чтобы основные положения теории — о руководящей и направляющей роли Коммунистической партии, о решающей роли народных масс в истории, о необходимости всемерного развития тяжелой индустрии и повышения производительности труда, о значении укрепления союза рабочего класса и крестьянства и дружбы народов и др.— прочно и навсегда входили в сознание молодежи, становились составной частью их мировоззрения. Необходимо также, чтобы комсомольский пропагандист был и хорошим организатором.

Но этих требований, к сожалению, не учитывают некоторые партийные комитеты. Отдельные из них пытаются просто отгородиться от организации политического просвещения молодежи под тем предлогом, что-де «своих дел хватает». Это грубейшая ошибка, идущая вразрез с указаниями партии о необходимости всемерного усиления политического воспитания молодежи. Кемеровский горком КПСС, его секретари на словах ратуют за улучшение воспитательной работы среди молодежи, в особенности среди строителей и шахтеров, но на деле упускают эти вопросы из виду. На городском совещании пропагандистских работников, посвященном подготовке к новому учебному году в системе партпросвещения, об организации политического образования комсомольцев и молодежи не было сказано ни одного слова. Мало заботы о политическом просвещении молодежи проявляют Мысковский райком и Киселевский горком КПСС. Здесь до сих пор для ряда кружков не подобраны пропагандисты, хотя они должны быть давно утверждены и принимать личное участие в комплектовании кружков и политшкол. Отдельные парткомы не привлекают руководителей комсомольских кружков и политшкол к участию в проводимых семинарах пропагандистов.

Насущная задача партийных организаций — устранить имеющиеся недостатки и добиться, чтобы новый учебный год в системе комсомольского политпросвещения начался организованно и прошел на высоком идейном уровне.

Важным средством политического воспитания молодежи является лекционная пропаганда. Следует признать, что в нашей области она серьезно отстает от требований, пред'являемых партией, и должных мер к оживлению ее не принимается. Попрежнему очень мало читается лекций и докладов для молодежи, тематика их крайне узка. Сколько раз требовали, например, от областного отделения Всесоюзного общества по распространению политических и научных знаний, городских и районных отделений Общества покончить с недооценкой лекционной пропаганды среди молодежи, однако сдвигов не видно. Мало лекций по молодежной тематике читается также лекторскими группами комсомольских комитетов, городских и районных Советов депутатов трудящихся. Парткомы зачастую не интересуются, кто, как и что читает для молодежи. Слабо используются и другие формы воспитательной работы.

Интересы дела настоятельно требуют усилить партийное руководство политическим воспитанием молодежи, повысить ответственность партийных организаций и их руководящих органов за это важнейшее дело. Хорошо поставленное политическое воспитание будет способствовать росту сознательности молодежи, ее активности в государственном, хозяйственном и культурном строительстве, во всей общественно-политической жизни.

Удвоим усилия в борьбе за досрочное выполнение плана хлебозаготовок!

Две нормы шофера Григория Чернова

Круто развернувшись, автомашина «ЗИС-50» сдала назад и встала под погрузку зерна. Грузчики Михаил Гильманов, Николай Кокотков, Геннадий Ручьев быстро наполнили кузов машины зерном. Пока нет в колхозе «Комсомолец» полностью механизированной сушилки, погрузку зерна в машины приходится вести вручную.

Благодаря хорошей работе грузчиков простои под погрузкой и разгрузкой шофер Григорий Чернов сократил втрое, а это позволяет ему увеличить количество рейсов. На заготовительные пункты Чернов ежедневно делает 10 рейсов, вывозя 30 тонн хлеба. Он выполняет по две нормы в день.

Не отстают от Григория Чернова и шоферы Котляров, Морев. Они на своих машинах вывезли государству свыше 6 тысяч центнеров зерна.

Правление колхоза «Комсомолец» с большой благодарностью отзывается о работе посланцев Кемеровского строительного треста № 96.

А. СИДОРОВ.

Общегородской воскресник

В прошедшее воскресенье Осинниковский горком партии организовал общегородской воскресник по уборке картофеля. Свыше 5 тысяч горняков и трудящихся города в этот день выехали на поля подсобных хозяйств.

Активное участие в воскреснике приняли горняки шахты «Капитальная-2». 950 горняков этой шахты с желанием трудились на полях подсобного хозяйства № 4.

Дружно работали горняки шахты «Капитальная-1», служащие городской автобазы и артели «Победа». За день убрано свыше 60 гектаров картофеля.

Д. МОЛОКОВ.

Затягивается косовица хлебов

КИСЕЛЕВСК. **(Корр. «Кузбасса»).** Колхозники сельхозартели имени Маленкова, Киселевского района, решили к 20 сентября закончить уборку урожая зерновых культур и полностью рассчитаться с государством по хлебопоставкам. Однако механизаторы Трудармейской МТС срывают выполнение обязательств. У механизаторов царит благодушие. На полях колхоза пять комбайнов, но все они больше стоят, чем убирают хлеба.

Во второй полеводческой бригаде на токах подчас нечего делать, из-за отсутствия зерна сушилка работает несколько часов в сутки.

Почему так медленно идет косовица хлебов? Дело в том, что в тракторной бригаде тов. Шустрова отсутствует элементарный порядок в организации труда, работы начинаются поздно и кончаются рано. На ночь у тракторов воду сливают, а утром подвозят поздно. Комбайны простаивают до 10—11 часов утра.

В бригаде не внедряют опыт передовиков уборки урожая. Здесь не организован групповой метод косовицы. Два комбайна ходят один за другим. Стоит остановиться одному, выключают мотор и у другого.

— Нечем разрезать полосы, — об'ясняет тов. Шустров.

Между тем по-соседству, в первой бригаде, есть самоходный комбайн. Слишком часты простои машин из-за поломок, а в МТС не спешат устранить неисправности комбайнов.

Рисунок Е. Смирнова.

В дни декадника

Прошла первая пятидневка всекузбасского декадника по завершению уборки урожая и досрочному выполнению плана хлебозаготовок. Передовые колхозы и совхозы области в эти дни проделали заметную работу для быстрейшего окончания косовицы и обмолота зерновых культур, для выполнения обязательств перед государством.

В пятый день декадника наибольший прирост сданного государству хлеба (3 процента к плану) дали Тяжинский и Тисульский районы. Не намного отстали от них Гурьевский (2,7 проц.) и Беловский (2,6 проц.) районы.

Следует, однако, отметить, что колхозы Беловского и Тисульского районов далеко не в полной мере используют имеющиеся возможности. Хлеба на токах и сушилках лежит много, но подработка и вывозка организованы попрежнему слабо. Для того, чтобы преодолеть отставание, сельхозартели Беловского и Тисульского районов должны обеспечить ежедневный прирост сданного государству зерна не менее 7—8 процентов к годовому плану.

Вызывает удивление неорганизованность руководителей Чебулинского района. В дни декадника чебулинские колхозы не повышают темпов хлебосдачи, попрежнему дают ежедневный прирост менее 2 проц. В результате район в целом по 14 сентября включительно выполнил годовой план хлебозаготовок лишь на 42 процента. Если и впредь этот район не усилит темпы вывозки зерна на государственные склады, то он затянет это дело еще на целый месяц. Требуются самые действенные меры для того, чтобы Чебулинский район в ближайшие дни преодолел отставание.

Нельзя дальше мириться и с таким положением, когда Таштагольский район вот уже более 15 дней совершенно не участвует в хлебозаготовках, хотя жатва в районе подходит к концу.

Заметно снизил темпы хлебосдачи Кузедеевский район. В последние дни он обеспечивает ежедневный прирост сданного хлеба в 1—1,5 процента. Это свидетельствует о том, что руководители района не довели до сознания каждого колхозника и комбайнера значение об'явленного декадника, не мобилизовали тружеников деревни на образцовое его проведение.

Во вторую половину декадника требуется резкое повышение темпов жатвы и хлебозаготовок, чтобы к 20 сентября подойти к их завершению.

Лучшая тракторная бригада

Комсомольско-молодежная тракторная бригада Петра Харитонова является лучшей среди механизаторов Трудармейской МТС. На 15 сентября она дала выработку на 15-сильный трактор около 600 гектаров условной пахоты, почти 98 процентов годового задания.

Бригада сэкономила 2645 килограммов горючего.

Чье же это дело?

На перевозках зерна нового урожая из колхозов Беловского района работают автомашины Осинниковской, Прокопьевской и Беловской автобаз комбината «Кузбассуголь» и многих городских промышленных предприятий. Большинство шоферов добросовестно относится к порученному делу, стремится помочь хлеборобам быстрее выполнить план поставок зерна государству. Однако успех дела не всегда зависит от водителей автомашин. Нередко мы не имеем возможности выполнять нормы. Шофер Николай Пышный занесен на Доску почета передовиков соревнования. Пошли дожди, и он не стал выполнять норм. Вместо четырех рейсов в сутки он делал только три рейса.

Почему передовой шофер стал отстающим? Все дело в дорогах. Не буду говорить о состоянии проселочных дорог района: с их выбоинами и поломанными мостами водители давно свыклись. Невозможно стало ездить по улицам Белова. Тот, кто бывал в городе месяц тому назад, не узнает улиц Ленина, Советской и ряда других. Они перекопаны, горы земли лежат по краям дорог, проезд по ним запрещен. Беловское дорожностроительное управление (начальник тов. Корнеев), перекопало дороги и на этом закончило их благоустройство.

Сейчас к пункту «Заготзерно» пог'ехать очень трудно. Шоферы вынуждены преодолевать кюветы, ямы и другие препятствия. Возим хлеб насыпью и поэтому при плохих дорогах в городе теряем много зерна.

Мы под'ехали к Базарной площади и оказались в тупике — глубокая яма преградила путь. Пришлось ехать через рынок. На перекрестке улицы Ленина и Базарного переулка снова встретили огромные ухабы. Преодолевая их, шоферы трех машин вывели из строя задние полуоси. У моего «ЗИС'а» перекосился задний мост. На другой день на этом же месте поломалась задняя полуось у машины шофера Фарима, вышли из строя еще четыре автомобиля.

На наши жалобы беловские районные организации вразумительного ответа не дали. Позвонили председателю горисполкома т. Бардиану, но тот отрезал:

— Это не мое дело. Обращайтесь к своему начальству.

Никого из руководителей района и города не беспокоят эти, с позволения сказать, дороги. Получается заколдованный круг — в горисполкоме и горкоме КПСС считают, что заботиться о перевозках хлеба должны районные руководители, а в райисполкоме и райкоме КПСС обвиняют в бездорожье руководителей города.

Одно лишь ясно, что ни те, ни другие не заботятся о высокопроизводительном использовании автотранспорта.

Г. ВОДЯСОВ,
шофер Осинниковской автобазы.

Благодарность от колхоза

Группа работников Кемеровского аэропорта выезжала на уборку урожая в колхоз имени Крупской, Топкинского района. В течение двух недель авиаторы трудились на подработке и вывозке зерна государству, на заготовке кормов для общественного животноводства. Большинство из них выполняло задание на 200 процентов.

За добросовестное отношение к порученному делу и систематическое выполнение заданий тт. Денисюку, Давыдову, Куимову, Яковченко, Демину правление колхоза об'явило благодарность.

А. ОЛЕЙНИКОВ.

ЗАКРЫТЬ ВСЕ КАНАЛЫ ПОТЕРЬ!

Передовые комбайнеры, машинисты сушилок, шоферы Ленинск-Кузнецкого района прилагают все усилия к тому, чтобы до минимума свести потери нового урожая на косовице, подработке и перевозке зерна. Вместе с этим в ряде колхозов не организована борьба за сохранение богатого урожая, не закрыты еще многие каналы потерь хлеба.

Комбайнер Чиченков в колхозе имени Чкалова значительно перевыполняет задание, но при этом на каждом квадратном метре оставляет по 15—20 колосьев. Подсчет показал, что на площади 19 гектаров по вине Чиченкова было потеряно 41,5 центнера зерна.

Вызвал ли этот факт тревогу у руководителей Чесноковской МТС — директора тов. Немазанного, секретаря райкома партии по зоне тов. Пивоварова? Ничего подобного. О больших потерях на уборке урожая тт. Немазанный и Пивоваров хорошо информированы. Однако они почти ничего не сделали для того, чтобы покончить с бракодельством, наказать виновников потерь. Хуже того, по вине тов. Немазанного МТС не отрешилась от роли подрядчика в колхозах, о чем свидетельствует, например, тот факт, что тов. Немазанный, несмотря на разгар уборки, все еще ведет спор о том, кто должен привезти эксцентриковые мотовила — МТС или колхозы. И только поэтому многие уборочные агрегаты до настоящего времени не оборудованы приспособлениями для уборки полеглых хлебов. И вот результат: в сельскохозяйственной артели имени 9 января это привело к потерям сотен пудов зерна.

Безответственно относятся к качеству уборки и в колхозах зоны Байкаимовской МТС. Достаточно сказать, что даже в сельскохозяйственной артели имени Свердлова, находящейся под боком МТС, большинство комбайнов работает без эксцентриковых мотовил.

Большая вина за низкое качество уборки ложится на специалистов сельского хозяйства. До сих пор некоторые из них не отрешились от позиции сторонних наблюдателей. Агроном колхоза имени Горького тов. Попова, подыскивая оправдания низкому качеству уборки урожая, стремится выгородить бракоделов. Хуже того, тов. Попова пытается доказать, что уборка без потерь невозможна. Следует заметить, что эти вредные разговоры специалистов не осуждены дирекцией и парторганизацией Байкаимовской МТС.

О многочисленных потерях на уборке урожая неоднократно говорилось на заседаниях бюро райкома КПСС. Приняты постановления, направленные на борьбу с бракоделами. Однако положение с качеством уборки не изменилось.

Зеленый ковер покрывает ток колхоза «Красная звезда». Рассыпанное в беспорядке зерно поросло. Током заведует Тимохин. Ему выделили людей, зерноочистительные машины, транспорт. Он должен был обеспечивать приемку от комбайнов, подработку и отправку зерна государству. Но Тимохин больше занимается своими домашними делами. И вот результат — по его вине на току погибло более 150 центнеров пшеницы.

Как же в данном случае поступили руководители Краснинской МТС? Очень просто — прошли мимо, словно не заметили этого факта. Виновника порчи зерна не привлекли к ответственности.

Не на высоте положения оказался и инструктор райкома тов. Чернов. Будучи в колхозе, он не поинтересовался, как же сохраняется зерно на токах.

Рассказанное выше проливает свет на отношение МТС и некоторых инструкторских групп райкома КПСС к вопросам сокращения потерь при подработке зерна. Только в одной сельхозартели «Смычка» по вине заведующего сушилкой Данилова испорчено более 800 центнеров овса, 200 центнеров из них не пригодны даже для фуражных целей. Характерно, что директор Байкаимовской МТС тов. Власов по существу взял Данилова под свою защиту.

Надо ли после этого удивляться, что большие потери зерна на токах допускаются и в других колхозах зоны Байкаимовской МТС? Так, в сельхозартели имени Калинина на току испорчено 70 центнеров пшеницы. Много хлеба испорчено в колхозе имени Ленина.

Большие потери зерна в районе допускаются и при транспортировке. Чтобы убедиться в этом, достаточно побывать на шоссейной дороге, ведущей в село Красное. Весь тракт усыпан хлебом. Некоторые предприимчивые люди, вооружившись метелками, собирают на дороге по 5—10 ведер зерна в день. На дороге откармливаются тысячи гусей, уток и кур.

Очень часто на транспортировку зерна направляют не оборудованные для этой цели машины. С Кузнецкой автобазы комбината «Кузбассшахтострой» в Ленинск-Кузнецком районе работает автомашина № 25-57, у которой кузов в щелях, борты не нарощены, заделывание щелей жгутами не помогает, зерно течет на дорогу.

Особенно велики потери легковесного зерна: овса, проса и гречихи. Чтобы полнее загрузить машины, зерно насыпают горой. При малейшем толчке на выбоинах оно летит из кузова.

Некоторые руководители колхозов безответственно относятся к перевозкам зерна, перед отправкой на элеватор зерно не взвешивают. И это привело к случаям хищения во время перевозок.

Безучастное отношение к потерям хлеба проявляют и работники Ленинск-Кузнецкого пункта «Заготзерно» (директор тов. Алимов). Из-за неорганизованности в работе целые вороха хлеба ссыпаются под открытым небом, подвергаясь опасности порчи. Вся территория пункта усыпана пшеницей, по которой ездят автомашины. После разгрузки зерно с машин не сметается. Выезжая с пункта «Заготзерно», на крыльях, планках бортов и других выступах каждая машина вывозит по 3—4 килограмма зерна.

«Медвежью» услугу району в хлебозаготовках оказал Ленинск-Кузнецкий горисполком. Длительное время ремонтировалась основная проезжая магистраль — проспект имени Кирова. Теперь, когда магистраль отремонтирована, проезд по ней машинам с зерном запрещен, и они вынуждены передвигаться по боковым улицам, теряя хлеб на ухабах. В самый разгар хлебозаготовок в городе был организован ремонт моста через железнодорожную линию. До настоящего времени не отремонтирован мост через реку Иня, груженые машины вынуждены переезжать реку вброд. То и дело здесь создаются пробки, на переправе собирается по нескольку десятков автомобилей.

Июльский Пленум ЦК КПСС призвал провести уборку урожая в сжатые сроки, не допустить потерь. Это обязывает партийных и хозяйственных руководителей района, МТС и колхозов развернуть непримиримую борьбу с бракоделами, закрыть все каналы потерь зерна на уборке урожая, подработке и транспортировке хлеба.

М. СТОЙКЕВИЧ,
Я. АТУЧИН.
Гор. Ленинск-Кузнецкий.

Годовой план выполнен

Выполняя исторические решения июльского Пленума ЦК КПСС, коллектив Бачатской конторы гидромеханизации из месяца в месяц наращивает темпы гидровскрышных работ на разрезах «Свободный» и «Бачатский». 14 сентября гидромеханизаторы рапортовали о досрочном выполнении производственной программы текущего года.

Соревнуясь за достойную встречу XX с'езда партии, коллектив взял обязательство к 1 ноября дополнительно к годовому плану смыть не менее 700 тысяч кубометров наносов.

Б. КУИНДЖИ,
начальник Бачатской конторы гидромеханизации.

Совершенствуют производство

КИСЕЛЕВСК, 14 сентября. **(Корр. «Кузбасса»).** На Киселевском госмашзаводе много внимания уделяется совершенствованию технологии производства, снижению себестоимости продукции. На днях завод освоил отливку чугуна в скорлупчатую форму.

Освоение нового способа производства дает заводу большую экономию металла, повышает производительность труда. Если, например, штамповочная заготовка имеет вес 910 граммов, то отлитая скорлупчатая форма этой же заготовки весит 360 граммов. Только на одном кольце получается экономия металла 570 граммов. Деталь, отлитая в новую форму, требует незначительной обработки.

Переход на скорлупчатую форму дает заводу возможность экономить 200 тонн металла в год.

Внедрение новой техники

Коллегия Министерства промышленных товаров широкого потребления РСФСР обсудила вопрос о том, как осуществляются организационно-технические мероприятия по улучшению работы предприятий министерства.

На фабриках и комбинатах хлопчатобумажной промышленности сейчас внедряются большие паковки, что обеспечивает увеличение с'ема продукции с оборудования. План повышения производительности ткацких станков в целом выполняется.

На заседании отмечалось, что не все предприятия работают ритмично. Медленно решаются вопросы механизации трудоемких операций и внедрения новой техники. На Егорьевском меланжевом комбинате, например, получено оборудование для улучшенной отделки штапельных тканей, но в эксплуатацию оно не пущено, работа ведется на старых машинах.

Коллегия министерства признала необходимым ускорить выполнение мероприятий по улучшению работы промышленности, обеспечить внедрение их на каждом участке производства. Предприятиям даны задания по вводу в эксплуатацию новых машин, повышению производительности оборудования, внедрению скоростных режимов, механизации трудоемких процессов и т. д.

(ТАСС).

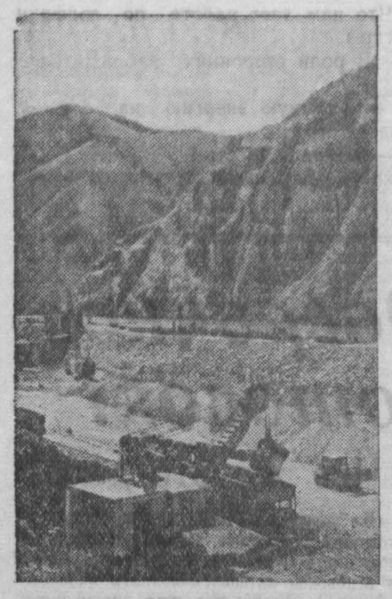

Казахская ССР. Строители Бухтарминской ГЭС ведут очистку правобережного котлована под водосливную плотину. Сюда подведен железнодорожный путь. Вывозка грунта производится в думпкарах.

Больших успехов в работе добился машинист скального экскаватора Василий Полетаев. В дни предсъездовской вахты он выполняет до двух норм в смену.

НА СНИМКЕ: экскаватор Василий ПОЛЕТАЕВА за погрузкой скального грунта в думпкары.

Фотохроника ТАСС.

К столетию со дня рождения И. В. Мичурина

Этой осенью советский народ отмечает столетие со дня рождения великого русского ученого Ивана Владимировича Мичурина. К празднованию этого юбилея готовятся во всех уголках нашей Родины — в колхозах и совхозах, научных учреждениях, в вузах и школах, в рабочих клубах и дворцах культуры.

Многочисленные экскурсанты и посетители выставки подолгу и с любовью осматривают стенды, посвященные И. В. Мичурину. Большой стенд рассказывает о нем в павильоне «Российская Советская Федеративная Социалистическая Республика». Экскурсанты читают написанные золотыми буквами знаменитые мичуринские слова: «Человек может и должен создавать новые формы растений лучше природы». Ученый, заложивший научные основы управления жизнью растений, создал более 300 новых сортов плодовых, ягодных и других культур. Чудесные плоды демонстрируются у стенда. Сейчас в колхозных садах Российской Федерации растет несколько миллионов плодовых деревьев мичуринских сортов.

Научной и практической деятельности И. В. Мичурина посвящен вводный зал павильона «Центральные черноземные области», где установлена скульптура великого преобразователя природы. Здесь, а также в зале Тамбовской области рассказывается о замечательных идеях Мичурина и претворении их в практику колхозов и совхозов. И. В. Мичурин начал свою деятельность в городе Козлове, ныне Мичуринске. Несколько стендов зала Тамбовской области посвящены району, где жил и работал ученый.

В павильоне «Садоводство» жизни и творчеству великого естествоиспытателя посвящено много стендов. Жизненная дорога Мичурина до революции была, по его словам, выстлана осмеянием, пренебрежением, забвением. Первый, кто отметил его работу, был В. И. Ленин. Стенды павильонов рассказывают о необычайном расцвете дела, которому посвятил себя ученый. На территории нашей страны создана широкая сеть научных учреждений по садоводству. Десять научно-исследовательских институтов и 46 опытных станций ведут огромную работу. Только в садах Центральной генетической лаборатории имени И. В. Мичурина растет свыше 590 сортообразцов плодовых и ягодных растений, выведенных великим преобразователем природы и его учениками. Лучшие из них сейчас выращиваются в 12 тысячах пунктов страны.

Труды И. В. Мичурина и его последователей — ценнейшее достояние колхозов и совхозов нашей страны.

(ТАСС).

ПАРТИЙНАЯ ЖИЗНЬ

Организаторская работа—главное в борьбе за новое, передовое

Тернистый, трудный путь порой выпадает на долю ценному начинанию, прежде чем оно найдет признание, займет свое место в жизни. Чтобы победить, хороший почин должен преодолеть много преград, выдержать не одну схватку со старыми, малопроизводительными приемами и методами работы. Иной раз случается и так, что зародившееся новое, оставшись без поддержки, глушится в борьбе с рутиной и косностью.

Не допустить этого, во-время увидеть новое, помочь ему крепко встать на ноги, а затем организовать его широкое распространение — вот что должно лежать в основе деятельности каждого партийного работника.

А что бывает нередко на практике? Характерен такой пример. Горняки «Зыряновской» еще в минувшем году задались целью сделать свое предприятие шахтой сплошной комбайновой добычи. Дело замечательное. И осуществление его на первых порах, казалось, шло успешно: на шахте освоили комбайны «Донбасс», а затем и «Горняк». И только одного долгое время не могли решить механизаторы: каким образом отрабатывать пласт № 26-а? На шахте этот пласт — самый производительный и в то же время наиболее трудный в геологическом отношении. Попытки вести выемку угля с помощью взрывчатки не увенчались успехом. Слабая кровля при отпалке часто обрушалась и заваливала лавы. Попробовали пустить комбайн «Донбасс». Опять неудача. Обычной конструкции бар машины не захватывал пласт на всю мощность (2,4—2,6 метра), и это вело к огромным потерям угля. Сделали режущую часть комбайна своими руками (по своим чертежам) в шахтной механической мастерской. Но и она при первых же попытках ломалась, не выдерживала. Что делать?

Ответ на этот вопрос дали коммунисты. Они предложили последовать примеру карагандинских горняков — отрабатывать пласт сдвоенным комбайном «Донбасс». Это в условиях Кузбасса было новым, причем некоторые специалисты утверждали, что сдвоенные комбайны здесь неприемлемы. Быть может, поэтому в тресте «Куйбышевуголь» предложение механизаторов «Зыряновской» встретили в штыки.

— Уголь нужен, а вы эксперименты, заранее обреченные на провал, проводите, — не раз заявляли руководители треста.

Разные козни чинились горнякам участка, где испытывался новый агрегат: задерживали с порожняком, давали в лаву нестандартный лес и т. д. В Кузнецком райкоме партии об этом знали, но молчали. Работники промышленного отдела райкома не вмешивались в ход испытаний, выжидали, что будет дальше.

Новаторы не отступили и одержали победу. Сдвоенный комбайн оправдал себя, подвигание лавы с 19 метров в первый же месяц достигло 30.

О зыряновцах заговорили на совещаниях, собраниях. Из треста срочно запросили подсчитать экономический эффект от применения сдвоенных комбайнов. С этой же целью прибыл на шахту и инструктор отдела промышленности и транспорта райкома КПСС тов. Хижный. Он остался доволен подсчетами, доложил о них секретарям. Райком партии ходатайствовал, чтобы в ПЭММ треста смонтировали еще несколько сдвоенных комбайнов для «Абашевской-2» и «Абашевской-3-4».

Что же дальше? Дельного ничего. Както забойщик шахты «Абашевская-3-4» тов. Полянский написал в городскую газету «Сталинское знамя» письмо, в котором с болью рассказал о творящихся на участке № 1 безобразиях, об отсутствии элементарных условий для работы. Начальник шахты тов. Котов и бывший в то время секретарем парторганизации тов. Мозговой прислали в редакцию ответ, в котором перечислили ряд мер, принятых по письму рабочего. В частности, они указали, что в лаве участка с 10 июля пущен в эксплуатацию сдвоенный комбайн «Донбасс». Это была неправда.

Агрегат и по сей день без дела ржавеет в шахте, с его помощью еще не добыто ни одной тонны угля. Нет сдвоенных комбайнов и на «Абашевской-2».

Не помогли, стало быть, советы райкома партии. Да и не удивительно. Среди руководителей угольных предприятий, расположенных на территории Кузнецкого района, немало еще любителей работать по старинке, скептиков, не верящих в силу нового. Они даже к самым очевидным, не вызывающим никаких сомнений хорошим результатам, относятся равнодушно. И, конечно, для таких руководителей одних советов недостаточно. Тут без нажима, а главное без целенаправленной организаторской работы не обойдешься. Провели райком партии раз'яснительную работу среди горняков и командиров производства (достижения механизаторов «Зыряновской»—богатейший пример для этого), потребуй от шахтоуправлений разработать по внедрению сдвоенных комбайнов конкретные мероприятия, а затем на месте организуй их осуществление — результаты, безусловно, были бы иными.

Вот как раз организаторской-то роли Кузнецкого райкома КПСС в борьбе за внедрение нового, передового и не чувствуется. Он ограничивается наставлениями, советами. Именно об этом свидетельствует и такой факт. В Сталинске сейчас много говорят о производственных достижениях коллектива шахты «Абашевская-1». Он выступил инициатором социалистического соревнования за обеспечение ритмичной работы угольных предприятий. Свои обязательства горняки шахты выполняют с честью. Шахта изо дня в день, из месяца в месяц перевыполняет государственное задание по угледобыче.

Успехи к коллективу не пришли сами собой. Они — плод кропотливого, напряженного труда всех горняков, работников инженерной службы и младшего надзора, настойчивой борьбы шахтеров за внедрение всего нового, прогрессивного. Оценили на «Абашевской-1» преимущества цикличной организации производства и незамедлительно ввели ее у себя. Поняли здесь все выгоды комплексного метода организации труда, зародившегося на Ленинском руднике, осуществили его в своих лавах. Отрадно, что перенесли они «комплекс» не механически, а творчески подошли к нему.

Всего несколько месяцев назад шахта перешла работать на прерывную неделю, но результаты уже налицо. Среднесуточная добыча топлива возросла на сто тонн, на 2,8 тонны повысилась производительность труда рабочих, почти на 3 рубля снизилась себестоимость угля.

По инициативе райкома партии летом этого года было проведено собрание актива горняков. На нем с подробными рассказами об опыте работы выступили рабочие и командиры «Абашевской-1». Много дельных предложений внесли участники собрания. Но большинство из них так и остались непретворенными в жизнь. Райком снова ограничился лишь советом переводить все шахты на «прерывку», не организовал на местах практического осуществления постановления собрания. Не случайно поэтому до сих пор ни на одной шахте не установлен единый выходной день. Руководители шахты «Абашевская-2», например, оправдывают это тем, что якобы у них геология не позволяет работать на прерывной неделе. Между тем дело вовсе не в геологии, и не ее боятся на шахте. Путает инженерную службу «Абашевской-2» тот об'ем работ, который надо выполнить, чтобы в корне улучшить организацию труда в очистных и подготовительных забоях, перестроить работу подземного транспорта, вспомогательных цехов.

Новое, передовое рождается в социалистическом соревновании. Поэтому развертывание массового соревнования, повышение его действенности является неот'емлемой частью деятельности партийных организаций. Заведующий отделом промышленности и транспорта Кузнецкого райкома тов. Полянский утверждает, что все шахты района соревнуются между собой, что неплохо поставлена взаимопроверка выполнения обязательств. А результаты каковы? Неутешительные. Из всех шахт района только одна справилась в августе с планом угледобычи, а все другие, вместе взятые, задолжали стране свыше 20 эшелонов топлива.

О каком действенном соревновании между горняками «Абашевской-1» и «Абашевской-3-4» можно говорить, если первая нынче отгрузила 30 тысяч тонн угля сверх задания, а вторая за это же время недодала более 46 тысяч тонн?

Аналогичная картина в показателях производственной деятельности соревнующихся между собой коллективов шахт «Зыряновская» и «Абашевская-2».

В чем же дело? Заведующий отделом промышленности и транспорта райкома КПСС тов. Полянский говорит:

— Мы слабо добиваемся действенности соревнования.

На самом деле, в райкоме довольствуются формальной стороной организации соревнования: взяли обязательства, бывают делегации друг у друга — значит все в порядке. Остальное же, главное, работников райкома мало интересует. А напрасно. Очень часто посещения делегаций сводятся к обычной экскурсии. Побудут горняки друг у друга по нескольку часов, посмотрят выработки, поговорят с рабочими, а потом, по возвращении, доложат (кстати, тоже не всегда) на собраниях и производственных совещаниях о виденном. На этом и дело кончается.

Большую ошибку допускает райком КПСС, не заботясь о повышении боеспособности, развитии самодеятельности первичных парторганизаций шахт, не требуя от них делового вмешательства в борьбу за внедрение нового, передового.

Еще о нуждах и претензиях работников отдела промышленности и транспорта Кузнецкого райкома партии. В отделе работают всего три человека — заведующий и два инструктора. И если учесть, что на территории района находятся 22 крупных промышленных предприятия, в том числе такие, как трест «Кузнецктяжстрой», алюминиевый и ферросплавный заводы, 5 крупных шахт, две автобазы, по-настоящему глубоко изучить экономику всех предприятий, оперативно руководить ими, организовывать на них внедрение передового опыта, достижений новаторов, трем человекам не под силу.

При всем этом работники отдела много драгоценного времени теряют на выполнении различных поручений горкома партии. И еще одно. Предприятия разбросаны в радиусе тридцати километров, а райком не имеет транспорта.

И. КИРЬЯНОВ.
(Спец. корр. «Кузбасса»).

г. Сталинск.

В Министерстве Иностранных Дел СССР

По приглашению правительства Союза Советских Социалистических Республик премьер-министр Бирманского Союза У Ну посетит Союз Советских Социалистических Республик в октябре—ноябре 1955 года с визитом доброй воли.

(ТАСС).

Отъезд из Москвы Федерального Канцлера д-ра К. Аденауэра и Правительственной делегации Германской Федеральной Республики

14 сентября из Москвы на родину выехал Федеральный Канцлер Германской Федеральной Республики д-р К. Аденауэр.

Вместе с д-ром К. Аденауэром отбыли члены Правительственной делегации ГФР: Министр иностранных дел д-р Г. фон Брентано, статс-секретарь Министерства иностранных дел д-р В. Хальштейн, статс-секретарь Канцелярии Федерального Канцлера д-р Г. Глобке, посол Г. Бланкенхорн, министериальдиректор д-р В. Греве, руководитель внешнеэкономического отдела Министерства хозяйства д-р Г. Рейнхардт, руководитель торговополитического отдела Министерства иностранных дел д-р Г. ван Шерпенберг, руководитель отдела культуры Министерства иностранных дел д-р Г. фон Трютцшлер, посол Ф. фон Эккардт, начальник протокольного отдела Министерства иностранных дел Посланник д-р Э.-Г. Мор, Посланник д-р Г. фон Вальтер, министериальдиригент д-р У. Мюллер, д-р Г. Кох, а также сопровождавшие делегацию председатель комиссии по иностранным делам Бундесрата К. Арнольд, председатель комиссии по иностранным делам Бундестага К.-Г. Кизингер и заместитель председателя этой комиссии К. Шмид.

Правительственную делегацию ГФР провожали Н. А. Булганин, В. М. Молотов, М. Г. Первухин, М. А. Суслов, Министр внешней торговли И. Г. Кабанов, Министр культуры РСФСР Т. М. Зуева, заместители Министра иностранных дел СССР А. А. Громыко и В. С. Семенов, председатель исполкома Моссовета М. А. Яснов, член Коллегии МИД СССР Л. Ф. Ильичев, заведующий 3-м Европейским отделом МИД СССР С. Г. Лапин, заведующий Протокольным отделом МИД СССР Ф. Ф. Молочков, комендант г. Москвы генерал-майор И. С. Колесников, советские и иностранные журналисты.

Делегацию провожали также дуайен дипломатического корпуса в Москве Чрезвычайный и Полномочный Посол Швеции Р. Р. Сульман, Чрезвычайные и Полномочные Послы: Соединенных Штатов Америки Ч. Э. Болен, Великобритании — сэр У. Хэйтер, Франции — Л. Жокс.

...Внуковский аэродром украшен Государственными флагами Германской Федеральной Республики и Советского Союза. Начальник почетного караула отдает рапорт д-ру К. Аденауэру. Звучат Государственные гимны ГФР и СССР. Председатель Совета Министров СССР Н. А. Булганин и Федеральный Канцлер д-р К. Аденауэр обходят почетный караул. Канцлер К. Аденауэр, обращаясь к советским воинам, говорит по-русски: «До свиданья!». Те дружно отвечают ему.

Перед отлетом из Москвы Канцлер д-р К. Аденауэр сделал перед микрофоном следующее заявление:

— Мы возвращаемся на нашу родину с сознанием того, что мы здесь, в Москве, поработали совместно на пользу мира во всем мире. Я убежден, что этот наш труд принесет добрые плоды для наших обоих народов.

Руководители Советского правительства и другие провожающие тепло прощаются с г-ном К. Аденауэром, членами Правительственной делегации ГФР и сопровождающими делегацию лицами. От'езжающие благодарят за гостеприимство, которое было оказано им в Москве.

В 10 часов 15 минут утра самолет, на борту которого находится Канцлер К. Аденауэр, поднимается в воздух.

(ТАСС).

Неправильное планирование

Решения июльского Пленума ЦК КПСС нацеливают руководителей предприятий и всех трудящихся на дальнейший под'ем промышленности, технический прогресс и улучшение организации производства.

Однако в плане работы предприятий Анжеро-Судженского горпромкомбината на первый и последующие годы шестой пятилетки эти решающие вопросы промышленности не нашли отражения. Горисполком же, вероятно, в надежде на то, что в области внесут соответствующие поправки, с легким сердцем утвердил этот план.

Для организации технологического потока в мебельном цехе горпромкомбината не хватает одной маятниковой пилы, механизма для шлифовки дерева и сборочных станков. Введение этих механизмов увеличило бы мощность цеха до 10 миллионов рублей в год, позволило бы снизить стоимость, скажем, одного платяного шкафа до 400 рублей, тогда как сейчас горпромкомбинат продает эти шкафы по 600 рублей.

Практика деревообрабатывающих предприятий подтвердила, что при поточной организации производства значительно сокращаются затраты труда. На поделку того же шкафа может быть затрачено только 36 часов, тогда как сейчас расходуется 56.

Планирование работы этого цеха не предусматривает перехода на поточный метод производства, хотя недостающие механизмы могут быть приобретены без особых хлопот.

Вот еще один наиболее яркий пример. Гончарный цех выпускает необходимую для населения продукцию, но за год ему запланировано выпустить гончарной посуды вместимостью всего 50 тысяч литров. При нынешней степени его механизации большее, конечно, и невозможно. Но ведь пора уже распроститься с «дедовскими» приемами. А в цехе, например, до сих пор мятье глины производится вручную. Требуется запланировать постройку нового двух'ярусного горна с тем, чтобы начать его эксплуатацию к 1956 году и выдавать гончарной посуды вместимостью до 1 миллиона литров. Запланировано же строительство горна с карликовой производительностью. А разве нельзя расширить ассортимент вводом в производство майолики, которая изготовляется из того же сырья? Но в плане этого почему-то нет.

Ручной труд господствует и в бондарном цехе, а механизация его не планируется. На складе мясокомбината уже много лет хранятся нераспакованные высокопроизводительные механизмы по сборке бочек. Почему вопрос о кооперировании с мясокомбинатом не задет в планировании? Только потому, что руководители предприятий не хотели брать на себя лишнюю «обузу».

Цех массового пошива в настоящее время работает по конвейерной системе в две смены. Если ввести третью смену, то можно будет выпускать валовой продукции на 200 тысяч рублей в месяц больше, чем теперь.

Все это свидетельствует о том, что в Анжеро-Судженском горпромкомбинате вместо того, чтобы развивать местную промышленность, двигать ее вперед, продолжают планировать, равняясь на узкие места, что и является одной из основных причин отставания.

Ф. БАТУРИН,
начальник ОТК Анжеро-Судженского горпромкомбината.

ВОЛЯ КОЛЛЕКТИВА

После долгих раздумий начальник одного из ведущих цехов кемеровского завода «Кузбассэлектромотор» тов. Зингерман вызвал токаря-автоматчика Леонида Урбана.

— Прежде всего, надо подбавить дыма, — предлагая папиросу, сказал Зингерман.

В его манере держаться чувствовалась та разумная простота, которая приходит с годами, с жизненным опытом и, главное, со знанием дела.

— Вероятно, — снова заговорил он после минутной паузы, — вы уже догадываетесь, зачем я вас пригласил.

Леонид молча кивнул головой.

— Я хочу спросить, — неторопливо продолжал начальник цеха, — сумеем ли мы растачивать подшипниковые щиты электродвигателей «Кузбасс» на вашем шестишпиндельном?

— Вряд ли, — коротко ответил Урбан.

Его уникальный, единственный на заводе шестишпиндельный полуавтомат принадлежал к числу станков так называемого узкого профиля, осужденных изо дня в день выполнять одну и ту же операцию.

— Мой шестишпиндельный,—досадливо добавил он, — предназначен для расточки щита электродвигателей «А-7».

Зингерман подошел к Леониду.

—Кроме щитов «А-7», как вы уже нам доказали, на вашем полуавтомате можно с успехом растачивать щиты серии «АО». Теперь вы должны доказать, что станок также пригоден для токарной обработки щитов «Кузбасса». Это необходимо.

— Я понимаю, Матвей Борисович. И все-таки...

После многих попыток приспособить свой полуавтомат для обработки щитов электродвигателей различных серий Леонид обнаружил неограниченные возможности режущего механизма. Но как закрепить новые по габаритам щиты под резцами, как приспособить к этим щитам постоянно действующие, неизменные по своим размерам крепления, оставалось загадкой.

— Режущий механизм я вам переоснащу и налажу как хотите. А вот зажать кулачками креплений щит «Кузбасса» все-таки невозможно, никак невозможно, — уже собираясь выйти из кабинета, повторил Леонид.

— Вы все еще не понимаете, — остановил его Матвей Борисович. — В ближайшее время нам предстоит ежемесячно выпускать по тысяче двести электромоторов «Кузбасс», по тысяче двести взрывобезопасных моторов для угольных шахт, для вентиляции, насосов, конвейеров...

Матвей Борисович испытующе посмотрел на Леонида и переспросил:

— Теперь, надеюсь, вам все ясно?

— Все.

— Вот так. Пока мы их выпускали по триста штук, с токарной обработкой щитов управлялся один револьверный станок. Когда мы перешли на шестьсот, понадобился второй. Теперь нужны еще два. Но цех, не правда ли, не резиновый. Да и станков пока, признаться, нет.

— Я с этим три года бился! — с внезапной горячностью заговорил Леонид. — Знаете, когда это началось? Мы тогда осваивали щит «Кузбасса». А заказы на «А-7» в то время еще только начали сокращаться. Думаете, мне легко, что мой шестишпиндельный полмесяца работает, а полмесяца стоит, приятно, что меня то и дело перебрасывают на карусельный?

Матвей Борисович приподнялся, уперся руками в стол и неожиданно весело проговорил:

— А, может, попробуем?

Леонид Урбан уклончиво пожал плечами.

— Что ж, как знаете, — сказал в заключение Матвей Борисович. — Только учтите одно: это не моя воля. Это —воля коллектива.

Наступила зима. Проходил день за днем, а задача оставалась попрежнему нерешенной. Теперь это волновало уже не только Леонида, но и его товарищей. Многие студенты электромеханического техникума посвятили реконструкции полуавтомата свои дипломные работы. Той же проблемой по заданию главного инженера завода Иванищева занялись сотрудники конструкторского бюро. В обеденный перерыв у полуавтомата возникали споры. Приходили студенты, конструкторы, мастера механического участка, рабочие смежных участков и даже соседних цехов. Каждый рассуждал по-своему и, в частности, литейщики советовали подумать о новой конфигурации щитов.

— Новая конфигурация, — мысленно повторил Урбан.

В тот же день он пришел к старшему мастеру с простым и заманчивым предложением. Оно выглядело так убедительно, что Леонид теперь уже нисколько не сомневался.

— Вопрос решен! — торжественно заявил он. — Чтобы зажать кулачками щит «Кузбасса», на нем достаточно сделать три напайки.

Мастер начертил на старой газете щит «Кузбасса» и, подумав, заключил:

— Пробуй!

Новый замысел Леонида и в самом деле поражал своей убедительностью, но вскоре обнаружилась ошибка: одна из напаек совпадала с отверстием в щите «Кузбасса».

Сначала Леонид посмеялся над своим промахом, потом насупился и, наконец, махнул рукой.

— Теперь все. Пусть этот вопрос решают конструкторы и технологи.

Конечно, избавиться от навязчивых мыслей о шестишпиндельном Леонид уже не мог. Работа продолжалась также и в электромеханическом техникуме, и в конструкторском бюро. Старшим технологом цеха назначили одного из конструкторов — студента-заочника Московского энергетического института Евгения Андреева. Секретарь парторганизации цеха Григорий Иванович Романов посоветовал Евгению и Леониду завязать прочную и деловую дружбу.

— Вот увидите, — сказал он, — уже в самое ближайшее время наш полуавтомат будет универсальным. Если мы закрепим щит первой серии электромоторов «Кузбасс», то сумеем настроиться и на вторую, и на двухполюсный. Еще немного, и мы на шестишпиндельном начнем пропускать щиты всех моторов взрывобезопасного исполнения. Чем точнее их токарная обработка, тем они, само собою, лучше оберегают мотор от рудничных газов. А с такой точностью, как на этом, их пока-что ни на одном станке не расточишь. Да к тому же он, по меньшей мере, заменит полдесятка револьверных.

В первые дни знакомства с Андреевым у Леонида возникла новая мысль.

— Вопрос, кажется, все-таки решен, — уже скорее осторожно, чем торжественно, сказал Леонид и, взяв щит «Кузбасса», положил его на шпиндель вверх дном.

Андреев заинтересовался.

— Теперь, как видите, — об'яснил Леонид, — теми же кулачками, которые до сих пор работали на зажим, расточив на них с тыльной стороны по три уступа, щит «Кузбасса» можно будет захватить изнутри и взять на распор.

Новый способ крепления и токарной обработки щита не вызвал у технолога никаких сомнений.

— Действуйте, — сказал Евгений, — растачивайте кулачки.

Когда, наконец, Леонид закрепил щит на шпинделе, у барьера полуавтомата собрался почти весь коллектив механического участка. Теперь оставалось только повернуть пусковой рычаг и привести станок в движение. Но старший механик Адаев категорически возражал.

— Это неминуемая авария, — твердил он. — Расточить кулачки ничего не стоит. Закрепить щиты на распор точно так же. Но распор — не запор. Щиты надо брать в зажим. Иначе их сорвет со шпинделей.

— Да нет же,— попытался возразить Леонид, но Адаев оборвал его на полуслове:

— Губить станок вам никто не позволит!

— А мы его и не собираемся губить, возразил Леонид.

Со всех сторон послышались голоса одобрения. Вместе с начальником цеха к станку подошел технолог Андреев.

— Попробуем, — проверив крепление, сказал начальник цеха.

Леонид нажал пусковой рычаг, и шпиндель со щитом электромотора «Кузбасс» закружился под резцами.

Испытание прошло успешно.

— Теперь дело за небольшим, остается только переоснастить и наладить режущий механизм, — пожав Леониду руку, сказал начальник цеха. — Если мы освободим вас от текущей работы, хватит вам для этого пяти дней?

— Вполне, — не задумываясь, ответил Леонид.

В близкой победе уже не сомневались даже закоренелые скептики. Слесарная бригада Судормина изготовила по чертежам Леонида новые резцодержатели, и Леонид принялся за работу. Он переставил суппорты, сменил оправку и, наконец, наладил резцы. Но его надежды на этот раз не оправдались: из-под резцов один за другим выходили бракованные щиты.

Леонид взялся налаживать свой станок заново и опять потерпел неудачу: обработать посадочные поверхности щита с точностью до сотых долей миллиметра никак не удавалось.

— Не унывай! — ободряли Леонида.

И каждый старался чем-нибудь помочь. Технолог Андреев проверял и уточнял чертежи, слесари Василий Шатов и Владимир Голубчиков изготовили новый комплект многорезцовых оправок, а рабочие соседнего цеха, где начальником Георгий Камынин, — комплект кулачков.

На исходе пятого дня к Леониду подошел Матвей Борисович.

— Сколько вам еще понадобится дней? — спросил он, рассматривая бракованные щиты «Кузбасса».

— Еще пять, — ответил Леонид.

— Пять, так пять. Да, кстати... Что вы скажете, если мы направим заказ на второй шестишпиндельный полуавтомат? В позапрошлом году нам его министерство предлагало, но мы отказались. А теперь, я полагаю... Теперь, не правда ли, можно рискнуть? А?

Леонид опять занялся своим упрямым станком и потерпел еще одну неудачу. Все, казалось, пошло на лад, и все-таки в одном и том же месте, на газовом пути каждого щита, как нарочно, получалась царапина шириной в два миллиметра.

Теперь уже не стихийно, а по заданию начальника цеха у полуавтомата каждый день проводились совещания. Но как устранить царапину — никто не знал.

На исходе десятого дня, осмотрев еще одну царапину, Матвей Борисович шутливо проговорил:

— Когда же вы, наконец, от нее избавитесь? Заказ-то ведь на второй шестишпиндельный уже послан.

Прошла еще неделя, и Леонид принес в кабинет начальника образцовый щит взрывобезопасного электродвигателя «Кузбасс».

— Мне, признаться, даже не понятно, — рассматривая щит, задумчиво проговорил Матвей Борисович, — откуда у человека столько упорства?

— Так ведь это же была не моя воля, — напомнил ему Урбан. — Это была воля коллектива.

О. КУЧЕРОВ.

гор. Кемерово.

ИНИЦИАТИВА И ОПЫТ ПЕРЕДОВИКОВ

ЧТО НАМ ДАЕТ РАБОТА ПО ГРАФИКУ ЦИКЛИЧНОСТИ

Рассказ бригадира навалоотбойщиков шахты № 5-7 треста «Анжероуголь» Ф. А. ФАЛДИНА

Наш участок является одним из передовых на шахте. В настоящее время мы выдаем уголь в счет октября. От снижения себестоимости добываемого топлива коллектив сэкономил более 30 тысяч рублей. Производительность труда рабочего по эксплуатации у нас превышает плановую на 4,3 тонны.

В этих успехах есть доля труда и нашей бригады. С начала года на свой сверхплановый счет мы записали более трех эшелонов топлива. Среднее выполнение норм выработки в бригаде составляет 112,5 процента. Особенно высоких показателей коллектив стал добиваться с переходом на работу по графику цикличности с июня нынешнего года.

Прежде чем говорить о том, как выполняется график, необходимо сказать, что пласты угля, которые мы отрабатываем, подвержены большим горногеологическим нарушениям. Это создает значительные трудности в работе, требует от горняков высокой производственной и трудовой дисциплины, хорошего знания горного дела.

Наша бригада работает в лаве № 15 по пласту Петровскому, мощность которого 2,2 метра при угле падения 30 градусов. Длина лавы 135 метров. Прежде, чем начинать работу по графику цикличности, была проведена предварительная подготовка. В этот период особое внимание уделялось комплектованию бригады. В ее состав вошли наиболее опытные горняки.

Чтобы обеспечить высокопроизводительный труд навалоотбойщиков, было решено добычу вести в две смены, а в третью производить ремонт оборудования и подготовку к очередному циклу: делать переноску четырех конвейеров «СКР-11», заготовлять крепеж, отпаливать 25—30 метров лавы. Руководство работой в третьей смене было поручено одному из лучших горных мастеров тов. Денщикову.

Графиком предусматривается суточное подвигание лавы на 1,2 метра, но в действительности мы даем значительно больше. Так, при сменном плане в двести тонн постоянно добывается 250—260, а иногда и 300 тонн угля. Норматив цикличности в целом по участку перевыполняется на полтора—два цикла в месяц.

Этих результатов мы добились за счет строгого выполнения графика, правильной организации труда. Расстановку людей в лаве я, как бригадир, делаю непосредственно на месте, тщательно проверяю

Ф. Фалдин.

работу подготовительной смены. Много внимания уделяется у нас вопросу повышения ответственности каждого навалоотбойщика за работу всего коллектива. Случись, что кто-то не успел по каким-либо причинам выполнить свою операцию, ему на помощь идет сосед.

Высокопроизводительная работа бригады и всего коллектива участка во многом зависит от того, как поставлено дело с обучением молодых горняков. У нас этому вопросу придается первостепенное значение.

Три месяца назад в нашу бригаду пришел тов. Кравченко. У него не было шахтерских навыков. Посмотрели мы на него: человек старается, всю смену работает напряженно, а пользы мало. Тогда прикрепили его к опытному навалоотбойщику Гигелюку. Вскоре результаты стали гораздо лучшими. Теперь Кравченко перевыполняет нормы выработки.

Или другой пример. В бригаду был прислан проходчик второй руки Мелешков. Одно дело подготовительные выработки, другое — лава. Обучать Мелешкова взялся опытный лавщик Александров. И тоже результаты прекрасные.

Я лично за тринадцать лет работы в шахте обучил горняцкому мастерству более 20 человек. Мои ученики Иванов, Клеклер и другие сейчас являются передовыми рабочими.

Огромную пользу делу приносит социалистическое соревнование. Ежедневно горные мастера перед опуском в шахту проводят «пятиминутки», на которых сообщают итоги работы в прошлую смену, вскрывают допущенные недостатки. Кроме этого, результаты труда каждого навалоотбойщика с указанием заработка ежедневно заносятся на доску показателей. Все это способствует подтягиванию отстающих до уровня передовых.

У нас нет в настоящее время рабочих, не выполняющих норм выработки. Навалоотбойщики Александров, Попов, Гигелюк и другие сменные задания выполняют постоянно на 130—140 процентов. Честным отношением к труду отличаются также машинисты конвейерных установок Валентина Серенко, Анна Герлеман и др.

В сентябре мы работаем в двух лавах. В одной из них крепление осуществляется металлом, а в другой — деревом. Применение металла в лаве дело новое, высокоэкономичное. Оно позволяет ежемесячно экономить по 60—100 кубометров леса.

Коллектив нашей бригады, включившись в соревнование в честь XX с'езда партии, полон решимости приложить все силы к тому, чтобы, совершенствуя организацию труда и производства, постоянно увеличивать добычу угля, повышать производительность труда и тем самым на деле выполнять решения июльского Пленума ЦК КПСС.

Больше внимания вопросам техники безопасности

Для проветривания горных выработок шахты Кузбасса в настоящее время располагают мощными вентиляторами типа «ОДВ» и «ОВ», правильное использование которых во многом зависит от тщательного контроля за их работой. Однако контрольно-измерительными приборами, предусмотренными для этой цели правилами техники безопасности, большинство угольных предприятий бассейна снабжается крайне плохо.

Что это действительно так, наглядно видно на примере нашей шахты.

За последние три года, несмотря на многочисленные заявки, мы получили... один крыльчатый анемометр. В настоящее время шахта для контроля работы главных вентиляторов располагает всего двумя анемометрами. Таких необходимых приборов, как самопишущие депрессиометры, барометры, пылемеры, на шахту не поступало вообще.

Особое внимание должно уделяться вопросу производства буровзрывных работ. Исключительную опасность представляют так называемые «отказы», то есть оставшиеся в шпурах невзорвавшиеся заряды. Известно, что патроны, соединенные в последовательную цепь, взрываются, как правило, не все сразу, хотя условия позволяют взрывать по 30—40 электродетонаторов за один прием. Тем не менее такую цепь приходится взрывать в три—четыре приема, но и это не предохраняет от «отказов», причиной которых является малая мощность источника тока. Это обстоятельство вызывает необходимость в обеспечении шахт взрывоиспытателями, взрывными пультами и, в первую очередь, более мощными взрывными машинками.

Наличие газа в шахтах определяется пока что бензиновой лампой «Свет шахтера». Но в настоящее время она не всегда удовлетворяет работников вентиляционного надзора, поскольку не везде можно замерить метан лампой из-за больших скоростей воздушных струй, особенно в выработках малого сечения. Лампы в таких условиях обычно гаснут, и контроль за рудничной атмосферой по сути дела прекращается. Поэтому на повестку дня встает вопрос об обеспечении шахт, опасных по газу, газоопределителями.

Неудовлетворительно поставлено снабжение шахт огнетушителями. Так, на нашем предприятии имеется всего 260 огнетушителей.

Обеспечение шахт необходимыми приборами и противопожарным оборудованием, обеспечивающими безопасную работу, не терпит промедления. И это должно быть осуществлено комбинатом «Кузбассуголь» в самое ближайшее время.

А. МЯСНИКОВ,
начальник участка вентиляции шахты «Капитальная-2».

Полнее использовать возможности колхозной торговли

В Сталинске, крупнейшем промышленном городе Кузбасса, насчитывается восемь рынков, но торговля сельхозпродуктами организована здесь неудовлетворительно.

Управление рынками не проявляет заботы о колхозниках, приезжающих на базар с продуктами.

— Самих колхозников, — признает управляющий рынками тов. Уваров, — мы еще кое-как можем разместить в конторе управления, а вот автомашины и лошадей поставить некуда.

Со дня основания города существует в Сталинске центральный рынок. Казалось бы, он должен быть во всех отношениях образцовым. К сожалению, это далеко не так. Неприятное впечатление производит территория рынка, которая как следует даже не огорожена и находится в антисанитарном состоянии. Во время дождей трудно бывает пройти, потому что асфальтирована только центральная часть рыночной площади.

В павильоне для торговли молоком крыша протекает. Столы для торговли мясом не обиты жестью.

Здания мясоконтрольной и молочноконтрольной станций давно требуют капитального ремонта, но он не производится.

В северной части рынка открыт новый павильон для торговли мясом, который строился с 1943 года. В его строительстве участвовало до 20 организаций, и теперь не с кого спросить за многие недоделки. По проекту в нем сделано почти все, а мясом торговать нельзя: «забыли» даже о такой «мелочи», как крючки для туш.

Однако центральный рынок — наиболее «устойчивый». Все же остальные кочуют с одного места на другое.

Несколько раз переезжал рынок по торговле скотом. Сейчас он расположился на улице Куйбышева, примыкающей к центральному рынку, но тоже временно.

— Видимо, переведем его в Точилино,— говорит главный архитектор города тов. Отурин, которому исполком горсовета поручил размещение рынков.

Рынок в Кузнецком районе города должен находиться в Малоэтажном поселке. Сейчас с ним прервано трамвайное сообщение, и он стихийно переместился в район строительства Дворца культуры алюминщиков, ютится на площадке в 200 квадратных метров, неблагоустроен, не имеет даже столов.

На Треугольной площадке в конце проспекта имени Молотова есть еще один рынок. Весной и осенью здесь можно утонуть в грязи, а летом задохнуться от пыли. В начале этого года исполком городского Совета вынес решение о переводе рынка в Орджоникидзевский район, что было поручено дорожностроительной конторе горкомхоза, возглавляемой тов. Пшеничниковым. Территория нового рынка требует большой подсыпки грунта. Тов. Пшеничников еще зимой распорядился привезти сюда несколько тысяч кубометров гравия, но к планированию площади под рынок не приступает, а заготовленный гравий расходует на другие нужды. Есть опасение, что этот рынок в 1955 году оборудован не будет, и ассигнованные на это средства останутся неиспользованными.

Для рынка Куйбышевского района место вообще не определено, и он находится... во дворе жилого дома.

Плохо организована в городе металлургов встречная торговля. Промышленные товары продаются только в магазинах и ларьках центрального рынка, но ассортимент их беден. В хозяйственный магазин редко поступают шорные изделия, часто отсутствуют лопаты, гвозди, косы, ведра, керосин.

Известно, что молоко, поступающее на рынок, должно подвергаться соответствующей проверке. Однако молочноконтрольная станция работает опять-таки только на центральном рынке. В Кузнецке и Байдаевке имеются только вывески, а работников горздрав не дает.

Много лучшего оставляет желать кооперативная торговля в городе, хотя здесь имеется семь магазинов и ларьков Коопторга. Руководители этих торговых предприятий всю свою работу строят на случайности: удастся закупить у какого-нибудь узбекского и туркменского колхоза вагон привозимых сюда на продажу сухофруктов, — значит ими торгуют, нет — не взыщите. Недавно таким образом была закуплена партия томатов. В продажу они были пущены по 20 рублей за килограмм, в то время как их рыночная цена была гораздо ниже.

К комиссионной торговле сельхозпродуктами слабо привлекаются местные колхозы. Договоры с ними нередко заключаются только для формальности. Можно сосчитать по пальцам сельхозартели, принимающие участие в рыночной торговле. Это колхозы «Май», имени Хрущева и некоторые другие. Большинство же колхозов не вывезло ни одного литра молока, ни одного килограмма овощей. Излишки сельхозпродуктов имеются в Кузнецком районе, но они остаются на местах вследствие неразворотливости работников Коопторга.

А ведь в штате рыночного управления насчитывается более 50 человек, да и в Коопторге тоже не ощущается недостатка в сотрудниках.

Горторготделу и исполкому городского Совета следовало бы строже контролировать работу этих организаций, установить прочные связи с пригородными колхозами и совхозами.

Рейдовая бригада газеты «Кузбасс»: К. БУТАРЕВ, инструктор Сталинского горкома КПСС. Н. ГЛУХОВ, подручный сталевара электросталеплавильного цеха КМК. Н. КРАСНОРЯДЦЕВ, корреспондент газеты «Кузбасс».

В роли сторонних наблюдателей

Благоприятные результаты, полученные на шахте «Красный углекоп» от перевода щитовых забоев на четырехсменный режим работы, привели комбинат «Кузбассуголь» к решению опробовать эту форму организации производства в более широких масштабах.

В этих целях с 1 августа на новый режим были переведены все очистные забои шахты «Зиминка». Для забойщиков установлен шестичасовой рабочий день, снижены нормы выработки, введена новая система премирования и ряд других новшеств.

Руководители шахты отнеслись к внедрению четырехсменного режима крайне равнодушно. Исполнив формальную сторону, они пустили внедрение новшеств на самотек.

Для перевода забоев на четырехсменную работу и посылки в отдельные забои вместо двух трех горняков шахта увеличила численность забойщиков на 40 человек. За счет этого суточная добыча угля должна была бы возрасти не менее чем на 700—800 тонн. Но здесь ничего подобного не произошло.

В чем же причина? Ответ дают хронометражные наблюдения. Например, в первую смену 11 августа на пятом участке, которым руководит тов. Попов, щитовики по различным причинам просидели без работы более четырех часов. Забойщики второй смены не работали 67 минут. В этой же смене щитовики седьмого участка (начальник тов. Гончаров) потеряли три часа. Щитовики второй смены участка № 10 (начальник тов. Сивцов) ожидали порожняк в течение 4 часов 55 минут. И так почти во всех забоях.

Общая потеря рабочего времени забойщиками за 11 августа исчисляется сотнями часов. Однако главный инженер шахты тов. Заяц считает:

— Работа шла нормально.

Ни тов. Заяц, ни работники нормирования и планирования тт. Гусев и Рябов ничего не предприняли для того, чтобы перевод производственного цикла угледобычи с 8 часов на 6 часов подкрепить другими организационными мероприятиями. Транспорт, доставка материалов, работа подсобных цехов оставлены ими без внимания, что срывает нормальный ход работы в забоях.

Никто на шахте, в том числе и тов. Заяц, не знает, какое же количество угля дал за сутки тот или иной забой. Эти данные отражаются в рапорте горного мастера, руководящего сменой. А рапорты на «Зиминке» горные мастера сдают, когда им заблагорассудится.

До 9 августа ни работники отдела нормирования и организации труда, ни сам тов. Заяц не удосужились не только проверить, но и хотя бы просмотреть рапорты горных мастеров 6, 10-го и 12-го участков. Из этого можно сделать вывод, как главный инженер и его помощники «заботятся» о выполнении плана всеми участками, сменами и бригадами, не говоря уже об отдельных рабочих.

Состояние дел на «Зиминке» дает полное основание сказать, что хорошие мероприятия попали в плохие руки.

То, что четырехсменный режим приносит благоприятные результаты, доказывает не только опыт применения его на «Красном углекопе». С 1 августа на работу по-новому переведена щитовая бригада тов. Токарева на втором участке шахты имени Сталина. Среднесуточная добыча при трехсменном режиме здесь составляла в среднем 220 тонн. Сейчас она возросла до 274 тонн. На «Красном углекопе» на четырехсменном режиме с 25 июля работает щитовая бригада тов. Астанина. Она увеличила суточную добычу на 37 процентов.

Подобные результаты не пришли сами собой. В них воплотились и дружный труд шахтеров, и улучшение инженерно технической службы. Этого-то на «Зиминке» нет.

А. СНЕТКОВ.

Организованно провести «Неделю сада»

14 сентября в Кузбассе началась «Неделя сада». Повсюду прошла подготовка к этому важному мероприятию. Коллектив учителей и учащихся Кемеровской школы № 34 заготовил 1000 саженцев акаций и 100 саженцев клена для закладки нового сквера. Кроме того, ребята окажут помощь подшефной Андреевской школе, на пришкольный участок которой будет доставлено более 2 тысяч молодых декоративных деревьев и корней плодоягодных.

Учащиеся школы № 15 подготавливают закладку фруктового сада площадью в одну тысячу квадратных метров, где посадят 100 яблонь и много других плодовых деревьев и кустарников.

Рабочие горзеленстроя решили посадить по улицам Советской и имени Николая Островского 300 штук карагача, озеленить улицы имени Кирова и имени Орджоникидзе, произвести посадку деревьев и кустарников в Искитимском сквере.

В «Неделе сада» должны принять участие и домовладельцы. К сожалению, судя по опыту прошлых лет, даже любители-мичуринцы часто оказываются в стороне от озеленения города, а горкомхоз и уличные комитеты не обращают на это внимания.

И. КАРАСЕВ,
действительный член общества содействия охране природы.

Библиотека при больнице

Уже несколько лет при Кемеровской областной больнице существует библиотека с книжным фондом в 20 тыс. экземпляров политической, медицинской и художественной литературы. В читательском активе библиотеки насчитывается около 800 врачей, фельдшеров, медицинских сестер, санитарок. За 8 месяцев читателям выдано 16,5 тыс. книг.

Особый интерес к новинкам медицинской и художественной литературы проявляют заслуженные врачи РСФСР Беляев, Подгорбунский, Скорик, Курбатова, заведующие отделениями тт. Сиротинин, Лифанова, Костюченко, Литвинцева, медицинские сестры тт. Носорева, Мишагина, Грищенкова, Соболь, санитарки тт. Соснина. Гаряева и другие.

В читальном зале библиотеки всегда можно прочесть свежие номера центральных и местных газет, журналов, поиграть в шахматы, шашки. Привлекают внимание любовно оформленные фотомонтажи, альбомы по темам общей хирургии, терапии и т. д. Постоянно обновляются рекомендательные списки.

Зав. библиотекой тов. Кудрявцева большую помощь оказывает районным больницам и сельским врачебным участкам посылкой передвижных библиотечек. 175 таких библиотечек-передвижек послано в районы Кузбасса. В них сосредоточены книги: «Общая хирургия» Руфанова, «Диагностика внутренних болезней» Черноруцкого, «Руководство по рецептуре» Калашникова, труды Академии медицинских наук СССР и многие другие.

З. ГРИНБЕРГ.

По материалам «Кузбасса»

«Когда утрачено чувство нового»

Под таким заголовком в газете «Кузбасс» 9 июня 1955 года была опубликована статья, в которой указывалось, что на Беловском цинковом заводе принижена роль рационализаторов и изобретателей.

Бюро Беловского горкома КПСС, обсудив на своем заседании статью, признало изложенные в ней факты правильными и обязало администрацию завода и партком устранить недостатки в работе с рационализаторами и изобретателями.

На заводе проведено совещание новаторов производства, обсудившее насущные вопросы работы предприятия. Директор завода тов. Полетаев издал приказ о порядке рассмотрения предложений рационализаторов и изобретателей.

Поступление предложений от рационализаторов и изобретателей на заводе сейчас значительно увеличилось.

Атомную энергию на службу мира и прогресса

В декабре прошлого года девятая сессия Генеральной Ассамблеи Организации Объединенных Наций приняла решение о созыве Международной научно-технической конференции по мирному использованию атомной энергии. Широкие круги мировой общественности приветствовали решение сессии. Это и понятно, поскольку использование всеми государствами земного шара атомной энергии в мирных целях явилось бы несомненным вкладом в дело упрочения международного мира.

Через две недели после исторического Совещания Глав правительств Советского Союза, Соединенных Штатов Америки, Великобритании и Франции, состоявшегося 18—23 июля в Женеве, там же, во Дворце наций, открылась Международная научно-техническая конференция по мирному использованию атомной энергии. История еще не знала столь широкой научной конференции. В ней участвовало 1.400 представителей науки и техники из 73 стран, принадлежащих к различным социальным системам.

Председатель Совета Министров СССР товарищ Н. А. Булганин направил в адрес конференции приветственное послание, в котором, в частности, указывалось, что Советский Союз придает большое значение развитию широкого международного сотрудничества в области использования великих научных открытий нашего времени не для целей войны и разрушения, а для созидательных целей, на благо человечества, для повышения благосостояния и уровня жизни народов.

Женевская конференция работала в течение 8—20 августа. Делегаты конференции широко и свободно обменивались научной информацией в области мирного использования атомной энергии, руководствуясь духом сотрудничества и взаимопонимания, а также благородной идеей служения делу мира и прогресса.

Сейчас можно совершенно определенно сказать, что Женевская конференция, где впервые после долгих лет встретились ученые самых различных специальностей из разных стран, явилась выдающимся событием международного характера. Конференция явилась новым крупным шагом в деле укрепления дружбы и сотрудничества народов всего мира.

Накануне Женевской конференции в некоторых иностранных кругах высказывалось мнение, что СССР якобы отстает в области развития ядерной физики. Однако доклады и фактические данные, сообщенные советскими учеными на конференции, опрокинули эти необоснованные мнения. Бывшие скептики начали реально оценивать достижения советской науки.

Советские и иностранные ученые выступили на конференции с многочисленными докладами, в которых излагались практические данные использования внутриядерной энергии в области физики, биологии, техники, химии, медицины и энергетики. Советские ученые сделали на конференции 102 доклада.

Огромный интерес среди делегатов конференции вызвал доклад члена-корреспондента Академии наук УССР Д. И. Блохинцева о первой в мире советской атомной электростанции, дающей уже в течение года промышленный электрический ток. «Русский эксперимент, — заявил вице-президент Женевской конференции, Верховный комиссар Франции по атомной энергии Франсис Перрэн,—открывает широкие возможности для дальнейшего развития атомной энергии в мирных целях».

Вместе с тем доклады иностранных ученых из США, Англии, Франции и ряда других стран по вопросам мирного использования атомной энергии вызвали интерес среди делегатов конференции и получили высокую оценку со стороны советских ученых.

Работа Женевской конференции проходила как на пленарных заседаниях, так и в секциях: физики и реакторов; химии, металлургии и технологии; биологии и медицины. В вечерние часы видные ученые читали в зале Ассамблеи Дворца наций лекции на специальные темы. В этой важной форме обмена научно - технической информацией по мирному использованию атомной энергии приняли участие ученые СССР, США, Англии, Франции, Дании и Швеции.

Первую вступительную лекцию, которая состоялась 9 августа, прочитал известный датский физик Нильс Бор. Он дал исторический обзор достижений ученых различных стран в области физики и подчеркнул их значение для прогресса человечества. Нильс Бор заявил, что современное общественное развитие ставит перед людьми задачу урегулирования отношений между странами с тем, чтобы все народы могли сообща стремиться к прогрессу в целях содействия благосостоянию народов на всем земном шаре.

В области международного сотрудничества по мирному использованию атомной энергии важное значение имеет помощь стран более развитых в техническом отношении менее развитым странам. И вполне естественен интерес, который вызвали среди делегатов конференции доклады советского ученого А. Н. Лаврищева и американского ученого У. Ф. Либби по этому вопросу.

Профессор А. Н. Лаврищев прочитал доклад на тему «Помощь Советского Союза другим странам по использованию атомной энергии в мирных целях». В докладе указывалось, что правительство СССР, содействуя развитию международного сотрудничества в области использования атомной энергии в мирных целях, приняло решение оказать научно-техническую и производственную помощь Китайской Народной Республике, Польской Народной Республике, Чехословацкой Республике, Германской Демократической Республике, Румынской Народной Республике, Народной Республике Болгарии и Венгерской Народной Республике в создании научно-экспериментальных баз для развития исследований в области ядерной физики и использования атомной энергии для мирных целей. Советский Союз, отмечалось далее в докладе, рассматривает оказание этой помощи другим странам как сумму мероприятий, направленных на то, чтобы каждая страна, получающая помощь, могла в дальнейшем самостоятельно и независимо от какой-либо другой страны успешно развивать свои собственные исследования и изыскания в области использования атомной энергии в мирных целях. Профессор А. Н. Лаврищев напомнил делегатам конференции, что Советское правительство об'явило также о своей готовности рассмотреть вопрос о расширении круга стран, которым СССР может оказать содействие, помощь в развитии научно-экспериментальных работ в области использования атомной энергии для мирных целей.

Представитель США У. Ф. Либби в своем докладе изложил программу США в области международного сотрудничества по развитию атомной энергии и подготовки специалистов в этой области.

Доклады советского и американского ученых вызвали на конференции оживленную дискуссию. Представители Польши, Югославии, Мексики, Японии единодушно поддержали идею международного научно-технического сотрудничества в области мирного использования атомной энергии. Глава английской делегации и вице-президент Женевской конференции Джон Кокрофт отметил, что доклады СССР и США вызывают интерес и будут способствовать делу осуществления мирного сотрудничества по атомной энергии. «Мы, — подчеркнул Джон Кокрофт, — готовы развивать и поддерживать такое сотрудничество».

Параллельно с конференцией в залах Дворца наций работала Международная научно-техническая выставка в области мирного использования атомной энергии, в которой приняли участие Советский Союз, Соединенные Штаты Америки, Англия, Франция, Бельгия, Канада, Дания, Норвегия и Швеция.

Наибольший интерес участников конференции вызвал советский зал выставки. СССР широко показал об'ем и направление исследований советских ученых в различных областях применения атомной энергии для мирных целей.

Посетители советского зала с интересом знакомились с материалами, отражающими успешные результаты лечения некоторых злокачественных заболеваний с помощью радиоактивных изотопов, со схемами, которые показывают применение атомной энергии в аппаратах для исследования износа деталей машин и режущих инструментов, в металлургическом процессе, в изучении физиологических процессов и т. д.

Среди экспонатов выставки—макет советской атомной электростанции, выполненный в масштабе 1:40 натуральной величины. Ежедневно массы посетителей с огромным интересом просматривали советский цветной документальный фильм «Первая в мире», посвященный работе промышленной электростанции на атомной энергии.

На выставке США внимание посетителей привлекали материалы по различным энергетическим и исследовательским реакторам. Один из исследовательских реакторов США находился в действии в специально выстроенном для него здании близ Дворца наций. На выставках Англии, Канады, Франции и Бельгии демонстрировались достижения этих стран в области реакторостроения и применения радиоактивных изотопов в научных исследованиях и практике.

Международную научно-техническую выставку посетили десятки тысяч людей. Особенно многолюдно было в советском зале. Страницы книги отзывов советского зала заполнены надписями на многих языках мира. «Ваша выставка, — заявил американский ученый Дитрих, — восхитительна и оставляет глубокое впечатление. Особенно на меня произвело сильное впечатление широкое использование атомной энергии в мирных целях, проводимое в СССР».

Более 900 иностранных журналистов освещали ход работы Женевской конференции. Они работали в эти дни напряженно, с чувством огромной ответственности.

Однако не все иностранные журналисты уяснили себе новый дух международных отношений, основанный на взаимном сотрудничестве, понимании и мирном сосуществовании государств с различными социальными системами. Так, в ходе конференции советский зал выставки посетил корреспондент французской газеты «Фигаро», который осматривал экспонаты выставки через темные очки «холодной войны»...

На следующий день «Фигаро» опубликовала сообщение, в котором, в частности, утверждалось, что на советской выставке якобы «чувствуется дух политики», ибо там висят... «портреты Маркса и Энгельса»...

Даже если бы на выставке и висели портреты Маркса и Энгельса — величайших ученых и гениев человечества, то любому здравомыслящему человеку было бы трудно в этом факте усмотреть какой-то особый «дух политики». Однако невежество корреспондента «Фигаро» простиралось гораздо дальше. На самом деле в зале советской выставки висели портреты известных всему миру, каждому образованному человеку, каждому школьнику — портреты великих русских ученых Д. И. Менделеева и И. П. Павлова...

20 августа Женевская конференция закончила свою работу. Делегаты заслушали 1.067 научных докладов, которые были опубликованы в ходе заседаний. 450 докладов были изложены устно. Работа конференции одновременно проводилась на четырех языках: русском, английском, французском и испанском.

Подводя итоги Женевской конференции, один из выдающихся ученых мира в области ядерной физики — Нильс Бор сказал: «Женевская конференция — это замечательный эксперимент. Здесь происходил жаркий и свободный обмен научной информацией и установлено международное сотрудничество между учеными. Это также пример, по которому должны строиться отношения между нациями. Я надеюсь, что сотрудничество ученых будет продолжаться».

Женевская конференция по мирному использованию атомной энергии внесла новый вклад в дело ослабления международной напряженности, наметившегося в результате Совещания Глав правительств четырех великих держав. Делегаты конференции продемонстрировали стремление направить всю свою деятельность на то, чтобы атомная энергия — величайшее научное открытие нашего века, равное по своему значению промышленным революциям, связанным с изобретением пара и электричества, — была направлена на мирные цели и не использовалась для изготовления оружия массового истребления людей. Дальнейшее сотрудничество ученых всех стран в этой области будет способствовать делу мирного сосуществования между государствами.

Н. ПАСТУХОВ.

Александр ВОЛОШИН.

Заветное

Из нового романа

Покидая копи, красногвардейский отряд уходил глубокой долиной Ини на юг, в сторону Кузнецка. С обрыва реки, с бурых отвалов породы красногвардейцев провожали сотни тоскливых взглядов. Женщины, старики, угрюмо молчавшая молодежь, закутанные в лохмотья и полураздетые ребятишки стояли до тех пор, пока видна была пыль на дороге, пока посверкивали среди рыжеватых кустов черемушника короткие молнии штыков да слышалась песня:

Вихри враждебные веют над нами,
Тяжкие силы нас грозно гнетут;
В бой роковой мы вступили с врагами,
Нас еще судьбы безвестные ждут...

— Ушли...

Чей-то всхлип, чей-то стон раздались, ребятишки теснее прижались к матерям, пряча лица в широкие складки юбок. Из долины набежал робкий, будто бы приветный, ветерок, осушил скупые слезы женщин, потревожил пряди волос на непокрытых головах.

— Ушли...

Очнувшись от долгого, тяжкого оцепенения, люди медленно расходились по темному от угольной копоти поселку, мелкими ручейками растекались меж плоских бараков. И не один настороженный взгляд был обращен в эти минуты на север, к блеклому, голому краю земли, за который тяжело сваливались рыхлые облака, — оттуда, из-за белесого, как тетива натянутого, горизонта, с часу на час должен был появиться враг.

Афоня Вощин не был на проводах. Стараясь подавить тревогу и недоумение, он то шагал из угла в угол по маленькой низкой комнатке, то, отогнув коленкоровую занавеску, силился что-то высмотреть на улице, то вдруг тяжело опускался на койку и стискивал в ладонях скуластое лицо.

Выходило так: перед дерзким прыжком в будущее, когда душа уже поет, когда она взвихрена жаждой подвига, мускулы собраны в железный узел, а щеки холодит встречный ветер, — в самый этот момент чья-то волевая рука берет тебя за шиворот, а голос над тобой произносит коротко:

— Осади. Не в ту сторону!

До этого момента все было правильно: правильно сделали кольчугинские шахтеры, что, утверждая родную Советскую власть, организовали отряд в пятьсот человек, наладили военное обучение, установили крепкую революционную связь с горняками Анжерки и Щегловска, с крестьянами окружающих сел, с металлургами Гурьевска и с революционным центром губернии — Томском. Все правильно, потому что шахтерский пролетариат готовился к неизбежным битвам за свою обновляемую родину.

Испытанный подпольщик-большевик Федор Суховерхов не раз повторял на митингах и собраниях:

— Драться за Советскую власть! А как вы думали? Впереди, товарищи, предстоят жестокие, длительные и победоносные бои за наше пролетарское дело, за рабоче-крестьянскую Россию, за Советскую власть!

Но события последних суток все перевернули, все перетряхнули, — все планы, все представления на ближайшее будущее. Красногвардейский отряд с нетерпением ожидал оружия из Томска, — дело было за оружием, контрреволюция все выше поднимала голову, змеиное шипение все чаще слышалось из-под кулацких кованых подворотен, — дело было за оружием, руки шахтеров сами тянулись навстречу к винтовкам, к пулеметным лентам, к убедительно увесистым бутылочным бомбам. Но накануне в ночь поступило горькое известие о задержке транспорта с оружием. Тут же ночью, на экстренном заседании ревком принял вынужденное решение о расформировании основной безоружной части отряда и эвакуации копей. За ночь даже не всех отрядников успели предупредить об этом событии, и к утру многие не знали о случившемся.

Забежав на рассвете в штаб, Афоня Вощин с Гаврюшкой Некрасовым долго толкались в коридорах, с тревогой наблюдая за повсеместной спешкой. Бойцы, неумело придерживая винтовки, выносили на улицу патронные ящики, грохотал железными колесами по деревянному полу тупорылый «максим». Тут же, неизвестно из какого источника, распространился слух, что белогвардейцы будут на копях через два—три часа, что из Плотниково передали: «Приготовьтесь. Раз'езды беляков на станции!»

И вот, незнакомое слово «эвакуация» вдруг наполнилось тяжким содержанием: торопливые, отрывочные разговоры, похожие на переклик, ветер в открытые настежь окна, клочки бумаги на полу, выдвинутые ящики столов, остывшая гречневая каша в забытом солдатском котелке.

Увидев в одной из комнат командира отряда Коваленкова, Афоня, в порыве последней надежды, бросился к нему:

— Степаныч! Товарищ командир...

Коваленков оглянулся, как-то незнакомо, будто сдерживаясь, поджал полные губы и тут же, не присаживаясь, стал перелистывать какие-то бумаги.

— А ну, хлопцы, двигайте сюда! — позвал молодых шахтеров из-за углового стола начштаба Шмаков.

Афоня, а за ним несмелым шагом Гаврила приблизились. Шмаков поднял на них красные от бессонницы, с пергаментными веками глаза.

— Отчего не дома? — строго, глуховатым баском спросил он. — Или не видите, что и без вас дел по горло?

— Да вы что, шутки шутите?! — не выдержал даже робкий Гаврила. — Что вы с нами, как с пятилетними сопляками! Кто нам говорил о пролетарской сознательности, о революционном долге? Ты! Кто призывал...

— Погодь, не горячись, Гаврюшка... — тихо остановил парня Шмаков. — Призывала партия, говорил от партии — я. И я вот еще что скажу... — он огляделся, молча покусал обветренные губы и кивнул: — Выйдем на секунду...

А на черном крыльце, оглядев пустынный неприбранный двор, он поплевал на окурок, вытер коричневые пальцы о полу кожаной куртки и досказал:

— По решению ревкома машинист Чудинов остается на копях. Вы с ним для связи. Понятно? Крепитесь, вам может труднее будет, чем на таежных тропах: тут что ни шаг, то обрыв. Сидите, делайте вид, что работаете на «единую, неделимую» и ждите сигнала от старика.

Но крушение надежд на немедленный уход с отрядом было слишком неожиданным, чтобы с этим можно было примириться так вот сразу.

Хотя копи в основном безлюдствовали со вчерашнего дня, но Гаврила в положенное время отправился на шахту.

— Я наворочаю сегодня уголька для «единой, неделимой»! — зло покривил он губы и хлопнул дверью.

Афанасий же до полдня проходил, прометался по комнате. Подождав мать Гаврилы Елену Ивановну, и потом, слушая ее сбивчивый рассказ о проводах отряда, он, не замечая этого, то сжимал кулаки, то глухо кашлял и все порывался к двери, на волю.

— Правду говорят: чем богаты... — закончила Елена Ивановна. — Кто куском калача и фунтом мяса, кто сухариком или горшком картошки, да все, почитай, слезой горючей, — тем и проводили, как от сердца отняли... Доведется ли свидеться-повстречаться, кто знает, сколько еще сирот шахтерских по родной земле стоном застонут...

Чудинова ни в отряде, ни на проводах она не видела — значит старик в поселке.

После этого Афоня попробовал уснуть. Но какой там сон, когда надсада теснит сердце, а голову молнией прорезают самые неожиданные мысли.

В сумерки пришла соседка, разбитная, острая на язычок бабенка. Она как-то боком скользнула в комнату Елены Ивановны, но Афоня успел заметить на ее курносом лице неприкрытый испуг, словно она только что за углом с самим нечистым встретилась. Потом из-за перегородки просочился ее громкий, с присвистом шепот:

— И-их, милая, что будет, что будет!.. Господи, да провалиться мне на месте, своими глазами видела: пришли! Тьма-тьмущая, все в ружьях, все как есть, на конях, молчком, глядят зверюгами! Да, мати пресвятая...

Угадав, о чем речь, Афоня насторожился. Весь день он ждал этой вести, и все же она пришла неожиданно, окончательно развеяв смутные надежды на то, что все еще может перемениться, что не все потеряно.

Наконец, соседка ушла, все так же робко, чуть ли не у самой стенки скользнув в проходной комнате Афони. За перегородкой негромко всхлипнула Елена Ивановна. Афоня, не зная, как и чем выразить свое состояние, сказал негромко: «Уфф!..» и с силой растер щеки наждачными кулаками. А за маленьким окном темень, сколько ни всматривайся — ни зги, тишина; сколько ни вслушивайся — ни шороха, ни голоса, будто вымер шахтерский поселок.

На минутку заглянула, тоже неслышно, почти ощупью, Аннушка Рогова. Маленькая, в накинутой на узкие плечи старенькой плушевой душегрейке, в темном платочке, туго повязанном у подбородка. Грустно, в полуулыбку присмотрелась к Афоне, тронула его за плечо:

— Не вешай голову, Афанасий, все это ненадолго, как лихорадка... Гордей велел тебе с Гаврилой кланяться...

Будто утренним летним теплом дохнуло на Афоню, он весь так и вскинулся:

— Гордей на копях остался? Аннушка?

— Ждите... — почти беззвучно ответила молодая маленькая женщина, и снова, на самое короткое время ее маленькие глаза, чистое лицо осветила полуулыбка, полураздумье.

Рогова побыла немного за перегородкой у Елены Ивановны, а потом ушла в ночь, в темень, в тишину. Но с той самой минуты Елена Ивановна перестала всхлипывать, будто уснула.

Вернувшись поздно с шахты, Гаврила неопределенно пожал плечами, встретив нетерпеливый, вопрошающий взгляд Афони.

— Ну?

— Холера его знает... Солдаты, офицерики... «Стой, кто идет?!»

— Народ на шахте?

— Какой там народ! Полторы калеки...

— И ты в том числе.

— И я...

— С кем-нибудь разговаривал?

— Отстань, Афонька!.. — тихо огрызнулся Гаврила. — И без тебя тошно.

Широко расставив острые локти на скобленой столешнице, Гаврила круто солил вареную картошку и медленно, с сосредоточенным видом, жевал. И, видимо, наскучившись молчанием, он коротко сообщил, наконец:

— Завьялов появился из какой-то эсеровской преисподни... Как бес мелкий, крутится у машинного. Придется нам, Афоня, однако опять за масленки браться, а то и на породу... Как пить дать, погонят от машины: скажут, не доросли, или еще чего похуже скажут. Встретил он меня на выходе, и сразу морду ему будто кто постным маслом смазал: мыс-то да выс-то, как здоровье, и какое ваше молодое отношение к текучему моменту?

— А ты?

— Я говорю, к текучему моменту у меня хорошее отношение, дай дорогу, милый человек, бегу до ветру...

— Ну?

— По глазам я разгадал его: если их эсеровская власть хоть на время зацепится — лютовать будет. Глаза у этого машиниста и хозяйского прихлебателя, как у голодного хорька.

☆ ☆ ☆

Медленно потекли дни, серенькие, однообразные, как осенняя мелкая капель. Осажденной крепостью затих, притаился, во впадине, меж холмами, рабочий поселок. Смолкли недавно еще неугомонные песни, не оглушала улицу звонкими криками шахтерская ребятня. Ночами в бараках плотно занавешивались окна, прикручивались лампы, с улицы доносился мерный топот военных патрулей. На шахте шептались:

— Слышал... приказ о военном положении?

— Мирному положению не бывать, — этим кровососы испокон веку держались... То ли еще будет...

— Поживем — увидим. Японское да американское солнышко недолго адмиралу светить будет.

— А за Уралом, говорят, защитники «неделимой» тягу дали.

— Россия велика, топать далеконько придется!

Доходили верные слухи, что в верховьях Оби белогвардейцы встретили ожесточенное сопротивление партизан. В приалтайских степях Советы нерушимо держались в нескольких смежных уездах, — последнего не смогла скрыть даже серенькая губернская газетка. А изустная народная молва непрерывно разносила по земле сибирской славу о подвигах мамонтовцев, суховцев, о большевистском подполье в Томске, Новониколаевске, Омске, Тюмени, которое колчаковцам так и не удалось сломить. И весенним громом докатывались вести о растущей мощи матери-Родины — Советской России.

☆ ☆ ☆

Завьялов, машинист главного под'ема на шахте «Никольская» после революции исчез тихонько, без шума. И возвратиться после белогвардейского переворота он постарался так же незаметно. Неслышно приоткрыв дверь в машинном, он подошел к железному сиденью машиниста и, легонько ударив Афоню по спине, пропел вкрадчиво:

— Па-апрашу вас...

Ничего не сказав, Афоня уступил ему свое место и так же молча взялся за масленку. Протирал концами машину, чистил медяшки и при случае, незаметно поглядывал на возвратившегося машиниста, на то, с каким деловым видом тот сидит, взявшись за железные рычаги, как напряженно ждет сигнала к под'ему. Но сигнала все не поступало. Мелконькие черточки на остром сером личике Завьялова подрагивали все чаще, все напряженнее, все нетерпеливее, а сигнала не было. Да и откуда ему было взяться, если угля в шахте — кот наплакал.

И Завьялов все же разговорился, когда они с Афанасием вышли со смены.

— Вот видишь, до чего довели товарищи-большевики? — начал он с плаксивой желчной нотки. — Все! Все хозяйство катится к чорту под откос!

— Может катиться и еще дальше....—угрюмо отозвался Афоня.

— То есть?

— Я говорю о чортовом откосе.

— Ага!.. — Завьялов прищурился. — Великолепно! Но ты мне, молодой человек, можешь не показывать большевистские зубки, — я не из пугливых! Я знаю, чей ты выкормыш и каким товаром начинен... Мировая р-революция! Узурпаторы!... Мозги набекрень! Вот... вот, когда сбылись предсказания и чаяния социалистов-революционеров...

Его прервал близкий винтовочный залп, где-то за породным отвалом. И еще один. А потом в ночи, казалось, к самым звездам метнулся чей-то тоскливый крик. Хлопнул выстрел, и крик погас.

— Об этом предсказания? Об этом?! — сдавленно прошептал Афоня и шагнул к серой фигуре машиниста. — Это твои предсказания сбываются, кикимора?

☆ ☆ ☆

Прежде чем привыкнуть к своему имени, Афоня часто отзывался на зов: «Эй, сиротинушка!» До десяти лет он жил в семье дяди Мины, под надзором тетки Александры, няньчился с двоюродными сестренками, мыл глиняную посуду, подметал полынным веником прогнивший в сырых углах пол, таскал воду из колодца и уголь с породных отвалов. Гаврила вошел в его жизнь незаметно, прочно и навсегда, как входят в нашу жизнь друзья детства.

После большой и упорной забастовки, окончившейся победой предпринимателей и поражением шахтеров, дядя Мина решил вдруг уехать с копей. Афоне сказали об этом поздно вечером, накануне от'езда, он не успел даже увидеться и проститься с Гаврюшкой.

Бесконечно длинной показалась та ночь. Громко охала во сне тетка Александра, вздыхал дядя Мина, ворочаясь с боку на бок, а Афоня, как лег с вечера на спину, так и лежал, не двигаясь, не смыкая глаз. В углу, под потолочной балкой, трещал сверчок. Лежал, лежал Афоня, думал, мучался, тосковал о Гаврюшке, которого теперь не увидит, со страхом представлял себе неведомые края, в которые они утром тронутся. Чужие края... Афоня зажал ладонью рот и всхлипнул от горькой обиды.

— Не спишь? — услышал он шепот дяди Мины. —Не хочется уезжать с копей?

Привстав на ватной подстилке и уже не сдерживая слез, Афоня умоляюще заговорил:

— Дядя Мина, давай не поедем... Ну, что мы там будем делать? Пропадем мы в чужих краях...

— Нельзя парень... — вздохнул дядя Мина. — Трудно мне кормить вас на копях, все жилы проклятущая шахта повытягивала. Двинемся к хлебопашеству...

Хлебопашество... Слово это великой тяжестью легло на плечи Афони.

На рассвете они уже шли за возком, груженным разнокалиберным домашним скарбом. Позвякивали жестяные ведра в плетеном коробе. Хныкала на холодке младшая сестренка. Дядя шагал сбоку телеги, встряхивая вожжами, погоняя мосластую серую кобылу.

Назад, в безвозвратное уплывал родной неказистый поселок с глинистым обрывом над рекой, с туманами по утрам, ясной березовой рощицей на пригорке, угольной копотью и рядами плоских деревянных крыш.

Солнце их застало в совершенно незнакомой местности. Поселок и ряды шахтных под'емников скрылись за несколькими увалами — в той стороне плавало темное облачко. Вокруг простиралась необозримая степь, с призрачными лесами на горизонте. Так далеко Афоня никогда еще не заходил, да и зачем было так далеко забираться, что в этом хорошего? Просто удивительно, отчего так весел дядя Мина, — как маленький! Завязав вожжи на возу, идет стороной по траве, рвет синенькие блеклые цветочки и бросает их на телегу девчатам. Потом подолгу заглядывается на застывшего в небе жаворонка и пробует даже подсвистывать ему. А девчата на возу подняли шум, визг, тетка же и не думает на них прикрикнуть, унять.

Афоня совершенно одинок со своим горем. Чем дальше он уходит от родных мест, тем сильнее ему хочется повернуться и бежать, бежать, не оглядываясь на скрипучую телегу.

Ночевать остановились на склоне пологого холма, неподалеку от прохладного ручья. Но и это Афоню не обрадовало. Завернувшись в зипун, он лег под телегой, а на предложение тетки поужинать промолчал.

Над землей стояла великая, словно тысячи лет неколеблемая тишина, в ее пучине никли слабые голоса птиц, стрекот кузнечиков, хруст жующей неподалеку лошади. А над всем этим — над землей, ночью и тишиной — повисли тысячи мерцающих синих искорок, и не то чудилось Афоне, не то в самом деле слышалась далекая, печальная песня. Казалось, пел кто-то осиротевший, пел, тоскуя о потерянном друге, об утраченной родине. Жгучее горе комком подступило к самому горлу. Такого нельзя было стерпеть.

А, что если... Афоня привстал и, по-зверюшечьи затаившись, стал слушать... Тихо. Дорога — одна, широкая, торная дорога. Страшно только ночью в одиночку, но ведь оставался он на ночной рыбалке! И уже ничем не сдерживаемое желание точно толкнуло в спину. Рука нащупала в корзинке лезвие кухонного ножа, потом цепко легла на его деревянную рукоятку. Снова прислушивался: на возу безмятежно храпит дядя Мина, что-то беспокойное бормочет во сне тетка Александра.

Продолжение следует.

Приезд в Москву парламентской делегации Франции

14 сентября в Москву, по приглашению Верховного Совета СССР, прибыла делегация французского парламента. Возглавляет делегацию Председатель Национального Собрания Франции Пьер Шнейтер. В составе делегации Андрэ Мерсье, г-жа Жаклин Томе-Патенотр, Венсан Бади, Алекс Рубер, Эдуард Депре, Раймон Шмиттлэн, Пьер Гарэ, Жан Пюпа, Робер Обэ, Эдмон Баррашен, Альбер Газье, Роже Удэ, Антуан Гиттон, Жан Кань, Франсис Кайе, Омер Капель, Пьер де ла Гонтри, Мамаду Диа. Вместе с парламентской делегацией прибыла группа французских журналистов в составе восьми человек.

На Внуковском аэродроме, украшенном государственными флагами Франции и СССР, парламентскую делегацию встречали Председатель Совета Союза Верховного Совета СССР А. П. Волков, Председатель Совета Национальностей Верховного Совета СССР В. Т. Лацис, Заместитель Секретаря Президиума Верховного Совета СССР А. Ф. Горкин, Министры СССР В. Г. Бакаев, К. П. Горшенин, А. Н. Задемидко, В. П. Зотов, И. И. Носенко, Д. В. Павлов, Ответственный руководитель ТАСС Н. Г. Пальгунов, депутаты Верховного Совета СССР А. Ф. Борисов, Т. М. Зуева, У. Кидирбаева, И. А. Федченко, депутат Верховного Совета РСФСР П. Я. Кочина, заместители Министров СССР С. А. Борисов. Н. Т. Федоренко, председатель исполкома Моссовета М. А. Яснов, заместитель председателя исполкома Моссовета З. В. Миронова, Начальник Канцелярии Президиума Верховного Совета СССР Н. К. Козлов, Начальник Протокола Президиума Верховного Совета СССР Г. И. Фомин, секретарь ВЦСПС И. П. Гуреев, заведующий Отделом Президиума Верховного Совета СССР Ю. А. Королев, и. о. заведующего 1-м Европейским отделом Министерства Иностранных Дел СССР С. С. Михайлов, заместитель главного редактора газеты «Известия» А. Г. Баулин, член Правления ВОКС Л. Д. Кислова, многочисленные представители трудящихся Москвы, ответственные сотрудники Президиума Верховного Совета СССР и Министерства Иностранных Дел СССР.

Парламентскую делегацию также встречали Чрезвычайный и Полномочный Посол Франции в СССР Луи Жокс, сотрудники Посольства, представители печати.

Присутствовавшие на аэродроме тепло, дружески, продолжительными аплодисментами приветствовали представителей французского народа. Московские пионеры преподнесли гостям букеты цветов.

Председатель Совета Союза Верховного Совета СССР А. П. Волков, обращаясь к депутатам французского парламента, сказал:

— Господин Председатель!

Господа депутаты и сенаторы!

Позвольте мне от имени Верховного Совета Союза Советских Социалистических Республик сердечно приветствовать вас по случаю прибытия в столицу нашей Родины—Москву!

Мы особенно рады принять в качестве своих гостей представителей французского народа — народа, обладающего вековыми парламентскими традициями.

Я думаю, что выражу наше общее убеждение, если скажу, что посещение французскими парламентариями Советского Союза будет иметь большое значение с точки зрения дальнейшего укрепления дружественных отношений между Францией и Советским Союзом.

Мы будем рады предоставить вам возможность ознакомиться с нашей страной и жизнью нашего народа. Во время пребывания в Советском Союзе вы увидите, что занятые мирным трудом советские люди горячо желают расширять и укреплять дружбу и сотрудничество с народом Франции и полны решимости отстаивать дело мира между всеми народами.

Мы надеемся, что настоящий визит приведет к еще более тесным связям в самых различных областях политической, хозяйственной и культурной жизни наших народов.

Все это в конечном итоге будет способствовать смягчению международной напряженности и явится серьезным фактором в деле укрепления мира во всем мире!

Добро пожаловать, дорогие гости!

С ответным словом выступил Председатель Национального Собрания Франции Пьер Шнейтер. Он сердечно поблагодарил за радушный прием, за те теплые чувства, которые были выражены встречающими на аэродроме. Пьер Шнейтер сказал, что французский парламент также хочет установления дружеских отношений между Советским Союзом и Францией, что поездка в СССР будет содействовать укреплению мира во всем мире.

(ТАСС).

От'езд из СССР министра рыбной промышленности Канады г-на Джеймса Синклера

ИРКУТСК, 14 сентября. (ТАСС). Министр рыбной промышленности Канады г-н Джеймс Синклер закончил свое путешествие по Советскому Дальнему Востоку, где он познакомился с рыболовным и рефрижераторным флотом, морскими рыбными портами, научными организациями и предприятиями рыбной промышленности СССР.

После однодневного пребывания в Иркутске, куда он прибыл из Владивостока самолетом, г-н Д. Синклер 14 сентября вылетел в Пекин. Он направился туда по приглашению Китайского общества по изучению внешней политики.

На аэродроме канадского министра провожали: председатель Иркутского исполкома городского Совета депутатов трудящихся Н. С. Патров, заместитель Министра рыбной промышленности СССР И. М. Семенов, ответственные сотрудники Министерства иностранных дел СССР и Министерства рыбной промышленности СССР.

Перед от'ездом из Советского Союза г-н Синклер направил Министру рыбной промышленности СССР А. А. Ишкову телеграмму, в которой благодарит за предоставленную ему возможность ознакомиться с рыбной промышленностью Советского Дальнего Востока, за внимание, оказанное ему повсеместно во время поездки. Г-н Синклер выражает надежду, что сотрудничество между советскими и канадскими специалистами рыбной промышленности будет развиваться и впредь.

Заявление Политбюро ЦК Французской коммунистической партии

ПАРИЖ, 14 сентября. (ТАСС). В связи с об'явлением Алжирской компартии вне закона Политбюро ЦК Французской коммунистической партии сделало заявление, опубликованное газетой «Юманите». В заявлении подчеркивается, что это решение, продиктованное требованиями французских колониальных кругов, является проявлением «политики силы, проводимой в Алжире». Политбюро подчеркивает, что такая политика представляет собой угрозу для демократических свобод в самой Франции и противоречит национальным интересам французского народа.

Политбюро протестует против запрещения деятельности Алжирской коммунистической партии и призывает французских коммунистов добиваться единства действий с социалистами на следующей основе: осуждение репрессий, возвращение солдат, отправленных в Северную Африку, отмена мобилизации и открытие переговоров с полномочными представителями народов Алжира и Марокко.

Китайско-американские переговоры в Женеве

ЖЕНЕВА, 14 сентября. (ТАСС). Сегодня состоялось очередное заседание послов Китайской Народной Республики и США.

Как сообщается в коммюнике американской делегации, на сегодняшнем заседании послы обменялись информацией относительно проведения в жизнь соглашения, заключенного 10 сентября о репатриации обеими сторонами гражданских лиц.

В кругах китайской делегации отмечают, что посол КНР Ван Бин-нань внес на сегодняшнем заседании предложение о рассмотрении двух вопросов, относящихся ко второму пункту повестки дня переговоров, а именно вопроса о так называемом эмбарго на торговлю с КНР и вопроса о подготовке совещания между КНР и США на высоком уровне. В этих же кругах указывают, что с американской стороны пока не поступило никаких предложений на этот счет.

Следующее заседание послов КНР и США состоится 20 сентября.

Манифест Отечественного фронта Вьетнама

ХАНОЙ, 15 сентября. (ТАСС). Как сообщает Вьетнамское информационное агентство, Отечественный фронт Вьетнама, созданный на национальном с'езде Об'единенного фронта Вьетнама, происходившем в Ханое с 5 по 10 сентября, опубликовал манифест, в котором говорится, что после восстановления мира наступила фаза политической борьбы за его упрочение, достижение единства, полной независимости и демократии в стране. Однако из-за усилившегося вмешательства империалистов в дела Индо-Китая и позиции, занимаемой властями Южного Вьетнама, осуществление Женевских соглашений, единство и независимость страны находятся под угрозой.

Мы, говорится далее в манифесте, решительно требуем от компетентных властей в Южном Вьетнаме точного выполнения Женевских соглашений, проведения консультативной конференции с правительством Демократической Республики Вьетнам для обсуждения вопроса о свободных всеобщих выборах с целью об'единения всей страны мирным путем, мы требуем от властей Южного Вьетнама немедленно положить конец репрессиям и террору против патриотических и миролюбивых сил, против бывших участников сопротивления. Мы требуем освобождения арестованных и прекращения ввоза американского оружия, боеприпасов и военного персонала в Южный Вьетнам. Мы призываем народы и правительства различных стран мира, особенно стран — участниц Женевского совещания и тех, которым поручена задача наблюдения и контроля за выполнением Женевских соглашений, об'единить свои усилия для полного осуществления этих соглашений.

К положению в Лаосе

ХАНОЙ, 15 сентября. (ТАСС). Как передает Вьетнамское информационное агентство, сообщения из Лаоса свидетельствуют о том, что королевское лаотяньское правительство пытается сорвать военную конференцию с тем, чтобы выиграть время для подготовки новых нападений на воинские части Патет-Лао. Как известно, некоторое время тому назад делегация вооруженных сил Патет-Лао пошла на уступки и согласилась передать королевскому правительству район Муонг-Пеуна. Несмотря на это, делегация королевского правительства проявляет нежелание вести переговоры. Она предложила, чтобы воинские части Патет-Лао уступили еще один район временной перегруппировки войск Патет-Лао — район треугольника: Пат-Хи, Пак-Ха, Хоуи-Нха.

В сообщении агентства указывается, что общественное мнение Лаоса обеспокоено попыткой королевского лаотяньского правительства сорвать военную конференцию.

Заявление Сигемицу

ПЕКИН, 14 сентября. (ТАСС). Как сообщает японское радио, выступая вчера на пресс-конференции, министр иностранных дел Сигемицу заявил, что правительство готовит ответ Соединенным Штатам на просьбу разрешить обучение военнослужащих чанкайшистской армии на американских базах в Японии. Пока, сказал Сигемицу, обучение офицеров этой армии на военной базе в Сендае временно прекращено.

Возложение венков на могилы советских воинов, павших за освобождение Австрии

ВЕНА, 14 сентября. (ТАСС). В связи с предстоящим завершением вывода советских войск из Австрии вчера на центральном кладбище в Вене состоялось торжественное возложение венков на могилы советских воинов, павших в борьбе за освобождение Австрии. К подножию памятника возложил венок командующий советскими войсками в Австрии генерал-лейтенант И. И. Бойков. Были также возложены венки от Посольства СССР в Австрии, от частей и соединений советских войск. Во время возложения венков присутствовали представители Посольства СССР в Вене, представители командования советских войск и многочисленные жители австрийской столицы.

Рост города Сталин в Румынии

БУХАРЕСТ, 14 сентября. (ТАСС). За годы народной власти город Сталин превратился в крупный промышленный и культурный центр Румынии. По сравнению с довоенным периодом его население почти удвоилось. В городе работают крупный тракторный завод имени Эрнста Тельмана, завод «Стягул Рошу», который полтора года назад начал выпускать первые румынские грузовые автомобили. На предприятиях города производятся токарные станки, горнорудное и нефтяное оборудование, шарикоподшипники, цемент, строительные детали и т. д. За последние годы здесь значительно расширены и реконструированы существующие заводы, построено много новых предприятий, в том числе завод строительных деталей, паровозное депо, швейная фабрика «Республика», хлебозавод. В процессе строительства — крупнейшие в стране солодовый и ликерный заводы. Для подготовки квалифицированных кадров в городе создан большой учебный комбинат.

Раньше в городе Сталин не было вузов. Теперь здесь имеются механический и лесной институты, в которых занимаются свыше 3 тысяч студентов. В городе работают Государственный драматический театр и филармония. Создан театр оперетты. Построены также Дворец культуры, два рабочих клуба, больница.

При заводах имени Эрнста Тельмана, «Стягул Рошу», железнодорожном узле и других предприятиях выросли крупные рабочие городки. За последние годы в городе сдано в эксплуатацию 142 тысячи квадратных метров жилой площади.

Шахматный турнир в Гетеборге

ГЕТЕБОРГ, 14 сентября. (ТАСС). В 17-м туре после ничейных партий Филипп — Керес и Фудерер — Спасский закончились еще 4 партии.

Найдорф хорошо использовал неточную игру Иливицкого в дебюте и получил сильную атаку. Потеряв три пешки, Иливицкий продолжал упорное сопротивление, но потерпел поражение. Бисгайер с большой последовательностью провел атаку в партии с Рабаром, который недостаточно энергично играл вначале. Унцикер постепенно добился в партии с Доннером значительного позиционного перевеса и выиграл. Вничью сыграли Пильник с Бронштейном.

Партия Петросян—Штальберг отложена с явным преимуществом у Петросяна. В других отложенных партиях у Сабо лишняя пешка в окончании со Сливой. Тяжелое положение у Пахмана против Панно. Примерно равные шансы в партии Димар — Геллер. Сегодня играется 18-й тур.

ГЕТЕБОРГ, 15 сентября. **(Спец. корр. ТАСС).** В 18-м туре после недолгой игры вничью закончились партии Петросян—Унцикер и Бронштейн—Найдорф.

В центре внимания зрителей партия Геллер—Фудерер, в которой советский гроссмейстер применил новую дебютную систему, связанную с жертвой фигуры. Геллер ведет атаку, а Фудерер стремится отразить нападение и сохранить материальный перевес.

Гроссмейстер И. БОНДАРЕВСКИЙ.

ПОГОДА

Сегодня днем по области ожидается облачная погода, временами дождь, ветер западный, умеренный. Температура по области 7—12, по г. Кемерову — 8—10 градусов.

Редактор Ф. Е. ДЕМИН.

КИНОТЕАТР «МОСКВА»

Сегодня — **Лымеривна** (9, 10-50, 12-40, 2-30, 4-20, 6-20, 8-10, 10-00), **Я и мой дедушка** (9 и 2), **Нестерка** (10-40, 12-20, 3-40, 5-20, 7, 8-40, 10-20).

ШКОЛА ФЗО № 5

производит набор учащихся на 1955—1956 учебный год.

Школа готовит: штукатуров-фасадчиков, каменщиков-печников, плотников-опалубщиков, столяров-станочников слесарей-сантехников, арматурщиков-сварщиков.

В школу принимаются:

девушки в возрасте 16—18 лет, юноши 16—17 лет.

Зачисленные в школу находятся на государственном обеспечении.

Срок обучения — 10 месяцев.

Адрес школы: г. Кемерово, ул. Подгорная, № 26.

ТРЕБУЮТСЯ:

РЫБТОРГУ — опытная секретарь-машинистка.

Обращаться: ул. Вокзальная, № 133. Рыбторг.

КЕМЕРОВСКОМУ ГОРПИЩЕКОМБИНАТУ срочно — **дипломированные кочегары или стажеры для обучения на кочегаров промышленной котельной.**

Обращаться: ул. Магистральная, 37, тел. 8-80.

ОКС'у КЕМЕРОВСКОГО КОКСОХИМЗАВОДА срочно на постоянную работу — **плотники, бетонщики, слесари-монтажники, грузчики-мужчины.**

Об условиях работы справляться по адресу: город Кемерово, ул. 1-я Стахановская, дом. № 11.

Гр. **Кашин** Геннадий Семенович, проживающий в г. Кемерове, ул. Новгородская, 9-16, возбуждает дело о расторжении брака с гр. **Рябцевой** Марией Андреевной, проживающей в г. Кемерове, 2-й кирзавод, дом № 3.

Дело подлежит рассмотрению в народном суде 3-го участка Заводского района г. Кемерова.

АДРЕС РЕДАКЦИИ И ИЗДАТЕЛЬСТВА: г. Кемерово, ул. Сталина, № 66 **ТЕЛЕФОНЫ** редактора 2-24, заместителя редактора 8-05, секретаря 2-53, секретариата 4-85, **отделов редакции:** партийной жизни 8-63, пропаганды 8-63, обзоров местной печати 4-85, угольного 1-21, промышленности и транспорта 2-37, сельскохозяйственного 4-57, культурно-бытового 15-36, информации 14-21, отдела писем 11-52, отдела об'явлений 6-83, ночной прием информации 1-21, бухгалтерии 6-83, технического секретаря 15-67, директора типографии 3-96.

2

ОП01445. Типография «Кузбасс» облполиграфиздата. Тираж 110.000. Заказ № 11819.