Кемеровская областная библиотека
ГАЗЕТНО-ЖУРНАЛЬНАЯ ФОНД

Пролетарии всех стран, соединяйтесь!

КУЗБАСС

ОРГАН КЕМЕРОВСКОГО ОБЛАСТНОГО И ГОРОДСКОГО КОМИТЕТОВ КОММУНИСТИЧЕСКОЙ ПАРТИИ СОВЕТСКОГО СОЮЗА, КЕМЕРОВСКОГО ОБЛАСТНОГО И ГОРОДСКОГО СОВЕТОВ ДЕПУТАТОВ ТРУДЯЩИХСЯ

Год издания 34-й
№ 215 (8511).
ВОСКРЕСЕНЬЕ,
11
СЕНТЯБРЯ 1955 г.

Цена 20 коп.

С 10 по 20 сентября объявлен декадник по завершению уборки урожая и досрочному выполнению государственного плана хлебозаготовок.

Труженики сельского хозяйства! Соберем урожай без потерь, больше дадим хлеба стране! Шире соревнование в честь XX съезда КПСС!

Развивать и поддерживать критику снизу

НЕДАВНО в городских и районных партийных организациях нашей области прошли пленумы и активы по обсуждению решений июльского Пленума Центрального Комитета партии. На них коммунисты вскрывали резервы дальнейшего роста производства, намечали пути борьбы за технический прогресс, повышения производительности труда. В сельских партийных организациях основное внимание было направлено на крутой под'ем всех отраслей колхозного и совхозного производства, успешное проведение уборки урожая и заготовок сельскохозяйственных продуктов.

Большие и ответственные задачи, поставленные июльским Пленумом ЦК, требуют от партийных организаций совершенствования методов руководства хозяйством, усиления организаторской и политической работы в массах, повышения активности коммунистов, широкого развертывания критики и самокритики.

В арсенале нашей партии критика и самокритика является постоянно действующим оружием, расчищающим дорогу новому, передовому. Ее острие направлено против промахов и недостатков в работе, бюрократизма, косности и консерватизма. Развертывание критики и самокритики способствует повышению творческой активности масс, укреплению связи партии с народом.

Сейчас в партийных организациях промышленных предприятий и учреждений Кузбасса проходят отчетно-выборные собрания. Они являются трибуной острой критики и самокритики. Здесь коммунисты, участвуя в свободном и деловом обсуждении отчетных докладов своих партийных органов, вскрывают пробелы в их деятельности, проверяют каждого члена комитета, бюро, насколько он оправдал оказанное ему доверие.

Практика проведения отчетно-выборных собраний показывает: там, где руководители партийных организаций пассивно выполняли возложенные на них обязанности, не прислушивались к голосу масс, игнорировали мнение членов и кандидатов в члены КПСС, не способствовали развертыванию критики снизу, — они лишились доверия коммунистов, их не избрали вновь в партийные органы. Бывший секретарь партийного комитета треста № 96 тов. Куликов, как уже писала ранее газета «Кузбасс», зажимал критику в адрес хозяйственных руководителей, допускал подхалимство и угодничество, нарушал внутрипартийную демократию. На отчетно-выборном собрании Куликов не набрался мужества признать свои ошибки, осудить их. И, как надо было ожидать, коммунисты не избрали его в партийный комитет.

Такая же участь постигла коммунистов — начальника теплосилового цеха Кузнецкого металлургического комбината Некрасова, начальника орса треста «Сталинскпромстрой» Прошкина и начальника шахты имени Димитрова Карец за то, что они не прислушивались к голосу рабочих, плохо заботились об удовлетворении культурно-бытовых запросов трудящихся, проявляли элементы зажима критики.

Развертывание критики и самокритики способствует повышению ответственности коммунистов за дела партии. Необходимо широко развертывать внутрипартийную демократию с тем, чтобы дать возможность коммунистам на собраниях, совещаниях, пленумах, активах открыто и смело вскрывать недостатки в работе. Это уставное право каждого коммуниста, и не только право, но и прямая его обязанность.

Степень активности коммунистов на собраниях и пленумах во многом зависит от того, насколько самокритично построен доклад. Когда в нем сглаживаются острые углы, не вскрываются глубоко недостатки и упущения, создается атмосфера мнимого благополучия, уровень критики снижается.

Такая обстановка сложилась на собрании партийной организации орса треста «Молотовуголь». В отчетном докладе заместителя секретаря партийного бюро тов. Трошечкина не было даже замечаний в адрес руководителей этой организации. Между тем недостатков у них немало. Слабо здесь поставлена и внутрипартийная работа. Однако после успокоительного доклада у коммунистов создалось мнение, что дела в орсе обстоят неплохо. И, как результат, собрание прошло вяло, критики не было.

Непременным условием повышения активности масс является борьба за действенность критики. Руководители партийных, советских, хозяйственных организаций должны не только выслушивать замечания в свой адрес, но и реагировать на них. Вера выступающих с критикой в то, что вскрытые недостатки будут устранены, является основой для повышения творческой активности масс.

Авторитет и влияние вновь избранных партийных комитетов и бюро будут зависеть от того, насколько быстро и оперативно они сумеют устранить недостатки, вскрытые на отчетно-выборных собраниях, реализовать предложения коммунистов.

Правильно поступил партийный комитет Кемеровского азотно-тукового завода, который сразу же после отчетно-выборного собрания составил мероприятия по реализации критических замечаний коммунистов и наметил пути устранения отмеченных недостатков. Значительная часть этих мероприятий уже выполнена.

К сожалению, не везде так относятся к критическим выступлениям снизу. У нас есть партийные работники, которые внимательно выслушивают замечания в свой адрес, но затем забывают о них. Беловский райком КПСС и лично секретарь тов. Антоненко не раз были подвергнуты критике на пленумах за слабое руководство инструкторскими группами по зонам МТС, за неудовлетворительную их работу. Однако райком КПСС ничего не сделал, чтобы устранить эти недостатки. Такое отношение к критике со стороны райкома партии не только не способствует развитию самодеятельности коммунистов, но и сковывает их инициативу.

Признание критики на словах и нереагирование на нее на деле являются не чем иным, как своеобразной формой зажима критики. Партийные организации должны принимать все необходимые меры для того, чтобы ни одно ценное предложение коммунистов не осталось невыполненным. Обобщение критических выступлений, изучение их дают возможность ставить новые вопросы в партийной работе, в хозяйственном и культурном строительстве.

Партия решительно борется с теми, кто глушит критику. Тот, кто зажимает ее, рано или поздно сползает с партийных позиций, превращается в делягу, крохобора, бюрократа. Отрыв от масс и игнорирование критических замечаний рабочих привело бывшего начальника шахты № 9-15 треста «Анжероуголь» Сухачева не только к нарушению партийной дисциплины, но и преступным действиям. Недавно бюро обкома КПСС исключило его из рядов партии как перерожденца.

Там, где активность коммунистов бьет ключом, широко развернута критика и самокритика, нет почвы к застою, самовосхвалению и перерождению кадров.

Могучим средством развертывания критики снизу является наша печать. Страницы газет должны быть трибуной для выступлений трудящихся против недостатков в работе партийных, профсоюзных, советских и хозяйственных организаций. Но трудящиеся пишут не только в редакции печатных органов. Жалобы на беззакония или недостатки в работе идут в различные организации. Чутко и внимательно относиться к сигналам трудящихся — святой долг каждого руководителя предприятия и учреждения.

Перед трудящимися Кузбасса поставлены большие задачи в области дальнейшего развития промышленности, крутого под'ема всех отраслей сельского хозяйства. Можно не сомневаться, что они будут выполнены, если партийные организации будут всемерно развивать и поддерживать критику снизу и тем самым укреплять связь с массами, повышать их трудовую и политическую активность.

Прием Председателем Совета Министров СССР Н. А. Булганиным Федерального Канцлера Германской Федеральной Республики д-ра К. Аденауэра

9 сентября Председатель Совета Министров СССР Н. А. Булганин принял Федерального Канцлера Германской Федеральной Республики д-ра К. Аденауэра.

К. Аденауэра сопровождали Министр Иностранных Дел ГФР д-р Г. фон Брентано, статс-секретарь Министерства иностранных дел д-р В. Хальштейн, статс-секретарь Канцелярии Федерального Канцлера д-р Г. Глобке, начальник протокольного отдела Министерства иностранных дел Посланник д-р Э.-Г. Мор.

Во время беседы Н. А. Булганина с К. Аденауэром присутствовали Первый Заместитель Председателя Совета Министров СССР и Министр иностранных дел СССР В. М. Молотов и Заместитель Министра иностранных дел СССР В. С. Семенов.

(ТАСС).

Прием В. М. Молотовым Федерального Канцлера ГФР д-ра К. Аденауэра

9 сентября Первый Заместитель Председателя Совета Министров СССР и Министр иностранных дел СССР В. М. Молотов принял Федерального Канцлера Германской Федеральной Республики д-ра К. Аденауэра.

К. Аденауэра сопровождали Министр иностранных дел ГФР д-р Г. фон Брентано, статс-секретарь Министерства иностранных дел д-р В. Хальштейн, статс-секретарь Канцелярии Федерального Канцлера д-р Г. Глобке, начальник протокольного отдела Министерства иностранных дел Посланник д-р Э.-Г. Мор.

На приеме присутствовал Заместитель Министра иностранных дел СССР В. С. Семенов.

(ТАСС).

В честь XX съезда КПСС

НА СНИМКЕ: одна из лучших мониторщиков шахты «Полысаевская-Северная» В. Ф. ЗАКИРОВ. В соревновании за достойную встречу XX с'езда партии он выполняет нормы выработки на 150—170 процентов.

Фото П. Костюкова.

Рост гидродобычи угля

ПРОКОПЬЕВСК, 10 сентября. (**Спец. корр. «Кузбасса»**). На угольных полях прокопьевских шахт нередко встречаются большие скопления угля, вынуть который обычными системами разработки очень трудно. На разработке этих участков решено использовать новую технологию производства — гидравлическую угледобычу. При ней не требуется участия многих обычных сейчас для шахт машин и механизмов. Отбитый водяной струей монитора от груди забоя уголь водой же увлекается в трубы углесоса и по ним выдается на поверхность, где обезвоживается. Весь процесс проходит как одна операция, шахтерам только остается регулировать действия узлов гидравлической техники.

В Прокопьевске в ближайшее время будет введено в эксплуатацию три промышленных гидрокомплекса большой мощности — на шахтах имени Сталина, «Зиминка-3-4», «Красногорская». Часть работ по устройству такого комплекса гидравлической добычи угля на шахте имени Сталина уже выполнена.

Гидравлический способ разработки найдет промышленное применение также на Томусинском месторождении, отличающемся большой угленосностью и мощностью пластов.

713 плавок за кампанию

СТАЛИНСК, 10 сентября. (**Корр. «Кузбасса»**). Сталевары мартеновской печи № 7 Кузнецкого металлургического комбината тт. Фомин, Беляев и Устинов, готовя достойную встречу XX с'езду Коммунистической партии Советского Союза, добились рекордной стойкости хромомагнезитового свода. За последнюю кампанию между большими холодными ремонтами они выдали 713 плавок.

Чем больше межремонтное время, чем выше стойкость печи, тем больше металла выплавляет агрегат. За восемь месяцев этого года сталевары Устинов, Беляев и Фомин выплавили стали на 6,5 процента больше, чем за тот же период 1954 года, причем 405 плавок были проведены скоростными методами.

В комбайновой лаве

АНЖЕРО-СУДЖЕНСК, 10 сентября. (**Корр. «Кузбасса»**). Недавно на шахте № 9-15 треста «Анжероуголь» начал применяться комбайн «Донбасс-1». Двадцать дней работы комбайна в 11-й лаве участка № 15 показали его высокую производительность. Только за последние дни августа комбайном было подрублено более 3,5 эшелона топлива.

Хорошо работает машина и в сентябре. Быстро освоили и четко управляют комбайном машинисты тт. Завируха, Молчанов, Дитрих. Так, тов. Завируха 7 сентября за восемь часов работы подрубил 152 вагонетки угля вместо 130 по плану.

Соревнуясь в честь XX с'езда нашей партии, механизаторы решили довести производительность агрегата в сентябре до 15 тысяч тонн, что вдвое превысит плановое задание.

Сейчас на участке готовится лава, в которой с 20 сентября начнет работать второй комбайн.

В передовом колхозе

В соревновании за достойную встречу XX с'езда КПСС колхозники сельхозартели имени Коминтерна, Ленинск-Кузнецкого района, обязались выполнить план сдачи хлеба государству и закончить уборку зерновых культур к 15 сентября. Слово свое колхозники держат крепко. План сдачи хлеба государству на 10 сентября выполнен на 70 процентов.

Подходит к концу уборка зерновых. Одновременно с жатвой хлебов в колхозе организованно ведутся закладка силоса из кукурузы и копка картофеля. 9 сентября колхоз имени Коминтерна полностью закончил уборку этой культуры.

Большую помощь в проведении сельскохозяйственных работ оказывают колхозникам шефы — рабочие завода полукоксования. В колхозе работали также студенты горного техникума. Они помогли хлеборобам очистить зерно, выкопать картофель.

Переговоры между правительственными делегациями Союза Советских Социалистических Республик и Германской Федеральной Республики

9 сентября в Москве в 11 часов утра начались переговоры между правительственными делегациями Союза Советских Социалистических Республик и Германской Федеральной Республики.

Переговоры происходят по инициативе Советского Союза, предложившего в ноте от 7 июня нормализовать отношения между СССР и ГФР и с этой целью обсудить вопрос об установлении прямых дипломатических и торговых отношений, а также культурных отношений между двумя государствами.

Со стороны Советского Союза в переговорах участвуют: Председатель Совета Министров СССР Н. А. Булганин (глава делегации), член Президиума Верховного Совета СССР Н. С. Хрущев, первый Заместитель Председателя Совета Министров СССР и Министр иностранных дел СССР В. М. Молотов, первый Заместитель Председателя Совета Министров СССР М. Г. Первухин, Министр внешней торговли И. Г. Кабанов, Заместитель Министра иностранных дел СССР В. С. Семенов.

Со стороны Германской Федеральной Республики в переговорах участвуют: Федеральный Канцлер д-р К. Аденауэр (глава делегации), министр иностранных дел д-р Г. фон Брентано, статс-секретарь Министерства иностранных дел д-р В. Хальштейн, статс-секретарь Канцелярии Федерального Канцлера д-р Г. Глобке, Посол Г. Бланкенхорн, министериаль-директор д-р В. Греве, руководитель внешнеэкономического отдела Министерства хозяйства д-р Г. Рейнхардт, руководитель торгово-политического отдела Министерства иностранных дел д-р Г. ван Шерпенберг, руководитель отдела культуры Министерства иностранных дел д-р Г. фон Трютцшлер, Посол Ф. фон Эккардт, начальник протокольного отдела Министерства иностранных дел Посланник д-р Э.-Г. Мор, Посланник д-р фон Вальтер, министериальдиригент д-р У. Мюллер, д-р Г. Кох.

В переговорах принимают также участие председатель комиссии по иностранным делам Бундесрата премьер-министр земли Северный Рейн—Вестфалия К. Арнольд, председатель комиссии по иностранным делам Бундестага К.-Г. Кизингер и заместитель председателя этой комиссии К. Шмид.

Переговоры открылись вступительной речью Н. А. Булганина.

Затем с заявлением выступил Федеральный Канцлер д-р К. Аденауэр.

(ТАСС)

Вступительная речь товарища Н. А. БУЛГАНИНА

Г-н Канцлер, господа!

От имени Советского Правительства приветствую Вас, господин Канцлер, и Правительственную делегацию Германской Федеральной Республики в столице Советского Союза—Москве.

Нашим переговорам, которые начинаются сегодня, предшествовал обмен нотами между Правительством Советского Союза и Правительством Германской Федеральной Республики. Как Вам известно, Советское Правительство обратилось к Правительству Германской Федеральной Республики с предложением обсудить вопрос об установлении прямых дипломатических и торговых, а также культурных отношений между нашими странами.

Советское Правительство исходило из того, что установление нормальных отношений между нашими странами соответствует интересам как Советского Союза, так и Германской Федеральной Республики. Такая нормализация отношений отвечает задаче укрепления мира в Европе и дальнейшего уменьшения напряженности в международных отношениях, а в этом не могут не быть кровно заинтересованы обе наши страны.

В двух прошедших мировых войнах народы Советского Союза и Германии понесли самые большие жертвы и материальные потери. Последствия огромных разрушений, причиненных последней мировой войной, не вполне устранены и поныне. Еще более тяжелы утраты, которые понесли миллионы советских семей, потеряв своих близких людей в результате преступной военной авантюры гитлеровских захватчиков. Пострадали и миллионы немецких семей от этой авантюры. Эти потери невозвратимы.

История убедительно говорит о том, что периоды вражды и отчужденности в отношениях между обоими народами приносили им только лишения и беды. И напротив, народы Советского Союза и Германии постоянно извлекали для себя большую пользу из добрых взаимных отношений и сотрудничества между собой.

В установлении нормальных отношений между Советским Союзом и Германской Федеральной Республикой заинтересованы также другие народы Европы. Они имеют все основания проявлять озабоченность в связи с имеющимися планами определенных кругов помешать улучшению отношений между нашими странами, использовать отсутствие нормальных отношений для того, чтобы посеять вражду между Советским Союзом и Западной Германией. Такие планы, чреватые опасностью новой еще более разрушительной войны в Европе, угрожают безопасности народов Европы. Поэтому тот, кто стремится к укреплению мира в Европе, не может не желать нормализации отношений между Советским Союзом и Германской Федеральной Республикой.

Установление нормальных отношений, основанных на доверии и уважении взаимных интересов, устранило бы препятствия на пути к мирному сотрудничеству между нашими странами и содействовало бы тем самым укреплению безопасности европейских народов.

Советский народ, несмотря на тяжелые жертвы и разрушения, понесенные во время последней войны, не питает плохих чувств по отношению к германскому народу. Об этом говорит, в частности, тот факт, что между Советским Союзом и Германской Демократической Республикой сложились хорошие, дружественные отношения, которые развиваются и крепнут, основываясь на принципах равноправия, взаимного уважения суверенитета и невмешательства во внутренние дела.

Но Советское Правительство хотело бы, поскольку это от него зависит, иметь хорошие отношения и с Германской Федеральной Республикой. Мы полагаем, что не должно быть препятствий к установлению таких отношений, если исходить из интересов народов Советского Союза и Германии, а также из интересов поддержания мира в Европе.

Общеизвестно, что Женевское совещание Глав Правительств четырех держав способствовало разрядке международной напряженности. В настоящий момент улучшились возможности для сближения между государствами, для установления необходимого доверия между ними. Естественно, что это нашло широкую общественную поддержку и сочувствие в обоих наших странах. Это еще больше диктует необходимость нормализовать отношения между нашими государствами, установив прямые дипломатические отношения между ними.

Как известно, Советское Правительство выразило согласие на то, чтобы обменяться здесь мнениями по вопросу о восстановлении единства Германии. При этом нельзя не считаться с теми серьезными препятствиями, которые создались на этом пути после вступления в силу парижских соглашений, согласно которым Германская Федеральная Республика вступила в известные военные группировки и проводится ремилитаризация Западной Германии. Кроме того, надлежит подчеркнуть следующее: Советское Правительство всегда признавало, что решение вопроса о воссоединении Германии является делом, прежде всего, самих немцев, причем необходимо считаться со сложившимися реальными условиями существования Германской Федеральной Республики и Германской Демократической Республики, и что решение этой важной задачи должно отвечать соответствующим международным соглашениям по обеспечению мира и безопасности в Европе. Со своей стороны, Советский Союз был и остается неизменным сторонником восстановления единства Германии, как миролюбивого и демократического государства.

Советское Правительство выражает надежду, что установление дипломатических отношений между СССР и ГФР будет содействовать решению неурегулированных вопросов, в которых заинтересованы обе стороны. Нельзя не видеть и того, что отсутствие нормальных отношений между нашими странами создает дополнительные трудности в разрешении главной общенациональной проблемы германского народа — восстановлении единства германского демократического государства.

Исходя из сказанного, Советское Правительство вносит предложение установить дипломатические отношения между Советским Союзом и Германской Федеральной Республикой и договориться относительно учреждения Посольства СССР в Бонне и Посольства ГФР в Москве, а также об обмене послами.

Достижение необходимой договоренности между нами на этот счет будет во многом способствовать развитию торговли между нашими странами. Мы предлагаем обменяться мнениями и по этому вопросу. Как известно, торговля между Советским Союзом и Германской Федеральной Республикой в настоящее время весьма ограничена и носит неустойчивый характер. Между тем, имеются возможности поставить это дело на прочную основу к взаимной выгоде как Германской Федеральной Республики, так и Советского Союза. При этом можно достигнуть серьезного увеличения в ближайшие годы товарооборота и развития взаимовыгодных экономических связей на основе соответствующих долгосрочных соглашений.

Советское Правительство также считает, что установление и развитие научного, культурного и технического сотрудничества между СССР и ГФР отвечало бы интересам наших народов. Было бы полезно наладить обмен делегациями представителей промышленности, сельского хозяйства, торговли, науки и культуры обеих стран, а также спортивными делегациями и туристами.

Таковы вопросы, которые мы хотели бы обсудить в ходе данных переговоров. Высказывая эти соображения, мы исходим из того, что при обмене нотами Правительство ГФР, со своей стороны, выразило согласие обсудить вопрос об установлении между нашими странами дипломатических, торговых и культурных отношений, а также связанные с этим вопросы.

В заключение позвольте мне выразить надежду, что наши переговоры приведут к плодотворным результатам, к нормализации отношений между Советским Союзом и Германской Федеральной Республикой в интересах наших народов, в интересах укрепления мира и безопасности в Европе.

Заявление К. Аденауэра

Господин Председатель Совета Министров!

Прежде всего я исполняю приятную обязанность гостя, выражая Вам искреннюю благодарность от себя лично и сопровождающих меня лиц за приглашение, которое Вы нам направили, и за все то гостеприимство, с которым Вы нас здесь принимаете. Федеральное правительство и я сам хорошо понимаем значение этого посещения. Это — первая официальная встреча между представителями Советского Союза и германского народа, первый контакт не только после многих лет отсутствия официальных отношений между обеими сторонами, но и после того, как произошло многое, что породило и сохраняло чувство разобщенности и отчужденности. Вот почему я сознаю также, сколь тяжелым должно быть для всех нас начало переговоров. Но тем не менее эти переговоры необходимы. Мы — соседи, хотя и не в строго географическом смысле. Есть многое, за что несут ответственность Ваше правительство и мое правительство, многое, что имеет жизненное значение не только для судеб наших собственных народов, но — это можно сказать без преувеличения — и для положения во всем мире вообще. При таком положении есть только одна позиция, с которой можно начать и вести эти переговоры; это — позиция полной откровенности. Прошу Вас поверить, г-н Председатель Совета Министров, господа, что я приехал сюда с честным намерением вести эти переговоры откровенно. Итак, хотя это может быть только началом — будем надеяться, что началом плодотворного и постоянного обмена мнениями, — все же разрешите нам попытаться сразу же приступить к самой сути дела. Свою первую задачу я усматриваю в том, чтобы обрисовать вам основную позицию, определяющую политическую линию германского народа и его правительства, а также движущие силы, мотивы и конечные цели, которыми мы руководствуемся.

Величайшее благо, которое должны беречь все немцы, — это мир. Мы слишком хорошо знаем, как сильно пострадали в последнюю войну особенно советский и германский народы, и поэтому я считаю, что встречу понимание, когда скажу, что ужас перед разрушениями современной войны, перед гибелью миллионов людей, перед уничтожением жилых домов и предприятий, перед опустошением городов и сел глубоко запечатлелся в сознании всех. Кроме того, в Германии также знают, что успехи в естественных науках и технике, достигнутые после прошедшей войны в области расщепления атома и в смежных областях, дали человеку такие средства уничтожения, о которых мы не можем думать без содрогания. И, наконец, все в Германии знают, что в случае вооруженного конфликта наша страна в силу географического положения подвергнется особой опасности. Поэтому вы не найдете в Германии никого — не только среди ответственных политических деятелей, но и среди всего населения — кто хоть в отдаленной степени допускал бы мысль, что какую-либо из крупных политических проблем, ожидающих своего разрешения, можно было бы решить посредством войны. Охватившее человечество страстное стремление к тому, чтобы война в силу своей чудовищности изжила бы самое себя, это стремление сильно и глубоко и в сердцах немцев. Для решения споров и кон-

(Окончание на 2-й стр.).

Окончание заявления К. Аденауэра

фликтов нужно найти новые средства, средства, базирующиеся на международном чувстве солидарности и международном сотрудничестве. Это — самая благородная задача, которую предстоит решить государственным деятелям наших дней. Все это для нас не только мечта или теория. Где бы моему правительству при проведении его политики ни представлялась возможность действовать таким образом, оно всегда это делало. Я позволю себе напомнить, что Федеральная Республика в особом заявлении взяла на себя обязательство отказаться от применения силы. Кроме того, я могу напомнить о том, что Федеральная Республика по доброй воле отказалась в заключенных ею оборонительных договорах от производства атомного, биологического и химического оружия.

Но для того, чтобы мир принес все свои блага, его нельзя ставить под угрозу, его надо обеспечить. Трагизм нынешнего международного положения состоит в том, что наше новое государство оказалось в таком мире, на который наложили отпечаток великие проблемы отношений между Востоком и Западом. Если при таком положении мы примкнули к более крупной организации государств, главным образом, благодаря созданию Западноевропейского союза и нашему вступлению в Северо-атлантический пакт, то решающим здесь было исключительно наше желание укрепить мир. Никогда и ни у кого при этом не играла роль мысль, что эту западную организацию можно использовать как средство агрессии. По своей структуре оба эти договора не пригодны для того, чтобы служить средством агрессии.

Кроме того, в договоре о создании Западноевропейского союза содержатся положения, предусматривающие столь действенные санкции за агрессивные тенденции, что эти последние фактически совершенно исключаются. Я считаю эти положения столь важными, что еще несколько лет назад я указывал на то, что в них содержатся элементы системы безопасности, которые, возможно, могли бы быть применены в более широких масштабах и вполне могут способствовать, таким образом, созданию более широкой системы безопасности. Я имею при этом в виду уже упомянутый мною отказ от применения силы, лишение агрессора прав союзника, обязанность оказать помощь стране, подвергшейся нападению, а также ограничение вооружений и контроль над ними, которые мы обязались проводить в силу упомянутого договора. Когда бы ни были выполнены условия, при которых должна быть создана система безопасности, ликвидирующая пропасть между Востоком и Западом, — Федеральная Республика не откажется участвовать в этом.

В своей ноте от 7 июня, в которой содержится ваше приглашение нам, Вы, господин Председатель Совета Министров, подчеркнули как основную мысль «нормализацию отношений между Советским Союзом и Германской Федеральной Республикой». Я полагаю, что этим Вы резюмировали то, чего и мы желаем для оформления наших отношений с народами Советского Союза, а именно: мир, безопасность, экономическое сотрудничество и избежание напряженности, и поэтому, конечно, верно, как Вы говорите в своей ноте, что «интересы мира и европейской безопасности, равно как национальные интересы советского и немецкого народов, требуют» этой нормализации.

Что же можно сделать, чтобы положить начало нормализации этих отношений? Я не считаю, что достаточно запретить войну, создать системы безопасности и в известной мере механическим путем установить дипломатические, экономические и культурные отношения. Я скорее глубоко убежден в том, что действительная нормализация отношений может быть достигнута лишь в том случае, если проследить причины, которые создают нынешние ненормальные отношения между нами и если будут сделаны все возможные усилия, чтобы устранить эти причины. Я подхожу, таким образом, к двум комплексам вопросов, которые были указаны в ноте федерального правительства от 12 августа, как требующие обсуждения. Мы с благодарностью узнали из ответа Советского правительства от 19 августа, что Ваше правительство, г-н Председатель Совета Министров, не намерено уклоняться здесь от их обсуждения.

Разрешите мне начать с вопроса об освобождении тех немцев, которые в настоящее время находятся еще в заключении на территории Советского Союза или в странах, находящихся под советским влиянием, или которым так или иначе препятствуют выехать из этих районов. Я намеренно ставлю эту проблему первой, потому что здесь речь идет о вопросе, который затрагивает, пожалуй, все без исключения немецкие семьи. Я искренне желаю, чтобы Вы правильно поняли, в каком духе я хочу обсудить эту проблему. Меня интересует исключительно гуманная сторона этого вопроса. Невыносима мысль, что более чем через 10 лет после окончания военных действий люди, которые так или иначе были втянуты в водоворот военных событий, задерживаются до сих пор вдали от своих семей, от своей родины, от своего нормального мирного труда. Вы не должны усмотреть ничего провокационного, если я скажу: немыслимо установить «нормальные» отношения между нашими государствами до тех пор, пока этот вопрос остается нерешенным. Этим я не ставлю какого-либо «предварительного условия». То, о чем я говорю, и есть сама нормализация. Давайте решительно подведем черту под тем вопросом, который каждый день является источником воспоминания о прошлом, полном страданий и разделяющем нас.

Другая проблема — это проблема государственного единства Германии. Мы, я полагаю, согласны с Вами в том, что разделение Германии создает невыносимое положение и что единство Германии должно быть восстановлено. Я думаю, что мы также согласны в том, что восстановление этого единства является обязанностью, вытекающей из совместной ответственности за всю Германию, лежащей на четырех державах, которые после краха национал-социалистской Германии взяли на себя верховную власть в Германии. Я ссылаюсь на эту обязанность. Я знаю, что когда я прошу Вас приложить все силы к скорейшему разрешению этой проблемы, то я в этом вопросе говорю также, и прежде всего, от имени всех немцев, а не только от имени населения Федеральной Республики. Выполняя эту ответственность, Вы договорились с тремя западными державами о переговорах также и по этому вопросу в Женеве. Я не намерен осложнять тот процесс, который должен привести к единству Германии, тем, что начну здесь двухсторонние переговоры независимо от переговоров четырех держав. Но мой настоятельный долг заключается в том, чтобы использовать эту встречу для того, чтобы показать вам всю серьезность этого вопроса и обсудить его с Вами, чтобы облегчить вам вашу задачу в Женеве и способствовать ее выполнению. Когда четыре державы откроют путь, перед немецким народом встанет задача путем свободного самоопределения, и сознавая свою ответственность за создание добрососедских отношений в Европе и за укрепление мира во всем мире, закончить внутреннюю и внешнюю отделку здания общегерманского государства.

Здесь я должен также еще раз повторить: я не выдвигаю никаких «предварительных условий», я говорю о самой нормализации. Раскол Германии является ненормальным явлением. Он противоречит божественному и человеческому праву и самой природе. Я не считаю полезным выдвигать при разговоре с Вами аргумент о «реальности», ибо решающим реальным обстоятельством является всеобщее убеждение в том, что этот раскол не может и не должен сохраняться. Давайте попытаемся во время наших переговоров сделать в этом вопросе шаг вперед. Иначе имеется опасность, что в сердце Европы сохранится серьезнейший очаг напряженности. В Европе не может быть подлинной безопасности без восстановления единства Германии. Мы должны устранить этот опасный очаг кризисов, вокруг которого могут легко разгореться страсти, и своевременно позаботиться о том, чтобы удовлетворить элементарное требование немецкого народа.

Мне известно возражение, что воссоединенная Германия могла бы представить опасность для Советского Союза. Разрешите мне прежде всего ответить на это, что — по единодушному мнению всех участников германского договора, а именно Федеральной Республики, Соединенных Штатов Америки, Великобритании и Франции, — вопрос о том, будет ли Германия принадлежать к какой-либо системе союзов и к какой именно, должен совершенно свободно решаться общегерманским правительством и общегерманским парламентом. Если Советский Союз считает, что вследствие воссоединения Германии будет нанесен ущерб его безопасности, то мы вполне готовы сделать все от нас зависящее, чтобы сотрудничать в системе безопасности, устраняющей также и эти опасения.

Мне кажется, что одновременно с переговорами о том, как может быть восстановлено единство Германии, следует обдумать систему безопасности для Европы. Сознание этой необходимости должно руководить нами, когда мы приступаем к совместному обсуждению вопросов установления дипломатических, экономических и культурных отношений. Федеральное правительство разделяет мнение, что установление таких отношений может быть весьма полезным для обеих стран и для их взаимоотношений. Непосредственный контакт между обеими правительствами, несомненно, будет способствовать нахождению обеими сторонами более точных суждений, основанных на правильном понимании и оценке реальной действительности. Несомненно, в экономических условиях обеих стран заложены возможности взаимного дополнения. Восстановление обмена культурными ценностями и научными трудами также является целью, которую следует приветствовать.

Разрешите мне, г-н Председатель Совета Министров, следующим образом резюмировать суть сказанного мною:

Я с благодарностью приветствую эту возможность для откровенных переговоров. Я сознаю трудности этих переговоров, которые могут быть только началом. Смысл этих переговоров я усматриваю в том, чтобы обсудить задачу нормализации наших отношений в изложенной мною связи, как единое целое. Я выражаю надежду и желаю, чтобы наши нынешние переговоры могли бы быть продолжены по окончании нашего пребывания в Москве каким-либо образом, о котором мы можем договориться. Я уверен, что в этом случае наши усилия приведут в конечном счете к такому результату, который будет полезен не только для представляемых нами народов, но и для дела мира и безопасности во всем мире.

Завтрак у Н. А. Булганина в честь г-на К. Аденауэра и Правительственной делегации Германской Федеральной Республики

9 сентября Председатель Совета Министров СССР Н. А. Булганин дал в Большом Кремлевском дворце завтрак в честь прибывшего в Москву Федерального Канцлера Германской Федеральной Республики д-ра К. Аденауэра и членов Правительственной делегации ГФР.

На завтраке присутствовали Федеральный Канцлер К. Аденауэр, Министр иностранных дел д-р Г. фон Брантано, статс-секретарь Министерства иностранных дел д-р В. Хальштейн, статс-секретарь Канцелярии Федерального Канцлера д-р Глобке, Посол Г. Бланкенхорн, министериаль-директор д-р В. Греве, руководитель внешнеэкономического отдела Министерства хозяйства д-р Г. Рейнхардт, руководитель торговополитического отдела Министерства иностранных дел д-р Г. ван Шерпенберг, руководитель отдела культуры Министерства иностранных дел д-р Г. фон Трютцшлер, Посол Ф. фон Эккардт, начальник протокольного отдела Министерства иностранных дел Посланник д-р Э.-Г. Мор, Посланник д-р фон Вальтер, министериальдиригент д-р У. Мюллер, д-р Г. Кох, председатель комиссии по иностранным делам Бундесрата К. Арнольд, председатель комиссии по иностранным делам Бундестага К.-Г. Кизингер и заместитель председателя этой комиссии К. Шмид.

С советской стороны присутствовали Л. М. Каганович, Г. М. Маленков, В. М. Молотов, М. Г. Первухин, М. З. Сабуров, М. А. Суслов, Н. С. Хрущев, Министр внешней торговли И. Г. Кабанов, заместители Министра иностранных дел СССР А. А. Громыко, В. В. Кузнецов и В. С. Семенов, Председатель Исполкома Моссовета М. А. Яснов, ответственный сотрудник Совета Министров СССР Н. П. Пыжиков, заведующий 3-м Европейским отделом МИД СССР С. Г. Лапин, заведующий Протокольным отделом МИД СССР Ф. Ф. Молочков. (ТАСС).

ПАРТИЙНАЯ ЖИЗНЬ

Сельские агитаторы

На полях сельскохозяйственных артелей зоны Елыкаевской МТС идет напряженная работа. Колхозники и механизаторы стремятся в ближайшие дни завершить косовицу яровых культур. Медлить нельзя. Каждый потерянный час на уборке может привести к большим потерям зерна.

В эти дни коммунисты машинно-тракторной станции и колхозов направляют все силы тружеников полей на быстрейшую косовицу хлебов, досрочное выполнение плана хлебозаготовок. Вся агитационно-массовая работа партийных организаций подчинена одной задаче — своевременно и качественно провести уборку урожая, досрочно выполнить план хлебозаготовок.

Широкую раз'яснительную работу развернули сельские агитколлективы. Около 200 агитаторов на полевых станах, сушилках, в комбайновых агрегатах знакомят колхозников и механизаторов с важнейшими событиями в стране и за рубежом, раз'ясняют решения Коммунистической партии и Советского правительства, направленные на дальнейший под'ем сельскохозяйственного производства. В своих беседах агитаторы на конкретных примерах и фактах из жизни МТС и колхозов рассказывают об успехах и недостатках в работе, призывают хлеборобов успешно завершить уборку урожая, хлебозаготовки.

Агитколлектив парторганизации машинно-тракторной станции насчитывает в своем составе более 40 человек. Это — агрономы, зоотехники, бригадиры тракторных бригад, комбайнеры. Перед началом страды партбюро МТС поставило перед агитаторами задачу — глубоко раз'яснить труженикам деревни решения июльского Пленума ЦК КПСС, а в дни жатвы словом и делом воодушевлять механизаторов и колхозников на высокопроизводительный труд.

Большинство агитаторов правильно поняло требование парторганизации — вести раз'яснительную работу конкретно. Примеры высокопроизводительного труда на уборке, так же как и факты неудовлетворительной работы, быстро становятся предметом обсуждения в беседах агитаторов. Было обнаружено, например, что комбайнер тов. Червов, работающий на полях колхоза «Путь Ленина», допускает большие потери зерна. Неудовлетворительная работа механизатора обсуждалась на партийном собрании. Тов. Червов получил взыскание. Основываясь на этом случае, многие агитаторы в беседах с механизаторами говорили о недопустимости потерь при косовице, о том, какой ущерб это нанесет колхозам.

Умело ведут политическую работу среди механизаторов агитаторы-коммунисты тт. Иванов, Жуланов, Бердюгин, Корнев и другие. Они не только проводят беседы, но и организуют читки газет, активно участвуют в выпуске «боевых листков».

Особое значение парторганизация придает раз'яснительной работе в комбайновых агрегатах и следит за тем, чтобы она не ослабевала на других участках.

Хорошо работают агитколлективы колхозов «Путь Ленина», имени Булганина, «Путь к коммунизму». Здесь агитаторы, осведомленные о производственных делах, о труде отдельных колхозников, рассказывают хлеборобам о значении своевременной и качественной уборки урожая, популяризируют опыт передовиков, указывают на пробелы в работе, критикуют нарушителей трудовой дисциплины, вскрывают неиспользованные резервы.

В колхозе «Путь Ленина» целеустремленную раз'яснительную работу среди колхозников и механизаторов ведут агитаторы агроном тов. Антропова, секретарь комсомольской организации колхоза тов. Крюков, счетовод тов. Ванюкова и другие.

Агроном тов. Антропова вести агитационную работу в массах считает делом ответственным и относится к нему со всей серьезностью. Она часто организует беседы с жителями села на сельскохозяйственные темы. Весной, когда наступил сев кукурузы, агитатор не раз рассказывала колхозникам об агротехнике возделывания этой ценной культуры. В одной из бесед в начале хлебоуборки тов. Антропова ознакомила механизаторов, обслуживающих колхоз, со статьей комбайнера МТС Краснодарского края тов. Кабанца «Как мы добились высокой производительности комбайна». Она постоянно напоминает механизаторам о недопустимости потерь зерна во время уборки. В комбайновом агрегате тов. Червова, допустившего большие потери, агитатор провела на эту тему специальную беседу.

— Для большей убедительности, — рассказывает тов. Антропова, — я свою беседу проиллюстрировала такими цифрами: если на квадратном метре оставить лишь три колоска, то колхоз недополучит на гектаре полтора пуда хлеба. Если потери будут на многих гектарах — это уже составит огромную массу зерна.

Беседа не прошла безрезультатно. Комбайнер стал тщательнее проверять регулировку рабочих частей жатки, косить хлеб только на низком срезе.

Агитатор тов. Иванов по поручению парторганизации ведет раз'яснительную работу среди механизаторов, обслуживающих колхоз имени Булганина. Он — учетчик одной из тракторных бригад. Это позволяет ему постоянно общаться с механизаторами, знать их производственные достижения, нужды и запросы.

В бригаде два комбайновых агрегата. Агитатор пристально следит за работой каждого из них. В своих беседах он, как правило, сравнивает труд механизаторов, рассказывает о том, каким образом тот или другой агрегат вышел по производственным показателям вперед.

Комбайнер тов. Дрыгин, выполняющий нормы выработки на 150 процентов, за высокие показатели в социалистическом соревновании на уборке урожая был занесен на районную Доску почета. О методах его труда тов. Иванов рассказал механизаторам, призвал их брать пример с передового комбайнера.

Агитатору тов. Сафроновой часто приходится беседовать на одну и ту же тему в ряде мест. Так, беседу «Хлеб — богатство нашей Родины» в один и тот же день она провела трижды. Вначале агитатор посетила тракторную бригаду, затем—колхозную сушилку. Под вечер она побывала и у комбайнеров тт. Ляпустина и Осипова.

С жителями села тов. Сафронова провела беседы по итогам Женевского совещания Глав правительств четырех держав, по материалам третьей сессии Верховного Совета СССР и на другие темы.

Так работают сельские агитаторы. Их повседневное общение с колхозниками и механизаторами помогает партийным организациям во-время вскрывать недостатки и своевременно их устранять. Например, в колхозе «Путь к коммунизму» одно время было плохо организовано общественное питание. Агитаторы помогли исправить положение.

Агитаторы влияют на трудовые дела хлеборобов не только устными беседами, но и средствами наглядной агитации. В полевых станах, тракторных вагончиках, на сушилках и раскомандировках можно видеть фотовитрины, графики показателей работ, бюллетени социалистического соревнования, «молнии» и «колючки». На полевом стане 9-й тракторной бригады, обслуживающей колхоз «Путь к коммунизму», висят призывы к труженикам деревни убрать урожай в сжатые сроки и без потерь, досрочно выполнить план хлебозаготовок. Оформлен плакат «Опыт мастеров уборки — всем комбайнерам!». На отдельном щите помещены социалистические обязательства трактористов. Здесь регулярно выходит стенгазета «За урожай».

Эти и другие средства агитационно-массовой работы способствуют развертыванию социалистического соревнования среди механизаторов. Еще в начале косовицы хлебов каждый комбайнер взял на себя конкретные обязательства. Мастера комбайновой уборки тт. Москалев и Шагов решили на «Сталинце-6» убрать по 800 гектаров и намолотить по 12 тысяч центнеров зерна. По 600 гектаров хлеба обязались скосить комбайнеры тт. Ляпустин и Осипов.

Результаты жатвы показывают, что механизаторы стремятся с честью сдержать слово. Комбайнеры тт. Москалев и Ляпустин убирают за день по 25—30 гектаров. Ежедневно перевыполняют нормы выработки и жнут без потерь тт. Шагов, Осипов, Дрыгин, Зыков, Прокопьев и другие.

Высокопроизводительный труд механизаторов способствует своевременной сдаче колхозами зерна государству. Колхозники передовой в зоне сельхозартели «Путь к коммунизму» 5 сентября выполнили государственный план хлебозаготовок и продолжают сдавать зерно в счет госзакупа. Колхоз занесен на областную Доску почета.

Н. ТЕБЕНЕВ.

Кемеровский район.

Многотиражная стенная газета в МТС

Второй год в Мариинской МТС выходит многотиражная стенная газета «Механизатор». В подзаголовке значится «полевая газета», и этим определяется ее содержание. Небольшая по размеру, газета широко пишет об участии коллектива МТС в полевых работах.

Главной темой «Механизатора» является проведение жатвы. С первых дней уборочной страды газета взяла боевой тон. В номере, вышедшем 16 августа, она напоминает о высоких обязательствах, принятых комбайнерами МТС в честь XX с'езда партии, и призывает коллектив приложить все силы для их выполнения. Газета критикует нерадивых комбайнеров Коптева и Балышева, которые не выполняют дневных норм, указывая, что

Правило скорой работы простое:
Не допускай ни минуты простоя!

В этом же номере сообщается о первых трудовых успехах комбайнера коммуниста Мерцалова и его помощника комсомольца Шмидта, о хорошей работе комбайнеров Пичугина и Гильфанова.

Следующий номер «Механизатора», выпущенный 29 августа, открывается передовой, посвященной участию коллектива МТС во всекузбасском декаднике по досрочному завершению жатвы и хлебозаготовок. В заметке приводится задание, установленное МТС на декаду, и далее говорится:

«Передовые комбайнеры МТС тт. Мерцалов, Гладырь, Пяньшин, Евстигнеев, Ланин убирают ежесменно по 18—20 гектаров, добиваясь высокого качества уборки. Результаты работы передовиков показывают, что МТС располагает всеми данными для выполнения задания. Задача бригадиров, агрономов и комбайнеров — организовать работу так, чтобы не допустить ни одного часа простоя комбайнов».

Механизаторы внимательно прислушиваются к голосу своей газеты. Об этом, в частности, свидетельствует помещенное под рубрикой «По следам заметок» сообщение, в котором говорится, что комбайнеры Балышев и Коптев сейчас с выполнением заданий справляются, с каждым днем наращивают темпы уборки. Редколлегия «Механизатора» заботится о действенности своих выступлений.

Уделяя главное внимание уборке урожая, редколлегия стенгазеты в то же время не забывает и о других полевых работах. Так, главный инженер МТС тов. Херсонец призывает пахать зябь днем и ночью.

Газета сообщает имена трактористов, досрочно выполнивших годовой план. Это — Прокопьев, Шнайдер, Липаев, Махнев.

«Механизатор» показывает людей, которые с любовью и ответственностью относятся к порученному делу.

Однако редколлегия нуждается в помощи, которую ей обязано оказать прежде всего партбюро МТС, органом которого газета является. За полтора года партбюро ни разу не заслушало отчет редактора тов. Скоморохова.

Сейчас «Механизатор» выходит два раза в месяц, а иногда и того реже, хотя его периодичность установлена раз в декаду.

Стенные многотиражные газеты выпускаются и в ряде других МТС района, во Мариинский горком партии и, прежде всего, его отдел пропаганды и агитации вспоминают о газетах только два раза в год: накануне весеннего сева и перед началом жатвы, слабо обобщают и распространяют лучший опыт работы редколлегий стенных газет.

Б. НЕПОМНЯЩИЙ.

(Корр. «Кузбасса»).

В столице нашей Родины—Москве

КРУПНЕЙШИЙ ЦЕНТР НАУЧНО-ТЕХНИЧЕСКОЙ ИНФОРМАЦИИ

Государственная научная библиотека при Министерстве высшего образования СССР располагает богатейшими фондами книг и справочного материала по всем отраслям промышленности, большим количеством периодических изданий — она получает все научно-технические журналы, выходящие в СССР, выписывает около 1.400 иностранных журналов.

Это позволяет организовать библиографическую информацию для работников промышленности. Библиотека 2—3 раза в месяц рассылает абонентам (промышленным предприятиям, научно-исследовательским учреждениям, министерствам, научным работникам) информационные листки-рефераты, кратко излагающие содержание новых книг и статей о последних достижениях в различных отраслях промышленности — машиностроении, энергетике, металлургии, строительстве, горном деле и т. д.

До 100 тысяч инженерно-технических работников страны пользуются информацией библиотеки о всем новом, что появляется в нашей и зарубежной технической литературе. По заказам читателей специально организованная здесь фотолаборатория изготовляет фотокопии статей, микрофильмы книг.

Пропаганду современной технической литературы библиотека организует также через свои 13 филиалов, созданных в крупнейших промышленных центрах страны.

НОВЫЙ МЕТОД ОБРАБОТКИ МЕТАЛЛА

В Экспериментальном научно-исследовательском институте металлорежущих станков разработан новый метод обработки металла с помощью электричества.

В отличие от обычного электроискрового новый метод назван электроимпульсным. Он повышает производительность труда и снижает себестоимость работ в 5—10 раз. Стойкость электродов, применяемых в качестве инструмента, увеличивается до 20 раз.

При новом способе электрический ток вырабатывается специальным генератором в виде импульсов высокой частоты. Чем выше частота, тем точнее и чище обрабатывается поверхность. Качество ее не уступает шлифованной.

С помощью электроимпульсного метода можно изготовлять детали из металла, не поддающегося резанию, проделывать глубокие щели и отверстия любой конфигурации. Намного упрощается производство штампов и матриц из твердых сплавов.

Институт начал внедрение нового метода на многих машиностроительных предприятиях.

НОВЫЕ ЛАМПЫ ДНЕВНОГО СВЕТА

На многих предприятиях, где требуется точное различение цветов, применяются лампы дневного света. С каждым годом увеличивается их потребление в быту. Такими лампами в Москве, например, освещены Брестская улица и проезд Художественного театра.

Помимо крупнейшего в стране Московского электролампового завода лампы дневного света изготовляет также специальный завод. Это молодое предприятие столицы из года в год расширяет выпуск продукции. За последнее время большие партии люминесцентных ламп отправлены отсюда в Иваново, Саратов, Алма-Ату, Баку и другие города.

В ближайшее время предприятие приступит к серийному производству настольных ламп дневного света. Для них сконструирован оригинальный отражатель с литой подставкой и кнопочным выключателем. По сравнению с обычными настольными лампами они более экономичны, удобны и дешевы. Потребляя всего 15 ватт электроэнергии, новые лампы создают такую же освещенность, как и 60-ваттные обычного света.

В связи с расширением производства ламп дневного света цены на них недавно снижены почти в три раза.

МОСКВИЧИ В'ЕЗЖАЮТ В НОВЫЕ ДОМА

В третьем квартале этого года строители Москвы сдали для заселения десятки новых жилых домов, секций и надстроек. Красивые многоэтажные здания выросли на Ленинградском и Ярославском шоссе, на набережных Москвы-реки и Яузы, в Измайлове, Черемушках и других районах города. Здесь получили благоустроенные квартиры тысячи москвичей.

В ближайшие дни начнется заселение двух многоэтажных зданий на Новопесчаной улице. В этих корпусах оборудовано более 170 просторных квартир со всеми удобствами. За последние дни комиссиями Государственного архитектурно-строительного контроля гор. Москвы приняты для заселения новые жилые дома на Седьмой Парковой улице, во Втором Коптевском проезде, на Первомайской улице и Дмитровском шоссе.

Многие здания возведены поточно-скоростными методами в короткие сроки. В их строительстве широко были использованы сборные железобетонные конструкции и детали.

НОВЫЕ ЭКСПОНАТЫ БИОЛОГИЧЕСКОГО МУЗЕЯ

В Москве, на Красной Пресне в старинном особняке разместился Биологический музей имени К. А. Тимирязева. Ежедневно его посещают сотни трудящихся.

Экспонаты музея рассказывают о путях и методах вегетативной гибридизации растений, о значении межсортового и внутрисортового скрещивания зерновых и других культур. В витринах — снопы пшеницы, початки кукурузы, образцы овощей и других растений, выведенные последователями Мичурина. Среди новых материалов — пшенично-пырейный гибрид-186, дающий урожай зерна 42—50 центнеров с гектара.

Экскурсовод нажимает кнопку электрифицированной карты, и на ней вспыхивают красные, оранжевые, зеленые и синие линии. Они показывают продвижение с юга на север пшеницы, сахарной свеклы, плодовых и других культур. А рядом в витрине — сочные кочаны капусты «Хибинская», яркокрасные помидоры «Полярный» и клубни картофеля «Имандра», выращенные опытной станцией в Заполярье.

Недавно музей пополнился новыми материалами. Сюда поступила об'емистая книга «Избранные труды И. В. Мичурина», изданная на китайском языке. Научные сотрудники музея привезли из Мичуринска биографические фотографии, новые материалы и документы. Они будут экспонированы в специальном разделе, открывающемся в октябре к 100-летию со дня рождения И. В. Мичурина. В разделе широко будут показаны достижения учеников и последователей Мичурина.

ОРАНЖЕРЕЯ НА ЗАВОДСКОЙ КРЫШЕ

Рабочие Московского комбината твердых сплавов охотно проводят свободное от работы время во дворе своего предприятия. На прилегающей к заводу территории высажены сотни тысяч цветов, много декоративных и фруктовых деревьев, кустарников. На всех площадках, дорожках и проходах ласкают глаз георгины, гладиолусы, гвоздики, нарциссы, лилии. Озеленены и цехи.

На крыше металлургического цеха комбината выстроен стеклянный домик. Это — заводская оранжерея. Здесь садовод В. Говорков выращивает семена цветов, выводит виды растений, хорошо развивающихся в местных условиях.

Заводская оранжерея занимает двести квадратных метров. На этой небольшой площади цветут летом и зимой растения трехсот видов, в том числе и вечнозеленые субтропические. Здесь можно часто встретить рабочих и инженеров — любителей цветоводства. Тов. Говоркову помогают в работе привлеченные им активисты — мастер Е. Афонин, работница Д. Ковалева, слесарь Д. Подшебякин и другие.

Оранжерея помогает озеленению не только территории комбината, детских учреждений завода, но и жилищ рабочих. Сюда, в расположенный на высоте третьего этажа стеклянный домик, приходят за советом и семенами сотни людей.

Растения, выведенные в оранжерее и на заводской территории, были показаны на состоявшейся недавно в Москве выставке цветов.

Они вызвали большой интерес любителей заводского цветоводства.

(ТАСС).

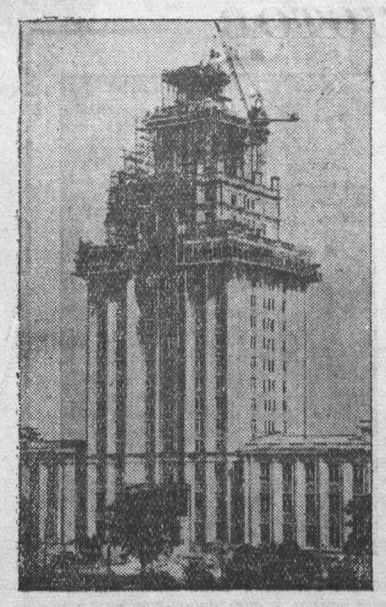

Рига. Строительство высотного здания республиканского Дома колхозника.

Фотохроника ТАСС.

В техническом кабинете паровозного депо

В техническом кабинете паровозного депо Тайга собрались машинисты и их помощники. Они пришли послушать лекцию машиниста-инструктора тов. Левашкина о тепловом балансе паровозного котла. Паровозники любят свой технический кабинет, который стал настоящим центром технической пропаганды, очагом распространения передового опыта.

В прошлом году в период подготовки к зиме в кабинете были организованы лекции по уходу за локомотивами в зимних условиях. Их читали лучшие машинисты, инженеры и техники. Это помогло молодым машинистам и в целом коллективу депо успешно справиться с зимними трудностями.

Немалую работу провели в техническом кабинете по распространению опыта машинистов-тяжеловесников. Мастером вождения большегрузных составов зарекомендовал себя старший машинист Александр Гуляев. Его пригласили руководить школой передового опыта. Несколько десятков машинистов посещали занятия в этой школе. Учеба дала свои плоды. Например, молодой механик Турнир стал одним из лучших машинистов, он, как правило, водит поезда весом на 700—800 тонн больше нормы.

Другой школой передового опыта руководит слесарь цеха под'емка Данилович. Непосредственно в цехе люди изучали его метод работы. В результате производительность труда слесарей повысилась на 15—20 процентов, прекратились случаи невыполнения норм.

В настоящее время, когда предприятия транспорта оснащаются новой техникой, технический кабинет еще более активизировал свою деятельность. Уже приступили к работе школы передового опыта по обучению «первозимников». Занятия проводят машинист Лихачев, кочегары Володин, Чубенко, помощник машиниста Макаров.

В техническом кабинете есть своя кинопередвижка. С начала года проведено более 40 киносеансов. Многие паровозники просмотрели фильмы: «Новая техника на железнодорожном транспорте», «Автотормоза», «Борьба с порчей паровоза в пути следования», «Автоблокировка» и другие.

М. ХОХЛОВ.

На передовом участке

Ближайший путь к рабочему месту бригады почетного шахтера Николая Федоровича Александрова лежит через шурф. Уже здесь чувствуется ритмичный пульс работы участка № 9.

Пятеро лесодоставщиков, приняв крепеж, поданный через шурф, металлическими крючками перебрасывают его, а дальше доставка леса производится механизмами.

Сороковая лава. Ремонтная смена делает переноску конвейерной установки. Глухо стучат топоры, раздается металлический звон рештаков. Скоро по ним потечет уголь. Однако самая напряженная работа в следующей, сорок первой лаве.

Навалоотбойщик Сергей Александрович Забалканский присел на кучу отбитого угля, вытер рукавом пот и сказал:

— Хорошо. Лава добрая, уголек идет.

Лицо его запорошено угольной пылью. От большой фигуры горняка веет силой, энергией, и, кажется, что здесь, в лаве, этой силе тесно, негде развернуться. Но угля обилие. Толстый пласт лежит перед горняками, отливая черным блеском.

— Давай, Сергей Александрович, нажимай на своего напарника, молодой — выдержит, — шутит бригадир. Все знают, что угнаться за Забалканским нелегко, тем более новичку, работающему вместе с опытным шахтером.

С увлечением работает и сам бригадир Николай Федорович Александров. Он не упускает малейшей оплошности. Вот плохо закрепили кровлю — тонкие затяжки погнулись. Подозвав крепильщика, бригадир показывает ему на это и укоризненно качает головой. Этого вполне достаточно. Крепление исправлено строго по паспорту. В другом месте в кровле обнаружился уголь.

— Сегодня же надо поговорить с бригадой, — решает Николай Федорович.

Такие беседы после смены проходят часто. И, надо сказать, они помогают делу. Недаром о передовой бригаде на шахте «Физкультурник» говорят с уважением. Каждый член этого небольшого коллектива твердо усвоил, что бригада должна с первой минуты смены давать уголь. Достигается это продуманной и прочно вошедшей в жизнь организацией труда. Неизменно бурильщик, запальщик, дежурный электрослесарь и лесодоставщики спускаются в шахту на 30—40 минут раньше навалоотбойщиков. К приходу смены бурильщик успевает сделать 12—15 шпуров, электрослесарь проверяет установки и устраняет неисправности, если они есть, а лесодоставщики в это время обеспечивают лаву крепежом.

Так вдумчиво и серьезно организуется начало смены. Приходят навалоотбойщики, бригадир ставит их по всей длине лавы— два человека на «отброс». Учитывая слабую кровлю, отпалку производят небольшими участками. Один из навалоотбойщиков начинает сразу же обирать грудь забоя и выгружать уголь, другой ставит подпарок, перетягивает кровлю, делает распоры, чтобы при отпалке не отбросило рештаки.

Такой порядок работы оправдал себя: повышается безопасность труда, улучшается качество угля.

Транспортировка угля по лаве производится двумя скребковыми конвейерами на ленточный, установленный в штреке. Дальше уголь подается по бремсбергу на основной штрек и идет непрерывным потоком по наклонной выработке.

У входа в бремсберг горный мастер Штель подошел к телефону и позвонил люкогрузчице:

— Катя, сколько дали? 135? Хорошо!

Под погрузку подали еще партию порожняка — 32 вагона. Работница Родионова открыла люк, и черный поток хлынул в вагонетку. Минута—другая — вагонетка загружена, за ней вторая, третья, четвертая... А уголь все течет и течет, и, кажется, что не будет ему конца.

Бригада Александрова одной из первых на шахте включилась в соревнование в честь XX с'езда партии. Свое сменное задание она систематически выполняет на 150—160 процентов. 80—100 тонн угля сверх плана за смену — в бригаде сейчас явление обычное.

Большой трудовой славой окружены члены передовой бригады — навалоотбойщики Забалканский, Курятников, Андриенко, Притчин и другие. Заслуженным авторитетом пользуются в коллективе слесарь Сандаров, мотористки Мария Дусаева, Валентина Черкасова, запальщица Дуся Часовских. Высокопроизводительно трудится молодой горняк Иванов. Вместе с Усольцевым он каждую смену берет по четыре «отброса», в то время как другие выбирают только по три.

...Так работает не только бригада Александрова, не только коллектив участка № 9. Ритмично работает вся шахта «Физкультурник», горняки которой добились немалых успехов в борьбе за высокую производительность труда, за снижение себестоимости угля. Среднесуточная добыча против начала 1951 года возросла на шахте на 47,5 процента. За 4 года и 8 месяцев добыто сверх плана около 100 эшелонов топлива, производительность труда на рабочего по эксплуатации за это время увеличилась на 58,4 процента. За счет сокращения издержек производства предприятие получило около двух миллионов рублей экономии.

Г. УМНОВ.
(Корр. «Кузбасса»).

Рационализаторы одного цеха

Один из основных участков штамповочного цеха завода «Кузбассэлектромотор»— участок шихтовки роторов.

— Еще три месяца назад, — рассказывает начальник технического бюро цеха тов. Всяких, — шихтовка колец роторной жести производилась вручную, дедовским способом, — он указал на круглую оправку с двумя ручками. — Работа была трудная, тяжелая.

За механизацию участка шихтовки взялись старший мастер Василий Петрович Маслов и механик цеха Алексей Иванович Герасименко. Они просматривали технические журналы, советовались с опытными производственниками. Несколько проектов было отклонено. Правильная мысль возникла как-то вдруг и показалась уж слишком простой. Надо установить обычный вертикальный пневматический станок и приспособить его для шихтовки колец.

— Нам помогал весь коллектив, машина сделана силами цеха, — говорит Алексей Герасименко. — Чего добились мы с внедрением шихтовочной машины? Намного облегчили тяжелый труд рабочих, увеличили его производительность: вместо 50 пакетов колец ротора сейчас за смену даем 70.

Но главное, с установкой шихтовочной машины появилась возможность ликвидировать процесс прессовки колец ротора, совместить шихтовку с прессовкой. Для этого на шихтовочной машине ставят манометры, опытным путем подбирается сила давления, необходимая для каждого типа пакетов.

— Сейчас думаем изготовить партии опытных образцов пакетов колец на шихтовочной машине и на прессовом стане, — говорит т. Всяких. — А на заливочной машине проверить так называемый коэффициент уплотнения колец. Я уверен, что эксперимент подтвердит наши расчеты. Замена будет произведена.

В этом уверен не только он, но и весь коллектив цеха, так думают и в конструкторском бюро завода.

☆ ☆ ☆

Все началось с дружеского визита к соседям — на подковный завод. Здесь мастер штамповочного цеха Алексей Титович Баронов заинтересовался процессом шлифовки подков, вернее, тем, как подковы соскальзывают с ленты транспортера и аккуратно надеваются на специальный стержень. Время от времени подходил рабочий, убирал заполненные подковами стержни и ставил другие. Один человек работал на нескольких транспортерных линиях. Этот же процесс заинтересовал и заместителя начальника цеха Александра Леонтьевича Шилина.

— Видел, Алексей Титович, как подковы собирают и комплектуют? — говорил Шилин, вспоминая экскурсию. — А у нас...

Конечно, нельзя было сравнить процесс шлифовки подков и процесс покрытия лаком колец статорной и роторной жести, но принцип сборки подков на стержень навел работников завода «Кузбассэлектромотор» на интересную мысль — изменить метод сборки и комплектовки колец после лакировки.

После горячей обработки в печи кольца с транспортерной ленты собирались и складывались лакировщицей. Эта работа требовала большого внимания. Рассчитана была каждая секунда, каждое движение. Требовались опыт, сноровка, потому что, если не успел схватить кольца, двигающиеся в три ряда, они падали на пол — получался брак. От ленты нельзя было отходить ни на шаг. Алексей Баронов и Александр Шилин решили поднять раму транспортера на 200 мм, чтобы увеличить скорость падения колец. К концу транспортера приделали специальный лоток с двумя лунками, из которых кольца падают, одеваясь на конусные оправки, установленные на тележке.

Что это дает? В цехе высвободятся две лакировщицы, облегчится труд оставшихся: не нужно стоять у ленты. Результаты испытаний полностью оправдали предположения рационализаторов.

По подсчетам технического бюро цеха, внедрение этого предложения даст экономию 12 тысяч рублей в год.

Е. КОНЧИН.

На строительстве грамотеинских шахт

БЕЛОВО. 10 сентября. (Корр. «Кузбасса»). Дни всенародного соревнования в честь XX с'езда нашей партии у строителей грамотеинских шахт наполнены пафосом созидательного труда. Шахтостроители стремятся в срок выполнить важное задание — к 15 декабря нынешнего года пустить в эксплуатацию два новых угольных предприятия.

Ускоренными темпами ведется проходка уклонов шахт. Проходчики бригады Фефелова систематически в полтора раза перевыполняют план. С опережением графика ведется сооружение надшахтных построек.

Неподалеку от шахт, на правом берегу Ини, вырос новый шахтерский поселок. В нем 27 двухэтажных домов, два магазина, столовая. Возводятся здания школы и бани.

Бригады плотников, которыми руководят Берсенев и Калашников, в полтора—два раза перевыполняют свои задания.

Фельетон

КОЧЕВНИКИ

Заголовок нами не вымышлен. Шахтерская общественность окрестила так движение, начавшееся в городе не так давно, но ставшее уже в некотором роде традиционным.

Сейчас трудно установить, кто положил начало этому движению. Одни утверждают, что сделал это зав. горкомхозом В. В. Савин. Другие называют заместителя председателя горисполкома тов. А. Н. Яковлева. Третьи кивают в сторону председателя горкома профсоюза угольщиков А. Н. Паяльникова.

Оставив в стороне вопрос об инициаторах, отметим, что начатое одиночками движение бурно развивалось, вовлекло целые коллективы.

Что же это за движение? Где истоки его зарождения и яркого расцвета?

Прокопьевск — один из молодых городов в Кузбассе. По сей день самым острым для него вопросом является жилищный вопрос. Прямо скажем: жилищ шахтерам пока не хватает.

Развитие жилищного строительства в послевоенные годы дало городу большое пополнение жилфонда. На главной улице города и на прилегающих к ней переулках поднялись высокие, красивые корпуса новых жилых домов. Оборудованные всеми видами коммунальных удобств, эти новые дома и заволновали переселенцев.

— Стыдновато при моем положении жить в такой лачуге! — решил В. В. Савин, покидая большой двухэтажный деревянный дом.

Еще так недавно этот дом был предметом его гордости. А сейчас по сравнению с теми, которые поднялись в соседстве с ним, он оказался старомодным.

Дважды обменял Савин квартиру, пока не подобрал по своему вкусу.

На новую квартиру решил перебраться и перебрался А. Н. Яковлев. Просторная, обжитая за долгие годы квартира в деревянном доме вдруг показалась ему неуютной, далековатой от центра, вообще не пригодной для его нового руководящего положения.

Около десятка лет проживал в собственном доме А. Н. Паяльников. Строил он его в суровые годы войны, на кредиты государства, из материалов шахты имени Ворошилова, где занимал видный служебный пост. Все в доме было сделано так, как хотелось его владельцу. Закончив обычный трудовой день, покачиваясь на сиденьях персональной машины горкома профсоюза угольщиков, А. Н. Паяльников всегда испытывал огромное удовлетворение от того, что едет отдыхать не на квартиру, а именно «домой», на собственную усадьбу.

Учуяв перспективу пожить в трехкомнатной, пахнущей свежими красками, квартире в центре города, председатель продал дом и переехал в многоквартирный коммунальный дом, а через месяц захныкал:

— Неудобно... Очень многолюдно в доме. Ни огородика, ни стайки для коровы, ни хлева для поросенка и кур. Желаю жить в особняке.

— Пожалуйста! — готовно откликнулись в тресте «Прокопьевскуголь», и председатель горкома угольщиков снова обрел желаемый покой. Вечерами из окон его особняка гремят рулады пианино, приобретенного на барыш от продажи дома. А в надворных постройках по утрам голосисто распевает тот петух, которого А. Н. Паяльникову не хватало для полного довольства жизнью.

По многочисленным, но отнюдь не уважительным причинам обменяли «старые» квартиры на «новые» Курапов, Кочкина, Колодий, Шупинский, Иванченко. Последний обменял квартиру трижды. Как видно, основанием к этому явилось то, что он зять управляющего трестом «Сталинуголь» А. Ф. Кучина.

Не будем перечислять всех имен кочевников. Это будет и долго, и скучно.

Так уж повелось в Прокопьевске: шахты — владельцы домов получают их уже заселенными. Шахта «Северный Маганак», например, совершенно случайно узнала, что для нее на Фасадной улице (километрах в десяти от шахты) построен, введен в эксплуатацию и заселен многоквартирный жилой дом.

«Великое кочевье» характерно особенностью затухать и вновь разгораться. Барометром его падения и взлетов является ход строительства. Сдача каждого нового дома вызывает в нем вспышку. Спадами его активности отмечаются те короткие промежутки, которые происходят между такими сдачами домов.

А. СНЕТКОВ

ПИСЬМА В РЕДАКЦИЮ

Плоды бесхозяйственности

В третьей и шестой полеводческих бригадах колхоза имени Ленина допускают большие потери зерна. Ржанище, вспаханное под зябь, теперь покрылось густым зеленым ковром. Чтобы скрыть следы больших потерь, бригадир трактористов Бушуев пускает тракторы пахать зябь, хотя поля не принимаются по актам. На «зяби» появились дружные всходы ржи, овса, причем значительно лучшие, чем на озимых посевах.

Много бесхозяйственности на животноводческих фермах. Приближается зима, а скотные дворы стоят без крыш, полуразвалившиеся. Необходимо возить лес. По договору с колхозом Барановская МТС обязалась вывезти весь заготовленный лес, оказать помощь в строительстве животноводческих помещений. Свои обязательства МТС не выполняет.

Бригадир тракторной бригады Бушуев категорически отказался возить лес, но охотно перевозит сено рабочим промышленного предприятия, кладя себе в карман по 250 рублей за рейс.

Третья и шестая полеводческие бригады от центральной усадьбы колхоза расположены на расстоянии 15 километров. Не этим ли об'ясняется, что председатель правления артели тов. Ефремов слишком редкий гость в бригадах?

П. КУЗНЕЦОВ, Г. ПРОХОРОВ, М. ГРИШКИН.

Деревня Карабышевка, Барзасского района.

На шестом километре...

Известно, что четкая работа железнодорожного транспорта во многом зависит от состояния путевого хозяйства. Коллектив путейцев нашего управления, помня об этом, вот уже третий год содержит пути в образцовом состоянии, что позволяет машинистам водить поезда на высоких скоростях.

Но есть у нас «больное место» — шестой километр под'ездного пути к шахте «Ягуновская». В свое время Ягуновское строительное управление треста «Кемеровоуголь» сдало этот участок в эксплуатацию с большими недоделками: замляное полотно узкое, отсыпка конусов насыпи сделана не полностью. Из-за недоделок при проезде по шестому километру машинисты паровозов вынуждены снижать скорость с 40 километров до 12—15. Если учесть, что от шахты груженые поезда идут на затяжной под'ем, то становится ясным, какой помехой он является для паровозников.

Вопрос о ликвидации недоделок на шестом километре перед руководителями треста «Кемеровоуголь» ставился неоднократно, но до сих пор не получил должного разрешения.

С. ЧЕКРЫГИН,
начальник службы пути треста «Кемеровоуголь».

Ленинские принципы работы государственного аппарата

Советский государственный аппарат играет серьезную роль в борьбе за построение коммунистического общества. Он проводит политику Коммунистической партии, направленную на дальнейшее развитие социалистической экономики и культуры, на усиление могущества Советского государства и повышение благосостояния народа. От четкой, слаженной работы органов государственного управления, от уровня организаторской работы, от умелого, квалифицированного руководства в огромной степени зависят успехи на всех участках хозяйственного и культурного строительства.

Коммунистическая партия придает большое значение укреплению и совершенствованию государственного аппарата, настойчиво борется за его упрощение и удешевление, за строжайшее проведение социалистической законности. Значение этого дела с особой силой подчеркнуто июльским Пленумом ЦК КПСС.

За последнее время партия и правительство осуществили ряд мер по улучшению работы государственного аппарата. Повышена ответственность республиканских органов в области управления промышленностью и сельским хозяйством, расширены права министров и руководителей ведомств, проведена работа по перестройке структуры министерств и ведомств, сокращена численность административно-управленческого аппарата.

Дальнейшее улучшение и совершенствование работы государственного аппарата требуют повседневной, планомерной, глубоко продуманной работы партийных и советских органов, активнейшего участия в этом деле работников науки, печати, всемерного использования опыта миллионных масс.

Подчеркивая необходимость постоянного внимания к вопросам совершенствования аппарата государственного управления, В. И. Ленин говорил: «Для того чтобы его улучшить, нужно много труда и уменья... Годы и годы должны пройти, чтобы мы добились улучшения нашего государственного аппарата, под'ема его— не в смысле отдельных лиц, а в полном его об'еме — на высшие ступени культуры» (Соч., т. 33, стр. 357 и 358).

Ленин требовал измерять производительность труда каждого учреждения не количеством исписанной бумаги, а степенью действительного и безотлагательного исполнения всех проходящих через него дел. Он неустанно подчеркивал необходимость самой тщательной, деловой, точной проверки фактического выполнения.

«Машина советской администрации, — писал Ленин, — должна работать аккуратно, честно, быстро. От ее расхлябанности не только страдают интересы частных лиц, но и все дело управления принимает характер мнимый, призрачный» («Ленинский сборник», XXXIV, стр. 429).

Совершенствуя государственный аппарат, Коммунистическая партия последовательно проводит ленинские принципы управления Советским государством.

Советское государство — подлинно народное. Его сила — в связи с массами, в поддержке масс. В. И. Ленин учил умению вовлекать «наинизшие низы» в работу по государственному управлению, поднимать их к сознательному строительству новой жизни, руководить массами и учиться у них. Он высмеивал и бичевал лживые измышления идеологов буржуазии, будто управлять государством, вести государственные дела могут только так называемые «высшие классы», только богатые или прошедшие школу богатых классов. Государственная работа может выполняться всяким сознательным рабочим и крестьянином, если систематически привлекать их к этому, обучать на опыте делу государственного управления.

В СССР миллионы трудящихся участвуют в делах государственного строительства и управления. Это осуществляется прежде всего через Советы депутатов трудящихся, профсоюзы, производственные совещания на предприятиях, в учреждениях и организациях, через общие собрания в кооперации. Только депутатами местных Советов в СССР избрано свыше 1,5 миллиона представителей трудящихся. Партия и правительство систематически созывают широкие деловые совещания специалистов для обсуждения важнейших государственных вопросов. У нас используется и такая форма привлечения масс к государственной жизни, как всенародное обсуждение основных законодательных актов Советского государства. Так обсуждался, например, проект Конституции СССР. Примерный Устав сельскохозяйственной артели был обсужден и принят 2-м Всесоюзным с'ездом колхозников-ударников.

Партия ставит задачу и дальше расширять участие масс в государственном управлении, усиливать их контроль за деятельностью аппарата и всех его звеньев. На июльском Пленуме ЦК КПСС особо подчеркивались возросшее значение профсоюзов как массовой организации трудящихся в их борьбе за повышение политической и производственной активности, необходимость усиления участия профсоюзов в управлении предприятиями.

Руководящей и направляющей силой в нашем обществе и государстве является Коммунистическая партия. Партия вооружена верным компасом — теорией марксизма-ленинизма. Это обеспечивает выработку правильной линии при осуществлении руководства всей общественно-политической жизнью страны.

В. И. Ленин не раз подчеркивал, что партийное руководство — непременное условие успехов в социалистическом строительстве. Государственный аппарат призван быть твердым, гибким, умелым проводником политики Коммунистической партии. Вместе с тем Ленин настойчиво предостерегал против подмены органов государства партийными организациями. Этот принцип нашел отражение в резолюции VIII с'езда партии, в которой указывалось: «Смешивать функции партийных коллективов с функциями государственных органов, каковыми являются Советы, ни в коем случае не следует... Свои решения партия должна проводить через советские органы, **в рамках Советской конституции**» («КПСС в резолюциях...», т. I, стр. 446).

Партия решительно борется с встречающимися еще кое-где на местах случаями подмены партийными органами государственных. Так, например, ЦК КПСС неоднократно указывал на недопустимость вмешательства местных партийных органов в работу суда и прокуратуры при рассмотрении ими конкретных уголовных и гражданских дел. Такое вмешательство противоречит Конституции СССР и не имеет ничего общего с политическим руководством, которое должны осуществлять партийные органы.

В. И. Ленин придавал огромное значение последовательному проведению на практике принципов демократического централизма в государственном аппарате, учил разумно сочетать централизацию управления, строжайшую дисциплину и организованность с самой широкой инициативой и самодеятельностью масс.

Централизация управления народным хозяйством имеет первостепенное значение для страны: социалистическое хозяйство может управляться только по единому плану из единого центра, который регулирует производство и потребление. Вместе с тем централизация по основным, главным общегосударственным вопросам предполагает полное, беспрепятственное развитие местных особенностей, местного почина, разнообразия путей, приемов и средств в достижении общей цели. Управление строится таким образом, чтобы максимально способствовать развитию самодеятельности всех тружеников производства.

Между тем в некоторых звеньях государственного аппарата имеется излишняя централизация управления. В области руководства промышленностью это находит выражение, например, в том, что большое количество предприятий подчинено непосредственно союзным министерствам, хотя руководство ими с успехом могут осуществлять республиканские организации. Чрезмерная централизация связана с известным неверием в силы местных работников, недооценкой гигантских сдвигов в деле подготовки квалифицированных кадров на местах, происшедших за годы Советской власти.

Излишняя централизация управления не развивает, а сковывает инициативу местных работников, ослабляет их ответственность, а также подменяет живую организаторскую работу в центральных органах ненужным бумаготворчеством. Какой вред наносит это делу, видно на примере имевших место до недавнего времени неправильных методов планирования сельского хозяйства. В постановлении ПК КПСС и Совета Министров СССР «Об изменении практики планирования сельского хозяйства», принятом 9 марта 1955 года, отмечено наличие бюрократического, чрезмерно раздутого, оторванного от жизни планирования в сельском хозяйстве, которое приводило во многих случаях к нерациональному ведению хозяйства, не позволяло колхозам более правильно организовать общественное животноводство, добиваться увеличения производства мяса, молока, яиц, шерсти и других продуктов. Этим постановлением намечен новый порядок планирования в сельском хозяйстве, который будет способствовать мобилизации творческой активности и развитию инициативы колхозников, работников МТС и совхозов в борьбе за крутой под'ем сельского хозяйства.

В интересах дальнейшего улучшения планирования всего народного хозяйства принято решение о разделении Государственного планового комитета Совета Министров СССР на Государственную комиссию Совета Министров СССР по перспективному планированию народного хозяйства (Госплан СССР) и Государственную комиссию Совета Министров СССР по текущему планированию народного хозяйства (Госэкономкомиссия СССР).

Партия ориентирует на устранение чрезмерной централизации в руководстве народным хозяйством, на расширение прав и полномочий местных органов власти и управления. В советских республиках выросли многочисленные национальные кадры, способные решать вопросы на основе общегосударственных интересов и с учетом местных особенностей и условий.

Ликвидация излишней централизации, перестройка структуры административно-управленческих органов имеет большое значение в борьбе за дальнейшее упрощение и сокращение аппарата. Партия требует, чтобы при сохранении в центральных органах управления руководства по основным, главным вопросам одновременно существенно расширялись компетенция, права и полномочия местных органов, низовых работников, и прежде всего лиц, осуществляющих непосредственное руководство производством, — директоров заводов, фабрик и т. д. В этих целях постановлением Совета Министров СССР от 9 августа 1955 года значительно расширены права директоров предприятий.

Важное значение имеет четкое разграничение компетенции между различными звеньями внутри управленческого аппарата — в министерстве, ведомстве, главке, на предприятии. Свести до минимума количество работников, не полномочных решать вопросы, сократить ряд промежуточных звеньев в управленческих органах, уменьшить количество работников, занятых в аппарате, и передвинуть часть из них в сферу материального производства, — таковы неотложные задачи, которые поставлены партией перед работниками управленческих органов.

Одной из важных особенностей нашего государственного аппарата является коллегиальность в работе, которая сочетается с единоначалием, с самой точной ответственностью каждого должностного лица за выполнение определенных, ясно очерченных заданий. В. И. Ленин определял этот принцип так: обсуждение —

Окончание на 4-й стр.

Парад и демонстрация в Софии

СОФИЯ, 9 сентября. (ТАСС). Сегодня болгарский народ празднует свой национальный праздник — 11-ю годовщину со дня освобождения Болгарии от фашистского гнета и установления в стране народной власти. Во всех городах Болгарии состоялись массовые демонстрации трудящихся.

Солнечный день выдался сегодня в Софии. Рано утром многотысячные колонны демонстрантов двинулись к площади 9 сентября — традиционному месту народных празднеств. Здесь выстроились для участия в параде войска Софийского гарнизона. На трибунах для гостей — знатные люди страны, члены Центрального Комитета Болгарской коммунистической партии и правительства, депутаты Народного собрания, генералы Народной армии, иностранные делегации. Посол СССР в Болгарии Ю. К. Приходов и другие главы и члены посольств и миссий, аккредитованные в Софии.

В девять часов утра на трибуну мавзолея Георгия Димитрова поднимаются руководители Болгарской коммунистической партии и правительства Георгий Дамянов, Антон Югов, Георгий Чанков, Райко Дамянов, Тодор Живков, Енчо Стайков, Иван Михайлов, Георгий Трайков. На трибуне мавзолея находятся также прибывшие на праздник гости из Советского Союза — К. В. Хруцкий, участвовавший в 1877—1878 годах в составе русских войск в освобождении Болгарии от турецкого ига, а также глава советской делегации, прибывшей на открытие 16-й международной ярмарки в Пловдиве, Министр промышленности продовольственных товаров СССР В. П. Зотов и главы делегаций других стран, прибывшие на открытие пловдивской ярмарки.

Министр народной обороны генерал армии П. Панчевский об'езжает войска. Поднявшись на трибуну мавзолея, он произносит речь, в которой от имени и по поручению Центрального Комитета Болгарской коммунистической партии и правительства Болгарии поздравляет болгарский народ с праздником 9 сентября. Гремит артиллерийский салют. Затем начинается торжественный марш частей Народной армии.

После парада на площадь вливается праздничный поток демонстрантов. Над колоннами развеваются знамена. Демонстранты несут портреты Маркса, Энгельса, Ленина, Сталина, портреты Георгия Димитрова, руководителей Коммунистической партии Советского Союза и Коммунистической партии Болгарии. Многочисленные транспаранты и лозунги, которые несут трудящиеся, рассказывают о производственных успехах жителей болгарской столицы, призывают к борьбе за мир, за укрепление болгаро-советской дружбы, за новые успехи в строительстве социализма. Праздничная демонстрация продолжалась несколько часов.

День шахтера в Чехословакии

ПРАГА, 9 сентября. (ТАСС). Чехословацкое телеграфное агентство передает, что 8 сентября торжественным заседанием в Праге был отмечен День шахтера. На торжественном заседании присутствовали лучшие работники угольных шахт и рудников, представители правительства и всех партий и организаций, входящих в состав Национального фронта, а также представители чехословацкой общественной и культурной жизни.

На торжественном заседании присутствовали также руководители делегаций горняков из Советского Союза, Польши и Германской Демократической Республики.

На заседании министр топливной промышленности Иозеф Ионаш подвел итоги работы горняков и техников и отметил, что план добычи угля за 1954 год был выполнен, шахтеры дали стране сверх плана 1.373 тысячи тонн угля. План добычи угля за первые семь месяцев текущего года выполнен на 100,2 процента, причем добыча угля повысилась по сравнению с тем же периодом прошлого года на 5,7 процента.

Ионаш указал на развитие социалистического соревнования в топливной промышленности и подчеркнул, что в ходе соревнования вырастают прекрасные работники, подлинные мастера своей профессии.

Затем первый заместитель премьер-министра Яромир Доланский вручил от имени президента Чехословацкой Республики А. Запотоцкого переходящее знамя президента республики горнякам шахты имени Яна Швермы.

От имени Центрального Комитета Коммунистической партии Чехословакии и правительства Национального фронта Яромир Доланский поблагодарил шахтеров и горняков за самоотверженную работу.

Участников торжественного заседания приветствовали также руководители зарубежных делегаций.

В заключение торжественного заседания состоялся концерт, в котором выступили члены шахтерских заводских клубов.

Месячник польско-советской дружбы

ВАРШАВА, 9 сентября. (ТАСС). Сегодня начался традиционный месячник укрепления польско-советской дружбы. В городах и селах, на промышленных предприятиях и в домах культуры страны состоялись торжественные заседания и вечера, посвященные открытию месячника.

Сегодня все центральные газеты публикуют передовые и редакционные статьи, посвященные началу месячника. «Трибуна люду» подчеркивает, что в последние годы достигнуты значительные успехи в деле популяризации советской культуры среди польского народа. В течение 1953—1955 годов в Польше издано свыше 2 тысяч произведений русских классиков и советских писателей. Общий их тираж превышает 32 миллиона экземпляров. За эти годы театры поставили свыше 140 русских и советских пьес.

Укрепление и упрочение нашей дружбы с Советским Союзом, отмечает «Трибуна люду», — это наш вклад во всемирную борьбу за мир, это лучшая гарантия нашей независимости, это наше оружие в борьбе против возрождения германского милитаризма.

Выставка работ молодых советских художников в Варшаве

ВАРШАВА, 9 сентября. (ТАСС). Уже несколько недель в Варшаве в выставочных залах «Захенты» открыта выставка работ молодых советских художников — представителей всех союзных республик Советского Союза. На выставке представлено около 400 работ — произведения живописи, графики, скульптуры и прикладного искусства.

Выставка отражает жизнь советского народа и особенно советской молодежи — ее труд, отдых, учебу. Многие работы посвящены освоению целинных и залежных земель.

Внимание посетителей привлекают: картина выпускника Московского государственного художественного института имени В. И. Сурикова А. Китаева «Первый декрет Советской власти о мире и земле», картина молодого ленинградского художника М. Труфанова «Горновой», получившая первую премию на конкурсе во время V Всемирного фестиваля молодежи и студентов, а также картина киевского художника Ф. Задорожного «Они бессмертны», удостоенная второй премии на конкурсе.

Выставку уже посетило около 40 тысяч человек.

Ленинские принципы работы государственного аппарата

Окончание. Начало на 3-й стр.

сообща, а ответственность — единолична.

Коллективное обсуждение вопросов служит надежной гарантией против непродуманных, однобоких решений, дает широкую возможность при решении больших и малых дел использовать опыт масс. Коллективность означает повседневный контроль трудящихся за деятельностью всех работников государственного аппарата, какой бы пост они ни занимали, способствует развитию критики и самокритики, направленных на устранение имеющихся недостатков.

Июльский Пленум ЦК КПСС, подчеркнув значение принципа коллегиальности, коллективности при обсуждении вопросов, выдвинул ряд практических мер по осуществлению этого принципа в руководстве промышленностью. Так, в решении Пленума предложено восстановить практику регулярного проведения собраний хозяйственных активов, чаще созывать научно-технические конференции, совещания новаторов производства, рационализаторов и изобретателей и т. д.

Большое значение для улучшения работы государственного аппарата имеет строгое соблюдение принципа коллегиальности в работе местных Советов, осуществляющих руководство хозяйственным и культурно-политическим строительством на своей территории. Конституциями союзных и автономных республик установлены сроки созыва сессий местных Советов. Исполкомы местных Советов обязаны строго выполнять это важнейшее требование советской демократии и не допускать нарушения установленных сроков созыва сессий, тщательно готовить вопросы для рассмотрения на сессиях Советов, привлекая для этого постоянные комиссии, депутатов и широкий советский актив.

Вместе с тем в борьбе за повышение качества руководства исключительное значение имеет последовательное осуществление персональной, личной ответственности работников аппарата за порученную работу. Это обеспечивает реальное выполнение намеченных работ, позволяет на деле проверять кадры, их способность и умение организовать массы и приучает работников аппарата к самостоятельному решению вопросов.

Условием укрепления Советского государства и его аппарата управления, обеспечения прав и законных интересов граждан является строжайшее проведение в жизнь принципов социалистической законности.

В законах и иных правовых нормах воплощена воля советского народа. Советские законы обязательны для всех органов государства, должностных лиц и граждан. Наша партия решительно борется против всяких нарушений советских правовых норм, требует безусловного исполнения законов всеми должностными лицами, независимо от занимаемых ими постов.

Особенно большое значение для развития страны имеет выполнение государственных планов, которые являются законом для каждого министерства, главка, предприятия, для всех тружеников социалистического производства. План в руках Советского государства — могучая сила, организующая и направляющая труд миллионов. Невыполнение плана отдельными предприятиями, главками, министерствами наносит ущерб развитию всего народного хозяйства в целом. Борьба за выполнение плана, за творческое изыскание путей и средств его перевыполнения — долг всех руководителей в промышленности и сельском хозяйстве, больших и малых.

Соблюдение законов, а также решений партии и правительства обеспечивается правильно поставленным контролем и проверкой исполнения во всем аппарате.

Партия и правительство добиваются последовательного проведения в жизнь ленинских принципов работы советского государственного аппарата, преодоления канцелярщины и элементов бюрократизма в его работе, экономичности и оперативности аппарата в решении возложенных на него задач. В мудрой политике Коммунистической партии, во всенародной поддержке этой политики, в неуклонном повышении уровня организаторской работы государственного аппарата—залог успехов в коммунистическом строительстве.

Ф. БУРЛАЦКИЙ.

Окончание 87-го конгресса британских тред-юнионов

САУТПОРТ, 9 сентября. (Спец. корр. ТАСС). Сегодня в Саутпорте закончился 87-й ежегодный конгресс британских тред-юнионов.

Наблюдатели на конгрессе и даже буржуазная печать подчеркивают, что по многим вопросам Генсовет навязал конгрессу совершенно нереальные решения. Так, Генсовет отверг резолюцию профсоюза рабочих электропромышленности, осуждавшую политику замораживания заработной платы. Навязанное конгрессу изменение устава БКТ, дающее Генсовету право решать за профсоюзы вопросы о забастовках, встретило резкую оппозицию со стороны многих крупных профсоюзов. Характерно, что резолюция национального профсоюза горняков, требовавшая установления делового контакта с профсоюзами других стран, собрала на нынешнем конгрессе почти 3,5 миллиона голосов. На прошлогоднем конгрессе резолюция по аналогичному вопросу собрала менее двух миллионов голосов.

Обозреватели на конгрессе подчеркивают, что это усиление стремления рабочих к укреплению дружеских связей с трудящимися других стран, соответствует задаче ослабления международной напряженности в результате Женевского совещания Глав правительств четырех держав. В этой связи вызывает удивление позиция членов Генсовета, решительно выступивших против резолюции. Их позиция совпадает с выступлениями делегатов от Американской федерации труда, которые в довольно грубой форме высказывались за отказ от какого-либо сотрудничества с профсоюзами Советского Союза и стран народной демократии.

О том, что такая политика не отвечает интересам и чаяниям миллионов членов английских профсоюзов, свидетельствует не только число поданных против нее голосов, но и резкая отповедь, данная большинством ораторов глашатаям продолжения «холодной войны».

Стремление английских трудящихся к миру подтверждают выдвинутые ими многочисленные резолюции, требующие от Генсовета проведения политики, направленной на укрепление мира между народами.

САУТПОРТ, 9 сентября. (Спец. корр. ТАСС). На заключительном заседании ежегодного конгресса британских тред-юнионов был принят ряд резолюций, призывающих к смягчению международной напряженности. Одна из этих резолюций требует, чтобы английское правительство поддержало принятие Китайской Народной Республики в Организацию Об'единенных Наций. Предлагая эту резолюцию, делегат профсоюза музыкантов Фрэнсис заявил, что нелепо лишать места в Организации Об'единенных Наций представителей одной четверти населения земного шара, допуская в нее в то же время «банду авантюристов, единственной опорой которых является иностранная помощь».

Другая резолюция призывает широко использовать переговоры между четырьмя державами для того, чтобы положить конец холодной войне «раз и навсегда».

Еще одна резолюция призывает правительство принять немедленно меры к сокращению срока военной службы.

Конгресс выразил в одной из резолюций недовольство недостаточной заботой о жилищных условиях трудящихся.

Многие делегаты поддержали предложенную профсоюзом пожарных резолюцию, призывающую к созданию об'единенной миролюбивой Германии и осуждающую вооружение Западной Германии. Выступая в поддержку этой резолюции, генеральный секретарь профсоюза пожарных Джон Хорнер сказал, что результаты Женевского совещания были бы еще более благоприятными, если бы не существование парижских соглашений. Однако Генсовет высказался против этой резолюции на том основании, что решение о вооружении Германии является «свершившимся фактом». За эту резолюцию было подано 3.212 тыс. мандатов, против 4.402 тыс.

Председателем Генсовета БКТ избран Уилфред Бэрд — секретарь об'единенного профсоюза модельщиков.

Агентство Франс Пресс о положении в Стамбуле

ПАРИЖ, 9 сентября. (ТАСС). Агентство Франс Пресс передает из Афин, что, по сведениям, полученным из Стамбула, во время инцидентов 6 сентября 29 православных церквей были разграблены турецкими демонстрантами, 14 из них — совершенно разрушены, в том числе две старинные церкви византийской эпохи.

Кроме того, неизвестна судьба настоятеля «Монастыря св. Спиридона».

Митрополит Гелиопулос легко ранен, а митрополит Памфилос ранен довольно тяжело.

Все помещения редакций греческих газет в Стамбуле разгромлены. Газеты перестали выходить.

По сведениям, полученным из Смирны, секция общества «Кипр—турецкий» в этом городе распущена военными властями.

Положение в Аргентине

БУЭНОС-АЙРЕС, 9 сентября. (ТАСС). Аргентинская печать сообщает, что Всеобщая конфедерация труда Аргентины, об'единяющая шесть миллионов человек, приняла решение о формировании отрядов «народной милиции» для защиты конституции и законноизбранных властей. Эта мера вызвана тем, что, как стало здесь известно, в аргентинских вооруженных силах действует большая группа, связанная с реакционными и оппозиционными элементами офицеров. Эта группа выступает против правительства и требует отставки президента. Непосредственной причиной решения о создании отрядов «народной милиции» были события 31 августа, когда указанная группа военных потребовала отставки Перона. Однако Всеобщая конфедерация труда выступила против этого требования и не допустила отставки президента.

Чанкайшистские офицеры проходят военное обучение на американских базах в Японии

ТОКИО, 9 сентября. (ТАСС). Как передает агентство Киодо Цусин, газета «Асахи» сообщила сегодня, что в лагерях американской армии в Японии проходит военное обучение группа чанкайшистских офицеров. Газета сообщает, что 9 чанкайшистских офицеров находятся с этой целью в Сендае, где расположен штаб американского 9-го корпуса.

У ЮНЫХ НАТУРАЛИСТОВ

В шестом классе «А» Кемеровской средней школы № 1 шли экзамены по ботанике. К столу вышел Павел Муллов.

— Билет № 3, — сказал ученик и, немного подумав, стал бойко и четко отвечать на вопросы.

— Отлично, — сказал учитель. — Теперь покажи, как делается пикировка растений.

Мальчик подошел к ящичкам, в одном из которых была густо насеяна рассада цветов, а в другом приготовлена земля для пересадки. По уверенным движениям было видно, что дело это для Павлика не новое, что он прекрасно знает, как нужно обращаться с нежным стебельком цветка, как прищипнуть его корешок, приготовить почву для пересадки.

В шестом «Б» этот же билет попал Иде Винницкой. Так же, как и Муллов, девочка получила отличную оценку за знание теории и умение применить ее на практике. Шестьдесят четыре ученика из 78 получили на экзаменах по ботанике отличные и хорошие оценки. Этим они обязаны занятиям на своем пришкольном участке.

☆ ☆ ☆

Ведра и корзины уже полны. А на кустах еще много красных помидоров.

— Вот так урожай! — восхищается Люда Дубровина. — А помнишь, Нина, как мы беспокоились, созреют ли наши помидоры?

За лето юннаты сделали много интересных наблюдений и вырастили богатый урожай. (Снимок № 1) Нина Балаганская и Люда Дубровина определили влияние подкормки и пасынкования на рост помидоров. Пробовали они сеять томаты прямо в грунт без предварительного выращивания рассады, но убедились, что у таких кустов рост слабее, плоды мельче и на корню они не вызревают.

Валерий Шульман и Станислав Платохин вырастили такую кукурузу, что до верха рукой не достать. (Снимок № 2). Лучшие экземпляры высотой до 3,5 метра и с початками в 40 см были представлены на выставке, организованной институтом усовершенствования учителей.

Много в школе любителей-цветоводов. Цветник здесь славится на весь город. Полюбоваться цветами часто приходят экскурсанты, учащиеся других школ. Люда Михайлова, Лариса Кожихина, Галина Гурова, Лиза Байдуганова и другие девочки выращивали рассаду, ухаживали за цветами, а сейчас собирают семена, чтобы посеять их в будущем году. Часть семян ребята отослали школьникам села Березовка, поделились с другими юннатами. В школьном дворе красивая беседка, обвитая вьющимися растениями. Это тоже сделано руками ребят.

В проведении опытов и уходе за растениями участвуют не только юннаты. Сотни мальчиков и девочек в свободные часы обрабатывают участок, делают прополку, подкормку. Преподаватель Александр Петрович Шмыров распределил задания по классам, в зависимости от учебной программы. За лето школьники собрали гербарии различных растений, коллекции семян, сделали фотовитрины. Все эти материалы будут хорошими наглядными пособиями на уроках естествознания, а практические навыки, полученные на пришкольном участке, помогут лучше усвоить теорию.

Интересные опыты проведены и юннатами школы № 8. Посмотрите, какие огурцы вырастили в школьной теплице Лора Костюк и Света Титкова. (Снимок № 3). А Валя Учватова, Люда Шульгина, Агнесса Трифонова и Люда Большакова провели опыты по выращиванию ранних и позднеспелых огурцов в открытом грунте. Урожай они собрали вдвое больше, чем предусмотрено нормами для права участия на Всесоюзной сельскохозяйственной выставке.

Вот над грядкой склонилась ученица. На ее груди блеснула медаль.

— Это — гордость нашей школы — участницы Всесоюзной сельскохозяйственной выставки, — рассказывает учительница биологии Людмила Николаевна Галкина. — Нина Федутинова награждена медалью за выращивание огурцов и уход за кроликами. Валя Гавриленко — за получение высокого урожая картофеля.

Валя Гайтан и Валя Степачева ставили опыты с выращиванием капусты. Урожай они получили рекордный. Отдельные кочаны весят более пяти килограммов.

Девочки охотно рассказывают, как они этого добились.

— Мы вырастили капусту сорта Слава. В апреле посеяли рассаду. Через 12 дней сделали пикировку, — рассказывает Галя. — В парнике дважды подкармливали органическими и минеральными удобрениями, делали подсыпку перегноя, а когда пересадили в грунт, еще четыре раза вносили удобрения и два раза окучивали. В конце июля начал завязываться кочан, но неожиданно на молодую капусту напали гусеницы. Мы обратились к Людмиле Николаевне, и она посоветовала посыпать растения дустом. От дуста гусеницы исчезли, но через несколько дней появилась тля. Снова пришлось бороться с вредителями, но победили все-таки мы.

На своих опытных участках школьники учатся преодолевать трудности, побеждать и переделывать природу, добиваются высоких урожаев, выращивают новые, лучшие сорта овощных и злаковых культур.

На снимке № 4: Галя СТЕПАЧЕВА показывает Вале УЧВАТОВОЙ, Нине ФЕДУТИНОВОЙ и Вале ГАВРИЛЕНКО, какую капусту вырастили они с Валей ГАЙТАН на пришкольном участке.

Текст **М. ТРИПОЛИТОВОЙ.**
Фото **П. Костюкова.**

Из зала суда

О потерях зерна

Бригадир полеводческой бригады колхоза имени XIX партс'езда, Кемеровского района, Протченко Н. И. проявил преступную халатность на уборке урожая, допустив большие потери хлеба.

Народный суд второго участка Кемеровского района приговорил Протченко по ст. 111 УК РСФСР к двум годам лишения свободы с возмещением причиненного по его вине колхозу ущерба.

В. ШИЛКИН.

ПОГОДА

Сегодня по области переменная облачность без осадков. Температура по области 15—20, по г. Кемерову — 17—19 градусов.

Редактор Ф. Е. ДЕМИН.

КИНОТЕАТР «МОСКВА»

Сегодня. **Я и мой дедушка** (9, 10-40, 12-20). **Дон Жуан** (2, 3-40, 5-20, 7, 8-40, 10-20). **Призраки покидают вершины** (9, 10-50, 12-20), **Мадам Икс** (2-10, 3-40, 5-20, 7, 8-40, 10-20).

12 сентября. **Нестерка** (9, 10-50, 12-40, 2-30, 8, 10), **Бродяга** (1-я серия: 4-20, 2-я серия: 6), **Я и мой дедушка** (9, 2), **Мадам Икс** (10-40, 12-20, 3-40, 5-20, 7, 8-40, 10-20).

ГОРОДСКОЙ САД

Закрытие летнего сезона
Сегодня в Зеленом театре
концерт
Вадим КОЗИН
Начало в 3 часа дня.

ВНИМАНИЮ ПРАВЛЕНИЙ КОЛХОЗОВ И ГРАЖДАН!

15 сентября 1955 года истекает первый срок уплаты страховых платежей по обязательному окладному страхованию. Не внесенные в срок страховые платежи обращаются в недоимку, на которую начисляется пеня.

Правления колхозов и граждане! Проверьте, внесены ли вами страховые платежи, не допускайте образования недоимки.

Управление Государственного страхования по Кемеровской области.

Бывшее помещение молзавода в Кировском районе сдается в аренду.
Обращаться: Индустриальная, 4, телефон № 8-49.

ТРЕБУЮТСЯ:

КЕМЕРОВСКОМУ ГОРПИЩЕКОМБИНАТУ — грузчики, разнорабочие, плотники на строительство.
Обращаться: ул. Магистральная, № 37.

КЕМЕРОВСКОМУ ОБЛАСТНОМУ ИНСТИТУТУ УСОВЕРШЕНСТВОВАНИЯ УЧИТЕЛЕЙ — уборщицы.
Обращаться: ул. Черняховского, 2. Здание школы № 4, телефон 16-51.

КОНСТРУКТОРСКО-ТЕХНОЛОГИЧЕСКОМУ БЮРО ПРИ ОБЛМЕСТПРОМЕ— инженер или техник-конструктор по металлообработке и инженер или техник-электрик.
Обращаться: г. Кемерово, ул. Кузбасская, № 20, телефон № 0-59.

КЕМЕРОВСКАЯ ФИЛАРМОНИЯ

11 августа
клуб коксохимзавода,
начало в 9 ч. 30 м. вечера.

12 августа
Дом культуры
Кировского района
начало в 9 ч. вечера.

Концерт
Вадим КОЗИН

Билеты продаются с 12 часов дня до 8 часов вечера в кассах клуба коксохимзавода, Госцирка и Дома культуры.

Государственные займы способствуют развитию народного хозяйства СССР

От 400 до 100.000 рублей

МОЖНО ВЫИГРАТЬ ПО ГОСУДАРСТВЕННОМУ 3% ВНУТРЕННЕМУ ВЫИГРЫШНОМУ ЗАЙМУ

Ежегодно по займу производится шесть основных и один дополнительный тираж выигрышей.

Очередные 47-й основной и 8-й дополнительный тиражи выигрышей Государственного 3% Внутреннего выигрышного займа **состоятся 30 сентября 1955 года в гор. Москве.**

Облигации займа продаются и свободно покупаются сберегательными кассами.

Управление Государственных трудовых сберегательных касс и Государственного кредита Кемеровской области.

АДРЕС РЕДАКЦИИ И ИЗДАТЕЛЬСТВА: г. Кемерово, ул. Сталина, № 66 **ТЕЛЕФОНЫ:** редактора 2-24, заместителя редактора 8-05, секретаря 2-53, секретариата 4-85, отделов редакции: партийной жизни 8-63, пропаганды 8-63, обзоров местной печати 4-85, угольного 1-21, промышленности и транспорта 2-37, сельскохозяйственного 4-57, культурно-бытового 15-36, информации 14-21, отдела писем 11-52, отдела об'явлений 6-83, ночной прием информаций 1-21, бухгалтерии 6-83, технического секретаря 15-67, директора типографии 3-96

ОП01415. Типография «Кузбасс», облполиграфиздата. Тираж 110.000. Заказ № 11815.