Кемеровская
областная библиотека
ГАЗЕТНО-ЖУРНАЛЬНЫЙ
ФОНД

Пролетарии всех стран, соединяйтесь!

Кузбасс

ОРГАН КЕМЕРОВСКОГО ОБЛАСТНОГО И ГОРОДСКОГО КОМИТЕТОВ КОММУНИСТИЧЕСКОЙ ПАРТИИ СОВЕТСКОГО СОЮЗА, КЕМЕРОВСКОГО ОБЛАСТНОГО И ГОРОДСКОГО СОВЕТОВ ДЕПУТАТОВ ТРУДЯЩИХСЯ

Год издания 34-й
№ 201 (8497).
ПЯТНИЦА,
26
АВГУСТА 1955 г.

Цена 20 коп.

Сегодня начинается всекузбасская декада по уборке урожая и досрочному выполнению плана хлебозаготовок!

Труженики сельского хозяйства! Включайтесь в социалистическое соревнование за высокие темпы уборки урожая и хлебозаготовок, вносите свой вклад в дело дальнейшего укрепления могущества нашей Родины!

ИЗО ДНЯ В ДЕНЬ ПОВЫШАТЬ ТЕМПЫ УБОРКИ И ХЛЕБОЗАГОТОВОК

Колхозники и колхозницы, работники машинно-тракторных станций и совхозов нашей области при активной помощи рабочих промышленных центров в текущем году вырастили яровые культуры на площади 1 млн. 134 тысячи гектаров, в том числе пшеницы — на 510 тысячах гектаров. Сейчас широким фронтом идет уборка урожая.

Партия и правительство оказали МТС, колхозам и совхозам большую помощь техникой, квалифицированными кадрами. С Южного Урала прибыли в МТС области 200 лучших комбайнеров со своими машинами. Города Кузбасса направили более 15 тысяч рабочих и служащих на уборку урожая. Для перевозок зерна в колхозы послано 1326 грузовых автомашин.

Созданы все условия для проведения уборки урожая в сжатые сроки и без потерь, для досрочного выполнения государственного плана хлебозаготовок. Теперь все зависит от правильного руководства этой важнейшей хозяйственно-политической кампанией, от умения партийных органов возглавить трудовой и политический под'ем колхозников, работников МТС и совхозов, направить волю и энергию всех тружеников деревни к единой цели — успешному проведению уборки урожая, досрочному выполнению плана заготовок и закупок сельскохозяйственных продуктов.

По инициативе передовых колхозов и совхозов области сегодня начинается всекузбасская декада по уборке урожая и досрочному выполнению плана хлебозаготовок.

Многие колхозы и совхозы Кемеровского, Топкинского, Яшкинского, Итатского, Прокопьевского районов, включившись в социалистическое соревнование в честь XX с'езда Коммунистической партии, обязались к 1 сентября выполнить государственный план хлебозаготовок. Например, в Топкинском районе инициаторами соревнования выступили колхозники сельхозартели имени Калинина, в Кемеровском районе — работники совхоза «Забойщик».

Успех уборки урожая решает высокопроизводительное использование всех уборочных средств и в первую очередь комбайнов. Мастера комбайновой уборки добиваются высокой производительности машин, показывают с первых дней жатвы образцы трудовой доблести. Комбайнер Кемеровской МТС Моисей Васильевич Гулевич на полях колхоза «Заветы Ленина» убирает комбайном «Сталинец-6» до 25 гектаров пшеницы в день. В Беловском районе прославились самоотверженным трудом комбайнеры Ленинской МТС Иван Тихонович Трошин и Дмитрий Николаевич Бесков. Тов. Трошин в колхозе имени Буденного убирает до 30 гектаров пшеницы в день.

В каждом районе, в каждой МТС есть примеры трудовой доблести. В Ижморской МТС мастером уборки зерновых стал комбайнер Иван Александрович Белолипецкий, в Мало-Песчанской МТС, Мариинского района, — Григорий Иванович Круль, в Елыкаевской МТС, Кемеровского района, — Владимир Михайлович Ляпустин. Но вместе с тем у нас еще есть много серьезных недостатков в организации уборочных работ.

Медленными темпами ведут уборку урожая и хлебозаготовки Ленинск-Кузнецкий, Беловский и Чебулинский районы. На 20 августа в этих районах убрано зерновых культур от 7 до 11 процентов. Государственный план хлебозаготовок выполнен от 3 до 4 процентов.

Одним из главных недостатков в проведении уборки урожая является крайне низкая производительность комбайнов и игнорирование простых уборочных машин. Большинство комбайнов не оборудовано электроосвещением для работы в ночное время. На уборке урожая слабо внедряется групповая работа комбайновых агрегатов, не применяется раздельная косовица хлебов, допускаются большие потери зерна.

К числу крупных недостатков в организации уборки и хлебозаготовок надо отнести несвоевременную очистку и сушку зерна. Слабо внедряется механизация на токах и зерносушилках. В ряде колхозов Барзасского, Юргинского районов до сих пор плохо работают сушилки.

Серьезные недостатки имеются в транспортировке и приемке зерна на заготовительных пунктах. Прибывающие из колхозов и совхозов автомобили с зерном много времени простаивают под разгрузкой. Особенно велики простои автомашин в Тисульском и Плотниковском пунктах «Заготзерно».

Успешное проведение уборки урожая и хлебозаготовок решают хорошая организация труда, высокопроизводительное использование всех комбайнов, зерноочистительных машин, автомобилей, выполнение и перевыполнение норм выработки каждым колхозником, комбайнером, шофером, каждым рабочим, занятым на полевых работах.

Девятый пленум обкома КПСС потребовал от райкомов и горкомов партии, райисполкомов улучшить руководство уборкой урожая и заготовками сельскохозяйственных продуктов, создать необходимое напряжение в работе колхозов, МТС и совхозов, активизировать деятельность сельских коммунистов и комсомольцев, закрепить их за решающими участками уборочной кампании.

Пленум обязал райкомы и горкомы КПСС усилить массово-политическую работу среди колхозников, работников МТС и совхозов по раз'яснению решений январского и июльского Пленумов ЦК КПСС. Партийные организации должны возглавить социалистическое соревнование комбайнеров, трактористов, шоферов, колхозников за перевыполнение установленных норм выработки, за проведение уборки урожая в сжатые сроки и без потерь, за высокопроизводительное использование техники, за досрочное выполнение плана хлебозаготовок.

В развертывании социалистического соревнования на уборке и хлебозаготовках важную роль призвана сыграть наша печать. Городские, районные, стенные газеты и радио должны широко освещать передовой опыт уборки и добиваться его внедрения во все колхозы, МТС и совхозы. Долг печати — вскрывать недостатки в проведении уборочных работ и принимать меры к их устранению.

Пленум ЦК КПСС выразил твердую уверенность в том, что труженики сельского хозяйства, при поддержке и активной помощи всего нашего народа, успешно справятся с уборкой урожая, заготовками сельскохозяйственных продуктов и тем самым внесут новый вклад в дело дальнейшего укрепления могущества социалистической Родины и роста благосостояния трудящихся.

Товарищи комбайнеры, трактористы, колхозники, шоферы, работники пунктов «Заготзерно»! Активно участвуйте во всекузбасской декаде по успешной уборке урожая и досрочному выполнению плана хлебозаготовок! Боевыми делами отвечайте на призыв родной Коммунистической партии!

Русло Волги перекрыто

ГОРЬКИЙ, 24 августа. (ТАСС). Большую трудовую победу одержали сегодня строители Горьковской ГЭС: они перекрыли русло Волги.

Первоначально на эту работу предполагалось затратить несколько суток. Гидростроители приняли обязательство перекрыть судоходное русло за сутки. Но и это обязательство перевыполнено. Сегодня в 18 часов — через 12 часов после начала массовой отсыпки камня каменная гряда навеки перекрыла Волгу. За это время в 300-метровый проран было отсыпано 16 тысяч кубометров камня и 3 тысячи кубометров железобетонных «ежей».

Уровень великой русской реки заметно повысился. Так рождается Горьковское море.

Ржи и пшеницы сдачу увеличивай каждый день. Станет страна богаче, полновеснее трудодень!

★ ★ ★ ★

Передовики хлебозаготовок

С высоким чувством личной ответственности за судьбу выращенного урожая трудится в эти горячие дни каждый член коллектива совхоза «Забойщик», Кемеровского района.

Дирекция и партийная организация совхоза совершенно правильно поступили, с первых дней жатвы организовав групповую работу комбайнов. Каждый созревший массив делится на загонки, равные дневной—двухдневной выработке комбайна. Все пять машин ведут уборку этих загонок.

Замечательным является то, что опытные механизаторы, помогая молодым, подтягивают их выработку до достигнутого ими уровня. В результате все комбайнеры ежедневно выполняют по полторы—две и более норм выработки.

Такая организация жатвы позволила совхозу к 25 августа убрать хлебов около 70 процентов к плану и выполнить задание по хлебозаготовкам более чем на 60 процентов.

Наращивая темпы косовицы хлебов и вывозки зерна на пункт «Заготзерно», рабочие совхоза твердо решили **завершить жатву колосовых и выполнить план хлебосдачи 1 сентября.**

За выполнение плана хлебозаготовок к 1 сентября соревнуются также сельскохозяйственные артели имени Микояна и имени XIX партс'езда, Кемеровского района.

Четкая работа

Горячие дни наступили для работников Юргинского пункта «Заготзерно». На склады хлынул поток зерна нового урожая. Он не так еще велик, но уже и сейчас видно, что на пункте транспорт задерживаться не будет. Все подготовлено для того, чтобы работа шла успешно.

Обращает на себя внимание завальная яма, сооруженная по инициативе директора пункта «Заготзерно» т. Царева. По своему устройству она очень проста. Глубина ее два метра, ширина и длина рассчитаны так, чтобы машина любой марки могла взойти по проложенным балкам на яме и развернуть три борта для выгрузки зерна. Бока и дно завальной ямы обшиты тесом и обиты кровельным железом.

Для выпуска зерна устроен люк, под ним установлен стационарный транспортер, который передает зерно на передвижной транспортер, последний же направляет хлеб в склад или на зерносушилку при технической скорости до 60 тонн в час. Все это позволяет в три с лишним раза увеличить производительность по выгрузке зерна из автомашин, высвободить большое число людей, совершавших поездки в качестве грузчиков.

Работники пункта «Заготзерно» обеспечивают бесперебойную приемку зерна в течение суток, прилагают все силы к тому, чтобы в работе были четкость, порядок и быстрота при всех операциях, связанных со сдачей зерна.

Лучшие образцы в труде показывают лаборантки тт. Рудковская и Стасова. Анализы зерна они производят не более 4—5 минут.

За одну минуту производит взвешивание машины с хлебом весовщик Александр Щербаков.

Благодаря четкой работе коллектива пункта резко повысилась производительность автотранспорта, занятого на перевозке зерна.

Работники пункта «Заготзерно» развертывают социалистическое соревнование за образцовое обслуживание хлебосдатчиков, за оказание им действенной помощи в досрочном завершении выполнения государственного плана хлебозаготовок.

К. ОРЛЯНСКИЙ,
сотрудник Юргинской городской газеты.

КТО ИДЕТ ВПЕРЕДИ

Во всех районах области в разгаре массовая уборка яровых колосовых культур. С каждым днем нарастают темпы хлебосдачи. Многие колхозы и совхозы настойчиво добиваются того, чтобы выполнить государственный план хлебозаготовок к 1—5 сентября. Так, совхоз и некоторые колхозы Кемеровского района дали слово выполнить первую заповедь перед Родиной 31 августа.

Такие темпы хлебосдачи обеспечиваются, прежде всего, успешной работой комбайнеров.

Соревнование комбайнеров за высокую дневную выработку сейчас принимает все более широкий размах. Неуклонно растет число механизаторов, выполняющих в день по полторы—две и более норм выработки.

Вчера, 25 августа, из ряда МТС и совхозов поступили сообщения о том, что на машинах «Сталинец-6» высокой дневной выработки добились следующие комбайнеры.

(Фамилии комбайнеров. Название МТС, совхоза. Дневная выработка в гектарах).

ЕЛОНОВ С.	Топкинская МТС	23
ОРАДЕЕВ А.	Троицкая МТС	22
БЕЛОЗЕРОВ Г.	Совхоз «Забойщик»	22
КАПИТОНЕНКО Д.	Троицкая МТС	21
ГУЛЕВИЧ М.	Кемеровская МТС	20
ЧАКИЛЕВ Д.	Кемеровская МТС	20
БЕЛОЛИПЕЦКИЙ И.	Ижморск. МТС	20
ГУЗЕНКО А.	Совхоз «Забойщик»	18
КРИВОЛАПОВ И.	Совхоз «Забойщик»	18
ПОГРЕВСКИЙ Н.	Совхоз «Забойщик»	18

Вместе с тем следует отметить, что многие комбайнеры трудятся далеко не в полную меру. Это об'ясняется в значительной степени тем, что для них не создают широкого фронта работы, плохо организуют отвозку зерна. Так, в колхозе имени Карла Маркса, Кемеровского района, один комбайновый агрегат простоял почти целый день потому, что председателю тов. Иноземцеву показалось, будто хлеб не созрел. При проверке же оказалось, что пшеница на массиве, где был остановлен агрегат, даже перезрела.

В колхозе имени Молотова этого же района председатель Мельников, опасаясь порчи зерна на току, останавливает комбайны, не дает механизаторам вести косовицу хлебов. Многие комбайновые агрегаты Елыкаевской МТС простаивают из-за того, что часто выходят из строя тракторы-тягачи.

Долг руководителей колхозов и парторганизаций МТС и совхозов — убрать с пути механизаторов все и всякие помехи, включить в косовицу хлебов всю технику, помогать комбайнерам широко применять групповую работу агрегатов, добиваться перевыполнения дневных норм выработки.

Товарищи комбайнеры и трактористы! Добивайтесь лучшей организации уборки урожая. Используйте технику до дна! Не допускайте ни одного часа, ни одной минуты простоев. Косите хлеба днем и ночью, в любую погоду!

Лучше использовать технику на уборке урожая

Жатва, как всегда бывает, внесла в жизнь колхозного села большое оживление. По необ'ятным полям разлит аромат спелых хлебов. То тут, то там идут комбайны. По накатанным дорогам день и ночь мчатся автомашины, груженные зерном.

В Ижморском районе первым приступил к уборочным работам и сдаче хлеба государству колхоз «Гигант», обслуживаемый Берикульской МТС. Механизаторы хорошо подготовили к работе весь машинный парк, комбайны оборудовали зерноуловителями. Темпы косовицы с каждым днем нарастают. Виктор Гончаров на «Сталинце-6» решил убрать в этом колхозе не менее 600 га хлебов. Слово свое он держит крепко, каждый день перевыполняет установленную норму. Хорошо работают комбайнеры тт. Горбенков, Вихрин и другие.

В колхозах Берикульской МТС тщательно подготовили массивы для косовицы. В сельхозартелях «Луч», «Искра», «Гигант», имени Буденного в ход пущены конные жатки, благодаря чему своевременно готовится широкий фронт уборки для комбайнов.

Первую квитанцию о сдаче хлеба государству получил в районе колхоз «Гигант». Он привез зерно на трех автомашинах, затем стал доставлять зерно на четырех, а сейчас в вывозке хлеба из артели участвует ежедневно 5—7 автомобилей.

Колхозные шоферы тт. Ковалев и Пономарев ежедневно делают по три рейса на расстояние 35 километров.

Условия для успешного ведения уборки урожая имеются во всех колхозах района. Например, в Ижморской МТС к работе подготовлены 50 комбайнов, имеются опытные кадры. Комбайнер Щипачев на «Коммунаре» убирает по 16 гектаров в день вместо 8 по норме. Таких примеров много.

Однако возможности повышения темпов жатвы в колхозах как Ижморской, так и других МТС полностью не используются. Уходят один за другим погожие дни, а машины нередко простаивают. В артели «Прогресс» (Ижморская МТС) в бригаде Воронова тракторы-тягачи оказались неподготовленными. Только этим можно об'яснить тот факт, что на 20 августа колхоз убрал всего 4 процента всей площади яровых.

В этой же артели работает комбайнером Петр Задонский, прибывший из Чкаловской области. Он 18 августа убрал 25 гектаров ржи и 4 гектара рыжика. 21 августа скосил пшеницу с 27 гектаров. За пять дней работы Задонский убрал 112 гектаров яровых. Но опыт его среди комбайнеров не распространяется.

В отдельных колхозах района имеют место факты больших потерь зерна. Например, комбайнер Токарев в колхозе «Заря» на «Сталинце-6» в течение 14 дней уборки имеет суточную производительность комбайна 3,3 гектара. У комбайна плохо отрегулированы и молотильный аппарат, и зерноочистка. В результате зерно уходит в полову.

Еще больше случаев потерь зерна в зоне Троицкой МТС. Здесь, как видно, не сделали выводов из уроков прошлого года, когда потери составляли десятки и сотни центнеров хлеба. Нынче в колхозе имени Сталина комбайнер Паршин оставляет по 70 колосков на квадратном метре. В колхозе имени Ворошилова комбайнер Кузнецов на площади пяти гектаров убрал хлеб на высоком срезе и потерял много колосьев.

Темпы уборки и сдачи хлеба государству в районе снижаются и за счет колхозов, которые с большим опозданием начали косовицу хлебов. Например, до 15 августа не приступали к жатве и вывозке зерна на элеватор 10 колхозов. 20 августа только первые машины с хлебом отправили колхозы имени Маленкова, имени Хрущева, имени Карла Маркса, имени Ленина, «Восход» и имени Чкалова.

Г. УМНОВ.
(Корр. «Кузбасса»).

План хлебосдачи— к 1 сентября

МАРИИНСК, 25 августа. **(Корр. «Кузбасса»).** Хороший урожай созрел на полях колхозов, обслуживаемых Мало-Песчанской МТС. Намолот ржи на многих участках достигнет 18 центнеров с гектара. Неплохие и яровые хлеба.

Механизаторы и колхозники настойчиво борются за то, чтобы убрать урожай быстро и без потерь, досрочно выполнить государственный план хлебозаготовок. Всю рожь они скосили за шесть рабочих дней, полным ходом ведут косовицу яровых. Быстрыми темпами идет и сдача зерна государству. На 20 августа колхозы зоны выполнили план хлебозаготовок на 33,2 процента.

С первых дней жатвы победителем в соревновании комбайновых агрегатов является коллектив, возглавляемый коммунистом Григорием Ивановичем Крулем. Работая в тесном содружестве с трактористом комсомольцем Николаем Дмитриевым и помощником комбайнера Иннокентием Матчиным, тов. Круль уже убрал около 300 гектаров озимых и яровых хлебов, намолотил 3400 центнеров зерна.

Колхоз имени Сталина, где трудится передовой комбайнер, годовой план хлебозаготовок на 20 августа выполнил на 40,9 процента. Подсчитав свои возможности и заручившись поддержкой механизаторов, колхозники этой артели (председатель тов. Торгунаков) решили полностью завершить хлебозаготовки к 1 сентября.

Второе место в зоне занимает колхоз «Победитель» (председатель колхоза тов. Харламов), выполнивший годовой план сдачи зерна государству на 37,7 процента.

Вступив сейчас в решающую фазу хлебозаготовок, механизаторы Мало-Песчанской МТС и члены сельхозартелей ее зоны решили **план сдачи зерна государству выполнить к 10 сентября.**

Успехи шоферов

ТОПКИ, 25 августа. **(Спец. корр. «Кузбасса»).** Поддерживая почин колхозников сельхозартели им. Калинина, хлеборобы колхоза имени XIX с'езда партии решили полностью выполнить план хлебозаготовок также к 1 сентября. Усилив темпы хлебосдачи, труженики полей ежедневно засыпают в закрома Родины сотни центнеров добротного зерна.

Немалую долю труда вносят в этот успех шоферы. В колонне передовиков по вывозке зерна на элеватор идет Борис Летута. На машине «ЗИС-5» он совершает ежедневно по 3—4 рейса на расстояние 35 километров. С начала уборочной Летута уже вывез на элеватор около ста тонн зерна.

Почти таких же показателей добивается и водитель Василий Николаев. Правильно используя машину, содержа ее в отличном состоянии, он успевает совершать по 3—4 рейса, значительно перекрывая задание.

Скоростные рейсы делают водители Михаил Старинчиков и Владимир Сухих.

Хорошая инициатива

Управляющий домами тов. Ханжиев Л. А. проявил инициативу по организации домохозяек на помощь колхозникам в заготовке кормов.

Он провел беседы с домохозяйками, проживающими в домах по улице Н. Островского, раз'яснил им важность проводимых сейчас работ на полях колхозов и призвал помочь хлеборобам успешно их провести. На днях группа домашних хозяек в составе 14 человек выехала в колхоз имени Мичурина, Кемеровского района, и за день застоговала сено с 9 гектаров.

Особенно хорошо потрудились В. И. Надеина, Е. Л. Ющенко, О. И. Соколова, Л. С. Сулимова и другие.

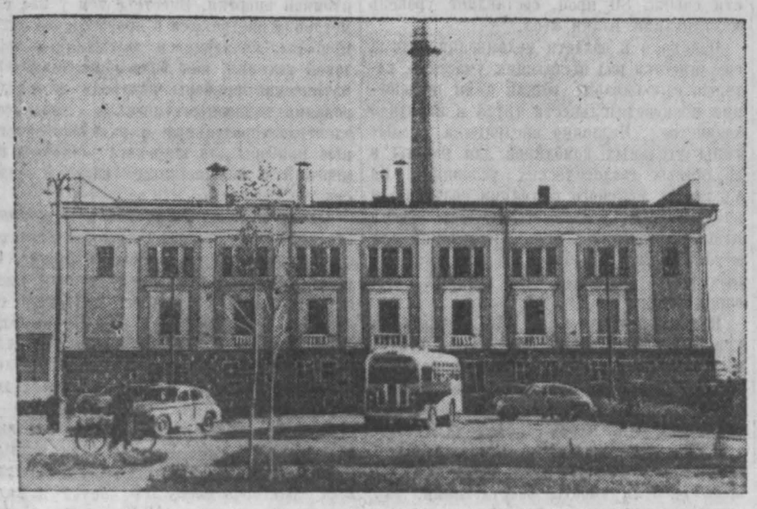

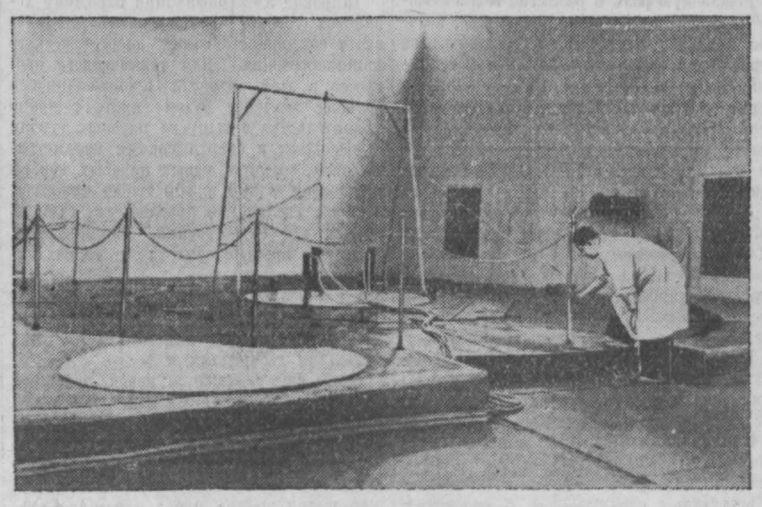

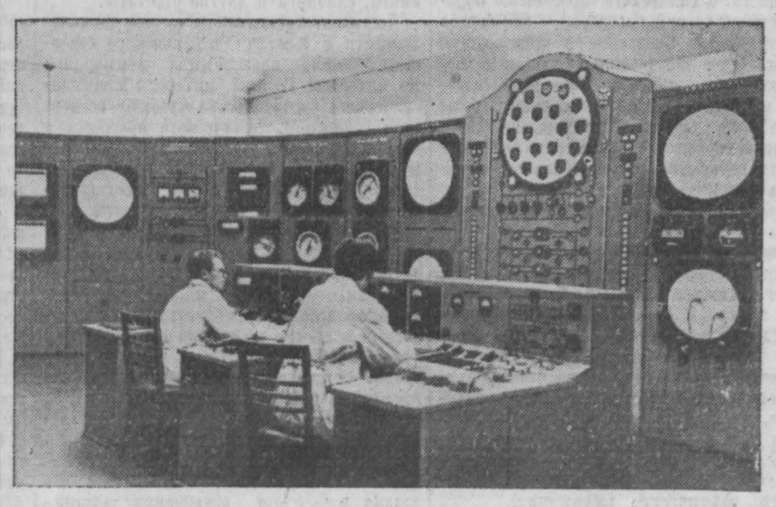

Первая советская атомная электростанция Академии наук СССР. НА СНИМКЕ: 1. Здание атомной электростанции. 2. Атомный реактор. 3. Главный пульт управления.

Фотохроника ТАСС.

Пленум Кемеровского горкома КПСС

Состоялся расширенный пленум Кемеровского городского комитета КПСС. В работе пленума приняли участие секретари партийных организаций, руководители предприятий и учреждений. С докладом «Об итогах июльского Пленума ЦК КПСС и задачах городской партийной организации» выступил первый секретарь горкома партии тов. Глушков П. И.

—Вместе со всем советским народом,— говорит докладчик, — трудящиеся г. Кемерова самоотверженно борются за досрочное выполнение и перевыполнение пятилетнего плана и плана текущего года, за непрерывное наращивание темпов производства. Об'ем промышленного производства в городе превысил уровень 1950 года на 41 процент.

По отношению к 1950 году выпуск химической продукции увеличился на 53,2 процента, электромоторов и электрооборудования — на 111 и товаров народного потребления — на 60 с лишним процентов. Добыча угля возросла по сравнению с 1950 годом на 42 процента. Коллективы шахт «Бутовская», «Промышленская» досрочно выполнили пятилетний план.

Докладчик отмечает, что решения июльского Пленума ЦК КПСС вызвали новый трудовой и политический под'ем в коллективах промышленных предприятий города. Широко развернулось социалистическое соревнование в честь XX с'езда КПСС. Рабочие, инженерно-технические работники, служащие заводов, строек, шахт и других предприятий внесли свыше 4 тысяч предложений, направленных на лучшее использование имеющихся резервов. Трудящиеся борются не только за досрочное выполнение пятой пятилетки и планов текущего года, улучшение качественных показателей, но и за повышение технического уровня производства. В этом существенная особенность нынче развернувшегося социалистического соревнования.

Положительные стороны в работе промышленных предприятий города, несомненно, есть. Однако пленум сосредоточил свое внимание не на том, что уже достигнуто, а на решении крупных вопросов дальнейшего под'ема производства, на устранении имеющихся недостатков в деятельности заводов, шахт, строительных организаций и других предприятий.

Докладчик и выступающие в прениях отмечали, что у нас еще медленно внедряются достижения науки и техники, далеко не полностью используются имеющиеся резервы для увеличения выпуска продукции и повышения производительности труда. Уровень механизации и автоматизации на заводах, шахтах и стройках все еще недостаточен, имеются пробелы в освоении передовой технологии, внедрении новых машин, механизмов, а также крупные недостатки в организации производства.

Справедливо раскритикованы на пленуме руководители завода «Кузбассэлектромотор» тт. Дорошкевич и Иванищев за то, что они медленно внедряют кремнеорганическую изоляцию. В настоящее время здесь используется она лишь при изготовлении двух типов машин. Между тем переход на применение кремнеорганической изоляции в больших размерах дал бы возможность увеличить мощность моторов, не повышая веса машин, и резко удлинить срок их службы.

Отсталыми методами ведут добычу угля на шахте «Центральная» треста «Кемеровоуголь». Здесь на подземном транспорте все еще применяются лошади. И не случайно на этом предприятии себестоимость угля выше на 81 проц., чем в целом по тресту, а производительность труда ниже на 34 процента.

Докладчик и выступающие отмечали, что вопросы механизации и в целом по тресту «Кемеровоуголь» решаются плохо.

На многих предприятиях города неудовлетворительно поставлена работа с рационализаторами, изобретателями, с внедрением их предложений в производство. В тресте № 96, например, на 150 человек работающих приходится всего лишь одно рационализаторское предложение.

Большое внимание на пленуме было уделено специализации и кооперированию производства, способствующих развитию техники, применению высокопроизводительного оборудования, передовой технологии. Многие предприятия обрастают плохо оборудованными цехами — литейными, кузнечными, тарными, продукция которых низкого качества и высокой себестоимости. Чрезмерно увеличена номенклатура изделий. Например, завод «Карболит» выпускает до 90 наименований.

В городе имеются 10 литейных цехов, в которых выдается литья на одного рабочего от 30 до 13 тонн. В большинстве своем эти цехи не механизированы, тогда как достаточно было иметь 1—2 хорошо механизированных литейных завода, которые обеспечили бы всю промышленность высококачественной продукцией.

Вскрывая причины крайне медленного роста производительности труда на отдельных предприятиях (в целом по городу за 7 месяцев она возросла), докладчик приводит такие примеры: шахта «Пионер» допустила снижение производительности труда на 4, а «Бутовская» — на 13 процентов. Крайне низка производительность труда в строительных организациях. На многих предприятиях все еще применяется в больших размерах ручной труд (строительные организации, шахты), а имеющиеся резервы, способствующие повышению производительности труда, используются неудовлетворительно.

Велико еще число рабочих, не выполняющих норм выработки (трест «Кемеровоуголь» до 22,2 процента). Особенно низкая производительность труда и высокий процент невыполнения норм выработки на предприятиях местной и кооперативной промышленности. Подобное положение об'ясняется, прежде всего, низкой механизацией и отсутствием надлежащего порядка в нормировании труда.

Могучей силой, ломающей старое, отсталое и вызывающей к жизни новое, передовое, является социалистическое соревнование. В передовых коллективах (азотно-туковый завод, коксохимзавод) развернуто действенное социалистическое соревнование. В городе сотни новаторов производства. Однако многие партийные, профсоюзные, хозяйственные руководители все еще по-настоящему недооценивают эту форму повышения творческой активности масс.

— Плохо у нас обстоит дело с социалистическим соревнованием, — говорит забойщик шахты «Северная» тов. Суворов. — Даже мне, рядовому рабочему, заметно, что в этом деле не изжит формализм.

Многие выступающие на пленуме говорили, что ценные начинания новаторов производства не поддерживаются. Передовые формы организации труда не находят широкого распространения. Например, по графику цикличности на Кемеровском руднике работает из 55 забоев только 31, а нормативы выполняют всего лишь 9. Слабо внедряется в строительных организациях метод работы комплексных хозрасчетных бригад, не нашло широкого применения силовое резание металла.

На пленуме подверглись резкой критике руководители предприятий и учреждений за слабую работу по сокращению управленческого аппарата.

Все выступающие в прениях вносили конкретные предложения, направленные на успешное выполнение решений июльского Пленума ЦК КПСС.

Секретарь парторганизации коксохимического завода тов. Рощин сказал:

— Коллектив завода выполнил план 6 месяцев по валовой и товарной продукции. За счет сверхпланового выпуска продукции и прибылей получено 3830 тысяч рублей накоплений. Ознакомившись с решениями июльского Пленума ЦК партии, коксохимики решили выполнить пятилетний план к 4 ноября вместо принятого ранее обязательства — 7 ноября.

Оратор далее отмечает, что г. Кемерово имеет большие перспективы в развитии химической промышленности. В связи с этим необходимо значительно расширить базу коксующихся углей. Необходимо добиться, чтобы в полном об'еме осуществлялось их обогащение. В настоящее время на завод поступает уголь большой влажности, что сдерживает производство кокса. Этот серьезный недостаток необходимо устранить. Следует резко увеличить производство серной кислоты, говорит тов. Рощин. Об этом давно и много говорят в горкоме КПСС и в обкоме партии, но конкретных мер не принимают. Назрел также вопрос о газификации города Кемерова на базе имеющихся отходов химических заводов.

О перспективном планировании на предприятиях говорил в своем выступлении секретарь Кировского райкома партии тов. Мазур.

— Следует признать, — говорит он, — что городской комитет партии и Кировский райком КПСС, первичные партийные организации не ставят вопросов перспективного планирования, связанных с внедрением новой техники и рациональным размещением промышленности, перед вышестоящими организациями и министерствами. Тов. Мазур обратил внимание на необходимость усиления работы по распространению передового опыта.

Как известно, производственные успехи промышленных предприятий во многом зависят от состояния массово-политической работы среди трудящихся. Именно на эту сторону деятельности обращали свое внимание участников пленума управляющий трестом «Кемеровоуголь» тов. Малючков, секретарь горкома тов. Кузьмина и другие.

— Партийные организации, — говорит тов. Кузьмина, — еще слабо развертывают работу по раз'яснению решений июльского Пленума ЦК КПСС. Мало проводится лекций, докладов, бесед с трудящимися, не налажена наглядная агитация, недостаточно уделяется внимания гласности социалистического соревнования.

На пленуме выступил секретарь обкома КПСС тов. Разумов. Он говорил, что об'ем промышленного производства нашей области увеличивается в 1955 году более, чем в три раза по сравнению с 1940 годом. Далее оратор остановился на недостатках в развитии промышленности, обращая при этом особое внимание на крайне медленный рост производительности труда, слабое внедрение новой техники, комплексной механизации. Тов. Разумов критиковал горком КПСС и его секретарей за слабую организаторскую работу в массах и за недостаточное руководство промышленностью.

Большое внимание пленум уделил обсуждению вопросов сельского хозяйства, особенно усилению шефской помощи промышленных предприятий колхозам.

Участники пленума одобрили итоги югославо-советских переговоров и отметили, что нормализация отношений между государствами двух дружественных народов явится важным фактором укрепления мира во всем мире.

В прениях по докладу выступили также главный инженер завода «Кузбассэлектромотор» Иванищев, аппаратчик азотно-тукового завода Соболев, прессовщица завода «Карболит» Мягчилова, секретарь горкома комсомола Дмитриев.

Пленум единодушно одобрил решения июльского Пленума ЦК КПСС и принял решение, направленное на их выполнение.

Дружба завода с колхозом

Как-то в тихий теплый вечер, когда с полей тянуло приятным запахом цветущих трав, к колхозному клубу подкатила грузовая автомашина, доотказа переполненная молодежью. Ее немедленно окружили любопытные деревенские ребятишки. Они вскоре и разнесли по всему селу весть — приехали шефы из города, будет дан большой концерт.

С сумерками, после того как колхозники управились по хозяйству, в клуб начал стекаться народ. С большим вниманием и интересом прослушали хлеборобы лекцию о жизни и творчестве замечательного советского писателя Михаила Александровича Шолохова. Лектор т. Винников умело и к месту прочитал отрывок из романа «Поднятая целина». После этого заводской самодеятельный коллектив поставил пьесу. Зрители просмотрели и прослушали сольные номера — пляску и пение. Разошлись поздно, довольные друг другом: гости хозяевами — за теплый радушный прием, колхозники гостями — за хорошие лекцию и концерт.

Шефы — рабочие машиностроительного завода «Свет шахтера» держат постоянную тесную связь с колхозом имени Хрущева, Анжеро-Судженского района. Эта дружба между заводом и колхозным селом зародилась давно, а после памятного сентября, когда Пленум ЦК КПСС наметил величайшую программу дальнейшего крутого под'ема сельского хозяйства, она еще более окрепла. Сейчас на заводе можно часто слышать: «В нашем колхозе сделано то-то и то-то», «у наших колхозников нынче страдная пора» и т. д. Нередко и в колхозе говорят: «автомашина с нашего завода», «у наших заводчан получили»...

В прошлом году коллектив завода оказал колхозникам помощь в строительстве, в уборке урожая, а комсомольцы собрали и передали для сельской библиотеки десятки томов книг художественной и специальной литературы. В нынешнем году шефы помогли облицевать силосные траншеи, отремонтировали школу-семилетку, помогли в вывозке кирпича, работают на строительстве овощехранилища. Да мало ли забот может быть у заводчан в своем колхозе: они желают, чтобы его хозяйство заметно шло в гору.

Киносъемки в Кузбассе

Более двух месяцев в Кузбассе работает творческая группа Ленинградской киностудии научно-популярных фильмов, которая ведет с'емку нового цветного научно-популярного фильма «На земле Кузнецкой».

Фильм создается по сценарию З. Калик режиссером Ю. Головиным и операторами В. Быстрых и М. Гальпер. В нем будет рассказано о колхозах и совхозах нашей области, снабжающих овощами, картофелем, ягодами, фруктами и продуктами животноводства рабочих промышленных предприятий.

На кинопленке запечатлено выращивание ранних овощей в колхозе имени Сталина, Кемеровского района: теплицы, где круглый год созревают огурцы и помидоры, парники с электрообогревом, сбор урожая. Несколько кадров занимает показ строительства тепличных комбинатов в различных колхозах.

В сельхозартели имени Хрущева, Мариинского района, заснята междурядная обработка картофеля тракторами с подвесными культиваторами.

На материале Мазуровского совхоза фильм рисует картину лагерно-стойлового содержания коров, электродойку, уход за животными. Запечатлены эпизоды из жизни Юргинского племсовхоза.

Значительный раздел фильма занимает создание прочной кормовой базы животноводства. В колхозе имени Маленкова, Кемеровского района, заснят сенокос. Через некоторое время киногруппа снова направится туда, чтобы зафиксировать на пленке силосование кукурузы.

В совхозе «Садопарковое» под Сталинском были засняты зреющие под сибирским солнцем яблоки, вишни, крыжовник и даже виноград, который выращивается при электрообогреве почвы.

В этом году фильм выйдет на экраны страны.

ВМЕСТО ФЕЛЬЕТОНА

Капуста из Янги-Юля

Наши читатели советуют избрать темой очередного фельетона деятельность облпотребсоюза и его председателя тов. Кибирева по линии, как говорят, развертывания на комиссионных началах торговли сельхозпродуктами колхозов.

— Зайдешь, — говорят они, — в кемеровский магазин Коопторга, спросишь пару килограммов раннего картофеля, а продавцы курагу предлагают или грецкий орех...

Тема, действительно, заслуживает внимания. Но по здравому размышлению решили мы все же фельетона не писать. Решили, учитывая отношение руководителей облпотребсоюза к критике и самокритике. Писали о них уже не раз. Не помогает. О другом напишешь — действует: ошибки исправляются, виновники наказываются. А о облпотребсоюза критика — как с гуся вода, — стекает бесследно.

Сначала отписываются:

— Факты, действительно, соответствуют действительности. Правлением облпотребсоюза от такого-то числа за номером таким-то принято развернутое решение о проведении соответствующих мероприятий...

Затем решение вместе с фельетоном подшивается к делу. А лица, о которых так или иначе шла речь, выждав некоторое время, начинают ходить по инстанциям с жалобами:

— Что-то про нас часто писать стали? Не в целях ли подрыва личного руководящего авторитета?

Взвесив все эти обстоятельства, мы и решили не писать фельетона, а опубликовать лишь некоторую часть собранных для него справок, в их пусть неприглядном, но беспристрастном виде.

Справки эти, нам кажется, говорят сами за себя и, с одной стороны, вполне могут быть подшиты к делам облпотребсоюза, так как большей частью они и взяты из этих самых дел, с другой — проливают некоторый свет на поставленный читателями вопрос о недостатках в организации кооперативной торговли.

Итак, переходим к справкам.

Первая. Комиссионная торговля сельскохозяйственными продуктами местных колхозов облпотребсоюзом в прошлом году была организована плохо. В его системе за год было продано 324 тонны мяса, 80 тонн молока, 17 тонн картофеля.

(Не можем не сказать от себя: 17 тонн картофеля в год — это значит, что даже в самый короткий месяц — февраль ежедневная продажа картофеля составляла 50 килограммов для всех горожан Кузбасса. Не будем увлекаться цифрами и подсчитывать дальше, по какой части картофельного глазка приходится на один потребительский рот. Это в облпотребсоюзе для текущей и годовой отчетности не раз подсчитано).

Справка № 2. Для комиссионной торговли облпотребсоюзом создан специальный аппарат, укомплектованы штаты. В Беловском райпотребсоюзе, например, заработную плату получают дважды в месяц: заместитель председателя по комиссионной торговле, заведующий магазином коопкомиссионторга, продавец, агенты (видимо, заготовители). За 1954 год сей коллектив не продал ни одного килограмма картофеля.

Справка № 3. В Кемеровский комиссионный магазин Коопторга, что на Советской улице, только что поступили свекла в маринаде и капуста белокочанная. Свекла прибыла из Краснодарского края, а капуста — из Янги-Юля.

Справка № 4. Янги-Юль — город в Ташкентской области, Узбекской ССР, железнодорожная станция (Кауфманская), хлопкоочистительная, маслобойная, консервная и др. промышленность («Энциклопедический словарь», т. III, стр. 721).

Справка № 5. Расстояние от Кемеровского Коопторга до Ташкента составляет всего-навсего 3215 километров, а от Ташкента до Янги-Юля и совсем рукой подать, не дальше, чем от нашего потребсоюза до самого глубинного колхоза области. Путь свеклы куда более тернист и длинен — по самым ближайшим дорогам ей пришлось добираться от родных кубанских берегов до северной Томи через Тихорецкую, Сталинград, Куйбышев и Новосибирск, преодолеть 4260 километров.

— И к чему эти перевозки? Не проще ли, не дешевле ли, не полезнее ли было бы принять свеклу на комиссию для продажи от колхоза, скажем, имени Андреева, или от сельхозартели «Пятилетка в четыре года»? — спросит читатель. Мы согласились бы с ним. Но за местной свеклой и капустой надо выезжать. Договоры с колхозами заключать. Работать надо! Руководить деятельностью комиссионного заготовительного и торгового аппарата надо. Овощехранилища строить...

Кстати, о хранилищах говорит **справка № 6.** Облпотребсоюз должен построить для приема и хранения овощей урожая 1955 года десять овощехранилищ емкостью в 2000 тонн. Построено же под его руководством пока что четыре, при этом их емкость не достигает и 500 тонн.

Вот как обстоит дело с овощехранилищами, а о том, остается ли время у руководителей облпотребсоюза, его аппарата и лично тов. Кибирева для организации комиссионной торговли и руководства ею, рассказывает **справка за № 7.**

— Только за один рабочий день, взятый на проверку, правление облпотребсоюза отправило своим подведомственным учреждениям 378 пакетов с различными запросами, указаниями, инструкциями...

А ведь все эти инструкции сочинять надо. Писать надо. Обсуждать надо. Коллегиально на правлении и в порядке индивидуального подхода с каждым из его членов. Времени-то сколько на это уходит?! До картошки ли тут!

Вот и торгуют магазины Коопторга преимущественно грецкими орехами, сушеной грушей, курагой.

Курага, конечно, в пищевом рационе кемеровчанина должна занять свое место. Это ведь не что-нибудь, а... «тщательно высушенные под живительными лучами солнца, разрезанные пополам плоды абрикоса без косточек, плоды высшего сорта с вязкой, богатой сахаром мякотью, с низкой кислотностью» (справка последняя).

Тов. Кибирев в кураге разбирается и, как видите, отдает ей явное предпочтение перед местным картофелем.

Вопрос ясен, и фельетона по данным справкам, как видите, можно и не писать.

П. БЕКШАНСКИЙ.

По материалам «Кузбасса»

«Рабочком Литвиновской МТС нуждается в помощи»

Под таким заголовком была опубликована корреспонденция в газете «Кузбасс» за 4 августа. Секретарь партбюро Литвиновской МТС тов. Березин сообщил редакции, что рабочий комитет профсоюза, обсудив корреспонденцию, освободил тов. Ковалева от обязанностей председателя рабочкома. Председателем избран механик-контролер тов. Русалев. Составлен план работы рабочкома и его комиссий.

Кроме того, вопрос об улучшении деятельности рабочкома обсуждался на партийном собрании Литвиновской МТС.

В ПОМОЩЬ ПРОПАГАНДИСТАМ И АГИТАТОРАМ

ТЕХНИЧЕСКИЙ ПРОГРЕСС—ВАЖНЕЙШАЯ ЗАДАЧА КОММУНИСТИЧЕСКОГО СТРОИТЕЛЬСТВА

Н. ПЕРОВСКИЙ,
член Госплана СССР.

Июльский Пленум ЦК КПСС разработал широкую программу нового мощного под'ема нашей промышленности. Определяя пути дальнейшего развития социалистической промышленности, Пленум с особой силой подчеркнул необходимость резкого ускорения темпов технического совершенствования во всех областях народного хозяйства.

Непрерывный рост социалистического производства может осуществляться лишь на базе высшей техники при условии неуклонного технического прогресса. Борьба за технический прогресс — это борьба за коммунизм. Внедрение в производство новых, более совершенных машин и механизмов—решающее звено в деле создания материально-производственной базы коммунизма, достижения той высшей производительности труда, которая необходима для осуществления перехода от социализма к коммунизму.

Известно, что наука и техника не стоят на месте. В наше время они развиваются особенно быстро. То, что сегодня является новым, передовым, завтра уже старает, может оказаться отсталым. Коммунистическая партия и Советское правительство, последовательно проводя ленинскую политику преимущественного роста тяжелой индустрии, добиваются непрерывного технического совершенствования промышленности, транспорта, строительства и сельского хозяйства. В производство все шире внедряются автоматика, телемеханика, радиотехника, электроника и другие новейшие технические достижения.

Социалистическая система хозяйства создает неограниченный простор для технического прогресса. В нашей стране достигнуты большие успехи в области развития и внедрения новой техники во всех отраслях народного хозяйства.

За послевоенный период машиностроителями были созданы тысячи новых типов машин и оборудования. Только в прошлом году наши станкостроители освоили 40 типоразмеров новых уникальных станков. Созданы механизированные с автоматическим управлением прокатные станы, блюминги, слябинги и другие агрегаты.

Достижения социалистической промышленности в области технического совершенствования производства неоспоримы. Но интересы Родины, интересы коммунистического строительства требуют всемерного ускорения технического прогресса в нашем народном хозяйстве. Июльский Пленум ЦК КПСС отметил, что уровень механизации и автоматизации производственных процессов все еще недостаточен. В ряде отраслей промышленности медленно внедряются в производство важнейшие достижения науки и техники и имеется отставание от уровня мировой техники.

Такое положение является результатом того, что многие работники промышленности проявили зазнайство и самоуспокоенность. Неудовлетворительно занимаясь вопросами новой техники, они недостаточно изучали и обобщали богатейший опыт нашей промышленности, а также достижения зарубежной техники.

Июльский Пленум ЦК КПСС указал, что задача всемерного повышения технического уровня производства, наряду с выполнением народнохозяйственных планов, является важнейшей задачей партийных, советских и хозяйственных организаций.

Основным условием решения этой задачи должно быть резкое повышение темпов технического совершенствования во всех отраслях промышленности на базе электрификации, комплексной механизации и автоматизации производственных процессов, внедрения новейших высокопроизводительных станков, машин и аппаратов, постоянного совершенствования технологии производства, применения атомной энергии в мирных целях.

☆☆☆

Решающую роль в развитии технического прогресса играет машиностроение, которое призвано непрерывно оснащать все отрасли народного хозяйства новой техникой. Наше машиностроение развивается бурными темпами. Если в 1955 году уровень всего промышленного производства возрастает по сравнению с 1940 годом более чем в 3 раза, то об'ем продукции машиностроения увеличится в 4,6 раза.

В самом машиностроении основной отраслью является станкостроение. Уровень развития станкостроения предопределяет уровень развития всех отраслей машиностроения, качественный и количественный состав машин и оборудования как в тяжелой, так и легкой промышленности.

В пятой пятилетке выпуск металлорежущих станков увеличивается на 45,5 процента, а производство крупных тяжелых и уникальных станков возрастает в 2,4 раза, количество станков повышенной точности (прецизионные)—в 2 с лишним раза, специальных, специализированных и агрегатных станков—на 70 процентов. В общем выпуске металлорежущих станков растет удельный вес расточных, револьверных и других более совершенных станков и автоматов.

Однако в работе станкостроительной промышленности имеют место серьезные недостатки. Наши станкостроители нередко выпускают станки устаревшей конструкции, которые отражают вчерашний день в развитии техники. В станочном парке страны еще мал удельный вес кузнечно-прессовых и литейных машин.

Станкостроительные заводы не удовлетворяют потребности промышленности в специальных и прецизионных станках, в современных многопозиционных металлорежущих автоматах, в шлифовальных, зуборезных и других машинах.

Пленум ЦК КПСС признал необходимым значительно увеличить выпуск высокопроизводительных станков, развернуть в широких масштабах научно-исследовательские и проектно-конструкторские работы по созданию автоматических линий, приборов для автоматического контроля и управления и другого современного оборудования.

Широкая электрификация народного хозяйства требует непрерывного технического совершенствования энергетического машиностроения. Для технического прогресса в этой отрасли промышленности большое значение будет иметь решение правительства о выпуске паровых турбин с высокими и сверхвысокими параметрами пара, создание новых паровых турбин мощностью в 200 и 300 тысяч киловатт, а также увеличение производства газовых турбин для судостроения, металлургии, нефтяной промышленности и других отраслей народного хозяйства. Газовые турбины наиболее экономичны. Они требуют вдвое меньше топлива, чем паротурбинные установки, и отличаются от них меньшими габаритами и весом.

Слабо еще оснащается новой, передовой техникой железнодорожный транспорт, который пока еще развивается на основе использования главным образом паровозной тяги. Между тем опыт работы показывает, что тепловозная тяга имеет большие преимущества перед паровой. Коэффициент полезного действия тепловоза в 4—5 раз выше по сравнению с паровозом. Одна тонна жидкого топлива на тепловозе заменяет около 13 тонн угля на паровозе. Снижаются и эксплуатационные расходы железных дорог, отпадает необходимость в применении тяжелого физического труда кочегаров, котельщиков, промывальщиков котла, рабочих угольных складов.

В годы пятой пятилетки значительно увеличился выпуск оборудования для механизации тяжелых и трудоемких процессов в различных отраслях народного хозяйства. Так, на предприятиях Министерства черной металлургии СССР завершена механизация процессов бурения и подземной откатки руды и породы, более чем на 90 процентов механизирована доставка руды из забоя. В угольной промышленности в основном закончена механизация зарубки, отбойки и доставки угля, механизированы подземный транспорт и погрузка угля в вагоны. Завершена комплексная механизация добычи фрезерного торфа на предприятиях Министерства электростанций. В лесной промышленности свыше 80 проц. составляет уровень механизации валки леса.

Однако и в области механизации труда еще имеется ряд отстающих участков, которые сдерживают общий темп повышения производительности труда в народном хозяйстве. Медленно внедряются новые типы угольных комбайнов для работы в различных геологических условиях. Не уделяется должного внимания созданию и внедрению в угольную промышленность машин, механизмов и приспособлений для механизации подсобных и вспомогательных работ, удельный вес которых еще очень велик.

Июльский Пленум ЦК КПСС потребовал усилить механизацию не только основных, но и подсобных и обслуживающих работ, которые обычно ведутся вручную и сильно сдерживают дальнейший рост производительности труда. Например, машинное время металлорежущего оборудования составляет лишь 20—25 процентов общего времени работы оборудования, так как остальное время тратится на транспортировку деталей заготовок, установку и снятие их со станков, на замену инструмента и другие вспомогательные операции. Чтобы покончить с этими непроизводительными затратами общественного труда, надо смелее внедрять в производство комплексную механизацию и автоматизацию.

Автоматизация производства — это высшая ступень механизации, прообраз техники коммунистического общества. Она осуществляется путем постепенного перехода от полуавтоматических к автоматическим машинам и от отдельных машин к автоматическим поточным линиям и заводам. Автоматизация ведет к резкому повышению производительности труда и почти полному устранению неквалифицированного труда.

Автоматизация тесно связана с приборостроением, ибо она может успешно развиваться лишь на базе все увеличивающегося выпуска приборов различного назначения. Наша промышленность освоила выпуск большого количества сложных приборов, в том числе и приборов, предназначенных для мирного использования атомной энергии. Вместе с тем у нас еще медленно внедряются в производство такие приборы, являющиеся достижением передовой техники, как малогабаритные автоматические приборы контроля и регулирования теплоэнергетических процессов, электроизмерительные и радиоизмерительные приборы для широкого диапазона измерений и повышенных классов точности.

Одним из важнейших участков машиностроительной промышленности является сельскохозяйственное машиностроение. От развития его в решающей степени зависит технический прогресс сельского хозяйства. Оно призвано поэтому сыграть большую роль в успешном осуществлении выработанной Коммунистической партией программы крутого под'ема сельского хозяйства.

В послевоенные годы значительно выросло производство сельскохозяйственных машин. Так, в 1955 году производство всех тракторов возрастет почти в пять раз по сравнению с 1940 годом. Неуклонно повышается качество и совершенствуется структура выпускаемых тракторов. Доля дизельных тракторов в общем выпуске увеличилась с 21.8 процен-

НАКАНУНЕ ДНЯ ШАХТЕРА

Трудовой успех проходческой бригады Сергея Григоришина

140 погонных метров полевого штрека в месяц

Среди шахтостроителей и горняков Прокопьевского и Киселевского рудников заслуженной славой пользуется бригада почетного шахтера Сергея Ивановича Григоришина, которая с каждым годом и месяцем добивается новых замечательных успехов. Всего два года назад бригада проходила по 70—80 метров в месяц, в прошлом году проходка достигала 90 метров, а в настоящее время — 120—140 метров в месяц.

Десятки километров горных выработок прошла бригада скоростными темпами, обеспечивая своевременную сдачу шахт в эксплуатацию. Она работала в самых различных гидрогеологических условиях, но всегда добивалась хороших производственных результатов. На строительстве шахт «Красногорская», № 3-3-бис, «Северный Маганак» и других бригада перекрывала установленный норматив на 20—30 метров. Теперь бригада работает на Прокопьевской шахте-новостройке № 8, которая должна в конце года вступить в число действующих предприятий.

Готовясь к достойной встрече традиционного праздника — Дня шахтера, коллектив горного цеха поставил перед собой задачу: на два месяца раньше срока закончить горные работы и тем самым обеспечить своевременное окончание всех строительных и монтажных работ.

Самой протяженной горной выработкой на шахте является полевой штрек длиной 500 метров. Закругление на полевой штрек и узел были выполнены только в апреле, в мае заканчивались работы по креплению. Если проходить по 60 погонных метров штрека в месяц, как предусмотрено нормативом, то закончить его можно лишь за 8 месяцев, а это задержало бы своевременное выполнение отделочных и монтажных работ в шахте. Поэтому решено было организовать с 1 июня скоростную проходку этой выработки, темпами 120—150 погонных метров в месяц, завершив в мае все необходимые подготовительные работы. Проходку поручили лучшей бригаде горного цеха, возглавляемой С. И. Григоришиным.

Технический отдел строительного управления № 1 совместно с техническим отделом треста «Прокопьевскшахтострой» предварительно разработали проект организации работ и передали его на обсуждение проходческой бригаде. Обсуждение нового графика было горячим. Некоторые проходчики сомневались в возможности добиться таких высоких темпов, но большинство членов бригады верило в успех, внесло много ценных замечаний и предложений. После обсуждения график был скорректирован, стал основой всей деятельности.

Проект организации работ был составлен, исходя из графика, согласно которому проходческий цикл завершался за 6 часов, то есть в сутки выполнялось 4 цикла. График цикличности предусматривал максимальное совмещение проходческих процессов. Режим работы бригады был принят четырехсменный при непрерывной рабочей неделе. Продвигание за цикл составляло один метр или 120 метров за месяц.

В мае на шахте деятельно готовились к скоростной проходке: завезли отремонтированные на ремонтно-прокатной базе треста породопогрузочные машины «УМП-1», металлокрепление, подготавливали необходимый буровой инструмент и другое оборудование.

Две породопогрузочные машины «УМП-1» установили в забое, а на случай выхода из строя одной из них имелась также третья — резервная. Для вентиляции забоя установили 4 вентилятора «Проходка-500», которые попарно нагнетали свежий воздух по двум ставам прорезиненных труб диаметром 500 мм. (Следует пояснить, что во время работы бригады по уборке породы, бурению и креплению действовали только два вентилятора на один став, а при отпалке забоя дополнительно включалось еще два вентилятора с другим ставом труб, благодаря чему значительно ускорялось проветривание забоя). Для обмена вагонеток при уборке породы была установлена подкладная передвижная платформа конструкции инженеров треста «Прокопьевскшахтострой». Откатка вагонеток производилась специально закрепленным семитонным электровозом.

Платформа находилась в 24—48 метрах от забоя, что позволило значительно сократить расстояние откатки и ускорить обмен груженой вагонетки на порожнюю. На этой операции было занято всего 2—3 человека, обмен происходил в среднем за 2—3 минуты.

Сжатый воздух поступал в забой по металлическому трубопроводу диаметром 100 мм, на конце которого с помощью фланцев присоединялся распределитель сжатого воздуха — «паук» с двенадцатью штуцерами. К ним присоединялись пневматические шланги диаметром 25 мм.

Для бурения верхних шпуров во время уборки породы применялся специальный полок: щиты деревянного настила укладывались на двух раздвижных колонках из труб. Бурение производилось молотками «ОМ-506», буры применялись из граненой стали диаметром 25 мм с долотчатыми коронками диаметром 46—54 мм, армированными твердым сплавом. Комплект буров состоял из забурников длиной 1 м и буров длиной 1,6—1,8 м. В качестве взрывчатого вещества использовался аммонит «АП-2ПВ» в патронах диаметром 44 мм, благодаря чему значительно сократилось число шпуров на взрыв, уменьшились затраты времени на буровзрывные работы, а также снизился расход взрывчатых веществ. Всего бурилось 30 шпуров длиной в среднем 1,3 метра.

Чтобы можно было постоянно контролировать ход работы в забое, а бригада имела возможность быстро сообщить о каких-либо неполадках и трудностях, на полевом штреке был установлен взрывобезопасный телефон. Забой в каждую смену обслуживался специально закрепленными электрослесарем и взрывником. Работами каждой смены руководил горный мастер, который отвечал только за состояние дел на проходке этой выработки.

В период подготовки к скоростной проходке сформировали комплексную бригаду. Для оперативного руководства бригадой в сменах были назначены из опытных проходчиков звеньевые тт. Митрошкин, Патложе, Ничке и Диц. Сменное звено бригады состояло из 15 человек, на смену выходило всегда 13.

Выработка проходилась сечением вчерне 13,8 кв. метра, в свету—10,8 кв. метра по крепким породам — песчаникам с коэффициентом крепости 6—8 по шкале профессора Протодьяконова. Причем велась она по простиранию пород, что значительно ухудшало эффект буровзрывных работ.

Придя на смену, члены бригады распределялись следующим образом: трое занимались возведением постоянного крепления из металлических арок специального профиля, а остальные десять работали в забое. Восемь проходчиков приступали к бурению шпуров, а двое подготавливали погрузочные машины, необходимые буры и забойку для шпуров. Такая насыщенность забоя бурильными механизмами возможна была только благодаря применению пневмоподдержек «П-1», так как в этот период бурение производилось в два яруса: нижние шпуры проходчики бурили с рук, а вышележащие — с помощью пневмоподдержек.

На бурение затрачивалось два с половиной часа. Проходчики, которые высвобождались раньше, убирали свой инструмент и также подготавливали забойку для шпуров.

В период бурения шпуров от забоя отгонялись породопогрузочные машины, и машинисты вместе с дежурным электрослесарем осматривали и смазывали их. После окончания бурения два проходчика, владеющие правами взрывных работ, помогали взрывнику заряжать шпуры. Взрывание шпуров производилось в четыре серии.

Когда забой достаточно проветрен, несколько проходчиков приводят его в безопасное состояние (поправляют затяжку, оббирают бока и кровлю выработки у груди забоя). После этого устанавливается полок для бурения верхних шпуров и подгоняются породопогрузочные машины. Теперь проходчики в забое распределяются так: двое работают на породопогрузочных машинах, двое — на бурении верхних шпуров с полка, четверо — на подкатке и откатке вагонеток и двое — на разбивке крупных кусков и на разборке забоя.

Проходчики, работающие на откатке, производят и обмен вагонеток с помощью перекатной платформы. Электрослесарь и взрывник также помогают бригаде, следят за работой перекатной платформы и погрузочных машин. Проходчики, закончившие бурение верхних шпуров, переключаются на подготовку временных путей, подбирают скрепление для рельсов и подносят все к забою. Рабочие, разбивавшие крупные куски породы и производившие разборку забоя, убрав породу, занимаются вместе с проходчиками, подготавливающими времянки, настилкой временных рельсовых путей. Все остальные устанавливают временное крепление забоя.

Таким образом, к концу каждой смены верхние шпуры пробурены, порода убрана, забой закреплен временным креплением — арками из спецпрофиля.

Когда новая смена приходила в забой, горный мастер в присутствии обоих звеньев производил замер. Незадолго до окончания работ в своей смене горный мастер по телефону докладывал начальнику участка или его помощнику о состоянии забоя, чтобы можно было правильно выдать наряд следующей смене.

После работы мастер и звеньевой отчитывались перед начальником горного цеха, начальником участка или его помощником об итогах за смену, сообщали, какие неполадки встречались в работе. По результатам отчета принимались оперативные решения, и неполадки быстро устранялись.

Забой систематически обеспечивался необходимыми материалами и порожняком, благодаря чему почти исключались простои по этим причинам. Правда, иногда были простои из-за отсутствия электроэнергии и сжатого воздуха.

Если за смену и сутки темпы проходки были выше намеченных графиком, в нарядной вывешивались «молнии», сообщавшие о достижениях отдельных звеньев и бригады в целом. Между звеньями были заключены социалистические договоры, которые проверялись каждую декаду. Лучших успехов почти всегда добивались звенья тт. Митрошкина и Дица.

Работая по указанному графику, бригада С. И. Григоришина за июнь прошла и закрепила постоянным металлическим креплением 120 погонных метров выработки, а в июле добилась еще более высоких результатов — за месяц было пройдено и закреплено 140 погонных метров. Нормы выработки бригада за июль выполнила на 124 проц. Средний заработок проходчиков составил 3600 рублей.

Успех, достигнутый бригадой, явился результатом настойчивого и упорного труда всего коллектива горного цеха шахты № 8, руководимого тов. Ковальчуком Г. Ф. Немалая заслуга также принадлежит начальнику участка т. Песоцкому Т. С. и механику участка т. Кучерову И. И., которые постоянно заботились об обеспечении забоя необходимыми механизмами и материалами, о ликвидации простоев.

Несмотря на достигнутый успех, бригада не останавливается на этом, а творчески ищет новых путей повышения темпов проходки горных выработок.

И. МАЛЬКО,
заместитель начальника производственного отдела треста «Прокопьевскшахтострой».

Инициаторы новой организации труда

ЛЕНИНСК-КУЗНЕЦКИЙ, 25 августа. (**Корр. «Кузбасса»**). Проходчики бригады Г. А. Валегова с шахты «Журинка-3» первыми на Ленинском руднике применили комплексную организацию труда в подготовительном забое. Здесь было создано три звена, в каждое из которых вошли, кроме двух проходчиков, взрывник, электрослесарь, моторист.

Новое в этой организации заключается прежде всего в том, что здесь нет вспомогательных рабочих, каждый горняк должен уметь выполнять любую операцию, связанную с производственным циклом.

Вошедшие в бригаду Валегова электрослесарь и взрывники освоили профессию проходчика и заработную плату стали получать не повременно, как раньше, а в зависимости от уходов, сделанных бригадой в целом.

Работа бригады по-новому дала положительные результаты. Все операции цикла стали выполняться четко и быстро. Подвигание забоев с 3—3,5 метра в сутки возросло до 6—7 метров. Так, в июне бригада Валегова уже сделала 166 погонных метров штрека. Еще лучших результатов они достигли в июле. За месяц было пройдено 185 метров выработок.

Главным условием успеха бригады является сплоченность коллектива и четкое взаимодействие между звеньями. Каждое звено стремится не только выполнить задание, но и создать условия для успешной работы следующей смене. Образцы в труде показывают проходчики Валегов, Решетников и Кузнецов. Своим примером они увлекают весь коллектив на успешную работу.

С большим под'емом работают проходчики в августе. Стремясь отметить День шахтера высокими производственными показателями, они усилили напряжение в труде. Работая на проходке вентиляционного штрека, горняки каждой смены делают по полтора—два цикла. За 24 дня августа они уже прошли 185 метров выработок, выполнив задание на 150 процентов.

Равняйтесь на передовиков!

Итоги соревнования горняков по профессиям

Подведены итоги социалистического соревнования шахтеров ведущих профессий угольных предприятий Кузбасса. За высокие технико-экономические показатели, достигнутые в мае, июне и июле 1955 года, президиум Кемеровского обкома профсоюза рабочих угольной промышленности присвоил почетное звание **«Лучший в Кузбассе»** по профессиям:

машинисту комбайна «Донбасс» М. А. Петухову с шахты «Чертинская-1», выполнившему трехмесячную норму выработки на 151 процент;

помощникам машинистов комбайна «Донбасс» Закиру Зарисову с шахты имени 7 ноября, который выполнил трехмесячное задание на 150 процентов, и **И. С. Печеркину** с шахты имени С. М. Кирова, выполнившему норму трех месяцев на 149 процентов;

машинисту врубовой машины О. А. Вайновскому с шахты «Комсомолец», обеспечившему выполнение трехмесячной нормы на 152 процента;

проходчикам И. Г. Захарневу с шахты «Красногорская», выполнившему трехмесячное задание по проходке выработок на 177 процентов, и **В. Я. Звада** с шахты имени Вахрушева, давшему 182 процента трехмесячной нормы;

крепильщику лав Я. М. Фридману с шахты «Бутовская», работавшему на протяжении последних трех месяцев на уровне 145 процентов;

навалоотбойщику В. Е. Ларионову с шахты «Капитальная-1», выполнившему норму трех месяцев на 154 процента;

забойщикам Н. Ф. Солдатову с шахты «Зиминка», реализовавшему задание трех месяцев на 160 процентов, и **И. А. Жукову** с шахты № 3-3-бис, выполнившему норму выработки на 177 процентов;

машинисту электровоза Н. К. Тигину с шахты имени Сталина, который на протяжении последних трех месяцев выполнял нормы на 186 процентов;

переносчику конвейеров И. А. Ужастову с шахты «Новая», выполнившему трехмесячную норму на 140,8 процента;

лесодоставщикам Ф. Я. Лохову с шахты № 4-6, обеспечившему выполнение норм выработки на 164 процента, и **А. Г. Булатову** с шахты «Капитальная-1», выполнившему задание трех месяцев на 173 процента;

люкогрузчику И. М. Фаткину с шахты «Красный углекоп», обеспечившему выполнение плана погрузки на 131 процент;

машинисту экскаватора Н. В. Сарайкину с Бачатского угольного разреза, реализовавшему трехмесячную норму на 142 процента;

токарю Н. И. Галавву из центральных электромеханических мастерских треста «Прокопьевскуголь», выполнившему задание трех месяцев на 367 процентов;

бетонщику В. Д. Керницкому из Бачатского строительного управления, который выполнил трехмесячное задание на 161 процент;

каменщику И. Г. Карпуну из шахтостроительного управления № 5 треста «Кагановичуголь», реализовавшему трехмесячное задание на 155 процентов;

плотникам М. П. Ющаку из стройуправления № 2 треста «Сталинуголь», выполнившему трехмесячную норму на 189 процентов, и **Г. М. Клименко** из шахтостроительного управления № 5 треста «Кагановичуголь», который на протяжении последних трех месяцев работал на уровне 188 процентов;

штукатуру А. В. Крупнову с шахты имени С. М. Кирова, реализовавшему трехмесячное задание на 264 процента;

машинисту паровоза С. Ф. Алешковичу из погрузочно-транспортного управления треста «Анжероуголь», который выполнил план перевозок за три месяца на 122 процента.

На стройках нового города Междуреченска проходят практику студенты многих учебных заведений.

НА СНИМКЕ (слева направо): студент 5-го курса Новосибирского инженерно-строительного института П. П. ЧУЛКОВ, студентка Кузнецкого горного техникума Л. В. ТИЙКО и студентка Кемеровского горного техникума А. Н. ЛАПТЕВА.

Фото В. Александрова.

Политехническое обучение в сельской школе

Преподаватели нашей школы, раскрывая основные законы науки, знакомя учащихся с научными принципами производства, вырабатывают у учащихся необходимое умение и навыки обращения с простейшими измерительными приборами, лабораторными инструментами и некоторыми энергетическими машинами.

Преподаватель физики Михаил Николаевич Кулемзин не ограничивается тем, что рассказывает учащимся принципы устройства и действия гидравлических, ветряных, тепловых и электрических двигателей, рассмотрением физических свойств наиболее распространенных в технике материалов, а также методов их обработки. Он ведет учащихся в МТС, в мастерские, в районную типографию. Непосредственно на производстве они наглядно видят применение тех законов, которые узнали на уроке.

Интересную работу проводит преподаватель биологии Ульяна Григорьевна Назина. Привлекая обширный дополнительный материал, изготовленный учащимися по ее заданию летом, используя наглядные школьные пособия, проводя большое количество практических работ на пришкольном участке и колхозном поле, она дает учащимся не только глубокие теоретические знания по своему предмету, но и прививает им практические навыки, любовь к труду в сельском хозяйстве. У нас нет такого ученика, который бы не принимал участия в сельскохозяйственном труде. Каждый ученик пятых—девятых классов выработал в колхозе не менее тридцати трудодней.

Но нас интересует не всякий труд школьников. Нас, в первую очередь, интересует, какие педагогические результаты дает участие в труде, что нового узнают школьники, работая на различных участках производства, какие трудовые навыки у себя разовьют.

Поэтому главная задача—подчинить общественно-производительный труд школьников учебным и воспитательным целям, сделать его плановым, целенаправленным, организованным.

Начали мы с того, что установили, какие виды труда можно рекомендовать учащимся.

Изучая тему «Условия выращивания культурных растений» (6-й класс), учительница не ограничилась изложением теоретического материала и работой на пришкольном участке. Она поставила задачу — на площади в один га вырастить кукурузу.

Развернулось оживленное обсуждение, в результате которого учащиеся пришли к мысли: «Нужно найти и прочитать все, что есть у нас о кукурузе, следить за «Пионерской правдой», читать местные газеты, чтобы узнать, как выращивать кукурузу в условиях Кемеровской области».

С каким рвением учащиеся осаждали библиотекарей села: «Дайте почитать что-нибудь о кукурузе!».

Учащиеся всей школы посадили более ста гектаров кукурузы в колхозе.

Важное значение коллектив придает внеклассной работе с детьми, кружкам. Я имею в виду, в первую очередь, кружки «Юный техник» и «Юный биолог», являющиеся участниками ВСХВ. Это—своего рода лаборатории, где пополняются и углубляются знания учащихся. За год ребята изготовили около 1000 приборов и пособий по физике.

Ученик В. Трасковский, имевший исключительно плохую дисциплину и успеваемость, посещая кружок, стал неузнаваемым: хорошо начал учиться, безупречно вести себя. Никогда не видев в жизни электротрактора, но прочитав много технической литературы о нем, он смог изготовить две действующие, конструктивно отличающиеся друг от друга модели электротрактора. К числу таких учеников можно отнести Матросова, находящегося сейчас на ВСХВ, Звягинцеву, недавно вернувшуюся из путешествия по Советскому Союзу, и ряд других.

Но вот закончился учебный год. Наступили летние каникулы. Для нас небезразлично было, как школьники будут отдыхать и где они будут работать. Можно ли общественно-производительному труду учащихся придать характер практического применения тех знаний, которые они получили в школе?

Мы уверены, что это не только возможно, но и крайне нужно.

Еще до начала каникул мы опросили учащихся, где бы они желали работать летом. Пересмотрев соответствующую литературу, к сожалению, весьма недостаточную, мы пришли к мысли, что наиболее приемлемой формой будет ученическое звено в составе полеводческой бригады. Это и удобно, и педагогически целесообразно.

Мы договорились с бригадирами колхоза, чтобы, давая задания ученическому звену, они рассказывали, а если нужно, то и показывали, как выполнить работу. Самим бригадирам давалась определенная консультация со стороны преподавателя биологии тов. Назиной и агронома колхоза тов. Андреевой.

Но не противоречит ли это тому, что школьники должны летом отдыхать?

Мы твердо убеждены, что разумный труд школьников во время летних каникул не только не вредит их здоровью, но только не препятствует их отдыху, но и благотворно влияет на детей.

Осенью устраиваем выставку, заслушиваем отчеты учащихся о том, что они сделали за лето, чему научились, что приготовили из наглядных пособий в подарок школе.

Заключительным волнующим событием является торжественное собрание учащихся. В присутствии родителей и актива села учащимся об'являются благодарности правления колхоза и директора школы, вручаются почетные грамоты и дипломы.

Если весь педагогический коллектив будет настойчиво добиваться осуществления задач политехнического обучения, то в самые ближайшие годы исчезнут разговоры о так называемых белоручках. Выпускники средних школ, овладевшие навыками обращения с современными орудиями труда, с желанием и радостью пойдут на производство.

Г. МЕНОВЩИКОВ,
директор Усть-Сертинской средней школы Чебулинского района.

ПИСЬМА В РЕДАКЦИЮ

Недоделки срывают работу

Под'езжая к шестому километру на пути к шахте «Ягуновская», машинисты паровозов сбавляют скорость. Поезд движется по этому участку со скоростью не больше 15 километров.

Дело в том, что Ягуновское стройуправление треста «Кемеровоуголь», строившее под'ездной путь к шахте, до сих пор не ликвидировало недоделки. Земляное полотно на шестом километре сделано узким. Отсыпка конусов насыпи не закончена. Путейцы не могут содержать дорогу в нужном техническом состоянии.

Шестой километр стал своеобразным камнем преткновения на пути транспортников. Он тормозит движение тяжеловесных поездов, мешает борьбе за ускорение оборота вагонов.

Много раз работники погрузочно-транспортного управления сигнализировали руководителям треста «Кемеровоуголь» о необходимости закончить работы по строительству дороги, но никакого действия эти сигналы пока не оказали.

С. ЧЕКРЫГИН.

Улучшить водоснабжение паровозов

Руководители погрузочно-транспортного управления треста «Кемеровоуголь» не заботятся о налаживании на шахтах пунктов водоснабжения паровозов. О воде много говорят, но мало делают.

На шахте «Бутовская» к водонаборной будке подобраться без охотничьих сапог невозможно — она окружена водой. Зато на шахте «Пионер» вода в будке бывает редко. Чтобы заправить паровоз на шахте «Промышленская», приходится простаивать по два—три часа — вода из будки поступает через час по чайной ложке.

До зимы недалеко. Если сейчас не принять мер для коренного улучшения водоснабжения паровозов на шахтах, то зимой это вызовет немало осложнений.

Г. СИНЦОВ,
машинист паровоза.

та в 1940 году до 75,6 процента в 1955 году. В настоящее время наше сельскохозяйственное машиностроение переключается на выпуск только дизельных тракторов.

Но наши тракторы по отдельным показателям (вес, габарит) уступают лучшим иностранным образцам. Все еще отстает конструирование новых сельскохозяйственных машин. Медленная замена старых машин новыми приводит к тому, что МТС, колхозы и совхозы вынуждены в ряде случаев пользоваться устаревшими, малопроизводительными машинами. Технический прогресс здесь должен выразиться в создании комплекса машин для завершения механизации основных процессов труда в различных отраслях сельскохозяйственного производства.

В нашей стране ведется гигантское промышленное и жилищное строительство. Выполнение огромной строительной программы немыслимо без дальнейшего повышения производительности труда и механизации всех основных работ в строительстве.

Машиностроителями освоены многие новые строительные машины большой мощности и высокой производительности, изменившие качественный состав парка строительных машин. Освоены разнообразные экскаваторы, новые типы башенных кранов на пневматическом ходу, землесосы, землечерпалки, автогрейдеры и ряд других машин. Но об'ем ручных работ в строительстве еще очень велик. Машиностроители призваны создать такой комплекс машин, который необходим для полной механизации всех строительных работ.

Интересы технического прогресса требуют настойчивого совершенствования технологии производства машин и оборудования, широкого внедрения современных технологических процессов в машиностроение. В последние годы у нас расширилась номенклатура материалов, употребляемых в процессе изготовления машин. Созданы новые материалы и сплавы, позволяющие повысить качество выпускаемых машин, в том числе жаропрочные сплавы, специальные марки сталей, сверхпрочные сплавы и ряд других. Расширился сортамент облегченных профилей проката. Все более широко применяются неметаллические материалы, в том числе пластмассы, специальные виды древесины, резины, стекла и другие. Развивается производство деталей из металлических порошков (металлокерамика).

В ряде отраслей машиностроения, и прежде всего в автотракторной промышленности, значительное распространение получили различные методы поверхностного упрочнения деталей машин, обладающие большой степенью эффективности. Среди этих методов особенно следует отметить обработку деталей дробью, обкатку роликами, поверхностную индукционную и пламенную закалку, пористое хромирование и другие методы, увеличивающие сроки службы машин в два раза и более.

Шире стала применяться автоматическая сварка, требующая по сравнению с клепкой значительно меньших затрат времени. Возросла техника кузнечно-штамповочного производства. Все большее количество деталей изготовляется методами ковки и штамповки вместо литья. Высокоэффективные индукционные печи вытесняют мазутные.

Но нельзя на этом останавливаться. На наших машиностроительных заводах до сих пор огромное количество металла уходит в стружку, так как заготовки во многих случаях производятся отсталыми методами, с большими припусками. Надо шире внедрять такие прогрессивные методы, как точное литье, позволяющее наполовину снизить последующую механическую обработку и расход металла, литье с применением скорлупковых форм, дающее большую экономию формовочных материалов, литье из модифицированного магнием чугуна с графитом и т. д.

В кузнечном производстве наряду с современными применяются еще крайне устарелые методы, требующие больших затрат металла, дающие детали с высокими припусками и, следовательно, с большой последующей механической обработкой. К таким отсталым методам относится, например, метод «свободной ковки», весьма широко распространенный на машиностроительных заводах. Значительно более эффективным и экономичным является процесс получения кузнечных заготовок на механических ковочных прессах с нагревом заготовки в электроиндукционных печах.

Кузнечные и литейные цехи — сейчас самое узкое место на машиностроительных заводах. Совершенствование этих цехов в значительной степени тормозилось недостаточным выпуском современного кузнечно-прессового и литейного оборудования. В постановлении июльского Пленума ЦК КПСС говорится о необходимости в широких масштабах развернуть работы по созданию механических кузнечно-штамповочных и гидравлических прессов, кузнечно-прессовых автоматов, литейного оборудования.

Улучшение технологии машиностроительного производства требует дальнейшей специализации машиностроительных предприятий, серьезного улучшения кооперирования, что дает возможность значительно увеличить серийность производства, снизить затраты труда на единицу продукции и ее себестоимость.

Пленум ЦК КПСС определил два пути в развитии технического прогресса, в технической реконструкции наших заводов и фабрик. Во-первых, конструирование и быстрое внедрение новых машин и станков, замена устаревшего оборудования новым, более производительным. Во-вторых, модернизация и усовершенствование имеющегося оборудования. Эти мероприятия должны осуществляться в соответствии с общим курсом нашей партии на высшую технику.

Последовательное внедрение новейшей техники во все отрасли народного хозяйства — задача огромной государственной важности, ибо только на этой основе может быть обеспечен дальнейший мощный под'ем всего народного хозяйства при преимущественном росте тяжелой индустрии. Борясь за технический прогресс, советский народ еще больше укрепит могущество нашей Родины, внесет огромный вклад в дело строительства коммунизма.

Советская экспедиция на материк Антарктиды

Советский Союз направляет комплексную научную экспедицию для геофизических исследований на материке Антарктиды и в водах Южнополярного бассейна. Экспедиция организуется Академией наук СССР в связи с участием Советского Союза в проведении третьего Международного геофизического года.

Основные научные работы в соответствии с программой Международного геофизического года будут одновременно осуществлены учеными многих стран по всему земному шару в период с 1 июля 1957 года и до конца 1958 года. Исследования в Антарктиде являются составной частью этой программы.

Поскольку организация научно-исследовательских работ в Антарктике — этом отдаленном от СССР районе с очень суровыми природными условиями — связана со значительными трудностями, советская экспедиция отправится в Антарктику в ноябре 1955 года для предварительной разведки и подготовки научных баз. Участники экспедиции выйдут в море на специальном, приспособленном для плавания во льдах экспедиционном судне «Обь» водоизмещением в 12.600 тонн, и на вспомогательном судне.

Начальником экспедиции назначен известный советский полярный исследователь доктор географических наук М. М. Сомов.

В 1955 и 1956 годах комплексная антарктическая экспедиция проведет подготовительные работы. Будет осуществлена высадка на берег Антарктического континента и организована главная береговая база для развития советских научно-исследовательских работ. Участники экспедиции обследуют также районы для создания двух других научных станций в глубине материка. Береговую базу намечено организовать на востоке Антарктического континента, предположительно на берегу Нокса. Вторую научную станцию предполагается создать в районе Южного геомагнитного полюса и третью — в Центральной околополюсной области, или в районе полюса недоступности Антарктиды.

Исследования на трех материковых научных станциях будут сочетаться с широким комплексом океанографических и геофизических наблюдений в водах Антарктики на специальном судне.

В своей работе советская экспедиция будет сотрудничать с экспедициями Соединенных Штатов и других стран, которые создают свои станции на Антарктическом континенте.

Экспедиция намечает вести научно-исследовательские работы по всему комплексу проблем, предусмотренных программой Международного геофизического года (метеорология, земной магнетизм, полярное сияние, ионосфера, солнечная радиация, космические лучи, гляциология и т. д.). Метеорологи, в частности, будут изучать влияние покрытого льдами материка Антарктиды на общую циркуляцию атмосферы Земли с целью совершенствования методики долгосрочных прогнозов.

В задачу экспедиции входит также составление физико-географического описания Антарктиды и ее ледников, геологической характеристики и истории антарктической области, биолого-географической характеристики Антарктики.

Помимо двух судов, экспедиция будет располагать специальным авиационным отрядом в составе нескольких транспортных самолетов и вертолетов. Кроме того, она возьмет с собой на Антарктический материк тракторы, вездеходы, собак и другие средства наземного транспорта. Для научных исследований экспедиция оснащается новейшими приборами и аппаратурой.

К проведению работ в Антарктике привлекаются ведущие научные работники многих институтов Академии наук СССР, Арктического научно-исследовательского института Главного управления северного морского пути, Института земного магнетизма и Центральной геофизической обсерватории Главного управления гидрометеорологической службы при Совете Министров СССР и других крупных научных учреждений Советского Союза.

На происходившей в июле 1955 года в Париже международной конференции, посвященной программе и организации работ в Антарктике, член-корреспондент Академии наук СССР В. В. Белоусов сделал сообщение о планах советских научных работ в Антарктике. В. В. Белоусов внес на рассмотрение конференции ряд предложений об обмене опытом и координации исследовательских работ. В работе конференции участвовали представители США, Англии, Франции, Аргентины, Чили, Австралии, Новой Зеландии и других стран, отправляющих свои экспедиции в Антарктику.

Программа предстоящих исследований в Антарктике будет окончательно согласована и утверждена в сентябре 1955 года в Брюсселе на заседании специального комитета по проведению Международного геофизического года.

В кругах советской научной общественности выражают уверенность в том, что сотрудничество ученых многих стран в решении крупных проблем укрепит международные связи ученых и явится мощным стимулом для дальнейших успешных исследований во имя мирного созидательного труда и культурного прогресса.

(ТАСС).

За дальнейший подъем сельского хозяйства Польши

ВАРШАВА, 24 августа. (ТАСС). В Польше повсеместно проходят совещания уездных партийных активов, на которых обсуждаются решения IV пленума Центрального Комитета Польской об'единенной рабочей партии о развитии сельского хозяйства республики в предстоящую пятилетку. Участники совещаний рассматривают конкретные вопросы, связанные с дальнейшим под'емом земледелия и животноводства в своих уездах, дают оценку хозяйственной и политической работы в деревне. В ряде воеводств вслед за районными активами начались собрания партийных организаций земледельческих производственных кооперативов, государственных сельских хозяйств и машинно-тракторных станций.

По сообщениям газеты «Трибуна люду», обсуждение решений IV пленума проходит очень активно. На местах вносится много практических предложений о повышении агротехники земледелия, о расширении посевных площадей, об улучшении пастбищ, об увеличении поголовья продуктивного скота, о более широком внедрении кукурузы и т. д. Все эти предложения будут обобщены созданной на пленуме ЦК ПОРП специальной комиссией и дадут возможность составить конкретный план развития сельского хозяйства Польской Народной Республики на 1956—1960 гг.

Решение правительства Чехословакии о сокращении численности армии

ПРАГА, 24 августа. (ТАСС). Как передает Чехословацкое телеграфное агентство, правительство Чехословацкой Республики на своем заседании 24 августа 1955 года приняло следующее решение:

Правительство Чехословацкой Республики, исходя из того, что итоги Женевского совещания Глав правительств четырех держав и дальнейшие факты последнего времени способствовали и способствуют определенному улучшению международного положения и принимая во внимание интересы дальнейшего ослабления международной напряженности и установления доверия между государствами, приняло решение сократить к 28 декабря 1955 года численность Чехословацкой армии на 34 тыс. человек.

Геологоразведочные работы в КНР

ПЕКИН, 24 августа. (ТАСС). Ежегодно в КНР сотни геологоразведочных отрядов в самых различных районах страны ведут разведку полезных ископаемых. За истекшие годы китайские геологи накопили большой опыт в этой области и добились значительных успехов, что имеет огромное значение для социалистической индустриализации страны.

О размахе этих работ говорит тот факт, что согласно первому пятилетнему плану об'ем геологоразведочных работ к 1957 году увеличится в 38 раз по сравнению с 1952 годом.

Особенно широко развернулись поисковые работы в годы первой пятилетки. В Цайдамской впадине в провинции Цинхай обнаружено 18 месторождений нефти. В результате тщательных изысканий в районе Юймыньского нефтяного бассейна обнаружено, что нефтяные запасы в этом бассейне в 4,6 раза больше, чем предполагалось. Кроме того, в провинциях Гуандун и Хэйлунцзян обнаружены залежи горючих сланцев — ценного сырья для производства синтетической нефти.

Крупные геологоразведочные работы, проведенные в последние два года в Аньшане, подтвердили, что эти районы богаты залежами железных руд с очень небольшим содержанием фосфора, пригодными для выплавки высококачественного чугуна.

В районе Баотоу обнаружены богатые и редко встречающиеся в мире концентрированные месторождения железной руды с большим процентом содержания железа. В Южном Китае обнаружены запасы марганца — ценного сырья для металлургической промышленности, в Юго-Западном Китае — залежи различных металлов: меди, железа, никеля и хрома; в провинции Сикан — свинцово-цинковые месторождения, в провинции Гуйчжоу — залежи марганца и ртути, в Северо-Восточном Китае — фосфора и молибдена.

Шанхай — крупная промышленная база нового Китая

ПЕКИН, 24 августа. (ТАСС). Сегодня газета «Дружба» в статье о промышленном развитии Шанхая пишет, что до освобождения Шанхай представлял как бы уменьшенный до размеров одного города старый Китай, расчлененный империалистами на части. Городом управляли не китайцы, а иностранные «муниципалитеты», власть которых подкрепляли пушки стоящих на рейде военных кораблей и расквартированные в концессиях иностранные гарнизоны.

Освобожденный Шанхай становится сейчас важнейшей базой социалистической индустриализации Китая. В 1954 году промышленная продукция города в стоимостном выражении возросла против 1949 года почти в четыре раза. Коренным образом изменился характер промышленности Шанхая. Империалисты старались тормозить экономическое развитие этого города. Промышленность его носила ярко выраженный колониальный характер. За годы после освобождения ряд небольших механических заводов был реконструирован и в состоянии теперь производить точные металлообрабатывающие станки, электрооборудование, речные суда, турбины и другое промышленное оборудование.

Большое развитие получила в Шанхае легкая промышленность, особенно текстильная. Наряду с Тяньцзинем Шанхай является одним из крупнейших центров текстильной промышленности. Здесь сосредоточено 39 проц. прядильных веретен, имеющихся в стране; вырабатывается 25 процентов хлопчатобумажной продукции страны.

Велика роль Шанхая в подготовке квалифицированных кадров для новостроек Китая. За истекшие пять лет отсюда в различные пункты страны было направлено 70 тысяч рабочих, инженеров, техников и административно-хозяйственных работников.

С каждым годом улучшаются условия жизни трудящихся Шанхая. На окраинах города появились кварталы новых кирпичных домов для рабочих. В новые квартиры уже вселилось свыше 200 тысяч человек. В рабочих районах города открыты дома культуры, кооперативы, школы, общественные бани и т. д.

Заседание совета Межпарламентского союза

ХЕЛЬСИНКИ, 25 августа. (ТАСС). Вчера в Хельсинки состоялось заседание совета Межпарламентского союза. Президент союза лорд Стэйнсгейт об'явил о вступлении в Межпарламентский союз национальной парламентской группы Советского Союза. Это заявление было встречено дружными аплодисментами. Лорд Стэйнсгейт об'явил также о вступлении в Межпарламентский союз парламентских групп Албании, Либерии и Испании. Представители национальных парламентских групп парламентов этих стран были приглашены занять места в совете Межпарламентского союза. От советской делегации места в совете заняли Н. А. Михайлов и Ю. И. Палецкис.

Глава советской делегации на 44-й конференции Межпарламентского союза и постоянный представитель советской парламентской группы в совете этого союза Н. А. Михайлов сделал краткое заявление.

Вступление парламентской группы Верховного Совета СССР, сказал Н. А. Михайлов, в Межпарламентский союз вытекает из последовательной и неуклонной политики борьбы Советского Союза за мир и дружбу между народами.

Парламентская группа Советского Союза может твердо заявить вам, что каждый, кто искренне борется за мир и дальнейшее ослабление напряженности, дружбу и взаимное понимание между народами, найдет в лице советских представителей искренних и надежных друзей.

Слова Н. А. Михайлова были встречены аплодисментами всех членов совета. Затем выступили представители Албании и Либерии.

Совет обсудил вопросы работы конференции Межпарламентского союза, которая открывается сегодня в здании Финляндского сейма.

К советско-греческим торговым отношениям

АФИНЫ, 24 августа. (ТАСС). В результате успешно закончившихся советско-греческих торговых переговоров 23 августа сего года в Афинах подписан Протокол о списках взаимных поставок товаров между СССР и Грецией на период с 28 июля 1955 года по 31 декабря 1956 года.

В соответствии с подписанным Протоколом предусматривается расширение товарооборота между СССР и Грецией по сравнению с 1954 годом.

Греция будет поставлять в СССР бокситы, табак, хлопок, сухофрукты, оливковое масло, цитрусовые и другие товары.

Советский Союз будет поставлять в Грецию нефтепродукты, каменный уголь, лесоматериалы, различное оборудование и машины, химико-фармацевтические и другие товары.

Прибытие в Англию участников Международной конференции по мирному использованию атомной энергии

ЛОНДОН, 24 августа. (ТАСС). Сегодня около 130 ученых из различных стран, принимавших участие в Международной научно-технической конференции по мирному использованию атомной энергии, прибыли из Женевы в Англию для ознакомления с английским атомным научно-исследовательским центром в Харуэлле. В числе приехавших — 15 ученых Советского Союза.

Приветствуя гостей, известный английский ученый Джон Коккрофт заявил, что этот визит является «счастливым завершением напряженной работы ученых в Женеве, во время которой проходил очень интересный и полезный обмен мнениями и опытом».

Разбившись на группы, гости ознакомились с работой атомных реакторов, синхроциклотрона, с химическими и другими лабораториями, а также с устройствами для хранения и перевозки расщепляющихся материалов. Английские специалисты ответили на многочисленные вопросы гостей. Беседы ученых проходили в атмосфере взаимопонимания, доверия и дружбы.

Пресс-конференция в государственном департаменте США

ВАШИНГТОН, 25 августа. (ТАСС). Представитель государственного департамента Уайт заявил вчера на пресс-конференции, что правительство Соединенных Штатов ведет активную подготовку к совещанию министров иностранных дел четырех держав, которое состоится в Женеве в октябре.

В настоящее время Соединенные Штаты консультируются с Англией и Францией по вопросам, касающимся координирования позиций трех держав на предстоящем совещании министров иностранных дел, а также относительно путей и средств привлечения стран Северо-атлантического союза (НАТО), в том числе Западной Германии, к подготовке совещания.

Уайт сообщил, что в связи с этим помощник государственного секретаря Мерчэнт выезжает 28 августа в Париж, Бонн и Лондон, где он будет вести переговоры по вопросам, касающимся НАТО

К положению в Индонезии

ДЖАКАРТА, 24 августа. (ТАСС). Как сообщают газеты, индонезийский парламент с 25 августа распускается на каникулы. Первое заседание парламента намечено на 2 или 3 сентября.

Указывая, что кабинет Харахапа не желает выступать с правительственной программой перед членами парламента в теперешнем его составе, различные органы печати считают, что кабинет не сможет получить большинства в парламенте. Газета «Берита Индонезия» пишет сегодня, что кабинет Харахапа проводит свои мероприятия без одобрения парламента.

Увеличение численности чанкайшистской армии

НЬЮ-ИОРК, 25 августа. (ТАСС). Вашингтонский корреспондент газеты «Нью-Йорк пост» Аллен сообщает, что чанкайшистская армия значительно расширяется; возможно, она будет увеличена еще на 10 дивизий. США продолжают переговоры, начатые весной 1955 года с чанкайшистами о поставке средств, оружия и снаряжения для оснащения чанкайшистской армии. Об этом сообщил, как указывает Аллен, председатель об'единенной группы начальников штабов адмирал Рэдфорд в беседе с руководителями сената.

К положению в Северной Африке

ПАРИЖ, 24 августа. (ТАСС). Как явствует из сообщений парижской печати, положение в Марокко и Алжире остается крайне напряженным.

Предпринятые со вчерашнего утра широкие военные операции против восставших племен в секторе Уэд-Зема и Кенифры (Марокко) продолжаются ускоренными темпами. Операции проводятся тремя мобильными группами французских войск.

Газета «Фигаро» сообщает, что в городе Кенифра убито 50 и ранено 150, а в населенном пункте Курибга убито 55 местных жителей. Относительно стычек в Уэд-Земе официальных сведений не опубликовано, но газеты высказывают предположение, что в результате репрессий число жертв среди местного населения там очень велико.

Газеты отмечают, что восставшие племена укрылись в горах и что французское военное командование ставит перед собой задачу любыми средствами заставить их выйти на равнину, где они могли бы быть разоружены.

В течение вчерашнего дня новые столкновения имели место в Маракеше. В результате столкновений среди марокканцев имеются убитые и раненые.

В печати опубликованы некоторые сведения о расстреле марокканцев, заключенных в одном из концентрационных лагерей. За опубликование таких данных сегодняшнее издание газеты «Юманите» было конфисковано властями.

В Алжире, как указывают газеты, в результате столкновений французских войск с повстанцами имеются убитые и раненые в городах Батна, Филиппвиль и Бердер.

Председатель совета министров Франции Эдгар Фор заявил о решении правительства призвать некоторые категории резервистов для пополнения французских вооруженных сил в Северной Африке.

ПАРИЖ, 24 августа. (ТАСС). В Экс-ле-Бене продолжаются переговоры между представителями французского правительства и марокканскими политическими деятелями. Французский «комитет пяти» (в который входят глава правительства Фор, а также министры Пинэ, Шуман, Кениг и Жюли) провел вчера беседу с пашой Маракеша Эль Глауи и продолжал консультации с султанскими визирями. Кроме того, комитетом была принята делегация «демократической партии независимости» (одна из марокканских националистических партий).

Газеты продолжают сообщать о разногласиях в правительстве по марокканскому вопросу. Печать высказывает предположение, что результатом этих разногласий является задержка генерального резидента в Марокко Гранваля в Рабате, в то время как предполагалось его участие в переговорах в Экс-ле-Бене. В течение вчерашнего дня распространялись слухи о возможной отставке Гранваля, однако они были опровергнуты правительством.

По словам парижских обозревателей, в связи с событиями в Марокко и Алжире в кулуарах Национального собрания царит большое возбуждение. Газета «Комба» указывает, что реакция многих парламентских групп на события в Северной Африке может создать «значительные трудности» для правительства, «если оно не примет быстрых решений». Ряд парламентских деятелей выступает с требованием о досрочном созыве Национального собрания для обсуждения вопроса о положении в Северной Африке.

К вопросу об эвакуации англо-египетских войск из Судана

КАИР, 24 августа. (ТАСС). Официальный представитель генерального штаба египетской армии сделал заявление, в котором указал, что 22 августа между ответственными представителями египетского генштаба и английским военным атташе в Каире происходили переговоры относительно деталей эвакуации английских и египетских войск из Судана в соответствии с англо-египетским соглашением о Судане от 12 февраля 1953 года.

В результате этих переговоров, заявил представитель египетского генерального штаба, достигнуто следующее соглашение о сроках эвакуации англо-египетских войск из Судана: все английские и египетские вооруженные силы должны быть выведены к 9 ноября 1955 года из Хартума и к 13 ноября — из всего Судана.

Египет прервал переговоры с Израилем

ПАРИЖ, 25 августа. (ТАСС). По сообщению агентства Франс Пресс из Каира, в послании, адресованном генеральному секретарю ООН, египетское правительство официально заявило, что оно прерывает переговоры с Израилем, проводившиеся в соответствии с решением Совета Безопасности от 30 марта 1955 года с целью ослабления напряженности на египетско-израильской демаркационной линии в секторе города Газа.

Положение в Лаосе

ПЕКИН, 25 августа. (ТАСС). Как передает ханойский корреспондент агентства Синьхуа, по сообщениям из Лаоса, королевские лаотяньские войска в течение последних нескольких дней продолжали совершать нападения на воинские части Патет-Лао в провинции Сам-Неа.

17 августа войска королевского правительства Лаоса атаковали части Патет-Лао, находящиеся в районе города Пакха, но, встретив сильное сопротивление, отступили с большими потерями.

19 августа королевские войска в Пати совершили налет на боевые отряды Патет-Лао в Хоуи-Нха, однако после боя, который продолжался в течение часа, были вынуждены отступить.

20 августа королевские войска совершили налет на воинские части Патет-Лао в районе Хоуи-Тхау, к юго-западу от Сам-Неа.

Против ввоза атомного оружия в Японию

ТОКИО, 24 августа. (ТАСС). Агентство Киодо Цусин сообщает, что в последние дни на американские военные базы в Японии были доставлены ракетные установки для стрельбы атомными снарядами. Ввиду возмущения японской общественности завозом в страну атомного оружия и ряда запросов, сделанных по этому поводу в японском парламенте, американское военное командование об'явило, что атомные снаряды не будут завезены в Японию и что эти ракетные установки будут снабжены «обычными снарядами».

Ремилитаризация Западной Германии препятствует воссоединению

Заявление полковника в отставке фон Бонина

БЕРЛИН, 24 августа. (ТАСС). Как передает агентство АДН, бывший сотрудник военного ведомства Западной Германии полковник в отставке фон Бонин поместил в газете «Рейниш-Вестфелише нахрихтен» статью, в которой пишет о бессмысленности с военной точки зрения перевооружения Западной Германии в рамках Северо-атлантического блока (НАТО), так как «даже частичная безопасность» Западной Германии «не может быть обеспечена путем перевооружения». Фон Бонин пишет далее: «Честный ответ на вопрос о смысле и цели нашего намеченного перевооружения в рамках НАТО может быть, таким образом, только отрицательным. Однако какую ценность имеют войска, которые даже не знают, за что они должны бороться, которые даже не могут обеспечить существование западногерманской части нации?».

«Если это само по себе является достаточно веским доводом против перевооружения, — продолжает фон Бонин, — то его недопустимость станет совершенно очевидной, если подумать о том, что западногерманский вермахт в рамках НАТО своим существованием воспрепятствует воссоединению... — Мы должны ясно осознать: если осуществится намеченное перевооружение федеральной республики, то никакого воссоединения не будет. И в таком случае сохранится нынешний глубокий раскол на два больших лагеря. Но кто захочет взять на себя ответственность за это?».

На межзональном шахматном турнире в Гетеборге

ГЕТЕБОРГ, 24 августа. (Спец. корр. ТАСС). В последний час шестого тура в центре внимания зрителей были партии Спасский—Геллер и Фудерер (Югославия) — Найдорф (Аргентина). Обе эти встречи протекали очень остро. Геллер получил атаку на позицию Спасского, но не смог найти конкретный путь к достижению победы, так как на обдумывание последних 10 ходов у него оставалось полторы минуты. Спасский хорошо провел трудную защиту и добился ничейного результата путем вечного шаха.

Большие осложнения были в партии Фудерер—Найдорф. Оба противника проявляли большую инициативу. В конце тура определилось преимущество Фудерера. В отложенном положении у него три легкие фигуры и пешка против ферзя Найдорфа.

Вничью сыграли Сабо (Венгрия) — Рабар (Югославия) и Доннер (Голландия) — Пахман (Чехословакия). Партии Слива (Польша) — Медина (Венесуэла), Унцикер (Западная Германия) — Бисгайер (США) и Штальберг (Швеция) — Панно (Аргентина) отложены. Бисгайер сдался Штальбергу в неоконченной партии из 5-го тура.

При доигрывании отложенных партий 5 и 6-го туров Найдорф потерпел поражение от Гимара (оба Аргентина), который отлично использовал все выгоды своей позиции. Хорошо провел ферзево-ладейное окончание Слива (Польша) против Рабара (Югославия). Создав сильную атаку, польский мастер одержал первую победу в турнире, а его противник потерпел первое поражение. В партии Штальберг (Швеция) — Панно (Аргентина) черные играли неуверенно и не использовали в полной мере своих возможностей, что позволило Штальбергу легко добиться ничейного результата.

Унцикер (Западная Германия) долго, но безуспешно пытался выиграть у Медины (Венесуэла). Партия закончилась вничью на 97-м ходу. Пильник (Аргентина) после длительной игры добился победы над Фудерером (Югославия), реализовав лишнюю пешку в окончании. Остались неоконченными три партии: Фудерер — Найдорф, Унцикер — Бисгайер и Слива — Медина.

После шести туров впереди Бронштейн (4 из 5), Иливицкий (СССР) и Панно (Аргентина) — по 4 из 6. Геллер (СССР) — 3,5 из 6. Завтра состоится 7-й тур, в котором встречаются Пахман — Петросян, Бронштейн — Керес, Иливицкий — Спасский, Рабар — Доннер, Медина — Сабо, Бисгайер — Слива, Панно — Унцикер, Пильник — Штальберг, Найдорф — Филипп, Гимар — Фудерер.

Свободен от игры Геллер.

Гроссмейстер И. БОНДАРЕВСКИЙ.

Всесоюзный рекорд в эстафетном беге

В Москве на центральном стадионе «Динамо» 24 августа продолжались соревнования на первенство московского совета «Динамо» по легкой атлетике. Замечательного успеха в этих соревнованиях добилась мужская команда в составе Александра Соломко, Анатолия Валакина, Николая Кучурина и Владимира Окорокова.

В эстафетном беге 4×1500 метров эта команда прошла дистанцию за 15 минут 30,8 секунды, установив новый всесоюзный рекорд. Прежний рекорд СССР в эстафетном беге 4×1500 метров, принадлежавший сборной команде СССР, улучшен на 3,6 секунды. (ТАСС).

На первенство РСФСР по футболу

Во втором круге розыгрыша первенства Российской Федерации (Сибирская зона) по футболу прошло по пять игр. Команда «Металлург» (Сталинск), возглавляющая таблицу розыгрыша, имеет сейчас 21 очко из 28 возможных, команда города Новосибирска—19 очков, кемеровская команда «Шахтер» — 17 очков.

Таким образом, спортсмены областного центра Кузбасса приблизились во втором круге к лидерам на одно очко.

Очередную встречу с командой «Красное знамя» (г. Омск) футболисты «Шахтера» проведут 28 августа на поле своего стадиона.

Ф. Попов.

ПОГОДА

Сегодня по области и г. Кемерову переменная облачность без осадков, ветер слабый, до умеренного. Температура по **области 20—25, по г. Кемерову** 22—24 градуса

В последующие два дня — переменная облачность, кратковременный дождь. Ветер юго-западный 5—10 метров в секунду. Температура ночью 7—12, днем 22—27 градусов.

Редактор Ф. Е. ДЕМИН.

КИНОТЕАТР «МОСКВА»

Сегодня — **Ляна** (9, 10-40, 12-20, 8-40). **Седьмое небо** (2, 3-40, 5-20, 7-05, 10-20) — дети до 16 лет не допускаются. **Донецкие шахтеры** (9, 11). **Возраст любви** (12-55, 2-50, 4-45, 6-40, 8-35, 10-20).

ГОРОДСКОЙ САД

26—27 августа в Зеленом театре, в 6 часов вечера, состоятся **соревнования по классической борьбе.**

28 августа, в 8 час. 30 мин. вечера — **заключительный концерт художественной самодеятельности** пионерских лагерей города.

Цена билета 3 рубля.

ДЛЯ РАБОТЫ ПО ДОГОВОРУ В ТАШТАГОЛЬСКОМ РАЙОНЕ РУДСТРОЮ ТРЕСТА «СТАЛИНСКПРОМСТРОЙ» срочно требуются: каменщики, плотники, бетонщики, землекопы и неквалифицированные рабочие на строительство горнорудных предприятий Кузнецкого металлургического комбината.

Заключившим договоры выплачивается денежное безвозвратное пособие. Оплачивается проезд и провоз багажа.

По месту работы одинокие рабочие обеспечиваются благоустроенными общежитиями, семейные — отдельными комнатами.

Для неймеющих специальности организуется бесплатное производственное обучение.

Об условиях найма справляться у районных уполномоченных пунктов оргнабора в городах и районах области.

Облоргнабор.

В ближайшие дни на экраны кинотеатров и клубов Кузбасса выпускается новый чехословацкий художественный фильм

«САМЫЙ ЛУЧШИЙ ЧЕЛОВЕК»

Производство Чехословацкой государственной киностудии. Сценарий **И. Нойберг, Ф. Волчек.**

КЕМЕРОВСКИЙ УЧЕБНЫЙ КОМБИНАТ об'являет набор на курсы шоферов **1, 2 и 3-го классов.**

Начало занятий с 1 сентября.

Обращаться: г. Кемерово, ул. Белякова, № 9. Телефон 15-32.

КЕМЕРОВСКИЙ АВТОМОТОКЛУБ ДОСААФ

об'являет набор на курсы шоферов 3-го класса. Зачисляются лица в возрасте 18—19 лет.

Прием производится до 15 сентября 1955 года.

Обращаться: г. Кемерово, улица 1-я Лесокомбинатовская, 26, автомотоклуб. Телефон 17-16.

КЕМЕРОВСКАЯ ОБЛАСТНАЯ ОЧНО-ЗАОЧНАЯ СРЕДНЯЯ ШКОЛА ВЗРОСЛЫХ с филиалами в городах Сталинске, Кемерове, Ленинске-Кузнецком, Белове, Гурьевске, Киселевске, Осинниках, Топках, Юрге, Анжеро-Судженске

продолжает прием учащихся в 5, 6, 7, 8, 9 и 10 классы.

Групповые занятия будут проводиться три раза в неделю.

Заявления и документы принимаются ежедневно с 6 до 8 часов вечера в филиалах при гороно.

ТРЕБУЮТСЯ:

КЕМЕРОВСКОМУ ОТДЕЛЕНИЮ ГЛАВСПОРТТОРГА — рабочие склада.

Обращаться: г. Кемерово, ул. Совхозная, 103, в отделение Главспортторга.

КЕМЕРОВСКОМУ ЗАВОДУ «КАРБОЛИТ» — грузчики в транспортный цех.

Обращаться в отдел кадров.

КЕМЕРОВСКОЙ АВТОБАЗЕ ТРЕСТА «КЕМЕРОВОУГОЛЬ» — кузнецы, молотобойцы, фрезеровщик 6—7-го разрядов, автослесари.

Обращаться: г. Кемерово, Рудничный район, автобаза.

Партийная организация и коллектив артели «Пищепром» с глубоким прискорбием извещают о преждевременной смерти члена КПСС и председателя правления артели «Пищепром»

ЕРМОЛОВИЧ Андрея Семеновича,

последовавшей 25 августа 1955 г., и выражают соболезнование семье умершего.

Вынос тела покойного состоится 26 августа в 5 часов вечера из красного уголка артели.

АДРЕС РЕДАКЦИИ И ИЗДАТЕЛЬСТВА: г. Кемерово, ул. Сталина, № 66 **ТЕЛЕФОНЫ:** редактора 2-24, заместителя редактора 8-05, секретаря 2-53, секретариата 4-85, отделов редакции: партийной жизни 8-63, пропаганды 8-63, обзоров местной печати 4-85, угольного 1-21, промышленности и транспорта 2-37, сельскохозяйственного 4-57, культурно-бытового 15-86, информации 14-21, отдела писем 11-52, отдела об'явлений 6-83, ночной прием информаций 1-21, бухгалтерии 6-83, технического секретаря 15-67 директора типографии 3-96

2

ОП01334. Типография «Кузбасс» облполиграфиздата. Тираж 110.000. Заказ № 11798.