Кемеровская
областная библиотека
ГАЗЕТНО-ЖУРНАЛЬНЫЙ
ФОНД

Пролетарии всех стран, соединяйтесь!

Кузбасс

ОРГАН КЕМЕРОВСКОГО ОБЛАСТНОГО И ГОРОДСКОГО КОМИТЕТОВ КОММУНИСТИЧЕСКОЙ ПАРТИИ СОВЕТСКОГО СОЮЗА, КЕМЕРОВСКОГО ОБЛАСТНОГО И ГОРОДСКОГО СОВЕТОВ ДЕПУТАТОВ ТРУДЯЩИХСЯ

Год издания 34-й
№ 199 (8495).
СРЕДА,
24
АВГУСТА 1955 г.

Цена 20 коп.

СЕГОДНЯ В НОМЕРЕ:

ЗЕРНОВЫМ КОМБАЙНАМ — ПОЛНУЮ НАГРУЗКУ! **В. Дедешин.** — Групповая работа комбайновых агрегатов (1 стр.).
ПО СОВЕТСКОМУ СОЮЗУ (2 стр.).
ПАРТИЙНАЯ ЖИЗНЬ. **В. Синев.** — В авангарде коллектива (2 стр.).
А. Сергеев. — Растет товарность ферм (2 стр.).
Воспитывать всесторонне развитых людей (2 стр.).
НАВСТРЕЧУ ДНЮ ШАХТЕРА. За дальнейший технический прогресс (3 стр.).
Н. Краснорядцев. — Быстрее строить об'екты культурно-бытового назначения (3 стр.).
11-Я ГОДОВЩИНА ОСВОБОЖДЕНИЯ РУМЫНИИ ОТ ФАШИСТСКОГО ИГА (4 стр.).
В военной комиссии по перемирию в Корее (4 стр.).

Повысить уровень производственных совещаний

ОСОБЕННОСТЬЮ развития советского общества являются неиссякаемая творческая инициатива масс, коллективизм, стремление трудящихся принять непосредственное участие в осуществлении грандиозной программы коммунистического строительства. Всемерно поддерживать и развивать эти благородные качества советских людей — первостепенный долг партийных и профсоюзных организаций, хозяйственных руководителей.

Важным средством повышения творческой активности и сознательности масс, вовлечения их в управление хозяйством являются производственные совещания. На них рабочие обсуждают злободневные вопросы работы предприятий, вскрывают неиспользованные резервы, намечают пути увеличения выпуска продукции и повышения ее качества.

Хорошо организованное производственное совещание — подлинная школа передового опыта, трибуна новаторов. Проведение производственных совещаний способствует развертыванию принципиальной критики, направленной против всякой косности, рутины и бюрократизма.

Значение производственных совещаний трудно переоценить. Когда руководители хозяйственных организаций умело используют эту форму работы с людьми, заметно повышается активность каждого члена коллектива в борьбе за выполнение и перевыполнение государственных планов и заданий.

Положительным примером в этом отношении может служить деятельность профсоюзной организации и дирекции Кемеровского коксохимического завода. Здесь за шесть месяцев этого года проведено около 200 совещаний. На них обсуждались конкретные вопросы производства, затрагивающие интересы каждого члена коллектива. Предложения, внесенные на этих совещаниях, строго учитывались, а затем изучались руководителями цехов. Подавляющее большинство из них претворено в жизнь. Все это, несомненно, способствовало тому, что завод выполняет производственный план.

В Прокопьевске на электромеханическом заводе рабочие в этом году внесли на производственных совещаниях свыше 300 предложений, способствующих улучшению организации труда и производства. Большинство предложений реализовано.

Производственные совещания оправдали себя во всех отношениях. Однако многие профсоюзные комитеты, руководители предприятий и учреждений все еще пренебрежительно относятся к этому важному делу. От случая к случаю, без необходимой подготовки, например, проводятся производственные совещания на многих шахтах нашего бассейна. Здесь они в большинстве случаев подменяются оперативными совещаниями, на которых рабочие не всегда имеют возможность высказаться, внести свои предложения.

В обкоме союза рабочих угольной промышленности смирились с таким положением: ни на президиуме, ни на пленумах ни разу не стоял вопрос о проведении производственных совещаний. Работники обкома, а также горкомов, райкомов угольщиков не учат профактив, как лучше подготовиться и провести производственное совещание.

У нас крайне редко практикуется проведение производственных совещаний по профессиям, не организуются межцеховые совещания и общезаводские производственные конференции. Профсоюзные комитеты слабо контролируют выполнение предложений рабочих.

За последнее время некоторые городские и районные профсоюзные комитеты рабочих угольной промышленности меньше стали заниматься решением производственных вопросов. Так, в райкоме союза угольщиков в г. Кемерове за последнее полугодие обсуждалось на президиуме 76 вопросов, из них только 6 — на производственные темы. Деятельность этого райкома профсоюза ограничивается решением лишь культурно-бытовых вопросов.

От случая к случаю проводятся производственные совещания на предприятиях строительных материалов, местной промышленности. Не случайно поэтому здесь медленно внедряются новейшие достижения науки и техники, передовая технология, плохо используются имеющиеся резервы, не изжита штурмовщина, имеются крупные недостатки в организации труда и производства.

Состоявшийся недавно пленум ВЦСПС в своем решении «О работе профсоюзов в связи с постановлением июльского Пленума ЦК КПСС» обязал профсоюзные организации совместно с хозяйственными руководителями регулярно проводить производственные совещания в цехах, отделениях, на участках и в бригадах для обсуждения вопросов внедрения новых машин и прогрессивной технологии, механизации оборудования, распространения методов новаторов производства, улучшения организации труда, наведения чистоты и порядка на рабочих местах.

Пленум также рекомендовал практиковать проведение производственных совещаний смежных бригад, участков, цехов, предприятий для обсуждения взаимных претензий о задержках в выполнении планов, о качестве выпускаемой продукции и других неполадок.

Необходимо привлекать к подготовке совещаний, указывается в постановлении Пленума, профсоюзный актив и обеспечивать все условия для всемерного развития критики недостатков, имеющихся на производстве, организовать систематический контроль за выполнением предложений, принятых на производственных совещаниях.

Эти указания должны быть положены в основу деятельности каждой профсоюзной организации и хозяйственного руководителя промышленного предприятия.

В Советской стране непрерывно повышается культурно-технический уровень рабочих, многие из них в совершенстве овладели своими профессиями, имеют богатый опыт. Было бы политическим недомыслием не считаться с мнением рабочих, игнорировать их предложения и тем самым не создавать условий для их творческих исканий.

Партийные организации должны решительно поправлять таких руководителей, добиваться, чтобы они чаще проводили производственные совещания, выступали перед трудящимися, прислушивались к их голосу. Ведь именно здесь, на производственных совещаниях, они смогут дополнить свой опыт опытом масс, увидеть положительные и отрицательные стороны в работе предприятия.

Первостепенный долг партийных, профсоюзных организаций и хозяйственников — поднять уровень производственных совещаний и тем самым активизировать борьбу за технический прогресс, за успешное выполнение решений июльского Пленума Центрального Комитета Коммунистической партии Советского Союза.

Снижают себестоимость угля

АНЖЕРО-СУДЖЕНСК, 23 августа. **(Корр. «Кузбасса»).** Коллектив шахты «Физкультурник» выступил инициатором соревнования за снижение себестоимости добываемого угля. Еще в начале года здесь на всех участках развернулась настойчивая борьба за повышение производительности труда, экономию государственных средств.

Выполняя свои обязательства, шахта из месяца в месяц работает ритмично, постоянно выдает сверхплановый уголь. Большое внимание горняки уделяют качественным показателям. Только за счет снижения себестоимости добываемого угля экономия государственных средств на шахте за семь месяцев составила почти 1.400 тысяч рублей. С начала года сэкономлено более 420 кубометров леса.

Лучших результатов в соревновании добился коллектив участка № 2. Только бригада тов. Прищепы в этом месяце отгрузила более эшелона сверхпланового топлива.

Успехи гидромеханизаторов

БЕЛОВО, 23 августа. **(Корр. «Кузбасса»).** Изо дня в день повышается трудовая активность рабочих Бачатской конторы гидромеханизации. Они с честью несут вахту в честь XX с'езда партии. Здесь стало законом систематически перевыполнять государственный план. Среднесуточная производительность каждой гидроустановки доведена до 6 тысяч кубометров.

Первенство в конторе попрежнему держит коллектив участка разреза «Свободный». Ежедневно одной установкой смывается по 6,5—7 тысяч кубометров наносов. На 20—30 процентов превысили производительность установок гидромониторщики участка № 1 Бачатского разреза.

22 августа коллектив конторы одержал новую производственную победу: досрочно выполнил месячную программу гидровскрыши. С начала нынешнего сезона, с помощью воды, на разрезах, обслуживаемых конторой, смыто 1.600 тысяч кубометров наносов, что в полтора раза больше, чем за прошлогодний сезон. До конца года коллектив гидромеханизаторов даст еще не менее миллиона кубометров вскрыши.

СОРЕВНОВАНИЕ ГОРОДОВ КУЗБАССА

Сводка о ходе социалистического соревнования городов области за 7 месяцев 1955 года. В первой колонке—выполнение доходной части бюджета, во второй — план по валовой продукции предприятий местной промышленности, в третьей—план по товарообороту (в процентах к годовому заданию).

Мариинск	60,4	69,0	63,9	Сталинск	56,4	57,6	58,0
Тайга	70,5	63,2	61,2	Прокопьевск	56,7	52,0	59,1
Кемерово	57,3	59,2	60,5	Киселевск	54,3	64,0	56,7
Гурьевск	56,6	73.4	57,0	Ленинск-Кузнецкий	54,2	57,7	59,2
Белово	56,2	63.8	60,2	Анжеро-Судженск	53.7	57,0	59,5
Осинники	56,2	67,8	57,4	Юрга	64,2	—	55,7

Зерновым комбайнам — полную нагрузку!

ПЕРЕДОВИКИ ХЛЕБОЗАГОТОВОК

ТОПКИ, 23 августа. (По телефону). Топкинский район занимает второе место в социалистическом соревновании по хлебозаготовкам. По примеру колхозников сельхозартели имени Калинина в районе с новой силой развертывается соревнование за досрочное выполнение плана хлебозаготовок. На 22 августа 15 колхозов из 30 выполнили годовой план хлебосдачи от 25 до 52 процентов.

Больших успехов в выполнении годового плана хлебозаготовок добились колхозы имени Сталина, «Правда», «Красный пахарь», имени Верховного Совета СССР, «Герой-пионер». Все колхозы Усть-Сосновской МТС выполнили годовой план хлебозаготовок на 34 процента, Зарубинской — на 31 процент.

Вчера в Топках состоялось собрание районного партийного актива, обсудившее итоги июльского Пленума ЦК КПСС. Собрание призвало всех коммунистов, комсомольцев, трудящихся района до 1 сентября выполнить годовой план хлебозаготовок не менее чем на 45 процентов.

В колхозах и совхозах района идет широким фронтом уборка пшеницы. На элеваторы идет поток зерна нового урожая.

Кто идет впереди

С каждым днем ширится социалистическое соревнование механизаторов сельского хозяйства за быстрейшее проведение уборки урожая в колхозах и совхозах нашей области.

Не сезонная выработка вообще, а устойчивая высокая дневная производительность агрегатов при большом намолоте зерна — вот показатели, за достижение которых борются сейчас мастера уборки.

Десятки комбайнеров добиваются большой дневной выработки, устраняют потери, обеспечивают высокий намолот зерна. По данным машинно-тракторных станций, в конце прошлой пятидневки на комбайнах «Сталинец-6» при норме в 10—12 гектаров передовые комбайнеры добились следующей дневной выработки:

(Фамилии комбайнеров, Название МТС. Дневная выработка в гектарах).

ШМИДТ Л.	Барановская	31
ТРОШИН И.	Ленинская	28
ДОБРОШТАНОВ Г.	Кулебакинская	23
ВАЙЗБЕГ А.	Чумайская	22
АКИМОВ А.	Топкинская	22
ЛАПИК Ф.	Топкинская	22
ДУБИНА И.	Барановская	20
ТОЛКАЧ А.	Барановская	20

Показатели передовиков уборки урожая свидетельствуют о больших возможностях высокопроизводительного использования техники. Долг руководителей МТС, колхозов и районных организаций — добиться широкого распространения передовых приемов косовицы хлебов, вооружить опытом лучших комбайнеров всех механизаторов. В этом сейчас ключ к успеху на уборке урожая.

Товарищи комбайнеры! Используйте на полную мощность вверенную вам технику! Следуйте примеру мастеров уборки, по 18—20 часов безостановочно косите хлеба на колхозных и совхозных полях! Уберем богатый урожай в сжатые сроки, без потерь!

В обкоме КПСС и облисполкоме

Об условиях соревнования колхозов, совхозов, МТС, комбайнеров, шоферов, заведующих и машинистов зерносушилок на уборке урожая и хлебозаготовках в 1955 году

Областной комитет КПСС и исполком областного Совета депутатов трудящихся постановили учредить в газете «Кузбасс» Доску почета для занесения на нее передовых колхозов, совхозов, МТС, комбайнеров, шоферов, заведующих и машинистов зерносушилок, отличившихся на уборке урожая и хлебозаготовках в 1955 году. Занесенные на областную Доску почета одновременно награждаются почетными грамотами облисполкома.

Обком КПСС и облисполком установили, что на областную Доску почета заносятся:

колхозы и совхозы, досрочно выполнившие государственный план хлебозаготовок, завершившие уборку урожая в сжатые сроки, без потерь, обеспечившие общественный скот грубыми и сочными кормами;

машинно-тракторные станции, добившиеся высокопроизводительного использования комбайнов и другой техники на уборке, что дало возможность обслуживаемым колхозам провести косовицу хлебов в сжатые сроки, без потерь, досрочно выполнить план хлебозаготовок и обеспечить общественный скот грубыми и сочными кормами;

комбайнеры, помощники комбайнеров и трактористы комбайновых агрегатов, систематически перевыполняющие дневные нормы выработки при высоком качестве работ;

шоферы, систематически перевыполняющие дневные задания по вывозке зерна на заготовительные пункты;

заведующие зерносушилками колхозов и машинисты зерносушилок МТС и совхозов, добившиеся высокопроизводительного использования сушилок при хорошем качестве сушки зерна;

возчики, обеспечивающие своевременную отвозку зерна от комбайнов, не допускающие потери хлеба при перевозках и перевыполняющие нормы выработки;

колхозники и рабочие, занятые на очистке зерна, перевыполняющие нормы выработки при высоком качестве работ.

Занесение на областную Доску почета и награждение почетными грамотами облисполкома передовиков уборки урожая и хлебозаготовок производятся по представлению райкомов и горкомов КПСС, райисполкомов, областного управления сельского хозяйства и управления совхозов.

Скоростные рейсы

БЕЛОВО, 22 августа. **(Корр. «Кузбасса»).** На вывозке хлеба из колхозов района работает более 70 шоферов Белово, Прокопьевска и Осинников. Опытные водители умело используют автомобили. Скоростные рейсы организует шофер Прокопьевской автобазы комбината «Кузбассуголь» Плетнев. Он из колхоза имени Ленина на расстояние 85 километров ежедневно делает не менее двух поездок и значительно перевыполняет задание.

По 3—4 рейса на расстояние 35—45 километров делают водители Александров, Трутнев из Беловской автобазы комбината «Кузбассуголь». В полтора раза перевыполняет задание шофер из Осинников Иосиф Белюх.

Примером является шофер Беловской автобазы Цейслер. Он ежедневно делает по 7—8 рейсов, доставляя на пункт «Заготзерно» по 220—250 центнеров хлеба.

С каждым днем список водителей, организующих скоростные рейсы, растет. Их об'единяет одна цель — быстрее вывезти хлеб из колхозов в счет государственных поставок и закупок.

Плохо используют автотранспорт

Еще не было и пяти часов утра, когда шофер Юргинской автороты Ефим Филиппович Дмитриев выехал из города и вел свою машину по дороге в село Проскоково.

Через полтора часа Дмитриев под'езжал к деревне Кожевниково. Люди уже встали. Однако в колхозной конторе, куда в первую очередь под'ехал Дмитриев, не было еще никого. В томительном ожидании кого-либо из членов правления прошел час.

— Здесь, пожалуй, не дождешься, — решил шофер, — поеду на сушилку.

Но не оправдались надежды Дмитриева. Он увидел лишь заведующего сушилкой т. Киреева, который заявил:

— Зерно есть, можно грузить, но нет людей.

Прошло еще полтора часа. Люди собрались, но им пришлось затратить еще час, чтобы разыскать плицы, мешки и, наконец, нагрузить машину.

Приведенный нами пример с шофером Дмитриевым имел место 16 августа. Подобные явления в районе, к сожалению, нередки. Десятки водителей автомашин в эти горячие дни борются за высокую выработку, но сколько еще помех возникает на их пути!

Вот другой пример. Целый день 16 августа шофер автороты тов. Данилов проездил в поисках зерна. В колхозе «Большевик» хлеба много, но его не очистили и не просушили. Лишь к обеду 17 августа Данилову удалось загрузить машину на току сельхозартели «Новый мир».

— Я могу и должен работать намного производительнее и лучше, — заявляет шофер Дмитриев. — Пусть колхозы лучше готовят хлеб, быстрее загружают машины. Сейчас временем надо дорожить.

Но, видно, не понимают этого руководители некоторых колхозов.

П. НИФОНТОВ.

БЕРИТЕ С НИХ ПРИМЕР

КОМБАЙНЕР ИВАН ТРОШИН

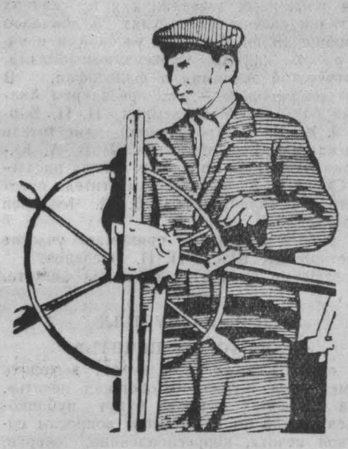

В прошлом году комбайнер Ленинской МТС, Беловского района, Иван Тихонович Трошин в исключительно сложных условиях довел дневную выработку на машине «Сталинец-6» до 27 гектаров. За сезон он скосил хлеба с 820 гектаров и намолотил 13300 центнеров зерна.

Тогда к Ивану Тихоновичу пришла заслуженная слава настоящего мастера. О нем много говорили и писали. И все же он не всегда был доволен своей работой.

— Беспечно отнеслись к подготовке техники, — нередко говорил он коллективу своего агрегата. — Не все сумели предусмотреть. Вот и хлещет теперь по нашим темпам полеглый хлеб. На будущий год все до мелочи предусмотрим.

И предусмотрел. Нынче И. Т. Трошин во всеоружии встретил жатву, тщательно продумал и спланировал свою работу, хорошо подготовил обслуживающий персонал. Замечательным является то, что Трошин ориентировал людей на ликвидацию каких бы то ни было раскачек. Жатва — горячая пора. Дорог каждый час. Значит, с первого дня трудись в полную меру.

17 августа агрегат Трошина после обкатки взял с ходу высокий, ровный темп работы. Весь день и вечер, безостановочно шла косовица. Поздней ночью подвели итог. Скошено 28 гектаров хлебов.

— Начнем косовицу яровых, — спокойно заверил Иван Тихонович руководителей колхоза имени Буденного, — выработку еще увеличим. Только дайте хорошие условия. За нами дело не станет.

Мастер уборки урожая, вдумчивый, добросовестный механизатор, умеет по хлебостою определить, на какой скорости двигаться, какие обороты дать комбайновому мотору, как отрегулировать молотильный и режущий аппараты. Машину он готовит к работе так, чтобы никаких остановок днем не допускать. Ни выгрузка зерна из бункера, ни доливка воды в радиатор — ничто не является причиной для остановок. Все до минуты использовать для работы — вот в чем кроется в основном залог успехов, которых с первых дней жатвы добивается знатный комбайнер.

Групповая работа комбайновых агрегатов

Колхозники, работники МТС и совхозов нашей области, претворяя в жизнь решения январского Пленума ЦК КПСС, уже в этом году значительно увеличивают производство зерна и других сельскохозяйственных продуктов.

Проводя в жизнь намеченные мероприятия, опираясь на мощную сельскохозяйственную технику и помощь трудящихся городов, работники сельского хозяйства значительно расширили посевные площади, вырастили высокий урожай всех сельскохозяйственных культур. Теперь предстоит убрать более одного миллиона гектаров зерновых культур.

Колхозы, МТС и совхозы располагают всем необходимым, чтобы провести эту важнейшую кампанию в сжатые сроки, не допустить потерь зерна, досрочно выполнить план хлебозаготовок.

Многие колхозы Топкинского, Кемеровского, Прокопьевского районов умело используют эти возможности, правильно организуют жатву, высокопроизводительно используют комбайны. В результате они за 5—6 дней завершили уборку озимой ржи и успешно ведут косовицу яровых хлебов.

Наряду с вопросами организационно-технического обслуживания важное место в числе мероприятий, повышающих производительность комбайнового парка, принадлежит групповой работе комбайнов.

Передовые комбайнеры утверждают, что при всех равных условиях производительность каждого комбайна при групповой работе повышается на 25 — 30 процентов, а это значит — каждыми десятью комбайнами можно ежедневно дополнительно скашивать до 30 гектаров хлебов.

Групповая работа комбайнов является новым, прогрессивным приемом, позволяющим на каждом массиве сосредоточить несколько машин, лучше организовать их обслуживание и добиться более высокой выработки.

Но этот прогрессивный метод в ряде МТС и совхозов до сих пор недооценивается. Проверка показывает, что, как и в прошлые годы, большинство агрегатов рассредоточивается по отдельным полосам, что создает трудности в отвозке зерна и техническом обслуживании. Так поступают во многих колхозах, обслуживаемых Черкасовской, Пермяковской и Тяжинской МТС. В результате возникают простои комбайнов из-за несвоевременной отвозки зерна.

В колхозе имени Свердлова, Черкасовской МТС, комбайнер тов. Сабянин на уборке озимой ржи работал на отдельном участке, не обеспечивался транспортом, в то же время два других агрегата обслуживала автомашина, которая из-за недогрузки простаивала. Подобных фактов немало.

Не изучают групповой организации комбайновой уборки и некоторые руководители машинно-тракторных станций. Не случайно многие из них очень смутно представляют, как правильно организовать это дело, допускают ошибки.

Областное управление сельского хозяйства (тт. Абрамович и Зеленухин) не занимает принципиальной позиции в этом вопросе, как и в прошлые годы, ориентирует МТС выделять весовщиков на каждый комбайн, нацеливают на использование машин в одиночку.

Между тем подсчеты показывают экономическую невыгодность этого отжившего метода. Он приводит к расточительству рабочей силы и государственных средств. В нынешнем году на полях многих колхозов хлеба убирают по 8—12 комбайнов. При рассредоточенной работе их приходится выделять только одних весовщиков 8—12 человек. Весовщики, кроме записи поступающего зерна, ничего не делают. При групповой работе комбайнов и закреплении одного весовщика за 4—5 машинами достаточно выделить для учета зерна двух—трех человек.

Недооценка организации групповой работы комбайнов является одной из причин низкой производительности комбайнового парка, отсюда растяжка сроков уборки и потери урожая.

Что необходимо сделать для организации работы комбайнов групповым методом?

Во-первых, надо, чтобы руководители МТС и колхозов, инструкторские группы по зонам МТС хорошо изучили организацию работы комбайнов групповым методом, широко раз'яснили этот прогрессивный метод организации уборки среди механизаторов и неотступно добивались его внедрения во всех колхозах, МТС и совхозах.

Директора МТС должны правильно распределить комбайны по колхозам, имея в виду, что на каждые 3—4 прицепные машины необходимо закреплять одну самоходную.

В задачу комбайнера, работающего на самоходной машине, входит нарезка загонок для прицепных комбайнов площадью примерно в 15—25 гектаров. После нарезки загонок самоходный комбайн, как и прицепные, должен работать на своем участке.

Во-вторых, необходимо, чтобы областное управление сельского хозяйства пересмотрело порядок назначения весовщиков на комбайны и установило, что весовщики в МТС должны назначаться, как правило, на группу комбайнов. Такой порядок даст возможность директору МТС, правлению колхоза на поле площадью в 80—100 гектаров сосредоточить 3—4, а в колхозах с открытыми массивами даже 5 комбайнов. Для приемки зерна выделить одного, максимум двух весовщиков, организовать один ток, где механизировать очистку зерна. Для технического обслуживания надо иметь возле группы комбайнов передвижную мастерскую, участкового механика и бригадира тракторной бригады. В этом случае бригадир-полевод получит возможность руководить отвозкой зерна, тщательно контролировать качество уборки.

Групповая организация работы комбайнов позволит оперативно вмешиваться в технические и организационные дела, быстрее устранять всевозможные неполадки. Каждый комбайнер работает на виду у своего товарища. А это способствует усилению действенности соревнования.

Организация групповой работы на уборке дает возможность сэкономить по МТС области не менее полутора миллионов рублей государственных средств и высвободить более 2000 колхозников.

В колхозах области на уборке яровых хлебов будет занято около 3 тысяч комбайнов. При групповой работе будет создано не более 900 групп, на обслуживание которых потребуется 950—1000 весовщиков вместо 3000, требующихся при одиночной работе комбайнов. За период уборки этим лицам будет выплачено не более 770 тысяч вместо 2,4 миллиона рублей.

Некоторые директора МТС считают, что все комбайны на уборке у них работают групповым методом, что загонки в 50—80 гектаров тоже допустимы при групповой работе. Такого мнения придерживаются директора Бурлаковской и Пермяковской МТС тт. Воропаев и Щербаков. Это неправильно. Большие загонки рассредоточивают агрегаты и не позволяют четко организовать работу.

Необходимо, чтобы партийные организации колхозов, МТС и совхозов, руководители машинно-тракторных станций широко внедрили групповую организацию косовицы хлебов, обеспечили проведение уборки урожая в сжатые сроки, без потерь, добились досрочного выполнения плана хлебозаготовок.

В. ДЕДЕШИН,
зав. сельхозотделом обкома КПСС.

По Советскому Союзу

Всесоюзное совещание руководителей кафедр общественных наук

В Актовом зале Московского университета на Ленинских горах 22 августа открылось Всесоюзное совещание заведующих кафедрами марксизма-ленинизма, политической экономии и философии высших учебных заведений. На совещание прибыли свыше 1500 представителей вузов.

С большим под'емом и единодушием был избран почетный президиум в составе членов Президиума Центрального Комитета Коммунистической партии Советского Союза.

С докладом о состоянии и мерах по дальнейшему улучшению преподавания общественных наук в высших учебных заведениях страны выступил Министр высшего образования СССР В. П. Елютин.

На пленарных заседаниях и в секциях участники совещания обсудят 25 докладов и сообщений по вопросам учебной и научной работы кафедр марксизма-ленинизма, политической экономии и философии. В числе докладчиков — вице-президенты Академии наук СССР академики И. П. Бардин и К. В. Островитянов, заместитель председателя Гостехники СССР В. А. Кириллин, секретарь правления Союза писателей СССР А. А. Фадеев, заместитель председателя Госплана СССР Е. М. Чекменев и другие.

В работе совещания принимает участие секретарь ЦК КПСС П. Н. Поспелов.

Совещание продлится до конца августа.

Новый журнал «Советская печать»

С октября этого года начнет выходить ежемесячный журнал «Советская печать».

На страницах журнала будут публиковаться статьи по важнейшим вопросам советской печати, корреспонденции, очерки, фельетоны, заметки, освещающие деятельность редакций центральных и местных газет, журналов, книжных и журнальных издательств, радио, предприятий полиграфии.

Большое место будет отводиться обсуждению творческих вопросов работы журналистов, систематически будут печататься обзоры газет, журналов и других изданий, а также материалы по обмену опытом работы редакций, издательств, типографий и по вопросам подготовки и повышения квалификации работников печати.

В журнале будут публиковаться статьи об иностранной прессе, освещаться деятельность зарубежных и международных организаций журналистов.

Журнал «Советская печать» рассчитан на широкие круги журналистов, партийных работников, работников радио, газетных и книжных издательств, предприятий полиграфии.

Теплоход «Ставрополь» доставил в Одессу подарок Д. Неру советским детям

21 августа в Одесский порт прибыл теплоход «Ставрополь», доставивший двух слонят, которые присланы Премьер-министром Республики Индии Джавахарлалом Неру от имени индийских детей в дар советской детворе.

Теплоход пришли встречать Министр культуры Украинской ССР К. З. Литвин, заместитель Министра иностранных дел УССР С. А. Слипченко, председатель исполкома Одесского горсовета Г. Ф. Ладвищенко, представители общественных организаций, пионеров и школьников города. Сюда прибыл также Посол Республики Индии в СССР г-н К. П. Ш. Менон.

На состоявшемся митинге с речами выступили Министр культуры УССР К. З. Литвин, начальник Черноморского пароходства А. Поликарпов, капитан теплохода «Ставрополь» В. Чернобровкин и другие. От имени одесских школьников выступила Таня Чебукина.

Посол Менон огласил текст письма Премьер-министра Неру детям Советского Союза.

Бескамерные покрышки

На Ярославском шинном заводе изготовлены первые пять тысяч бескамерных автомобильных покрышек.

Новая покрышка отличается от обычных тем, что имеет более прочные борта и дополнительные внутренние слои резины. Воздух накачивается прямо в баллон.

После испытания начнется серийное производство бескамерных покрышек.

(ТАСС).

ПАРТИЙНАЯ ЖИЗНЬ

В авангарде коллектива

Развитие творческой инициативы шахтеров, борьба за новое, передовое — предмет особой заботы партийной организации шахты № 3-3-бис. В этом—основа производственных достижений коллектива. Правда, на пути к ним встречалось немало трудностей. В прошлом году шахта не справлялась с планом. Был допущен большой разрыв между подготовительными и очистными работами. Партком сосредоточил главное внимание коммунистов на форсировании подготовки выемочных полей, на создании надежного и устойчивого очистного фронта. Были намечены конкретные мероприятия, которые неуклонно проводятся в жизнь. В недалеком прошлом начальники участков, горные мастера, механики нередко самоустранялись от политической и воспитательной работы. Сейчас на них возложена ответственность за эту работу. Партийный комитет пересмотрел состав агитаторов. В их число включены и командиры производства.

Усиление политической работы в проходческих бригадах не замедлило сказаться. Развернувшееся социалистическое соревнование породило новые, прогрессивные методы труда, обеспечивающие четкую и своевременную подготовку очистного фронта. На участке ОКР внедрено обуривание забоев с помощью манипуляторов. Сочетая новый скоростной метод буро-взрывных работ с графиком цикличности, бригада тов. Пушкарева довела среднемесячные уходы полевых штреков до 125 метров. Успешно осуществила многозабойный пооперационный график проходки основных штреков бригада старейшего шахтера тов. Кузнецова. Она, работая одновременно в трех забоях, за месяц прошла 300 метров основных выработок.

Партком поддержал новаторов. В плане на июль появилась запись: провести совещание по обмену опытом работы горнопроходческих бригад. Своим опытом на совещании поделился прославленный мастер проходки тов. Пушкарев. В соревновании за достойную встречу Дня шахтера его бригада завоевала первенство.

Оживлению творческой инициативы шахтеров способствовала также состоявшаяся производственно-техническая конференция на тему: «Повышение производительности труда — основа рентабельности предприятия». На конференции выступали по различным вопросам инженеры, техники, рабочие, особое же внимание было уделено подготовительным работам.

— Своевременная подготовка выемочных полей — основа ритмичной работы шахты, — сказал, делясь своим опытом проходки выработок основного направления, бригадир проходчиков тов. Попович.

Бригадир проходчиков тов. Руденко ознакомил участников конференции с паспортом буро-взрывных работ.

— Мы поставили своей задачей, — рассказывает секретарь парткома тов. Баловнев, — внедрить передовые методы организации труда во все проходческие бригады.

Эта задача успешно решается. На шахте значительно перевыполнены обязательства по проходке подготовительных выработок, взятые в честь Дня шахтера.

Партийная организация шахты своевременно поддержала почин цитовиков, осуществивших отработку маломощных крутопадающих пластов облегченными, так называемыми эластичными щитами. Раньше пласты мощностью 2,5—5 метров отрабатывались лавами. Это и другие новшества в системе разработок позволили на 20 процентов поднять производительность очистной линии по сравнению с прошлым годом. Добыча же угля в циклующихся забоях возросла более чем в два раза.

Семинары агитаторов и партгруппоргов, собрания и совещания, конференции и другие мероприятия — все устремлено к одной цели — повышать трудовую активность шахтеров. Как и во всяком деле, здесь велика роль примера. Коммунисты шахты — вожаки коллектива. Имена мастеров угля членов партии проходчика Ивана Егоровича Девятова, забойщиков Петра Ивановича Нимева и Героя Социалистического Труда Петра Яковлевича Усова, машинистов электровоза Михаила Ивановича Газина и Николая Андреевича Сабодажа и многих других известны всему руднику. Они еще в прошлом году завершили свои пятилетние нормы.

Забойщик коммунист Андрей Васильевич Горшков выполнил личную пятилетку за 3 года 11 месяцев. На шахте недоставало запальщиков. Горшков, без отрыва от основной работы, закончил курсы запальщиков и явился к начальнику шахты.

— Прошу направить меня запальщиком на 8-й участок.

Просьба шахтера была удовлетворена. Сейчас Андрей Васильевич Горшков — один из лучших запальщиков шахты.

Каждый день приносит новые и новые вести о трудовом героизме горняков шахты № 3-3-бис. «Молния» известила: «Сегодня проходчик 11-го участка Махкам Алимов выполнил сменную норму на 192 процента, проходчик Николай Петрович Черкасов — на 231 процент».

На днях на шахте состоялось партийное собрание, посвященное выполнению обязательств, взятых в соревновании за достойную встречу Дня шахтера. Успехи коллектива значительны. Выдано дополнительно к плану 36 тысяч тонн угля. Сэкономлено более двух миллионов рублей. Но не об этом шла речь на партийном собрании. Коммунисты говорили о резервах, приведение которых в действие позволит выдать сверх плана новые тысячи тонн угля. А таких резервов немало! Достаточно сказать, что семь участков из 15 не справляются с государственным планом.

Особенно остро стоял вопрос о порочной практике организации производства, насаждаемой управляющим трестом «Сталинуголь» тов. Кучиным. Просматривая недельные графики работы шахты, тов. Кучин систематически вводит один—два дня повышенной лобычи. Штурмовщина дезорганизует производство, выводит шахту из ритма.

Сейчас на шахте создалось такое положение, что прежде чем лес попадает в забой, он проделывает многокилометровый путь. Временно шахте необходимо не менее 20 автомашин на подвозку леса, выделяется же трестом 6—7.

Между тем руководители шахты, партийный комитет не ведут настойчивой борьбы за организацию ритмичной работы предприятия.

Партийное собрание вскрыло недостатки в работе шахты, выразило готовность коммунистов по-боевому выполнить задачи, поставленные июльским Пленумом ЦК КПСС.

В. СИНЕВ.

Агитбригада в колхозах

ИТАТ. **(По телефону).** В колхозы района выехала агитбригада районного Дома культуры. Она дала концерты в колхозах имени Микояна, «Кузбасс», имени Молотова. Затем она направится в колхозы зоны Итатской МТС.

В программе выступлений одноактная пьеса, юмористические рассказы, пение, соло на баяне и другие номера.

Перед началом концертов секретарь райкома ВЛКСМ тов. Короткова, находящаяся в составе агитбригады, выступает с лекциями.

Участники областного совещания учителей (слева направо): директор школы № 25 гор. Кемерово Н. Н. КРАСОВСКАЯ, директор школы № 1 гор. Киселевска В. Н. СТЕПАНОВА, директор Правдинской школы, Мариинского района, Г. Ф. ЕРОШЕВИЧ, директор школы № 25 гор. Сталинска М. Н. СОБОЛЬ, директор Чкаловской школы, Ленинск-Кузнецкого района, Н. Ф. ДАНИЛЮК, преподаватель истории школы № 1 гор. Прокопьевска М. Г. ЕЛЬКИН. **Фото П. Костюкова.**

Воспитывать всесторонне развитых людей

В Кемерове в течение трех дней продолжалось областное совещание руководящих работников народного образования и научно-практическая конференция по политехническому обучению.

С докладом «О задачах школ на 1955—1956 учебный год» на совещании выступил заведующий областным отделом народного образования тов. **Лыткин.**

Докладчик отметил, что, по сравнению с 1953—54 учебным годом, заметен рост успеваемости учащихся, знания их стали глубже и прочнее, они получили гораздо большую подготовку к практической деятельности.

Но наряду с этим уровень учебно-воспитательной работы продолжает оставаться низким и далеко не отвечает требованиям жизни. Велико количество второгодников, хотя оно и значительно уменьшилось по сравнению с прошлым годом. Борьба за всеобуч во многих случаях ведется формально, в результате чего имеется большой отсев учащихся. Об этом красноречиво говорят цифры. В Барзасской средней школе (директор тов. Бороздин) успеваемость составляет 64 процента, из 776 учащихся в течение года выбыло 173 человека. В Салаирской средней школе № 24, Гурьевского района (директор тов. Таничева), не успевает каждый четвертый ученик.

В связи с переходом к всеобщему среднему образованию число учащихся старших классов возросло нынче на 13 тысяч человек. Однако план строительства школьных зданий не выполняется. В текущем году должны были вступить в строй 19 школ, а вступила только... одна. Особенно плохо строят школы трест «Кемеровоуголь» и комбинат «Кузбассшахтострой».

Подробное освещение в докладе нашел вопрос о новом учебном плане и программах.

— Наиболее принципиальным изменением в учебном плане школы, — говорит он, — является введение преподавания труда в 1—4-х классах, практических занятий в мастерских и на учебно-опытных участках в 5—7-х классах и практикумов по сельскому хозяйству, машиноведению и электротехнике в 8—10-х классах. Это нововведение — одна из важных составных частей постепенной политехнизации школы и коммунистического воспитания учащихся.

Все это уже начинает осуществляться. Постепенно при участии общественности создается материально-техническая база. В средних и семилетних школах Кузбасса организовано более 100 мастерских и рабочих комнат. В г. Киселевске, например, такие мастерские и рабочие комнаты имеются при всех средних и семилетних школах. За год количество учебных кабинетов возросло на 65, а пришкольных участков—на 451. Кроме того, предприятия передают школам оборудование. Городские средние школы получат в этом году более 100 автомашин и другую технику, негодную для эксплуатации, но вполне пригодную для политехнического обучения.

Хуже обстоит дело с получением тракторов для сельских школ. Кроме того, возникли дополнительные трудности в изыскании помещений для тракторов. Опыт показал, что инициатива может преодолеть и эти трудности: сейчас осуществляется мысль организации в районах кустовых мастерских, некоторые школы для учебных целей используют мастерские совхозов, организуют внеклассную работу и учебно-производственный практикум на производстве.

И все-таки материальная база далеко еще не создана. Учебные кабинеты и мастерские организованы не во всех школах, подчас в них нет самого необходимого оборудования, площадь их помещений слишком мала, кадры преподавателей, знающих производство, не подобраны.

— Многие школы нашей области, — сказал тов. Лыткин, — активно перестраивают свою работу в свете новых задач. Но перестройка преподавания отдельных предметов, особенно русского языка и математики, проходит крайне медленно. Попрежнему не придается достаточного внимания тренировочным упражнениям, индивидуальной работе с учащимися. Тяга к старому так велика, что были случаи, когда при наличии новых учебников задания давались по старым. Не было обращено внимание также на об'яснительную записку, и поэтому вопросы, имеющие принципиально важное значение для политехнического образования учащихся, в большинстве случаев остались незамеченными. Не случайно поэтому, что школьники подчас проявляют полную беспомощность в практических занятиях.

Успехи семилетней и средней школы во многом зависят от качества подготовки учащихся за курс начальной школы.

Наряду с решением задачи улучшения педагогического процесса заслуживает внимания воспитательная работа с учащимися и, в частности, воспитание сознательной дисциплины.

— Всем известно, — сказал докладчик, — какие трудности перенесли бывшие женские школы в первый год совместного обучения. И, несмотря на это, при умелой организации дела, например, в Сталинской школе № 26 (директор тов. Тихомирова) дисциплина была хорошей. Школа полностью осуществила всеобуч, не имелось ни одного случая исключения, нет низких оценок по поведению. У классного руководителя Сталинской школы № 54 тов. Зотовой за 6 лет работы выбыло только 3 ученика и то по уважительным причинам, в классе нет неуспевающих учащихся.

Перечень успехов в воспитании сознательной дисциплины учащихся можно было бы продолжить. В этих и многих других школах воспитание сознательной дисциплины осуществляется через комплекс мероприятий. Перед коллективом учителей и учащихся руководством школы ставятся задачи творческой трудовой деятельности, через разнообразные формы общественно-полезного труда создаются хорошие школьные традиции.

Комсомольские и пионерские организации играют в воспитании ученического коллектива важную роль. Они являются активными помощниками учителей. В деле воспитания учащихся принимают участие родители и вся общественность.

Тем не менее, мы не можем безразлично относиться к тревожным сигналам и не имеем права замалчивать неудовлетворительное положение с воспитанием в ряде школ нашей области.

Несмотря на то, что в последние годы школы пополняются специалистами с соответствующим образованием, на педагогической работе еще нередко можно встретить людей, не имеющих к этому никаких оснований. Достаточно сказать, что в истекшем учебном году в 1 — 4-х классах 586, в 5—7-х классах 2339, а в 8—10-х классах 616 учителей не имели необходимого образования. Часто учителя не повышают деловой квалификации, довольствуясь раз приобретенным. Если к этому добавить, что во многих школах, особенно сельских, есть учителя, которые не читают даже газет и никак не повышают свой культурный и политический уровень, то станет ясно, насколько в Кузбассе неблагополучно с учительскими кадрами.

Вопросы, освещенные в докладе тов. Лыткина, нашли горячий отклик среди участников областного совещания учителей.

В прениях выступили 35 человек.

Подготовке кадров учителей Сталинским педагогическим институтом было посвящено выступление директоров Бурлаковской средней школы тов. **Вишнякова** и зав. Ленинск-Кузнецким гороно тов. **Абрамова.** Тов. Вишняков высказал справедливый упрек руководителям института в слабой методической подготовке выпускников. Тов. Абрамов заметил, что институт не связан со школами, живет обособленной жизнью и не знает запросов школ. Именно этим можно об'яснить малое количество часов практики будущих учителей. Готовя учителей для 9—10-х классов, практику их организуют в 6—7-х классах. Мало внимания уделяется подготовке классных руководителей. В педагогических кабинетах института не найдешь описания опыта работы школ области, так как работники его не знают, что делается в этих школах, каковы достижения учителей.

О том, как осуществляется повышение квалификации учителей, на совещании говорил директор Яшкинской средней школы № 2 тов. **Равенский.**

— Школа в прошлом году получила пополнение: 16 выпускников институтов, — сказал он. — О том, что при институте усовершенствования учителей летом будут работать курсы повышения квалификации, стало известно уже тогда, когда педагоги раз'ехались на каникулы. Пришлось посылать тех, кто остался.

Об опыте организации политехнического обучения в сельской школе рассказал директор Шумихинской семилетней школы, Кемеровского района.

— Коллектив нашей школы, — сказал тов. **Уранцев,** — в связи с задачами политехнического обучения поставил перед собой цель сделать обучение более наглядным, связать его с жизнью.

В этой школе преподавание физики, например, увязывается с кружковыми занятиями по изготовлению приборов и моделей. Ребята изучают автомобиль, мотоцикл, самолет. Часты стали экскурсии на шахту, в машинно-тракторную станцию.

Школа реорганизована из начальной в семилетнюю, наглядных пособий в ней не было. Два года назад учителя и школьники организовали мастерскую и кружок юных техников. Сейчас уже изготовлены все необходимые наглядные пособия, а наиболее пытливые ребята стали делать модели машин.

Крепкая дружба завязалась у кружковцев с Кемеровским аэроклубом. Начальник аэроклуба тов. Мухин передал школе учебный самолет «УТ-2», который изучают теперь учащиеся всех классов.

Члены кружка «Юные техники» ведут также переписку с ЦК ДОСААФ. Оттуда из Москвы они получили бензомоторы, реактивный двигатель, несколько посылок по авиации судомоделизму, схемы, чертежи. Ребята не стесняются потревожить руководителей строительных организаций, от которых получают ценные сведения и советы.

— Нынче наши юные техники, — продолжает свой рассказ директор школы, — решили сделать действующую модель Новосибирского гидроузла со шлюзами. Решено было обратиться к начальнику строительства Новосибирской ГЭС тов. Иванову. Тов. Иванов ответил, что сделать действующую модель Новосибирского гидроузла невозможно, и выслал другую, более простую схему гидроузла. Из этого письма дети узнали размеры Новосибирского моря, получили некоторые сведения о сооружениях гидроузла и т. д.

В этом учебном году модель гидроузла будет сделана.

Так кружок стал самой популярной организацией в школе. Некоторые родители называют его «ремесленным училищем» и стремятся определить в него своих детей.

Вопросам политехнического обучения и трудового воспитания посвятили свои выступления также завучи школы № 12 г. Ленинска-Кузнецкого тов. **Колосова,** Сталинской средней школы № 8 тов. **Бизюк** и другие.

Исключительный интерес вызвало сообщение преподавателя истории Прокопьевской средней школы № 1 тов. **Елькина** о краеведческой работе учащихся. Каждое лето юные краеведы отправляются в археологическую экспедицию. Собранные ими экспонаты хранятся в школьном историко-краеведческом музее. Здесь же представлены материалы, связанные с открытием и раскопками на месте стоянки древнего человека.

25 апреля этого года на пленарном заседании Института Истории Материальной Культуры Академии Наук СССР был заслушан доклад руководителя экспедиции тов. Елькина.

Краеведческий музей создается также в Тяжинской средней школе, о чем рассказал директор тов. **Перепелкин.** А в Беловской школе № 4, как сообщил директор тов. Леонов, организован пришкольный живой уголок.

На научно-практической конференции с докладами об опыте организации политехнического обучения выступили директора Осинниковской средней школы № 14 тов. **Васильев,** мариинских школ № 4 тов. **Сисина** и № 6 тов **Воронин,** Усть-Сертинской средней школы, Чебулинского района, тов. **Меновщиков,** Прокопьевской средней школы № 9 тов. **Ежов.**

На совещании учителей выступил секретарь обкома КПСС тов. **Разумов.**

Растет товарность ферм

В социалистическом соревновании за успешное развитие общественного животноводства колхозники сельхозартели «Комсомолец», Юргинского района, поставили своей задачей увеличить производство молока, мяса и других продуктов главным образом за счет улучшения кормления и содержания скота. Борьба за это началась с первых дней прошлой зимовки.

Правление и парторганизация колхоза уделили самое пристальное внимание организации стойлового содержания животных. Все фермы были укомплектованы кадрами, способными на деле решать серьезные задачи.

Новым трудовым и политическим под'емом ответили колхозники на решения январского Пленума ЦК КПСС. В своих мероприятиях по досрочному выполнению заданий партии колхоз предусмотрел довести в нынешнем году надой молока до 1600 килограммов на корову, валовой выход мяса до 300 центнеров, в том числе свинины 140 центнеров. А к концу 1957 года превысить показатели по всем видам животноводческой продукции почти в 3 раза в сравнении с 1954 годом.

Год еще не кончился, но уже можно с уверенностью сказать, что взятые на себя обязательства животноводы артели не только выполнят, но и перевыполнят. За 10 месяцев, с 1 октября 1954 года по 1 августа этого года, валовой надой молока составил 1515 килограммов на фуражную корову — выше прошлогоднего на 487 килограммов. Колхоз выполнил государственный план поставок молока и сдает эту продукцию в порядке закупа.

Передовые доярки на молочнотоварной ферме добились более высоких показателей. Так, Варвара Баланцева в прошлом году надоила от каждой коровы по 1619 килограммов молока, а нынче за 10 месяцев получила его по 1714 килограммов. Побывав в 1954 г. экскурсантом на Всесоюзной сельскохозяйственной выставке, она старательно применила в своей работе все, что узнала у мастеров животноводства. Первый год работает на ферме Елизавета Резукова. Постоянно присматриваясь к старшим дояркам, изучая их опыт, Е. Резукова добивается высоких показателей в работе. К 1 августа она надоила на каждую корову своей группы по 1730 килограммов молока, в том числе в июле — по 408 килограммов. Хорошие результаты имеют также доярки тт. Федорцова, Бондаренко, Франк и другие.

Немало труда вложили пастухи тт. Козиков, Долгов, Бондаренко. Они пасут коров круглосуточно, применяя загонную систему. Недаром доярки считаются с их замечаниями, а иногда сами обращаются к ним за советами.

По результатам работы молочнотоварной фермы колхоз «Комсомолец» из месяца в месяц занимает первое место в районе, удерживает за собой переходящее Красное знамя горкома КПСС и райисполкома.

Больших успехов в соревновании добились работники свиноводческой фермы. Они уже перекрыли те показатели, которые были запланированы на этот год. За 10 месяцев валовой выход всех видов мяса в живом весе составил 416 центнеров, в том числе свинины 152 центнера, или на 72 процента больше, чем в прошлом году. В артели стало правилом все время держать на откорме не менее 30 свиней. Нынче колхоз сдал государству 83 центнера свинины сальной и полусальной конфиций. При этом средний живой вес каждой свиньи составил 145 килограммов.

Заведующий фермой тов. Бондаренко, свинарки Резукова, Собикова и др., работающие по нескольку лет, неустанно изучают и внедряют в производство опыт передовиков свиноводства. С прошлого года на ферме применяется промышленное скрещивание свиней белой и крупной породы с хряками кемеровской сальной породной группы. Это повысило плодовитость свиноматок. В текущем году получено уже 13 поросят на одну матку. На ферме введен метод ускоренного откорма свиней с разнообразным рационом и затемнением помещения. Это положительно сказалось на суточном привесе животных и на качестве мяса.

Следует отметить то обстоятельство, что парторганизация и правление колхоза, наряду с борьбой за повышение продуктивности животноводства, настойчиво борются за высокую товарность ферм. Здесь строго учитывается вырабатываемая продукция, принимаются должные меры к своевременной сдаче молока и мяса государству.

Немаловажную роль в успешном развитии общественного животноводства играют по-хозяйски оборудованные скотные дворы. Молочнотоварная и свиноводческая фермы имеют добротные скотные помещения. Нынче в двух помещениях оборудованы подвесные однорельсовые дороги, пробурена 50-метровая скважина, прокладывается водопровод, намечено установить автопоилки. Все это облегчит труд и улучшит работу на фермах зимой.

Вместе с тем в колхозе есть и существенные недостатки. Правление сельхозартели далеко не все делает по созданию прочной кормовой базы. Устранив этот пробел, колхоз «Комсомолец» добьется более значительных успехов в развитии общественного животноводства.

А. СЕРГЕЕВ,
главный зоотехник Копыловской МТС, Юргинского района.

СВОДКА

о работе шахт, разрезов и трестов комбината «Кузбассуголь» за 20 дней августа (в процентах к плану)

ШАХТЫ И РАЗРЕЗЫ, ИДУЩИЕ ВПЕРЕДИ:

1. Новосергиевский разрез	147,8
2. «Восточная»	142,5
3. «Западная»	140,1
4. Разрез «Свободный»	136,5
5. Бачатский разрез	129,5
6. «Суртаиха»	121,1
7. «Редаково-Южная»	119,9
8. Киселевский разрез	117,2
9. «Полысаевская-1»	116,9
10. «Абашевская-1»	112,7
11. Байдаевский разрез	110,6
12. № 7-а	109,1
13. «Редаково-Северная»	109,1
14. № 3	107,2
15. «Пионер»	107,2
16. № 4-б	106,8
17. «Бутовская»	106,5
18. Разрез № 8	106,4
19. № 5	106,2
20. № 7-б	105,4
21. № 3-3-бис	104,5
22. «Зенковские уклоны»	104,2
23. «Бабанаковская»	103,9
24. «Манеиха»	103,6
25. № 1-2	102,4
26. Им. Ярославского	101,7
27. «Журинка-3»	101,6
28. «Физкультурник»	101,5
29. «Тырганские уклоны»	101,4
30. «Чертинская-2-3»	101,2
31. «Бунгурские штольни»	101.0
32. «Промышленская»	100.5
33. «Красный углекоп»	100,4
34. «Южная» треста «Кемеровоуголь»	100,2
35. «Черная гора»	100,1
36. Им. Димитрова	100,0

ОТСТАЮЩИЕ ШАХТЫ И РАЗРЕЗЫ:

37. «Капитальная-1»	99,5
38. «Полысаевская-2»	99,4
39. «Зиминка-3-4»	99,0
40. «Чертинская-1»	98,4
41. «Дальние горы»	98,3
42. Им. Кирова	98,3
43. Им. Вахрушева	97,9
44. «Маганак»	97,7
45. «Зыряновская»	97,7
46. «Ягуновская»	97,7
47. «Байдаевская»	96,8
48. Грамотеинский разрез	96,7
49. Красногорский разрез	96,2
50. Им. Орджоникидзе	96,0
51. «Комсомолец»	95,4
52. «Новая»	95,3
53. «Шушталепская-1»	95,0
54. «Капитальная-2»	94,9
55. «Зиминка»	94,5
56. № 4	94,4
57. Им. 7 ноября	94,1
58. № 9	93,6
59. № 5-7	93,6
60. Им. Сталина	92,8
61. «Абашевская-3-4»	91,2
62. Им. Калинина	90,7
63. «Пионерка»	89,4
64. «Томусинская-1-2»	89,3
65. № 9-15	89,0
66. «Красногорская»	87,7
67. «Тайбинская»	86,8
68. «Северная»	86,7
69. Краснобродский разрез	86,1
70. «Абашевская-2»	84,6
71. «Южная» треста «Прокопьевскуголь»	84,3
72. Им. Кагановича	83,8
73. Им. Ворошилова	83,4
74. «Северный Маганак»	81,6
75. «Андреевская-2»	80,7
76. «Полысаевская-6»	78,9
77. «Журинка-4»	78,2
78. Им. Молотова	78,1
79. Кедровский разрез	77,8
80. «Центральная»	73,4
81. «Полысаевская-Северная»	67,2
82. Листвянский разрез	41,7

ТРЕСТЫ:

1. «Кагановичуголь»	103,8
2. «Беловуголь»	102,1
3. «Куйбышевуголь»	100,3
4. «Ленинуголь»	98,3
5. «Сталинуголь»	96,8
6. «Молотовуголь»	94,9
7. «Кемеровоуголь»	94,9
8. «Прокопьевскуголь»	92,6
9. «Анжероуголь»	92,1
КОМБИНАТ	97,5

НАВСТРЕЧУ ДНЮ ШАХТЕРА

ЗА ДАЛЬНЕЙШИЙ ТЕХНИЧЕСКИЙ ПРОГРЕСС

Говорят горняки Осинниковской шахты № 4

Одним из первых на Осинниковском руднике досрочно справился с выполнением пятилетней программы добычи угля коллектив шахты № 4. За 4 года 7 месяцев он выдал на-гора десятки эшелонов сверхпланового топлива. Среднесуточная добыча по сравнению с 1951 годом нынче возросла на 135 тонн. Производительность труда рабочих за этот период повысилась на 31 процент, а себестоимость тонны добытого топлива снизилась почти на 12 рублей.

О том, как были достигнуты эти успехи, какими путями шел коллектив предприятия к достижению победы, рассказывается в публикуемых ниже выступлениях горняков.

На основе нового, передового, прогрессивного

Успехи в работе коллектива нашей шахты были достигнуты в борьбе с большими трудностями. В конце 1952 года и начале 1953 года запасы угля на шахте резко сократились. Случилось это потому, что залегание пластов шахтного поля не было достаточно разведано. Нам пришлось провести большие изыскательские работы, что позволило внести определенную ясность в дальнейшую эксплуатацию месторождения.

Одновременно с разведкой пластов коллектив принимал меры для выполнения государственного плана: отрабатывались целики и погашались выработки, ранее не предусмотренные планом. Ограниченность линии очистных забоев привела к тому, что на ряде участков приходилось вести работы по четырехсменному графику, за счет чего и обеспечивалось выполнение плана.

В этих сложных условиях большая тяжесть легла на партийную организацию. Коммунисты брали на себя самые ответственные участки, личным примером воодушевляли горняков на преодоление трудностей.

В связи с изменением планов отработки пластов была проделана большая работа по созданию нового горнотехнического хозяйства, улучшению схемы проветривания, электроснабжения и т. д.

Немало было сделано по внедрению горной техники, прогрессивных норм организации труда и производства. Большинство лав мы перевели на работу по графику цикличности. По примеру горняков Ленинского рудника, на шахте была внедрена комплексная организация труда. В результате этого на участке № 2, например, производительность труда поднялась против плановой на 46 процентов, а себестоимость тонны угля снизилась на 1 рубль 30 копеек. Если лесодоставщик Бакиров раньше зарабатывал в среднем 1400 рублей, то с внедрением комплексной организации труда стал получать до 4 тысяч рублей, а заработки комбайнеров Ахметова и Васильченко увеличились на 3300—3500 рублей.

Это был наглядный пример агитации за новое, прогрессивное, передовое.

Перевод очистных забоев на комплексную организацию труда позволил поднять производительность комбайнов «Донбасс» более чем до 11 тысяч тонн угля в месяц. В этом немало способствовала также реконструкция баров машин, что позволило увеличить ширину вынимаемой ленты со 165 до 200 сантиметров.

В нынешнем году наша шахта по праву считается в тресте передовым предприятием. За 7 месяцев добыто сверх плана около двух эшелонов топлива и сэкономлено 390 тысяч рублей государственных средств. Вместе с предприятием растут и люди. Теперь у нас имеются опытные кадры механизаторов и командиров производства. В числе их: комбайнеры Ахметов, Двуреченский, Васильченко, проходчики Дубина, Белоногов, Кравченко, помощники комбайнеров Тырышкин, Закиев, Кузнецов и многие другие. Умелыми организаторами производства зарекомендовали себя начальники участков Лукьянов, Белошапкин, Шестаков, горные мастера Кузьмин, Кондауров, Полещук.

Большую роль в достижении хороших показателей играют у нас рационализаторы. В технический совет ежемесячно поступают десятки предложений новаторов.

Высоких производственных успехов из года в год добивается коллектив, руководимый коммунистом тов. Лукьяновым. В начале пятилетки он выдал сверх плана около 22 эшелонов угля и сейчас работает в счет 1956 года.

У нас еще имеется много неиспользованных резервов и возможностей. На шахте медленно решается вопрос перевода лав на металлическое крепление, не осуществляется перевод механизмов на автоматическое управление, не добились мы еще максимального использования комбайнов.

Все это мешает нам добиваться ритмичности в работе. Так, в середине августа у нас произошел некоторый спад в угледобыче.

В настоящее время горняки шахты, как и весь советский народ, развертывают соревнование за достойную встречу XX с'езда партии. Они обещают еще настойчивее бороться за дальнейший под'ем угледобычи и улучшение всех технико-экономических показателей.

С. СКРЫННИК,
начальник шахты.

В борьбе за уголь

Большую роль в борьбе за ритмичную работу на нашем участке играет партийная группа. Коммунисты проводят массово-политическую работу в коллективе, показывают примеры высокопроизводительного труда.

С целью усиления партийного влияния мы расставили коммунистов и комсомольцев с таким расчетом, чтобы ни одна смена или бригада не выпала из-под нашего контроля. Агитаторы-коммунисты тт. Белошапкин, Степанов, Подкорытов, Белоногов систематически проводят беседы, тесно увязывая их с производственной жизнью коллектива, с задачами сегодняшнего дня.

Помнится, на шахте сложилось трудное положение из-за недостатка очистного фронта. В одной из бесед агитатор тов. Белоногов заговорил об этом. Он рассказал шахтерам о работе комсомольско-молодежной проходческой бригады тов. Командирова с шахты «Капитальная-2», о ее успехах. Горняки высказали желание организовать свою работу также по-скоростному. Руководство участка и шахтоуправления поддержало это, и вскоре скоростная бригада была создана. Руководить ею было поручено опытному горняку тов. Дубине.

С первых же дней организации новый коллектив увеличил уходы с 1,5—2 метров до 5—6 метров. За месяц бригада прошла 160 погонных метров выработки. По их примеру был организован труд и в бригаде тов. Коваленко, которая также намного ускорила темпы проходки.

В результате ряда проведенных мероприятий, инициаторами которых были коммунисты, мы добились такого положения, что все рабочие ведущих профессий перевыполняют нормы, участок ежемесячно дает десятки метров выработок сверх плана.

Сейчас в коллективе развернулось социалистическое соревнование в честь XX с'езда партии. Шахтеры приняли на себя повышенные обязательства.

И. КОЛЕСНИКОВ,
партгруппорг участка ОКР.

Трудности—не помеха

Коллектив нашего участка на протяжении всей пятилетки работает в неблагоприятных условиях: приходится погашать ранее оставленные целики. Достаточно сказать, что только за последние два года мы отработали 21 лаву, длина каждой из них не превышала 50—60 метров.

Но трудности для дружного горняцкого коллектива — не помеха. Мы ввели у себя четырехсменный режим и ряд других новшеств, что позволило не только справляться с планом, но и значительно перекрывать его. Так, в 1954 году мы добыли дополнительно к заданию свыше 10 тысяч тонн угля. Еще лучше коллектив работает в нынешнем году. Среднесуточная добыча сейчас выше прошлогодней на 60 процентов, производительность труда рабочих по сравнению с 1951 годом выросла на 40 процентов. Себестоимость тонны добываемого топлива снижена на 4 рубля 25 копеек.

В коллективе сейчас нет ни одного рабочего, не выполняющего норм выработки, а навалоотбойщики Назаньян, Сергеев, Шарабарин, бригадиры Казицкий, Горюнов и ряд других перекрывают их в полтора—два раза.

До конца года коллектив участка решил добыть не менее четырех эшелонов сверхпланового топлива.

И. ЛУКЬЯНОВ,
начальник участка № 1.

За 10 тысяч тонн на комбайн

На протяжении первого полугодия мы не справлялись с планом, в результате чего образовалась большая задолженность. Это явилось следствием того, что мы не могли найти правильного способа управления кровлей. Дело в том, что в обоих лавах нашего участка почва слабая, а кровля неустойчивая. Было опробовано немало различных видов крепления, но желаемых результатов не получалось.

В начале июля машинист комбайна Зарайко внес предложение ставить за комбайном переносные кусты из пяти стоек. Горняки поддержали это предложение и с 20 июля крепить за комбайном начали по-новому.

Бригада стала выполнять задания. Наступил перелом в работе. Если за первые две декады июля участок имел долг, то за оставшиеся 10 дней он не только погасил его, но и добыл сверх плана 500 тонн топлива.

В августе мы работаем также хорошо. Ежесуточно выдается из забоев по 50 — 60 тонн угля дополнительно к плану.

Однако механизаторы участка не думают останавливаться на достигнутом. Комбайнеры Васильченко, Зарайко, Точилин и Ахметов решили поднять производительность машины с 7 тысяч тонн, какой они добились в июле, до 10 тысяч. Для этого они просят заменить грузчик комбайна на более мощный, повысить поступающее к машине напряжение тока, внедрить металлическое крепление. Нет сомнения, свое слово мы с честью сдержим.

П. БЕРГИН,
комбайнер участка № 5.

ГОРОДА НАШЕЙ ОБЛАСТИ

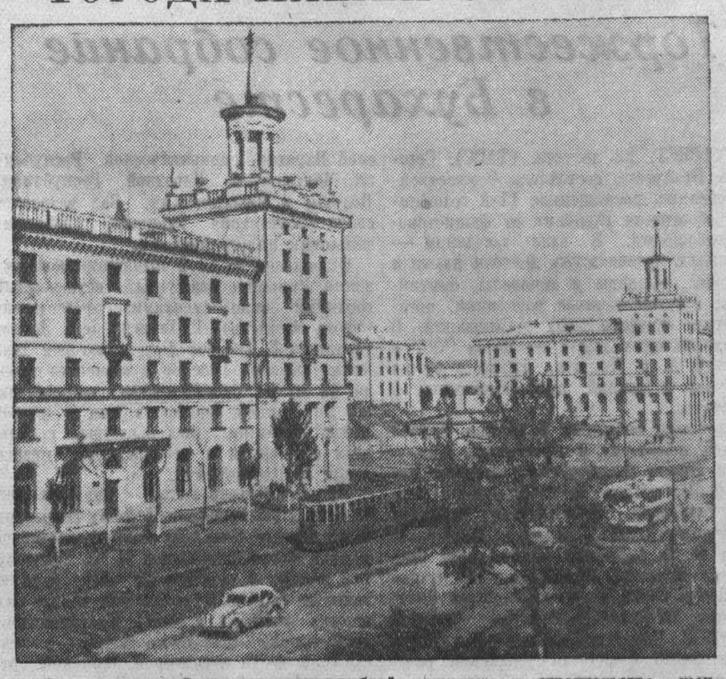

Прокопьевск. Сотни миллионов рублей вложены в строительство шахтерского города за текущее пятилетие. Непрестанно возрастает жилищный фонд для горняков. Один за другим вводятся в эксплуатацию новые культурные и бытовые об'екты.

Меняется облик города. Еще недавно главную улицу города — Фасадную— обрамляли приземистые, обветшалые от времени деревянные дома. Сегодня на ее солнечной стороне поднимаются красивые светлые корпуса многоквартирных жилых домов. Нижние этажи в них занимают магазины, столовые, кафе. Каждый дом хорошо благоустроен. В двух- и трехкомнатных квартирах шахтеров — центральное отопление, душ, ванная.

НА СНИМКЕ: часть сегодняшней Фасадной улицы Прокопьевска — Театральная площадь. Скоро площадь украсится новым зданием драматического театра. Кладка стен его уже подходит к концу.

Фото П. Костюкова.

ЧИТАТЕЛИ ПРЕДЛАГАЮТ:

Использовать резервы увеличения производства стали

Главным резервом увеличения производства стали является сокращение времени плавки. Но в сталеплавильных цехах Кузнецкого комбината в настоящее время недостает тяжеловесного металлического лома, поэтому скоростное сталеварение не может получить широкого распространения. При легковесном скрапе только на загрузке печи сталевары теряют по 30—40 минут. Следовательно, продолжительность плавки удлиняется на столько же.

Можно ли устранить такую задержку? Вполне можно и нужно. Что для этого требуется? Копровый цех, который является главным поставщиком металлического лома, должен улучшить разделку крупного скрапа и пакетирование легковесного. Но копровики не делают этого, потому что у них не хватает кислорода для резки металла, прессы для пакетирования мелочи слишком слабы. Дирекции завода необходимо решить этот давно назревший вопрос.

Есть причины, более легко устранимые, которые также тормозят скорость плавки.

Например, боксит подается в печи в сыром виде. Сталевары давно просят администрацию цеха и дирекцию завода принять соответствующие меры. При заполнении печи сырым бокситом плавка затягивается минут на 20.

Сталевар тов. Аверкин предложил: коль трудно сделать сушилку, надо хранить боксит под хорошей крышей, чтобы его не мочило дождем, а зимой не засыпало снегом. Но и это предложение не осуществляется.

Много времени сталевары теряют на заправках печей из-за недостатка заправочных материалов, в частности, доломита. Доломита на заводе хватает вполне, но кольцевая печь, в которой его обжигают, настолько малопроизводительна, что никак не может полностью обеспечить мартеновские цехи. Поскольку производство стали увеличивается, необходимо реконструировать, увеличить печь обжига доломита, тем более, что это не потребует больших затрат.

В мартеновском цехе № 1 два года назад удлинен разливочный пролет. Это дает возможность лучше организовать работу на литейном пролете. Однако ковшовое хозяйство работает по старым методам, со старой техникой. Яма для ремонта ковшей до сих пор не используется, механизмы в новом пролете не установлены. Консольный кран бездействует.

Всеми этими вопросами должны заниматься главный механик завода тов. Люленков и начальник бюро механизации тов. Нихельсон.

Давно разработан проект и даны чертежи по установке машины, изготовляющей огнеупорную массу для подмазки столбиков мартеновских печей. Но до сих пор эта работа выполняется вручную; подручным сталевара приходится стоять на литейном пролете, где находятся составы с раскаленным металлом. Тов. Нихельсон не делает ничего, чтобы изменить такое положение.

Н. СМИРНОВ,
мастер мартеновского цеха № 1.

Изменить метод приемки зерна

В прошлом году наша лаборатория перешла на новый метод работы. Он заключается в том, что доставленное на элеватор зерно сразу определяется только на влажность и зараженность клещом или другими заболеваниями злаковых. Остальные виды проверки (засоренность и т. д.) производятся после того, как колхоз или другой сдатчик доставит зерно в течение суток. Такой порядок дает возможность, с одной стороны, до предела сократить простои машин у лаборатории, с другой—позволяет более точно и об'ективно установить, каково качество хлеба, сданного за определенное время, например, за сутки.

Как это осуществляется, можно проследить на следующем примере. Вот к лаборатории подошла автомашина с пшеницей из колхоза «Путь к коммунизму». Визировщица Мария Лукина берет две пробы. Одновременно с этим Нина Фролова регистрирует накладные сдатчиков. Из поступившей пробы небольшая часть берется для определения влажности. Остальное зерно сразу просеивается и проверяется на заражение клещом и злаковыми болезнями. Эти операции у нас успешно выполняют Александра Демидова и Валентина Карманова. Сразу заполняется ярлык пробы.

Не проходит пяти минут, как основные данные получены, и шофер доставляет хлеб в склад. Зерно, взятое на пробу, ссыпается в ящички, которых на каждый колхоз имеется два—три.

В конце суток все пробы от сданного колхозом зерна смешиваются (кроме сортового) и тщательно исследуются по всем качественным показателям. Полученные результаты заносим в анализный ордер—документ, подтверждающий сдачу зерна в количественном и качественном отношении. Анализный ордер мы сдаем в бухгалтерию.

Надо сказать, что подобный порядок намного облегчил работу и лаборантов, и бухгалтеров. Получили возможность быстро ссыпать на элеватор зерно и сами сдатчики. В самом деле, за сутки на пункт «Заготзерно» приходят сотни автомашин с зерном из Кемеровского, Барзасского, Крапивинского, Топкинского и даже Яшкинского районов. Прежде мы быстро работали и все-таки задерживали каждую машину по 15—20 минут. Простои исчислялись сотнями часов. Сейчас машины простаивают 3—5 минут. Экономия времени немалая, а работа лаборантов стала более точной.

Уборочная страда идет полным ходом. Многие колхозы Кемеровского района приступили к сдаче основной продовольственной культуры — пшеницы. Мы, лаборанты, сделаем все, чтобы помочь колхозам и другим сдатчикам быстрее засыпать закрома Родины хлебом нового урожая.

В. ПАВЛОВА,
заведующая лабораторией Кемеровского пункта «Заготзерно».

БЫСТРЕЕ СТРОИТЬ ОБЪЕКТЫ КУЛЬТУРНО-БЫТОВОГО НАЗНАЧЕНИЯ

В Сталинске—этом молодом и быстро растущем городе Кузбасса — ежегодно сдается в эксплуатацию 60—80 тысяч квадратных метров жилого фонда. Здесь выросли новые кварталы многоэтажных благоустроенных домов в северной части проспекта Молотова, по улицам Школьной и Ушинского, застраиваются новыми красивыми домами улица Ленина в Кузнецком районе города, улица Пушкина в шахтерском поселке Абашево и др.

Значительно медленнее идет строительство об'ектов культурно-бытового назначения. Если на сооружение большого жилого дома строители затрачивают в среднем около года, то школы, клубы, больницы, детские учреждения строятся по нескольку лет. Достаточно сказать, что Дворец культуры алюминщиков был заложен еще в 1950 году, и за пять лет строители треста «Кузнецтяжстрой» воздвигли одни стены. Пять лет строится терапевтический корпус новой городской больницы и многие другие культурно-бытовые учреждения.

Поэтому немудрено, что в Кузнецке, на Байдаевке и в некоторых других районах города многие школы вынуждены проводить занятия в три смены. До сдачи в прошлом году в эксплуатацию корпуса больницы алюминщиков в городе наблюдалось уменьшение количества больничных коек на одну тысячу человек населения. На предприятиях и в райисполкомах скопилось несколько сот заявлений от работающих матерей об устройстве их детей в сады и ясли. Но детские учреждения почти не строятся.

Еще хуже положение с культурным обслуживанием населения. В городе, насчитывающем сотни тысяч жителей, был только один кинотеатр «Коммунар». Он имел один из лучших кинозалов в Сибири и обслуживал по нескольку тысяч зрителей в день. В начале года кинотеатр закрыли на капитальный ремонт, и горожане лишены возможности посмотреть кинокартину.

Правда, в городе насчитывается более десяти клубов, где демонстрируются кинофильмы. Но они не в силах удовлетворить потребности населения.

Почему же так отстает в Сталинске культурно-бытовое строительство? Потому что ни строители, ни предприятия-заказчики не уделяют ему внимания.

Руководители строительных трестов и управлений обеспечивают эти стройки материалами в самую последнюю очередь, а когда срочно требуется куда-либо перебросить рабочих, то в первую очередь их, как правило, снимают со строительства культурно-бытовых об'ектов. Особенно наглядно это можно продемонстрировать на примере того же Дворца культуры алюминщиков. Огромное здание сейчас строят... 40 рабочих разных профессий, причем добрая половина из них простаивает то из-за отсутствия арматуры, то сосны для стропил.

— Если мы в третьем квартале не отеплим помещения, — сокрушается мастер тов. Беляев, — то зимой нам здесь нечего будет делать.

Тов. Беляев, конечно, прав. Если клуб был бы отеплен, то в нем можно было бы проводить штукатурные и другие отделочные работы. Но пока к нему не подведены ни водопровод, ни теплофикационные трассы, оконные рамы не застеклены, да и самих рам нет, не изготовлены двери. В помещении насчитывается 13 лестниц, ступеньки которых по проекту должны быть мозаичными. Но завод строительных деталей до сих пор не освоил их производство.

Как в насмешку, на фасаде здания красуется плакат, призывающий строителей развернуть соревнование за повышение производительности труда. Другой плакат с прошлого года призывает мастеров и прорабов обеспечить бесперебойную работу в зимних условиях. Руководители постройкома, предчувствуя, что при таких темпах строительство дворца может растянуться еще на несколько лет, решили не утруждать себя заменой плакатов.

Сроки окончания терапевтического корпуса новой городской больницы намечались несколько раз, и все они последовательно срывались строителями треста «Сталинскпромстрой». Фасад этого величественного здания второй год стоит оштукатуренным, но так как водосточные трубы сделали плохо, штукатурка во многих местах начинает обваливаться. Городская газета «Сталинское знамя», напечатав фото этого здания, поспешила порадовать читателей скорой сдачей его в эксплуатацию, так как здесь уже якобы устанавливаются оборудование и мебель.

О каком оборудовании и мебели может идти речь, если строители в день выхода этого номера газеты выдирали неправильно настланные полы, пробивали в стенах дыры, отбивали штукатурку со стен и колонн внутри здания.

Кому не известно теперь, что в палатах больниц к каждой кровати больного подводится проводка для радионаушников и электрической сигнализации? Но вот этого, оказывается, и не знали проектировщики и строители. Когда стены во всех палатах были готовы, в штукатурке стали пробивать желобки для укладки проводов, а затем снова штукатурить. В общей сложности всевозможные переделки отняли у строителей три месяца, и нет уверенности в том, что они уже кончились.

Многочисленные переделки, бесхозяйственное расходование материалов, естественно, вызвали удорожание строительства. Предусмотренные сметой средства израсходованы, а строительно-монтажных работ еще уйма.

Справедливости ради надо сказать, что в срыве строительства терапевтического корпуса повинны не только строители. Не меньшая вина лежит и на заказчике — Кузнецком металлургическом комбинате. В процессе строительства он вносил очень много изменений в проекты и рабочие чертежи. До сих пор нет для этого корпуса ни оборудования, ни мебели. Только поэтому отдел капитального строительства комбината не торопит со сдачей корпуса к последнему установленному сроку—концу третьего квартала этого года.

Если строители часто сдают дома со многими недоделками, то устранение их в зданиях школ затягивается на годы. Школа № 67 по улице Ушинского эксплуатируется три года, а на устранение недоделок в этом году ассигновано 160 тысяч рублей.

В 1954 году занятия в средней школе № 41 начались без приема ее в эксплуатацию государственной комиссией. В недостроенную среднюю школу по улице Кирова было вселено техническое училище. Руководители треста «Сталинскпромстрой» пообещали устранить все недоделки и сдать эти школы в эксплуатацию к новому учебному году. До нового учебного года остались считанные дни, а строители обещания не выполнили.

Техническое училище в новом учебном году должно занять старое здание строительного техникума. Но это произойдет только в том случае, если к 1 сентября построят и сдадут в эксплуатацию новое здание техникума. А строят его пока очень плохо, хотя многие работы производит сам техникум, выделяя ежедневно более ста учащихся в помощь строителям.

В декабре прошлого года по указанию заместителя Министра строительства предприятий металлургической и химической промышленности был составлен график с учетом ввода здания строительного техникума в эксплуатацию к 1 августа 1955 года. Строители этим графиком не руководствовались, совершенно забыли о нем.

О недооценке строительства об'ектов культурно-бытового назначения свидетельствует и такой факт: в этом году не закладывается ни одна новая школа. Между тем количество школьников с каждым годом увеличивается.

Не безвинен в таком отношении к строительству культурно-бытовых учреждений исполком Сталинского горсовета. Трудно перечесть, сколько за последние два года принято решений по строительству магазина Главунивермага, терапевтического корпуса новой городской больницы и др. Однако этих решений никто не выполняет, а сроки окончания строительства об'ектов из года в год срываются.

Н. КРАСНОРЯДЦЕВ.
(Корр. «Кузбасса»).

По материалам «Кузбасса»

„Канцелярские методы руководства"

Областной Совет профсоюзов сообщил редакции, что факты, изложенные в корреспонденции, опубликованной в газете «Кузбасс» под таким заголовком, полностью подтвердились.

Работа обкома профсоюза рабочих коммунального хозяйства по руководству заводскими и местными комитетами обсуждалась на президиуме облсовпрофа.

Президиум облсовета профсоюзов осудил, как неправильный, канцелярский стиль в деятельности обкома профсоюза рабочих коммунального хозяйства и потребовал от президиума обкома профсоюза и его председателя тов. Перепилицына устранить имеющиеся недостатки.

Президиум облсовпрофа также предупредил председателя обкома профсоюза тов. Перепилицына, что если с его стороны в течение ближайшего времени не будут приняты необходимые меры по улучшению руководства заводскими и местными комитетами, облсовпроф поставит вопрос о невозможности использования его в должности председателя обкома профсоюза.

Вопрос об улучшении работы хозяйственных организаций по обслуживанию населения коммунальными предприятиями области обсуждался на президиуме ЦК профсоюза рабочих коммунального хозяйства. Президиум ЦК профсоюза обратил внимание Кемеровского облкомхоза на необходимость резкого улучшения эксплуатации жилищно-коммунального хозяйства и улучшения обслуживания населения коммунальными услугами.

11-я годовщина освобождения Румынии от фашистского гнета

Торжественное собрание в Бухаресте

БУХАРЕСТ, 22 августа. (ТАСС). Сегодня в Бухаресте состоялось торжественное собрание, посвященное 11-й годовщине освобождения Румынии от фашистского порабощения. В зале заседания — передовики производства, деятели науки и культуры, офицеры и генералы, партийные и государственные работники, представители общественных организаций. В дипломатических ложах — посол СССР в Румынии А. А. Епишев, главы и члены посольств и миссий, аккредитованные в Бухаресте.

Участники собрания встречают бурной овацией появление в президиуме председателя Совета Министров Румынской Народной Республики Г. Георгиу-Деж, Первого секретаря Центрального Комитета Коммунистической партии Советского Союза Н. С. Хрущева, председателя Президиума Великого Национального собрания Петру Гроза, первого секретаря Центрального Комитета Румынской рабочей партии Г. Апостола, членов Политбюро Центрального Комитета Румынской рабочей партии, руководителей правительственных делегаций народно-демократических стран, прибывших на празднование годовщины освобождения Румынии и других.

Звучат государственные гимны Румынской Народной Республики и СССР.

Собрание открывает краткой вступительной речью Петру Гроза, который тепло приветствует прибывших на праздничное торжество Н. С. Хрущева, а также руководителей правительственных делегаций Албании, Болгарии, Венгрии, Германской Демократической Республики, Китайской Народной Республики, Корейской Народно-Демократической Республики, Монгольской Народной Республики, Польши и Чехословакии. Зал встречает слова приветствия бурными, продолжительными аплодисментами.

С докладом об 11-й годовщине освобождения Румынии выступил, встреченный горячими аплодисментами, председатель Совета Министров Г. Георгиу-Деж. Доклад товарища Г. Георгиу-Деж, в котором дана яркая картина успехов румынского народа на пути строительства социализма, его неустанной борьбы за мир и дружбу между народами, был выслушан с большим вниманием и неоднократно прерывался аплодисментами.

Председательствующий предоставляет слово для выступления Первому секретарю Центрального Комитета Коммунистической партии Советского Союза Н. С. Хрущеву. Все встают и устраивают ему бурную, долго не смолкающую овацию. В зале раздаются возгласы в честь Коммунистической партии Советского Союза, в честь СССР, в честь нерушимой, братской румыно-советской дружбы. Затем с приветственными речами выступили руководители правительственных делегаций стран народной демократии. Затем были зачитаны приветственные телеграммы от президента Федеративной Народной Республики Югославии Иосипа Броз-Тито, президента Демократической Республики Вьетнам Хо Ши Мина и министра иностранных дел ДРВ Фам Ван Донга.

С огромным воодушевлением участники собрания приняли приветственные телеграммы Центральному Комитету Коммунистической партии Советского Союза и Совету Министров СССР.

Приветственная телеграмма участников торжественного собрания в Бухаресте

Центральному Комитету Коммунистической партии Советского Союза, Совету Министров Союза ССР

По случаю одиннадцатой годовщины освобождения Румынии непобедимой Советской Армией и свержения фашистской диктатуры народными патриотическими силами трудящиеся Бухареста, собравшиеся на торжественное собрание, из глубины своего сердца шлют горячий привет великому советскому народу, Центральному Комитету славной Коммунистической партии Советского Союза и Советскому правительству.

День 23 августа открыл нашему народу светлую перспективу новой жизни, дал ему возможность взять свою судьбу в собственные руки и вступить на путь построения социализма. Трудящиеся нашей родины всегда с любовью и глубокой признательностью будут вспоминать героические жертвы советских воинов, проливших свою кровь в борьбе за изгнание фашистских захватчиков, за освобождение нашей страны, за мир и свободу народов. День 23 августа навсегда останется символом непоколебимой дружбы румынского народа с великим советским народом.

За годы народной власти трудящиеся городов и сел нашей страны, руководимые Румынской рабочей партией, собрали богатые плоды своего беззаветного труда. Наш трудовой народ сознает, что усилия, которые он приложил для ликвидации вековой отсталости страны и для поднятия новой, зажиточной жизни, не могли бы дать результатов, которым он сегодня радуется, без многосторонней и братской помощи, предоставленной великим Советским Союзом. По случаю нашего сегодняшнего собрания выражаем еще раз горячую благодарность и признательность за эту братскую помощь.

Трудящиеся нашей родины будут и впредь неуклонно идти по ленинскому пути построения социализма.

Глубоко заинтересованный в сохранении и упрочении мира, румынский народ с радостью приветствует успехи по линии ослабления напряженности в международных отношениях. Наш народ горячо приветствует и поддерживает последовательные усилия, прилагаемые Советским Союзом в деле укрепления мира между народами. Неустанно борясь за дальнейшее развитие народного хозяйства по пути социализма, румынский народ преисполнен решимости вместе с народами Советского Союза, народного Китая и других стран народной демократии и вместе с сотнями миллионов миролюбивых людей всего мира активно продолжать борьбу за дальнейшее ослабление международной напряженности, за обеспечение прочного мира.

Празднуя одиннадцатую годовщину дня 23 августа, трудящиеся нашей родины выражают свою твердую решимость хранить и крепить вечную дружбу с советским народом.

Да здравствует Советский Союз — наш великий друг и освободитель, оплот мира и свободы народов!

Да здравствует славный советский народ — строитель коммунизма!

Да здравствует великая Коммунистическая партия Советского Союза и ее Центральный Комитет!

Да здравствует правительство Советского Союза!

Да здравствует и процветает навеки дружба между румынским и советским народами.

Возложение венков к подножию памятника советским воинам в Бухаресте

БУХАРЕСТ, 22 августа. (ТАСС). По случаю одиннадцатой годовщины освобождения Румынии от фашистского порабощения сегодня в Бухаресте на площади Победы состоялось торжественное возложение венков к подножию памятника советским воинам-героям, павшим в борьбе за освобождение братского румынского народа.

На церемонии возложения венков присутствовали председатель Совета Министров Румынской Народной Республики Г. Георгиу-Деж, Первый секретарь ЦК Коммунистической партии Советского Союза Н. С. Хрущев, председатель Президиума Великого Национального собрания д-р Петру Гроза, первый секретарь ЦК Румынской рабочей партии Г. Апостол, первые заместители председателя Совета Министров И. Кишеневский, К. Стойка и А. Могиорош, заместители председателя Совета Министров М. Константинеску, Э. Боднараш и П. Борила, член Политбюро ЦК Румынской рабочей партии К. Пырвулеску, кандидаты в члены Политбюро ЦК Румынской рабочей партии Д. Колчу и А. Дрэгич, секретарь ЦК Румынской рабочей партии Я. Фазекаш, министры, члены ЦК Румынской рабочей партии, члены правительственных делегаций, прибывших на празднование в Румынию, Посол СССР в Румынской Народной Республике А. А. Епишев, главный редактор газеты «За прочный мир, за народную демократию!» М. Б. Митин, члены дипломатического корпуса.

Венки были возложены от ЦК Румынской рабочей партии и Совета Министров Румынской Народной Республики, от Президиума Великого Национального собрания, от представителя Советского Союза на праздновании одиннадцатой годовщины освобождения Румынии, от правительственных делегаций Албании, Болгарии, Венгрии, Германской Демократической Республики, Китайской Народной Республики, Корейской Народно-Демократической Республики, Польши и Чехословакии, от югославского посольства, от военного атташе Югославии, от миссии государства Израиль, от министерства вооруженных сил Румынской Народной Республики, от общественных организаций и предприятий города. Бухарестские пионеры возложили букеты цветов к подножию памятника.

Сегодня были также возложены венки к подножию обелиска у Военной академии имени Сталина, где будет сооружен памятник доблестным воинам румынской армии, павшим в борьбе с германским фашизмом за освобождение своей родины.

Химическая промышленность Румынии

БУХАРЕСТ, 22 августа. (ТАСС). За послевоенный период химическая промышленность Румынии получила свыше 60 новых промышленных об'ектов, почти полностью обеспечивающих потребности страны в химической продукции.

В начале этого года был пущен в действие крупнейший в стране завод химических удобрений. Другим достижением является окончание строительства ферромарганцевого завода, оснащенного и оборудованного по последнему слову техники.

Увеличение производства серной кислоты, аммиака, азотной кислоты, кальцинированной и каустической соды, хлора и соляной кислоты позволило развить за годы пятилетки и другие отрасли химической промышленности, в частности, производство синтетических материалов, служащих для изготовления предметов широкого потребления.

В 1955 году валовая продукция химической промышленности превысила почти в 7 раз уровень 1948 года.

Встречи экспертов по вопросам мирного использования атомной энергии

ЖЕНЕВА, 22 августа. (ТАСС). Информационный центр европейского отделения секретариата ООН опубликовал следующее коммюнике:

«По окончании Международной конференции по мирному использованию атомной энергии эксперты Канады, Чехословакии, Франции, СССР, Англии и Соединенных Штатов Америки будут встречаться в течение нескольких дней в Женеве, чтобы обсудить технические аспекты обеспечения мирного использования атомной энергии. Заседания группы экспертов будут закрытыми».

В работе группы экспертов от Советского Союза будут участвовать академик Д. В. Скобельцын, член-корреспондент Академии наук СССР В. С. Емельянов, академик А. П. Виноградов, профессор В. В. Владимирский и А. А. Солдатов.

Международная конференция по вопросам выращивания кукурузы

БУДАПЕШТ, 22 августа. (ТАСС). Сегодня в Будапеште начала работу Международная конференция по вопросам выращивания кукурузы, организованная Академией наук Венгерской Народной Республики. В работе конференции принимают участие видные ученые Венгрии, Советского Союза, Китая, Польши, Чехословакии, Румынии, Болгарии, ГДР и КНДР.

Конференцию открыл министр земледелия Венгрии Ф. Эрдеи.

Доклад о выращивании кукурузы в Венгрии сделал директор управления пропаганды Министерства земледелия Венгрии А. Яноши.

С приветственной речью от имени советских ученых выступил доктор биологических наук И. Е. Глущенко.

Конференция продлится несколько дней.

Пребывание в США советской сельскохозяйственной делегации

ЛОС-АНЖЕЛОС (штат Калифорния). 22 августа. (ТАСС). 20 августа советская сельскохозяйственная делегация побывала на молочной ферме «Роджер Джессуп» в Глендейл (пригород Лос-Анжелоса), которая известна в США своей высокой организованностью. Средний годовой удой на корову составляет здесь 6.450 кг. Владелец фермы Роджер Джессуп ознакомил гостей с условиями содержания молочного скота.

На этом советская делегация закончила свою поездку по штату Калифорния и вчера утром вылетела в столицу США Вашингтон.

Коммюнике организационного комитета по созыву с'езда национального Об'единенного фронта Вьетнама

ХАНОЙ, 23 августа. (ТАСС). Как передает Вьетнамское информационное агентство, организационный комитет по созыву с'езда национального Об'единенного фронта Вьетнама опубликовал коммюнике, в котором говорится, что с целью расширения и укрепления национального Об'единенного фронта Вьетнама решено созвать с'езд национального Об'единенного фронта 5 сентября 1955 года. В работе с'езда примут участие делегаты политических партий, массовых организаций и различных группировок населения страны и представители вьетнамцев, проживающих за границей.

С'езд выработает политику и устав национального Об'единенного фронта Вьетнама в соответствии с интересами всего народа и переизберет Национальный комитет национального Об'единенного фронта.

Численность населения Финляндии

ХЕЛЬСИНКИ, 23 августа (ТАСС). По сообщению радио Хельсинки, численность населения Финляндии на 1 января текущего года составила 4.248.773 человека. В городах и местечках страны проживает 34 процента населения.

Промышленность КНР

ПЕКИН, 22 августа. (ТАСС). Как сообщает сегодня газета «Вэньхуэйбао», в Шанхае в этом году в смешанные государственно-частные предприятия будет превращено 270 частных фабрик и заводов. К концу текущего года доля промышленных предприятий государственного, кооперативного и смешанного секторов в общем об'еме валовой продукции всех промышленных предприятий Шанхая составит свыше 64 процентов.

Газета указывает, что решение о превращении ряда частных предприятий в государственно-частные с энтузиазмом встречено коллективами этих предприятий. На митингах рабочие и служащие обязуются повысить производительность труда.

Сотни частных предприятий, сообщает газета, в этом году будут переведены на новый режим в Тяньцзине, Чунцине, Ухани и других городах страны.

В военной комиссии по перемирию в Корее

ПХЕНЬЯН, 22 августа. (ТАСС). Как сообщает корреспондент Центрального телеграфного агентства Кореи из Кэсона, 21 августа на заседании военной комиссии по перемирию глава корейско-китайской стороны генерал-майор Тен Гук Нок заявил протест американской стороне против нового нарушения соглашения о перемирии.

Как указал Тен Гук Нок, 17 августа американский военный самолет вторгся в воздушное пространство над территорией, находящейся под контролем корейско-китайской стороны в районе Осонсан, и был сбит огнем оборонительного отряда корейско-китайской стороны. Самолет упал на территории Северной Кореи.

Американский представитель утверждал, что самолет совершал «обычные тренировочные полеты» и был сбит «над территорией, контролируемой американской стороной». Генерал-майор Тен Гук Нок, опираясь на многочисленные данные, в том числе на показания взятого в плен штурмана этого самолета, убедительно доказал, что самолет-нарушитель проводил разведывательный полет и был сбит над территорией Северной Кореи. Этот случай является далеко не единственным. За период после заключения перемирия по 17 августа 1955 года военные самолеты американской стороны, в нарушение соглашения о перемирии, 487 раз вторгались в воздушное пространство Северной Кореи. В этих нарушениях участвовало в общей сложности 1.033 самолета.

Тен Гук Нок потребовал строго наказать лиц, ответственных за нарушения соглашения о перемирии, и принять эффективные меры, чтобы положить конец подобным инцидентам. Тен Гук Нок заявил о готовности корейско-китайской стороны передать американской стороне тело погибшего пилота самолета-нарушителя капитана Брауна и взятого в плен младшего лейтенанта Вампаса. На совещании главных секретарей обеих сторон было решено, что передача состоится 23 августа.

К событиям в Алжире и Марокко

ПАРИЖ, 22 августа. (ТАСС). Сообщая о кровавых событиях, происшедших в Алжире и Марокко в течение последних 48 часов, парижские газеты приводят не полные еще данные, согласно которым в результате столкновений насчитывается около тысячи убитых и большое число раненых среди местных жителей и французских военнослужащих. По оценке ряда газет, в Алжире и Марокко развернулись настоящие военные действия, в которых с французской стороны приняли участие пехота, парашютисты, бронетанковые части, авиация и артиллерия. Как сообщает газета «Фигаро», в течение всего вчерашнего дня из Франции в Марокко направлялись воздушным путем подкрепления.

Газета «Комба» отмечает, что «20-е августа — самый кровавый день в истории Алжира и Марокко». По словам газеты, число жертв настолько велико, что в настоящее время невозможно собрать точные сведения.

Газета «Либерасьон» призывает французское правительство принять все необходимые меры, чтобы не допустить в Северной Африке «повторения того, что было в Индо-Китае». «Надо, — пишет газета, — отказаться от решений с помощью силы, самых плохих из всех решений, и не допустить возобновления войны, пока еще есть время».

Газета «Юманите» также осуждает политику репрессий и призывает к урегулированию всех нерешенных проблем в Северной Африке путем переговоров.

Столкновение между египетскими и израильскими войсками

ЛОНДОН, 22 августа. (ТАСС). Корреспондент агентства Рейтер передает, что сегодня на демаркационной линии в районе Газы произошло новое столкновение между египетскими и израильскими войсками.

Как сообщают из египетских источников, израильские войска при поддержке бронемашин и минометов напали на египетские позиции. Египетские войска открыли ответный огонь.

Приговоры оппозиционным деятелям в Иране

ТЕГЕРАН, 22 августа. (ТАСС). Как явствует из сообщения газеты «Сетарее ислам», из 573 офицеров, арестованных по обвинению в антиправительственной деятельности, 79 человек были приговорены к смертной казни. 27 человек уже казнены, а остальным мера наказания снижена: 192 человека приговорены к пожизненному тюремному заключению, 119 — к 15 годам тюремного заключения, 78 — к 10 годам тюремного заключения, 55 — к тюремному заключению сроком до 8 лет. По делу остальных обвиняемых окончательный приговор еще не вынесен.

Переговоры военных представителей стран — членов СЕАТО

ЛОНДОН, 22 августа. (ТАСС). По сообщению лондонского радио, сегодня в Мельбурне начались переговоры между делегациями стран, входящих в военный блок Юго-Восточной Азии (СЕАТО). Переговоры продлятся примерно неделю и будут продолжены в Новой Зеландии.

На межзональном шахматном турнире в Гетеборге

ГЕТЕБОРГ, 23 августа. (Спец. корр. ТАСС). В каждом туре межзонального турнира несколько партий довольно быстро заканчиваются вничью. Вчера в пятом туре к такому результату привели партии Геллер—Керес, Пахман (Чехословакия) — Сабо (Венгрия), Панно (Аргентина) — Филипп (Чехословакия) и Иливицкий — Петросян.

Доннер (Голландия) черными вяло разыграл староиндийскую защиту против Бронштейна, и советский гроссмейстер уже на 14-м ходу выиграл пешку при отличной позиции всех своих фигур.

Своеобразное развитие в дебюте избрал Фудерер (Югославия) в партии с Пильником (Аргентина). Аргентинский гроссмейстер вскрыл слабые стороны построения противника и получил значительно лучшую позицию, а затем выиграл пешку.

Неточно вел защиту Штальберг (Швеция) против чемпиона США Бисгайера, который в ранней стадии партии добился заметного позиционного перевеса. Штальберг пытается вызвать осложнение, так как спокойный характер борьбы не предвещает ему ничего хорошего.

После интересных осложнений партия Медина (Венесуэла) — Унцикер (Западная Германия) перешла в окончание с лишней пешкой у немецкого гроссмейстера. Однако все пешки расположены на одном фланге, и поэтому у белых большие шансы на ничью.

Встреча аргентинских шахматистов Найдорф—Гимар протекает с минимальным позиционным перевесом у черных. Рабар (Югославия) достиг лучшей позиции против Сливы (Польша).

Гроссмейстер И. БОНДАРЕВСКИЙ.

Всесоюзные соревнования досаафовцев по пулевой стрельбе

21 августа под Москвой на стрельбище ДОСААФ начались 4-е всесоюзные стрелковые соревнования досаафовцев.

В розыгрыше первенства на звание чемпиона ДОСААФ СССР 1955 года принимают участие сильнейшие спортсмены и спортсменки Москвы, Ленинграда, РСФСР, Украины и Белоруссии. Они оспаривают командное и личное первенство в стрельбе из боевой винтовки на дистанции в 100 и 300 метров, из малокалиберной винтовки — на 50 и 100 метров, из малокалиберного пистолета — на 25 и 50 метров, из боевого револьвера — на 25 метров.

В первый день соревнований победу одержала московская команда. На второе место вышла команда Украины, на третье место — команда Ленинграда.

В состязаниях женских команд по стрельбе из малокалиберного пистолета на дистанцию 50 метров первое место завоевала сборная команда РСФСР. Личное первенство присуждено Е. Страшевской, набравшей 264 очка из 300 возможных.

(ТАСС)

На первенство РСФСР по шахматам среди женщин

ТАГАНРОГ, 22 августа. (ТАСС). Здесь закончился финальный турнир 11-го шахматного первенства Российской Федерации среди женщин. В нем участвовало 15 сильнейших шахматисток Российской Федерации.

После упорной борьбы первое и второе места завоевали молодая шахматистка А. Полищук (Ставропольский край) и Т. Филановская (Свердловск), набравшие по 9,5 очка из 14 возможных. Перворазрядница В. Тихомирова вышла на третье место, она набрала 9 очков.

Для выявления абсолютной чемпионки Российской Федерации между А. Полищук и Т. Филановской по решению республиканского Комитета по физкультуре и спорту будет проведен в октябре—ноябре дополнительный турнир.

Чемпионат города по шахматам

В прошедшее воскресенье в Кемерове закончился первый женский чемпионат города по шахматам. В нем принимало участие 12 сильнейших спортсменок из спортивных обществ «Буревестник», «Химик», «Спартак» и других.

Упорная борьба завершилась победой способной шахматистки Ивановой («Энергия»), набравшей 10 очков из 11 возможных. Только на пол-очка от победителя отстали Куликова («Буревестник») и Медведева («Спартак»). Обе они выполнили норму для получения третьего спортивного разряда.

Трое победительниц примут участие в розыгрыше первенства Кузбасса по шахматам среди женщин.

М. ВЕРБИЦКИЙ.

От'езд группы китайских студентов на учебу в Москву

ПЕКИН, 23 августа. (ТАСС). Как сообщает агентство Синьхуа, сегодня из Пекина в СССР выехала группа китайских студентов в составе 610 человек. Еще 1.280 студентов выедут из Пекина в конце августа. Китайские студенты будут обучаться в вузах Москвы, Ленинграда и других крупных городов Советского Союза.

Наводнение в США

НЬЮ-ЙОРК, 21 августа. (ТАСС). Как сообщают корреспонденты американских телеграфных агентств, наводнение в северо-восточных штатах США идет на убыль. Наводнение причинило огромные убытки, исчисляемые миллиардами долларов. Снесены десятки мостов, во многих районах размыты железнодорожные пути и шоссейные дороги. Президент Эйзенхауэр об'явил штаты Массачузетс, Пенсильвания, Коннектикут, Нью-Джерси, Род-Айленд и Южная Каролина районами большого бедствия.

По данным печати, во время наводнения погибло 150 человек. Значительно большее число людей пропало без вести.

Редактор Ф. Е. ДЕМИН

КИНОТЕАТР «МОСКВА»

Сегодня — **Ляна** (9, 10-40, 12-20, 2, 3-40, 5-20, 7, 8-35, 10-10); **Большая жизнь** (9, 11), **Возраст любви** (12-55, 2-50, 4-45, 6-40, 8-35, 10-30).

КЕМЕРОВСКИЙ КОКСОХИМИЧЕСКИЙ ТЕХНИКУМ

производит дополнительный прием на 3-й курс юношей, окончивших 10 классов.

ДЛЯ РАБОТЫ ПО ДОГОВОРУ В СТРОИТЕЛЬНО-МОНТАЖНОМ ТРЕСТЕ «КУЗНЕЦКТЯЖСТРОЙ» г. СТАЛИНСКА срочно требуются плотники, штукатуры, арматурщики, токари по металлу, разнорабочие, грузчики, землекопы.

Заключившим договоры выплачивается денежное безвозвратное пособие в размере 1000 рублей, оплачивается проезд и провоз багажа.

Расценки увеличены на 20 процентов как на работы, производящиеся в условиях Сибири, и еще на 15 процентов как на работы, производящиеся в алюминиевой промышленности.

По месту работы одинокие обеспечиваются благоустроенным общежитием, семейные—отдельными комнатами.

Для неимеющих специальности организуется бесплатное производственное обучение.

Об условиях найма справляться у районных уполномоченных пунктов оргнабора в городах и районах области.

Облоргнабор.

В ближайшие дни выпускается на экраны кинотеатров и клубов Кузбасса новый художественный фильм

„НЕСТЕРКА“

Производство киностудии «Белорусьфильм», 1955 года. Сценарий В. Вольского. Постановка Александра Зархи.

Кемерово, облдрамтеатр 25 августа — *Ленинск-Кузнецкий. 28 августа* — *Прокопьевск, клуб им. Артема 29 августа*

ЮБИЛЕЙНЫЙ КОНЦЕРТ,

посвященный Дню шахтера, с участием артистов Большого академического театра Союза ССР, Московской и Ленинградской эстрад.

Народный артист РСФСР, лауреат Сталинской премии **А. Кривченя** (бас)

Заслуженный артист РСФСР, лауреат Сталинской премии **А. Орфенов** (тенор)

Заслуженная артистка РСФСР **Е. Грибова** (мецо-сопрано)

Лауреат Международных конкурсов **Б. Гольдштейн** (скрипка)

Лауреаты Всесоюзного конкурса артистов эстрады **Т. Птицына** и **Л. Маслюков** (этюд)

Б. Моргунов (художественное слово) — **Б. Брунов** (конферанс)

П. Калецкий (рояль)

Начало концертов в 9 час. вечера.

Открыта предварительная продажа билетов.

КЕМЕРОВСКИЙ УЧЕБНЫЙ КОМБИНАТ **об'являет набор на курсы шоферов 1, 2 и 3-го классов.**

Начало занятий с 1 сентября.

Обращаться: г. Кемерово, ул. Белякова, № 9. Телефон 15-32.

ТРЕБУЮТСЯ:

КЕМЕРОВСКОЙ АВТОБАЗЕ ТРЕСТА «КЕМЕРОВОУГОЛЬ» — кузнецы, молотобойцы, фрезеровщик 6—7-го разрядов, автослесари.

Обращаться: г. Кемерово, Рудничный район, автобаза.

ПРОФТЕХШКОЛЕ ПОРТНЫХ — закройщик верхней одежды и инструктор пошива мужской одежды.

Обращаться: г. Кемерово, ул. Мичурина, 78, телефон 5-82.

Для работы на строительных участках КЕМЕРОВСКОЙ ГРЭС — столяры, штукатуры, плотники, каменщики, бетонщики, арматурщики и разнорабочие.

Оплата сдельно-прогрессивная. На строительных рабочих распространяются льготы, установленные правительством для энергетиков. Рабочие-одиночки обеспечиваются жильем. Все рабочие обеспечиваются топливом на льготных условиях.

Обращаться: отдел кадров ГРЭС, телефон № 6-31.

СТРОИТЕЛЬНОМУ УПРАВЛЕНИЮ БЕЛОВСКОЙ ГРЭС — каменщики, штукатуры, маляры, плотники, столяры, грузчики, разнорабочие, шоферы, трактористы, бульдозеристы, экскаваторщики, мотористы строительных и под'емных механизмов, слесари по автоделу и строймеханизмам, слесари-сантехники и трубопроводчики, землекопы и рабочие других специальностей.

Обращаться: в отдел кадров Грэстроя, г. Белово, Кемеровской области, ул. Стаханова, № 18 (помещение школы ФЗО № 48).

АДРЕС РЕДАКЦИИ И ИЗДАТЕЛЬСТВА: г. Кемерово, ул. Сталина № 66 ТЕЛЕФОНЫ: редактора 2-24, заместителя редактора 8-05, секретаря 2-53, секретариата 4-85, отделов редакции: партийной жизни 8-63, пропаганды 8-63, обзоров местной печати 4-85, угольного 1-21, промышленности и транспорта 2-37, сельскохозяйственного 4-57, культурно-бытового 15-36, информации 14-21, отдела писем 11-52, отдела об'явлений 6-83, ночной прием информации 1-21, бухгалтерии 6-83, технического секретаря 15-67, директора типографии 3-96

2

ОП01324. Типография «Кузбасс» облполиграфиздата. Тираж 110.000. Заказ № 11798.