Кемеровская областная библиотека ГАЗЕТНО-ЖУРНАЛЬНЫЙ ФОНД

Пролетарии всех стран, соединяйтесь!

Кузбасс

ОРГАН КЕМЕРОВСКОГО ОБЛАСТНОГО И ГОРОДСКОГО КОМИТЕТОВ КОММУНИСТИЧЕСКОЙ ПАРТИИ СОВЕТСКОГО СОЮЗА, КЕМЕРОВСКОГО ОБЛАСТНОГО И ГОРОДСКОГО СОВЕТОВ ДЕПУТАТОВ ТРУДЯЩИХСЯ

Год издания 34-й
№ 182 (8478).
ЧЕТВЕРГ,
4
АВГУСТА 1955 г.

Цена 20 коп.

В лесной промышленности обеспечить дальнейшую механизацию производственных процессов по заготовкам, вывозке, сплотке и погрузке древесины. Принять меры к усовершенствованию средств трелевки, значительному повышению уровня использования техники и выработки на одного рабочего, оснастив эту промышленность более производительными машинами.

Из постановления июльского Пленума ЦК КПСС).

Повышать ответственность за порученное дело

ПАРТИЯ и правительство требуют от шахтеров лучше и полнее использовать имеющиеся производственные резервы, смелее внедрять передовые методы работы, настойчиво идти по пути технического прогресса, и на основе этого обеспечивать четкую, высокопроизводительную работу каждого предприятия, добиваться дальнейшего под'ема добычи угля. Эта задача с особой силой подчеркнута в решениях июльского Пленума ЦК КПСС.

Важнейшая роль в решении этой задачи принадлежит хозяйственным органам, командирам угольного производства. Именно начальник шахты, главный инженер, руководитель участка или смены — люди, которым доверено руководство подземным хозяйством, несут перед государством всю полноту ответственности за выполнение государственного плана, за строгое соблюдение технологической и трудовой дисциплины, за дальнейший технический прогресс. Хозяйственные, инженерно-технические работники шахт обязаны руководить угольным производством конкретно, со знанием дела, глубоко вникать во все детали технологического процесса, неустанно заниматься организаторской работой, настойчиво изыскивать и ставить на службу Родине скрытые резервы производства.

Кузбасс — вторая кочегарка страны. На шахтах его трудятся тысячи инженеров и техников, которые зарекомендовали себя отличными организаторами и руководителями производства, неутомимыми поборниками нового, передового. Они честно и добросовестно выполняют свои государственные обязанности, с помощью партийных и профсоюзных организаций умело направляют усилия горняцких масс на борьбу за уголь.

Умело руководят производством хозяйственники и инженерно-технические работники шахты «Полысаевская-1». Характерной чертой их работы является их новаторства. Именно на этой шахте родились первые в стране комплексные бригады в очистных лавах. Здесь был создан новый мощный бар для комбайна «Донбасс», позволивший резко поднять производительность забоев. Творческие дерзания руководителей шахты тт. Отца и Решетова, начальников участков тт. Черкасского, Мусиенко и Шинкаренко, механизаторов тт. Разгильдеева, Галузы, опирающихся в своей работе на широкий актив, дают богатые плоды. Коллектив шахты намного перекрыл проектную мощность предприятия и досрочно выполнил пятилетний план добычи угля.

Оперативно осуществляется руководство сложным подземным хозяйством на шахтах № 3-3-бис в Прокопьевске, №№ 3 и 4-6 в Киселевске, «Абашевская-1» в Сталинске, «Физкультурник» в Анжеро-Судженске и т. д. Руководители этих предприятий тт. Евсеев, Баринов, Калашников, Новиков, Рожков сумели на должную высоту поднять инженерную службу, добились четкого взаимодействия всех звеньев угольного производства.

Вместе с этим в угольной промышленности нашего бассейна встречается еще немало руководителей, которые работают по старинке, потеряли чувство ответственности за порученное дело, всю свою деятельность сводят к изданию многочисленных приказов, к необдуманной перетасовке кадров. Этим в значительной мере об'ясняется тот факт, что десятки наших шахт и разрезов работают неровно, рывками, систематически не выполняют государственного плана. В первой половине текущего года задание угледобычи не выполнило около половины угольных предприятий.

За последнее время в угольных городах Кузбасса прошли партийно-хозяйственные активы, собрания коллективов шахт, участков, смен, посвященные обсуждению итогов работы Всесоюзного совещания работников промышленности и решений июльского Пленума ЦК КПСС. С трибун этих собраний не раз выступали руководители отстающих шахт «Капитальная-2», «Абашевская-3-4», «Тайбинская», «Журинка-3», «Томусинская», имени Калинина тт. Гуляев, Котов, Шарапов, Головин, Прислегин и Красюк. Они неоднократно давали обещания преодолеть отставание шахт, обеспечить безусловное выполнение государственного плана. Однако время идет, а положение дел не меняется. Перечисленные выше шахты только в июле задолжали около 80 тысяч тонн топлива.

Взять, к примеру, начальника осинниковской шахты «Капитальная-2» тов. Гуляева. Если послушать его речи, то создается впечатление, что на руководимом им предприятии дела идут как никогда хорошо: очистного фронта сколько угодно, организация труда совершенна, техника используется на полную мощность. И если шахта не выполняет плана, то виноват в этом не Гуляев, а нерадивые начальники участков и горные мастера. На самом же деле тов. Гуляев растерял качества советского руководителя, не верит в силу коллектива. Администрированием и мелочной опекой он сковал творческую инициативу горняков, глушит их стремление к всемерной механизации процессов угледобычи и совершенствованию производства.

На шахтах и рудниках есть немало руководителей, которые увлекаются составлением разного рода планов и мероприятий. Нет слов, каждый командир должен работать, имея перед собой четкий перспективный план. Но беда в том, что зачастую эти планы носят прожектерский характер, так как составляются в кабинетах, без учета конкретных условий и возможностей, без совета с горняками. У главного инженера треста «Прокопьевскуголь» т. Сурначева есть не одна папка с обильным перечнем мероприятий по улучшению работы шахт треста. Но все это составлено ради формы, не подкрепляется конкретными делами.

Советским людям чуждо чувство зазнайства и благодушия. Опираясь на достигнутое, они настойчиво развивают и двигают вперед, по пути дальнейшего прогресса все отрасли народного хозяйства. Однако среди командного состава на рудниках не перевелись еще люди, у которых малейший успех порождает благодушие и самоуспокоенность. Именно так и случилось в тресте «Ленинуголь». Достигнув в недалеком прошлом неплохих показателей, руководители треста тт. Бовт и Грабина зазнались, ослабили контроль за работой шахт, пустили на самотек подготовку нового очистного фронта, перестали вести борьбу за лучшее использование техники. Это дорого обошлось государству. Трест резко снизил темпы добычи угля и вот уже четыре месяца не выполняет плана.

Не на высоте положения оказался и Ленинск-Кузнецкий горком КПСС, который во-время не поправил хозяйственных руководителей треста и многих шахт, допустил заметный спад партийно-политической работы.

Интересы государства требуют, чтобы хозяйственные, партийные и профсоюзные организации быстрее совершенствовали стиль руководства угольными предприятиями, воспитывали у каждого командира производства, будь это начальник шахты или участка, руководитель отдела или горный мастер, высокое чувство ответственности за порученное дело. Нельзя проходить мимо фактов косности и равнодушия отдельных ответственных работников шахт к внедрению новой техники, распространению передового опыта, деловым предложениям новаторов производства.

Партийные организации обязаны повысить требовательность к хозяйственным руководителям за соблюдение на производстве строжайшей государственной дисциплины. Они должны постоянно будить у командиров производства стремление работать как можно лучше, развивать у них творческую инициативу, непримиримость к недостаткам.

Серьезные претензии следует предъявить и к руководителям комбината «Кузбассуголь» тт. Кожевину, Линденау и Ковачевичу. Работники трестов и шахт справедливо требуют от комбината решительного улучшения материально-технического снабжения, более оперативного решения назревших технических вопросов, связанных с перспективным развитием угольных предприятий, коренного изменения в работе по обобщению и распространению передового опыта, внедрению новой техники. Аппарат комбината «Кузбассуголь» призван всеми имеющимися в его распоряжении средствами обеспечить ритмичную работу и безусловное выполнение государственного плана нынешнего года всеми шахтами и разрезами.

Сейчас на шахтах Кузбасса ширится социалистическое соревнование в честь предстоящего XX с'езда партии. Долг командиров угольного производства — направить творческие усилия горняцких масс на использование имеющихся резервов, обеспечить каждому участнику соревнования все условия для выполнения взятых обязательств.

22640 тонн на комбайн „Донбасс"

Трудовой успех механизаторов шахты „Полысаевская-1"

ЛЕНИНСК-КУЗНЕЦКИЙ. (По телефону). На шахте «Полысаевская-1» треста «Ленинуголь» подведены итоги соревнования в честь XX с'езда партии за июль. Выдающегося успеха добился коллектив механизаторов участка № 4, где работают комбайнерами тт. Демидович, Свиридов и Нестеренко. За месяц они выдали из 208-метровой лавы 22.640 тонн угля, что в полтора раза превышает установленную норму. Это самая высокая производительность по участку, достигнутая в последнее время.

Успеху способствовало усовершенствование режущей части комбайна — бара, позволяющего подрубать угольный пласт на всю его мощность. В сочетании с комплексной организацией труда это позволило удлинить время работы комбайна непосредственно на выемке угля и значительно поднять производительность машины.

Хороших показателей добились и другие комбайновые лавы. В целом по шахте производительность каждого комбайна в истекшем месяце составила 17.200 тонн.

Самоотверженный труд механизаторов позволил коллективу шахты досрочно справиться с июльским заданием и дополнительно к плану добыть свыше 18 эшелонов угля.

Сейчас на шахте с новой силой разгорается соревнование за достижение наивысшей производительности. Механизаторы участка № 4 поставили перед собой задачу ознаменовать День шахтера выдачей в августе 27 тысяч тонн угля на комбайн.

День родного Кузбасса

ИДЕТ ХЛЕБ НОВОГО УРОЖАЯ!

Озимые в колхозе имени Ленина, Кемеровского района, подоспели как-то сразу — на всем массиве в 225 гектаров. Еще накануне комбайнер Кемеровской МТС Василий Никифорович Климченко осматривал поля и решил: уборку придется начинать не раньше 3 августа.

Однако жаркая погода внесла свои поправки: хлеба созрели раньше. Спелые колосья тяжело клонились к земле, просились под косу. И Василий Никифорович повел свой агрегат на полосу.

А перед выездом в поле у него произошел интересный разговор с водителем степного корабля Николаем Обуховым, получившим в свое распоряжение, как и Климченко, «Сталинец-6».

— Слушай, Николай, ты вроде решил нынче соревноваться с Кирьяновым? Но у него же самоходный, а у тебя машина калибром куда крупнее. Давай с тобой соревноваться.

Обухов вначале отказывался, ссылаясь на то, что Климченко-де очень сильный «противник» — в прошлом году убрал более 500 гектаров хлеба, заняв второе место по МТС, и что он пока воздержится. Василий Никифорович справедливо урезонил его:

— Выходит, тебе интересно соревноваться только с теми, кто послабее: победа всегда будет верная. По-моему, это не интересно. Человек должен бороться с трудностями, а не уходить от них. Вот мы всем агрегатом берем обязательство — убирать в день не меньше двадцати гектаров хлебов, уборку ржи предлагаю свернуть в неделю.

Свои обязательства Климченко называл уверенно. Его комбайн хорошо подготовлен к страде: оборудован третьей очисткой, электрическим освещением для работы ночью, приспособлениями для уборки полеглого хлеба. Обслуживать агрегат подобраны напористые, инициативные люди.

Доводы Василия Никифоровича настолько убедительны, что Обухов не смог больше противиться и принял предложение. Но обязательство взял поскромнее. Остался в силе и договор с Кирьяновым. Получилось соревнование трех.

31 июля, после обеда, комбайн Климченко был доставлен к месту работы. А на другой день, ранним августовским утром, все члены агрегата собрались вместе. Каждый еще раз проверил — все ли готово к жатве. Весовщица Анна Староверова и ее подруга Александра Полуэктова отрегулировали весы, подчистили ток. Анна Окорокова и Елизавета Котенкова, из года в год работающие вместе с Климченко, осмотрели соломокопнитель; в полную готовность привели свои упряжки возчики зерна Николай Надеев и Тимофей Черницын. Но больше всех, понятно, хлопотали тракторист Исаев и сам Василий Никифорович: опробовали все узлы в действии. Оказалось, все в порядке. И тем не менее волновались все. Каждый человек чувствует себя напряженно в ответственные минуты: волнуется новичок-машинист, впервые занявший место на правом крыле паровоза; парашютист, имеющий на счету тысячу прыжков, подходя к люку, волнуется в тысячу первый раз. Каждому станет понятным волнение и членов агрегата: как-никак, жатву, кажется, начали первыми в области—не сплоховать бы!

Наконец, Василий Никифорович дает сигнал. Агрегат тронулся. Первые напористые струи спелой ржи ударились в борта бункера.

Жатва началась!

Хлеб пошел!

Не проехали и четверти круга, как бункер уже полон. Включаются в работу весовщицы, возчики зерна. А когда агрегат прошел уже несколько кругов, когда на месте теперь скошенной ржи появились огромные кучи соломы, приступил к работе тракторист Александр Ягунов. На приземистом «Универсале» с подвесной волокушей он освобождает поле от копен соломы: ночью здесь должен пройти «НАТИ» с пятилемешным плугом. Надо готовить раннюю зябь под посев будущего года.

Тем временем к току подошел «ЗИС-5». Нагрузившись до отказа, он увозит зерно на сушилку. После обеда колхоз имени Ленина, выполняя священный долг хлеборобов — первый хлеб—государству,—доставил на пункт «Заготзерно» две с половиной тонны зерна нового урожая.

До вечера 1 августа агрегат комбайнера Климченко убрал 15 гектаров ржи, намолотив при этом около 200 центнеров зерна.

В тот же день начали жатву и комбайнеры Обухов и Кирьянов. Вместе с Климченко они убрали в колхозе имени Ленина за первый день около 40 гектаров ржи. На всех массивах рожь дала в среднем 13—14 центнеров с гектара в чистом весе. Учетчик Тимофей Кириллович Ефимов горячо поздравил механизаторов и колхозников с первой победой.

На другой день, едва сошла роса, три комбайна снова включились в работу. И вот тут-то, как говорится, в бочку меда попала ложка дегтя. В самый разгар жатвы отказал мотор трактора в агрегате Климченко, мотор, который только что вышел из ремонта. Оказалось, что в мастерской неправильно собрали регулятор: во время большой нагрузки, когда нужно добавить «газку», он уменьшает число оборотов. Бригадир Девятериков быстро заменил вышедший из строя трактор другим. Жатва, приостановившаяся на час, продолжалась.

К вечеру 2 августа двумя «Сталинцами-6» и одним «С-4» было убрано около 70 гектаров хлеба.

Несколько критических замечаний в адрес правления артели. Оно несерьезно отнеслось к уборке. Сушилка «ВИСХОМ» не механизирована, из трех автомашин к транспортировке хлеба оказалась готовой только одна. В результате уже 2 августа после обеда на сушилке скопилось более 30 тонн зерна. Указанные недостатки надо немедля устранить.

М. РЕЗНИК.

НА СНИМКАХ: 1. Комбайновый агрегат Николая Обухова на уборке ржи в колхозе имени Ленина, Кемеровского района. 2. Весовщицы А. ПОЛУЭКТОВА и А. СТАРОВЕРОВА ведут учет поступающего зерна от комбайна. 3. Тракторист А. ЯГУНОВ сталкивает тракторной волокушей солому для скирдования.

Фото П. Костюкова.

Первая квитанция

ЮРГА, 3 августа. (Корр. «Кузбасса»). 31 июля на поля колхоза «Новый мир» вышел комбайн «Сталинец-6». Управляет им один из лучших механизаторов Копыловской МТС Степан Козлов. Отлично подготовив машину к работе, он приступил к косовице хлебов. 2 августа колхоз отправил на пункт «Заготзерно» 20 центнеров зерна нового урожая и получил первую квитанцию.

Одновременно с Козловым начал убирать рожь в первой бригаде сельхозартели «Большевик» комбайнер Виктор Лупачев. Как только он намолотил первые центнеры зерна, в бригаде была пущена в работу сушилка «Кузбасс». Колхоз «Большевик» сдал государству 70 центнеров ржи.

Выборочная уборка ржи

СТАЛИНСК, 3 августа. (Корр. «Кузбасса»). Богатый урожай вырос на полях Кузнецкого района. Колхозники сельхозартели имени Хрущева, не дожидаясь созревания хлебов на больших массивах, приступили к выборочной уборке ржи. 31 июля жатва велась вручную. 1 августа на поля вывели комбайны тт. Леонтьев и Поляков.

Навстречу Дню шахтера

АНЖЕРО-СУДЖЕНСК, 3 августа. (Корр. **«Кузбасса»**). Коллектив шахты «Физкультурник», выступивший инициатором социалистического соревнования на Анжерском руднике за снижение себестоимости добываемого угля, настойчиво борется за успешное претворение в жизнь взятых обязательств. Каждый день горняки шахты выдают на-гора сверхплановый уголь.

Приняв решение досрочно завершить пятилетний план, коллектив шахты за 4 года 7 месяцев добыл дополнительно к заданию 94 эшелона топлива. Среднесуточная добыча по отношению к началу 1951 года возросла на 47,5 процента, а себестоимость тонны добытого угля снижена на 20 рублей 31 копейку. За это время от снижения себестоимости топлива сэкономлено почти два миллиона рублей государственных средств.

Сейчас, накануне Дня шахтера, горняки настойчиво борются за изыскание новых резервов производства. Лучших результатов добивается коллектив второго участка, которым руководит тов. Капустин. В июле этот участок дал Родине более 800 тонн угля дополнительно к заданию. На 110—120 процентов выполняет план бригада во главе с тов. Прищепой. С начала года на ее сверхплановом счету числится свыше 2000 тонн угля. Не отстают от них лавщики бригады тов. Трубачева.

С каждым днем на шахте растут ряды передовиков и новаторов производства, растет производительность труда. В среднем за годы пятой пятилетки производительность труда на рабочего по эксплуатации на шахте возросла на 58,4 процента.

Победители в соревновании

ВЦСПС и Министерство угольной промышленности СССР подвели итоги всесоюзного социалистического соревнования горняцких коллективов за июнь 1955 года. Их решением переходящее Красное знамя Совета Министров Союза ССР вновь оставлено горнякам **Киселевской шахты № 4-6.** Кроме того, этому коллективу присуждена первая денежная премия в 126 тысяч рублей.

Хорошая работа коллектива **обогатительной фабрики шахты имени Вахрушева** снова отмечена переходящим Красным знаменем ВЦСПС и министерства и первой денежной премией.

Переходящее Красное знамя ВЦСПС и министерства и первая денежная премия присуждены за отличную работу в июне горнякам шахт **«Полысаевская-1»** треста «Ленинуголь» и **«Физкультурник»** треста «Анжероуголь». Второй премией отмечен коллектив шахты **«Полысаевская-6»** треста «Беловуголь», третьей— коллективы **шахт № 4** треста «Молотовуголь» и **«Суртаиха»** треста «Кагановичуголь».

Победителями во всесоюзном соревновании среди проходчиков вышли бригады тов. **Графа** с шахты им. Вахрушева и тов. **Смирнова** с шахты «Физкультурник», которым присуждены вторые денежные премии. Высокопроизводительный труд проходчиков бригад тт. **Фассарова** с шахты № 4, **Нурдынова** с шахты № 4-6 и **Могосумова** с шахты «Южная» (трест «Кемеровоуголь») отмечен третьими премиями.

По итогам соревнования за второй квартал третьи премии также присуждены коллективам ПТУ треста «Анжероуголь» и Ленинской автобазы комбината «Кузбассуголь».

РЕПОРТАЖ О ШАХТЕРСКИХ БУДНЯХ

Лучшая на руднике

В суровые годы Великой Отечественной войны, когда поля Донбасса топтали немецко-фашистские захватчики, земля Кузнецкая стала кочегаркой победы.

В те дни на южной окраине Прокопьевска поднялся проходческий копер шахты «Зенковские уклоны». Через полтора месяца после начала строительства отсюда ушел первый эшелон угля, добытого попутно с проходкой уклона на рабочий горизонт.

Тогда это событие прошло почти незамеченным. А о сегодняшней шахте «Зенковские уклоны» знает весь Прокопьевск. Она приумножает его трудовую славу, его шахтерскую честь. На протяжении многих лет коллектив «Зенковских уклонов» держит одно из передовых мест в социалистическом соревновании горняков рудника.

Вот и сейчас на «Зенковских уклонах» большая радость: горняки первыми на руднике досрочно выполнили пятилетний план по добыче топлива. Это радостно еще и потому, что выполнение плана угледобычи в текущем году тоже идет успешно. На счету шахты числится уже 17 эшелонов угля, добытого дополнительно к заданию. На предприятии развернулось соревнование за то, чтобы ко Дню шахтера довести счет сверхпланового угля до 20 тысяч тонн.

«Зенковские уклоны» являются одной из тех шахт, которые отличаются на руднике ритмичной работой. Это результат того, что здесь твердо соблюдается основной закон производства: каждый метр отработанной очистной забойной линии своевременно восполняется подготовкой нового фронта.

Не так просто в дружном коллективе завоевать славу передовика. И если первенство в соревновании на шахте держат горняки третьего участка, работой которых руководит тов. Островский, то эта высокая честь не пришла к ним сама собой. В завоевание ее коллектив вложил много сил и творческой инициативы. На участке отлично освоена циклична организация производства, все бригады перевыполняют норматив.

Шахтеры третьего участка отрабатывают пласт Мощный. Применяемая здесь щитовая система выемки не давала нужных результатов. Частые геологические нарушения и изменения угла падения пласта не давали возможности работать хорошо: участок отставал от других.

Долгие творческие поиски привели шахтеров к выводу: необходимо найти другую систему разработки. Остановились на системе наклонных слоев. Горячо взялись за освоение новой технологии забойщики бригады тов. Федотова. Неудач на пути было встречено немало, но все они сейчас остались позади. Главная цель достигнута: месячная добыча угля резко поднялась. Участок стал ежемесячно давать топлива на 2—3 тысячи тонн больше, чем раньше. В прошлом году он дал сверх плана 8130 тонн угля, а за первую половину текущего года — более 5 тысяч тонн.

Горняки шахты внимательно следят за работой своих соседей, перенимают от них передовой опыт. Узнав об успехах бригады Матлюка на шахте имени Сталина, бригадир проходчиков Павел Никифорович Попов решил перенять многоцикличный график. За решением последовало дело: в июле бригада Попова работала уже по методу бригады Матлюка. Условия проходки основного штрека попались бригаде отнюдь не благоприятные. Почти на половину всего сечения грудь забоя состоит из крепких пород. Исходя из нормативов, бригаде дали задание пройти за месяц 101 погонный метр. Обязательство бригады пройти 150 метров у многих вызвало сомнение:

— Вряд ли при таких условиях достигнешь подобного результата. Хорошо, если план выполнят...

Упорная борьба за техническое новшество дала свои результаты. Бригада успешно справилась со своими обязательствами. Суточное подвигание забоя проходчики довели до 6 метров.

На «Зенковских уклонах» много молодежи. Молодые горняки проходят выучку у старых, кадровых рабочих. Охотно делится с молодежью своим опытом почетный шахтер Павел Тимофеевич Белоножкин, выполнивший пятилетнюю норму на 146 процентов. Советом и делом он помогает молодым осваивать мастерство добычи угля. Хорошими учителями молодежи являются старые шахтеры Алексей Иванович Моркин, Михаил Михайлович Барсуков, Поликарп Саввич Устубашев.

В борьбе за рост производительности труда немалую роль играет богатая природная смекалка и творческая мысль рабочих - рационализаторов. Многие предложения, родившиеся на «Зенковских уклонах», заслуживают широкого распространения. К ним, например, можно отнести механический передвижной полок, пользование которым позволило лавщикам в два с половиной раза ускорить выполнение процесса крепления лавы. Полок сконструировал нормировщик шахты Нургалей Батрудинов, а первый опытный образец его изготовлен рабочими механических мастерских.

Новую волну производственной и творческой активности вызвали на шахте решения июльского Пленума ЦК КПСС. Коллектив «Зенковских уклонов» единодушно решил за счет мобилизации внутренних резервов добыть сверх годового плана 34 тысячи тонн угля, повысить производительность труда на 5 процентов и сэкономить сотни тысяч рублей государственных средств.

Вся прошлая работа этого дружного, сплоченного коллектива является надежной гарантией того, что свои обязательства шахтеры «Зенковских уклонов» выполнят с честью.

К. БИРЮКОВ.

На металлургических предприятиях страны

Изучение передового опыта

Министерство черной металлургии СССР организует в текущем году дополнительно 26 межзаводских школ по изучению передового опыта производства.

На заводах имени Дзержинского, «Азовсталь», «Запорожсталь» и Криворожском металлургическом заводе будут проведены занятия по технологии ведения доменных печей и внедрению прогрессивных методов их обслуживания. В занятиях примут участие также металлурги заводов имени Ворошилова, имени Петровского, а также Енакиевского, Константиновского и Краматорского.

Для рабочих сталеплавильных цехов металлургических предприятий созданы школы: по обмену опытом скоростной плавки и разливке стали, по эксплуатации мартеновских печей с хромомагнезитовыми сводами и школа скоростного ремонта металлургических агрегатов.

В августе начнет работать межзаводская школа по изучению прогрессивных методов эксплуатации мелкосортных прокатных станов. Ее участники побывают на пяти предприятиях, где изучат передовую технологию прокатного производства и помогут внедрить технические новшества, осуществленные на своих предприятиях.

Межзаводская школа передового опыта производства хромомагнезита и магнезитохромита будет работать на Саткинском, Запорожском, Пантелеймоновском, Часов-Ярском и других огнеупорных заводах.

Межзаводские школы передового опыта организуются также для рабочих по добыче и обогащению железной руды.

Лучший вальцовщик страны

ДНЕПРОПЕТРОВСК. За успехи, достигнутые во Всесоюзном соревновании металлургов во втором квартале, передовому производственнику завода имени Либкнехта И. В. Сохареву присвоено почетное звание лучшего вальцовщика страны. Освоив скоростные методы прокатки металла, он значительно превысил мощность стана и выдал за квартал сверх плана 260 тонн нефтепроводных труб. Почти одна пятая этой продукции изготовлена из сэкономленного с начала года металла.

Тов. Сохарев известен на заводе как новатор. По его инициативе многие вальцовщики перешли на прокатку труб из утяжеленных слитков. Теперь из каждой заготовки металлурги получают по три трубы вместо двух. Это позволило на 12 процентов сократить расход металла и значительно повысить производительность оборудования.

Ценное новшество прокатчиков

Соревнуясь за достойную встречу XX с'езда КПСС, металлурги «Азовстали» внедряют в производство технические новшества, обеспечивающие увеличение выпуска металла на тех же мощностях.

В цехе блуминг по предложению инженеров Стукалова и Онижко осуществлено, так называемое, жидкое удаление шлака из колодцев, в которых производится нагрев слитков перед их прокаткой. Вместо коксовой мелочи они стали засыпать подины колодцев отходами производства — котельным шлаком. В смеси с окалиной нагреваемых слитков шлак плавится и самопроизвольно стекает через специально устроенную летку. Таким образом, отпала необходимость в периодической остановке колодцев для удаления шлаков. За сутки на этом экономится целый час.

Такой способ удаления шлака позволил также ускорить нагрев металла и увеличить пропускную способность колодцев на 300 тонн в сутки. Улучшилось качество нагрева, что дало возможность вести прокатку на более высоких скоростях и сократить отходы металла. Выход годной продукции в цехе увеличился на несколько тысяч тонн в месяц. За счет экономии кокса сберегается около миллиона рублей в год.

Металлурги модернизируют оборудование

Конкретными делами отвечает коллектив Ленинградского сталепрокатного и проволочно-канатного завода имени В. М. Молотова на решения июльского Пленума ЦК КПСС. Для увеличения выпуска продукции устаревшее оборудование заменяется новым, более производительным, модернизируются существующие станки и агрегаты.

Сейчас реконструируется горячепрокатный цех. Вся работа ведется скоростными методами. Предварительно заготовлены каркас новой печи, механизмы автоматики, запасные детали. За одни сутки металлурги разобрали нагревательную печь и начали монтаж нового оборудования. Всю работу решено завершить за восемь дней — в три раза быстрее, чем обычно. Модернизация печи позволит прокатывать заготовки больших размеров и увеличить выпуск изделий.

Ведутся работы по механизации подачи металла из одной клети стана в другую. В этом производственникам помогают ученые университета — профессор В. В. Новожилов и научный сотрудник Л. К. Видерт. Успешно работает первый обводной аппарат, который заменил тяжелый труд вальцовщика. Сейчас изготовляется второй такой аппарат. Механизация и модернизация оборудования горячепрокатного цеха позволит уже в августе на 10 процентов увеличить выпуск стального проката.

В содружестве с учеными модернизируется печь для обработки стальной проволоки.

Охрана труда металлургов

Свыше ста миллионов рублей израсходовано в истекшем полугодии на дальнейшее улучшение охраны труда рабочих предприятий Министерства черной металлургии СССР. На эти средства отремонтированы сотни действующих и сооружены новые мощные вентиляторы, оборудованы глушители шума, увеличено число душевых, комнат отдыха и воздушно-водяных завес, защищающих рабочих от жары и пыли. Успешно такие завесы используются уже на многих металлургических предприятиях, в том числе на заводах имени Дзержинского, имени Петровского, имени Серова, «Запорожсталь» и других.

Улучшаются условия труда в шахтах железорудных бассейнов страны. Полностью механизированы такие, например, трудоемкие операции, как бурение, откатка руды и погрузка ее в вагоны. В шахтах рудоуправлений имени Ильича, имени Дзержинского, имени Кирова, имени К. Либкнехта (Украинская ССР), на Урале, в Сибири действуют так называемые шламоуловители и завесы из мельчайших водяных капель, способствующие очищению воздуха.

(ТАСС).

ПРОФСОЮЗНАЯ ЖИЗНЬ

Рабочком Литвиновской МТС нуждается в помощи

В деятельности профсоюзной организации Литвиновской МТС не видно никакого просвета. О какой-либо работе нечего и говорить. Рабочком существует лишь номинально.

После отчетно-выборного собрания, состоявшегося в январе, были соблюдены все организационные формальности: избрали председателя, распределили обязанности между членами рабочкома, утвердили постоянные комиссии. Активное участие в этом принимал секретарь партбюро тов. Березин. К сожалению, только в этом. Потом же партбюро предоставило рабочком самому себе. Председатель комитета профсоюза коммунист тов. Ковалев, работающий плотником, не имеет ни малейшего представления о профсоюзных делах.

Внутрисоюзная работа в полном запустении. Многие комбайнеры и трактористы до сих пор не охвачены членством; профмарок нет, и большинство членов союза давно не платит взносов. Постоянные комиссии и профгруппы — опора рабочкома — совершенно бездействуют. Заседания комитета проводятся редко, да и то лишь для разбора бюллетеней о временной нетрудоспособности. Вопросов производственной или культурно-массовой работы комитет не решает. За полгода состоялось два общих собрания, на которых обсуждались коллективный договор и вопрос о строительстве механической мастерской, вернее, о воскресниках на этой стройке. В МТС совсем не бывает производственных совещаний.

Машинно-тракторная станция имеет свой небольшой клуб и библиотеку. Это дает возможность наладить художественную самодеятельность, чтение лекций, проводить читательские конференции, шахматно-шашечные турниры и другие культурно-массовые мероприятия. Но беда в том, что ни рабочком, ни партбюро не заботятся об этом. Поэтому в клубе, кроме кинокартин, ничего не бывает, а библиотека вообще на замке.

В стороне стоит рабочком и от производственной жизни машинно-тракторной станции. В мастерской и в тракторных бригадах не организовано социалистическое соревнование, ничего не сделано для стимулирования роста производительности труда механизаторов. Больше того, в мастерской нарушен узловой метод ремонта, низка трудовая дисциплина, нормы выработки выполняют только такие категории рабочих, как токари и слесари.

Все это привело к тому, что МТС затянула подготовку сеноуборочных машин, а теперь отстает в ремонте зерновых комбайнов, не готовит силосные комбайны, а также зерноочистительные машины и передвижные сушилки.

И без того недостаточный жилой фонд станции все больше разрушается из-за бесхозяйственного использования. Однако рабочком остается глух к нуждам рабочих. Не в лучшем состоянии общежитие механизаторов. По оборудованию и убранству оно походит скорее на ночлежку, чем на общежитие. Одни койки — вот и все оборудование. Ни тумбочек, ни цветов, ни картин — ничего, что бы создавало уют. В свободное время развлечься здесь нечем: газет и журналов сюда не дают, настольные игры, говорят, когда-то были, но бесследно исчезли.

Из сказанного напрашивается вывод: рабочий комитет нуждается в помощи. Оказать ее должно партийное бюро. В конце июня на партийном собрании слушался отчет председателя рабочкома тов. Ковалева. Обсуждение этого наболевшего вопроса проходило активно. Результаты же оказались самыми неожиданными. Признав работу рабочкома неудовлетворительной, собрание приняло такое постановление:

«Обязать тов. Ковалева исправить работу профорганизации. Если этого не будет сделано, вновь поставить вопрос на партсобрании вплоть до созыва конференции профорганизации».

Что может дать подобное решение тов. Ковалеву, если оно не анализирует состояния профсоюзной работы, не указывает, какие ошибки допущены, не дает направления для дальнейшей работы?

Не в такой, а в настоящей, действенной помощи нуждается рабочий комитет профсоюза Литвиновской машинно-тракторной станции.

Н. БЕРСЕНЕВ.
(Корр. «Кузбасса»).

О проведении рабочих собраний

Всесторонняя и глубокая подготовка собраний и совещаний способствует повышению политической активности рабочих, развертыванию критики и самокритики, успешному выполнению производственной программы. С этой целью в Кировском райкоме партии гор. Кемерово был проведен семинар секретарей первичных партийных организаций и председателей профсоюзных комитетов предприятий района. На семинаре присутствовало 85 человек.

Содержательный доклад на тему «Как правильно провести рабочее собрание и производственное совещание» сделал заведующий производственно-массовым отделом облсовпрофа тов. Рябов. Затем развернулось оживленное обсуждение доклада. Тов. Сердюков рассказал о том, как проводятся собрания у них на предприятии. Большое значение придается индивидуальным беседам с трудящимися. Повестка дня собрания, как правило, обсуждается на совещании актива.

На семинаре также выступили тт. Исаев, Синельников, Китаев и другие.

Е. КОНЧИН.

Горняки—работникам сельского хозяйства

ОСИННИКИ. (По телефону). Более 850 горняков, инженеров, служащих и работников предприятий местной и кооперативной промышленности в выходной день вышли на поля Осинниковского молочно-овощного совхоза. В этот день на площади 30 гектаров была произведена междурядная обработка кукурузы, картофеля и овощей.

Особенно хорошо на прополке поработали коллективы шахт «Капитальная-1» и «Капитальная-2», стройуправления № 6. Труженики сельского хозяйства горячо благодарили их за оказанную помощь.

Горняки шахты «Капитальная-2» уже второй год оказывают шефскую помощь сельхозартели имени Димитрова, Кузедеевского района. На заготовку кормов горняки направили бригаду в составе 30 человек. За три дня она скосила травы с 10 гектаров и заложила 30 тонн силоса. Образцы высокопроизводительного труда на заготовке кормов показывают рабочий маркшейдерского бюро Волощенко, счетовод Трунова и другие. Бригада также решила оказать помощь колхозникам в уборке урожая.

ГАЗЕТЫ СООБЩАЮТ:

МЕХАНИЗАЦИЯ НАДШАХТНОЙ ОТКАТКИ

На большинстве шахт треста «Кагановичуголь» откатка вагонеток в надшахтных зданиях производится вручную. Выданные по стволу вагонетки с углем вручную закатываются в опрокидыватель, а порожние также вручную подкатываются к устью ствола. Вся эта работа требует затраты больших физических усилий, из-за чего на шахтах содержится большое количество откатчиков и подкатчиков.

На шахте № 3, как сообщает киселевская газета «В бой за уголь», до недавнего времени так же, как и на других шахтах, применялась ручная откатка.

Сейчас на этой шахте произведена реконструкция верхней приемной площадки, откатка вагонеток в надшахтном здании сделана круговой.

Теперь вагонетки, выданные из шахты по уклону, самокатом закатываются в опрокидыватель. После этого порожние вагонетки также самокатом идут до толкателя, работающего как компенсатор высоты. Толкатель поднимает вагонетки на определенную высоту, после чего они самокатом идут по порожняковому пути до устья ствола.

НОВЫЙ ПОРЯДОК НАЧИСЛЕНИЯ ТРУДОДНЕЙ НА СЕНОУБОРКЕ

Колхозники сельхозартели имени Кирова, Таштагольского района, успешно ведут заготовку грубых и сочных кормов для общественного животноводства. Ими скошены травы на площади более 125 гектаров, заложено 105 тонн силосной массы, заготовлено 1700 центнеров сена, тогда как в прошлом году в это время колхоз только приступал к заготовке кормов.

Все это—результат того, что колхозники не только образцово подготовили материальную базу, но и самым тщательным образом продумали вопросы организации труда в период сенокоса.

Как сообщает газета «Красная Шория», на общем собрании колхоза, где обсуждался вопрос о нормах выработки на сенокосе, члены сельхозартели предложили новый метод начисления трудодней: не раздельно за каждый вид произведенных работ, как это было раньше, а за каждую тонну заготовленного сена, принятого от звена или от отдельного колхозника.

Новый порядок начисления трудодней вызвал материальную заинтересованность всех колхозников. Теперь в заготовку кормов включились и работники животноводства. В свободное от основной работы время они накосили и заготовили около ста центнеров сена.

ЮБИЛЕЙ ДЕТСКОГО ДОМА

25 лет назад в Мариинске был основан детский дом. За четверть века в его стенах воспитались сотни детей, которые сейчас являются активными строителями коммунизма.

Воспитанник детдома Николай Рогов, как сообщает газета «Заря», сейчас перешел на третий курс педучилища. Получив специальность столяра, Яша Харитонов успешно трудится в артели «Октябрь».

На днях в детдоме состоялся юбилейный утренник. Директор детдома М. С. Фролова рассказала о великой заботе, проявляемой Коммунистической партией и Советским правительством о детях-сиротах. Борис Гулевский от имени воспитанников заверил, что они приложат все силы к учебе и труду, будут достойными сынами народа. Силами драмкружка Дома пионеров была поставлена пьеса «Золушка».

НОВЫЕ КИНОУСТАНОВКИ В КОЛХОЗАХ

С каждым годом улучшается кинообслуживание трудящихся Яшкинского района. Газета «Знамя труда» сообщает, что в текущем году приобретено 7 новых кинопередвижек. Недавно были установлены новые киноаппараты в населенных пунктах Мазалово, Мохово, Дубровка.

Оборудована автокинопередвижка, которая одновременно может обслуживать два населенных пункта. Это дает возможность в одном демонстрировать сельскохозяйственные фильмы, в другом — художественные.

Колхоз имени Буденного приобретает собственную киноустановку.

Больше внимания посевам кукурузы

В условиях нынешнего лета кукуруза растет хорошо там, где ее посеяли квадратно-гнездовым способом, в лучшие агротехнические сроки, на хорошо обработанных и удобренных землях и обеспечили своевременный уход за посевами. В колхозах имени Калинина, имени Хрущева, Мариинского района, в Антибесском совхозе кукуруза сейчас имеет мощные стебли высотою 140—160 сантиметров и широкие листья длиною в 65—70 сантиметров. Начали появляться султаны и початки.

Особенно хорошо выглядят посевы кукурузы на полях Мариинской сельскохозяйственной опытной станции. Здесь на отдельных участках высота растений превышает два метра, имеются султаны и хорошо развитые початки.

Работники станции проводят опыты по выращиванию местных семян высокоурожайных сортов кукурузы до восковой спелости.

Важным по своему практическому значению является опыт сортоиспытания. Изучаются 23 различных сорта кукурузы. По результатам опытов предоставится возможность составить хозяйственно-биологическую характеристику по каждому изучаемому сорту и выделить из них те, которые в природных условиях Западной Сибири ежегодно будут давать высокие урожаи зеленой массы и початки молочно-восковой и восковой спелости. В нынешнем году по срокам цветения и образования початков выделяются такие сорта, как Горки Ленинские-I, Воронежская-76 и сорт, над которым работает наша опытная станция.

Мариинская опытная станция занимается и выращиванием гибридных семян. Для этих целей между рядами сортов европейской кукурузы высеяны местные сорта сибирской скороспелой кукурузы. До начала цветения у материнских растений удалены все султаны для того, чтобы ее опылить пыльцой высокостебельной и урожайной кукурузы.

Из всех опытов с кукурузой будет получен ответ на ряд весьма важных вопросов, связанных с дальнейшим успешным возделыванием этой культуры на полях Кемеровской области.

Сейчас очень важно организовать широкий обмен опытом выращивания кукурузы, тем более, что в ряде колхозов нынче не сумели добиться успеха в выращивании этой культуры.

Многие специалисты медленный рост кукурузы в июне и первой половине июля об'ясняют неблагоприятными условиями, в частности, засухой. **В результате этого неправильного вывода за посевами преждевременно перестали ухаживать, не пропалывали междурядья и гнезда, не производили прорывку и пасынкование.**

При выращивании кукурузы нужно иметь в виду, что в первый период своей жизни, в течение 30—35 дней с момента появления всходов, растения этой культуры требуют много света, тепла, хорошего обмена воздуха в корнеобитаемом слое почвы и легко усвояемых питательных веществ. Всего этого растения лишаются в том случае, если за посевами не производится своевременный уход, и они зарастают сорняками.

В первый период жизни кукуруза медленно продвигается в рост, но зато в это время у нее усиленно развивается и далеко проникает в глубь почвы корневая система. В условиях нашей области медленный рост кукурузы после появления всходов продолжается примерно до 5—10 июля, а при менее благоприятных агротехнических условиях и до 15 июля. Наиболее дружный рост у кукурузы отмечен во второй половине июля и первой половине августа, а наиболее позднеспелые сорта растут до наступления осенних заморозков.

На Мариинской опытной станции у кукурузы, высеянной 20 мая, всходы появились 1—2 июня. В этом посеве местная скороспелая кукуруза на 1 июля линейную высоту стебля имела 28 сантиметров, промеры 25 июля показали высоту ее стеблей 86 см. Сорт Краснодарская-1/49 на 1 июля имел стебли в 43 см, на 25 июля высота их была 170 см. Суточный прирост в июне у скороспелой сибирской кукурузы был около 12 см, а в июле—2—3 см; суточный прирост у высокостебельного сорта Краснодарская-1/49 в июне равнялся 1,4 см, в июле — 4,6 см, причем наиболее высокий прирост у обоих сортов отмечен в период с 10 июля.

С увеличением линейного прироста стеблей и листьев увеличивается и прирост зеленой массы кукурузы. В агротехническом опыте, по данным учета, проведенного на Мариинской сельскохозяйственной опытной станции на 10 июля, у сорта кукурузы Днепровская зеленой массы на гектаре было 9 тонн, у того же сорта на 25 июля получено 22 тонны, причем более высокие приросты отмечены с 15 июля. **Такой рост у средне- и позднеспелых сортов кукурузы будет продолжаться в течение всего августа, так как прогнозируемые агрометеорологические условия на этот месяц являются весьма благоприятными. Необходимо полнее использовать эти благоприятные условия для получения высокого урожая початков молочно-восковой спелости и зеленой массы для приготовления высокопитательного силоса. Необходимо, чтобы все посевы кукурузы были полностью очищены от сорняков, при этом механизированную обработку нужно сочетать с конной обработкой междурядий и с ручной прорывкой и прополкой в гнездах.**

По данным Мариинской опытной станции, рост и развитие кукурузы на 30 июля характеризуются следующими показателями: скороспелые сибирские сорта закончили цветение и сформировали початки, рост стеблей и листьев прекратился, отмечены початки с семенами молочной спелости. 20—22 августа эти сорта будут иметь восковую спелость. Высота растений 90—110 см.

У высокостебельных сортов Горки Ленинские-I и Воронежская-76 цветение султанов отмечено датой 22 июля, дружно идет формирование початков, высота растений 150—175 см, рост продолжается, початки молочной спелости ожидаются 7—10 августа, восковой — до 5 сентября.

У более позднеспелых сортов: Днепровской, Краснодарской-1/49, Осетинской и других 25 июля отмечено начало появления султанов, 28 июля началось цветение и появление початков, начало фазы молочной спелости будет в конце второй декады августа. При отсутствии заморозков у этих поздних сортов возможно получение початков молочно-восковой спелости 10—15 сентября.

Из опыта возделывания кукурузы в 1955 году уже можно сделать весьма важный практический вывод: в засушливую первую половину лета колосовые хлеба, кормовые многолетние и однолетние травы не гарантируют полноценного урожая кормов и зерна. Наоборот, кукуруза благодаря своей засухоустойчивости в начальный период роста и наиболее эффективному использованию осадков второй половины лета гарантирует получение высокого урожая кормовой массы. В текущем году на хороших посевах урожай зеленой массы кукурузы на 25 июня составляет 22 тонны с гектара. Мнение о плохом состоянии посевов этой культуры ничем не обосновано.

Г. ДЬЯЧЕНКО,
кандидат сельскохозяйственных наук.

НА ТЕОРЕТИЧЕСКОЙ КОНФЕРЕНЦИИ

По инициативе партийного бюро на шахте «Центральная» состоялась теоретическая конференция, посвященная 50-летию первой русской революции 1905—1907 гг.

В партийной организации шахты 65 коммунистов в прошлом году впервые приступили к самостоятельному изучению истории Коммунистической партии Советского Союза. Для них было прочитано семь лекций из цикла «История КПСС». Выполняя указания ЦК КПСС, партийное бюро продолжает и в летний период проводить необходимые мероприятия, направленные на улучшение идеологической работы и ее важной составной части—партийной пропаганды. Известно, что самостоятельное изучение марксистско-ленинской теории только тогда может быть успешным и даст свои результаты, когда вопрос, избранный для изучения, соответствует интересам и потребностям членов партии, запасу уже приобретенных ими знаний. Поэтому практика проведения с самостоятельно изучающими марксистско-ленинскую теорию теоретических конференций в партийной организации в летний период явилась закономерным продолжением партийной учебы коммунистов.

Секретарь партбюро тов. Внуков и его заместитель тов. Бобрик проделали большую организационную работу по подготовке конференции. В этом им была оказана помощь партийной библиотекой райкома партии, которая рекомендовала примерную тематику докладов и выступлений по основным вопросам, а также литературу. Для подготовки и проведения конференции были привлечены преподаватели кафедры марксизма-ленинизма Кемеровского горного института. Они провели несколько консультаций с докладчиками и теми, кто готовился активно участвовать в предстоящей конференции.

В назначенный час в лекционный зал партбюро собрались коммунисты, рабочие, инженеры, техники, работники технического и планового отделов шахты. На конференцию пришел пенсионер — участник первой русской революции 1905—1907 гг. И. С. Назаров. Он тогда распространял листовки и прокламации среди железнодорожников Тайгинского депо. Конференцию открыл кратким вступительным словом старший преподаватель кафедры марксизма-ленинизма горного института тов. Белоусов. Затем было предоставлено слово члену КПСС тов. Мешкову.

Ценность доклада тов. Мешкова «Революция 1905—1907 гг. в России — первая народная революция эпохи империализма» состояла в том, что при подготовке он сумел хорошо разобраться в основных этапах развития революции, ее особенностях и на ярких, конкретных примерах рассказать, что революция 1905—1907 гг. была буржуазной по своему социальному содержанию, ибо ее ближайшей целью было свержение монархии и уничтожение всех пережитков крепостничества, установление демократической республики, введение 8-часового рабочего дня и т. д. Убедительно, с большим знанием фактического материала, докладчик показал, что первая русская революция явилась подлинно народно-крестьянской революцией. Это ее отличает от всех предыдущих буржуазных революций на Западе. Одной из главных задач революции 1905—1907 гг. была конфискация всей помещичьей земли без выкупа, что особенно сильно привлекло на ее сторону широкие слои крестьянства.

Докладчик раскрыл наиболее яркую особенность русской революции — ее пролетарский характер. Она была первой в мировой истории революцией, где массовая политическая стачка не только сыграла огромную роль как острое оружие борьбы против самодержавия, но неизбежно и закономерно приводила к вооруженному восстанию, показала на практике возможность и необходимость массовых уличных баррикадных боев и особенно величайшую правильность учения марксизма о восстании, как искусстве.

Из всего сказанного тов. Мешков сделал правильный вывод. Благодаря своему пролетарскому характеру (по форме и средствам борьбы) первая русская буржуазно-демократическая революция явилась прологом социалистической революции в России. Во главе рабочего класса и трудового крестьянства, как главных движущих сил революции, стояла Коммунистическая партия, созданная великим Лениным, она была единственной марксистской силой в стране того периода и указывала правильный путь борьбы и конечную цель революции.

Заканчивая свой доклад, тов. Мешков сказал, что сейчас, когда огромная часть этого величайшего пути к коммунизму уже пройдена, трудящиеся Советского Союза, изучая историю Коммунистической партии, снова и снова обращаются мыслью и сердцем к тому героическому этапу, каким была первая русская революция. Опираясь на ее замечательный опыт, трудящиеся всех стран и угнетенные империалистами народы ведут борьбу за торжество социализма и народной демократии. Ярким примером в этом служит опыт строительства новой жизни в Китае, Корейской Народно-Демократической Республике и т. д.

С докладом на тему «Борьба большевиков за укрепление союза рабочего класса и крестьянства в годы первой русской революции» выступил начальник отдела капитальных работ инженер тов. Френкель. Доклад «Третий с'езд РСДРП и его историческое значение» сделала начальник планового отдела шахты тов. Лопаткина.

Интересным было выступление начальника участка № 1 тов. Растяпина. В докладе «Ленинская теория перерастания буржуазно-демократической революции в социалистическую» он показал свое умение и правильное понимание событий в рядах нашей партии того времени. Глубоко и тщательно изучая произведения, в которых В. И. Ленин обобщал опыт всех предыдущих революций, тов. Растяпин подчеркнул, что, вырабатывая теорию перерастания буржуазно-демократической революции в социалистическую, Владимир Ильич опирался на известное положение Маркса о непрерывной революции, данное им в конце 40-х годов прошлого века в «Обращении к союзу коммунистов», и на мысль Маркса о необходимости сочетания крестьянского революционного движения с пролетарской революцией. Тов. Растяпин убедительно доказал, что, восстанавливая эти положения Маркса, Ленин не ограничился их простым повторением, а развил их дальше в новой исторической обстановке и переработал в стройную теорию социалистической революции, вводя новый момент, обязательный момент социалистической революции,—союз пролетариата и полупролетарских элементов города и деревни, как условие победы пролетарской революции. Ратуя за победу буржуазной революции и завоевание демократической республики, Владимир Ильич вовсе не думал останавливаться на демократическом этапе и ограничить размах революционного движения выполнением буржуазно-демократических задач. Наоборот, Ленин считал, что вслед за выполнением демократических задач должна будет начаться борьба пролетариата и других эксплуатируемых масс уже за социалистическую революцию. Диктатура пролетариата и крестьянства нужна была не для того, чтобы завершить победу революции над царизмом, но и для того, чтобы продлить как можно дольше состояние революции, уничтожить дотла остатки контрреволюции, перекинуть в Европу пламя революции и, дав возможность за это время пролетариату просветиться политически и организоваться в великую армию, начать прямой переход к социалистической революции.

Коммунист тов. Епанешников в своем выступлении, говоря о ленинской теории перерастания буржуазно-демократической революции в социалистическую, подчеркивал большое историческое значение, которое состоит в том, что она обогатила марксизм новой теорией революции и заложила основы той революционной тактики большевистской партии, при помощи которой пролетариат нашей страны одержал в 1917 году победу над капитализмом.

Содержательным было выступление беспартийного работника шахты тов. Мальцева. Свое выступление он посвятил отображению первой русской революции в художественной литературе. На примере произведений М. Горького он показал рост и формирование в ту пору политического сознания рабочего класса. В начале XX века быстро нарастал революционный под'ем, борьба рабочих все более принимала ярко выраженный политический характер. Близилась революционная буря. Ее вестником, глашатаем и знаменосцем был М. Горький. «Песня о буревестнике», напечатанная в 1901 г. в журнале «Жизнь», стала художественным и политическим документом того времени. М. Горький в «Песне о буревестнике» в художественных и ярких, волнующих образах говорил о приближающейся и нарастающей революционной волне. «Пусть сильнее грянет буря!» — эти слова звучали призывом к революции.

С глубоким вниманием был прослушан рассказ старого члена КПСС тов. Назарова о трудной доле рабочих и крестьян в царской России.

Конференция прошла в обстановке глубокого внимания ее участников к славной истории нашей партии. Она способствовала укреплению интереса к самостоятельному изучению истории Коммунистической партии Советского Союза. В обсуждении докладов приняло участие 14 человек.

В конференции также приняли участие многие секретари партийных организаций района.

С. ЩЕРБИНИН,
зав. отделом пропаганды и агитации Рудничного райкома КПСС гор. Кемерово.

Передовой опыт — всем лесозаготовителям

За неуклонный рост производительности труда в леспромхозах

Лес! Вряд ли найдется какая-либо отрасль промышленности, которая не пользуется продукцией лесозаготовителей. Июльский Пленум ЦК КПСС записал в своих решениях:

«В лесной промышленности обеспечить дальнейшую механизацию производственных процессов по заготовкам, вывозке, сплотке и погрузке древесины. Принять меры к усовершенствованию средств трелевки, значительному повышению уровня использования техники и выработки на одного рабочего, оснастив эту промышленность более производительными машинами».

Эти решения воодушевили всех лесников бассейна. В леспромхозах и на мастерских участках началась упорная борьба за освоение новой техники, внедрение более совершенных методов работ, повышение производительности труда.

Передовые лесозаготовители и сплавщики добиваются в этой борьбе все новых успехов. Сегодня мы печатаем выступления тружеников леса, которые показывают, как надо на деле выполнять исторические решения партии.

Одна из самых важных задач руководителей и инженерно-технических работников леспромхозов заключается в том, чтобы широко распространить опыт лучших, сделать его достоянием всех.

По цикличному графику

Мастер участка Даниловского леспромхоза А. ДОРОФЕЕВСКИЙ.

В октябре прошлого года меня, нормировщика Даниловского леспромхоза, назначили мастером участка. С большой радостью перешел я на производственную работу, так как хотелось непосредственно на практике внедрять новые методы труда.

Прежде всего мы решили применить цикличный метод работы, который в других леспромхозах страны дал хорошие результаты. Вместе с тем мы сразу же перешли на трелевку древесины с кронами, считая, что это поможет повысить производительность труда.

На мастерском участке созданы две бригады, переведенные на цикличную работу. В каждой из них трудится по 23 человека.

Опыт показал, что самое важное для соблюдения цикличности — хорошо проведенные подготовительные работы и наличие резервных механизмов. На нашем лесопункте создана специальная подготовительная бригада, которой руководит молодой мастер Тимошенко. Она готовит разделочную площадку, сортировочные пути, трелевочные волока, убирает сухостой и подгнившие деревья. Эта бригада успевает готовить фронт для всего лесопункта.

Зимой нам привелось работать в очень плохих лесосеках. Запас древесины на гектар не превышал 70—78 кубометров. Средний об'ем хлыста составлял 0,17 — 0,24 кубометра. Выполнение плана по сортименту очень затруднялось, так как при любых выкройках много древесины приходилось пускать на дрова. Лишь весной мы перешли в лесосеки с большим запасом насаждений и лучшим средним об'емом хлыста. Но летние лесосеки изрезаны притоками маленьких речек. Мешала также их захламленность — бурелом и сухостой.

Получая новую лесосеку, я вместе с мастером подготовительной бригады тщательно изучаю ее. Очень важно, чтобы хорошо были подготовлены верхний склад, разделочные эстакады и рельсовые сортировочные пути. Эстакады у нас построены с расчетом уклонов, чтобы обеспечить подкатку бревен. Я сам отмечаю, куда надо везти какой сортимент, вывешивая для этого специальные бирки.

Лесосеки у нас разбиты на пасеки шириной в 30 метров. Магистральные волока зимой были сделаны перпендикулярно к усам, а летом — под углом 45 градусов. Подготовка транспортной сети ведется обычно до начала разработки специальным дорожным мастером. Так же предварительно я получаю от технорука схему разработки нового места, расчетные документы на цикл.

Есть у нас и резервные механизмы. Только при условии наличия запасных пил, тракторов и других механизмов и частей можно полностью избежать простоев. К бригадам прикреплены 4 постоянно действующих трактора «КТ-12» и один трактор у нас резервный. Бывают случаи, что и резервный трактор выходит из строя. Тогда я, чтобы не нарушать ритма, перевожу рабочих с дальнего сектора на ближний. В этом случае работающий трактор успевают обслуживать обе бригады.

В наших условиях за цикл принято выполнение работ от валки деревьев до штабелевки их на верхнем складе. Если мы повалим, вывезем и рассортируем определенное количество древесины, значит цикл выполнен.

Какова технология разработки? Каждая бригада имеет закрепленные за ней механизмы — электростанции, электропилы, кабели и т. д. Расстановку людей произвожу сам вместе с бригадирами. Чокеровку сваленных хлыстов ведем вершинами вперед. Зимой тракторист Кухтинов пытался трелевать лес комлями вперед, но это не дало положительных результатов. Ломался щит, уменьшалась нагрузка на рейс. Теперь дело улучшилось. Так, тракторист Товкасов затрачивает в среднем на рейс 35—40 минут, из них непосредственно на движение с грузом уходит 18 минут.

Нарезку пасек мы делаем до начала валки деревьев. Валку ведем поперечно-ленточным способом. Зимой имеем специального огребщика, который у каждого дерева делает по три снеговые дорожки для отхода людей при падении дерева. Летом рабочее место очищает сам вальщик.

Кабельная сеть развертывается по определенной схеме. Мы не подвешиваем кабель, а закапываем его в снег или в землю. Дело в том, что от мороза он трескается, а от солнца сильно нагревается. Валку деревьев производим из расчета 4—5 кубометров на одну пачку, причем имеем запас на 5—6 волоков.

Обрубка сучьев производится на верхнем складе. Здесь работает звено, состоящее из обрубщиков и штабелевщиков. Сортировку хвойного леса ведем по породам и длине хлыста, а лиственного — по сортиментам. Это об'ясняется тем, что хвойный лес мы вывозим на сплав, а лиственный — к линии железной дороги. Приемку древесины у нас производит десятник.

Работая таким образом, мы добились немалых результатов. Хорошо продуманный и четко выполненный план цикличности позволил нам значительно повысить производительность труда. Если в ноябре выработка на одного рабочего составила 2,16 кубометра, то в июне она уже поднялась до 3,72. Средняя заработная плата с 580 руб. в ноябре увеличилась до 1420 рублей в июне. До внедрения цикличного метода 40—50 процентов рабочих участка не выполняли своих норм, в июне не было ни одного отстающего.

Наш опыт показал, что цикличный метод является самым прогрессивным. Все операции теперь тесно связаны между собой, четко определено время работы. Центральной нитью является трелевочный механизм. Когда трактор в исправности, тогда все операции выполняются нормально. Поэтому уход за трактором стал для нас самым важным делом. Но до сих пор мы в лесу не имеем передвижных ремонтных мастерских, и это серьезно мешает еще лучшей работе.

Если мы ликвидируем имеющиеся недостатки, то сможем при помощи четырех тракторов давать ежедневно 170 — 180 кубометров леса. Коллектив мастерского участка взял обязательство выполнить годовой план к 38-й годовщине Великого Октября, и свое слово он сдержит.

ТРЕЛЕВКА ДРЕВЕСИНЫ С КРОНАМИ

Мастер В.-Чебулинского леспромхоза П. МОРОЗОВ.

На улучшение работы нашего мастерского участка решающее влияние оказала новая технология—трелевка деревьев с кронами.

Наш леспромхоз не имеет концентрированных лесных массивов. Средний запас лесосеки не превышает полутора тысяч кубометров, причем запас древесины на гектаре всего 80—100 кубометров. Древесина зимой и летом вывозится автомобильным транспортом.

Еще в ноябре прошлого года, когда мы узнали об опыте передовых предприятий, то тоже начали трелевать деревья с кронами вершинами вперед. Надо сказать, что внедрение этого метода прошло не без трудностей. Многие рабочие и в лесопункте, и в леспромхозе не верили в успех дела. Но передовики производства настойчиво продолжали внедрять новый способ трелевки. Вскоре все мы стали очевидцами его большого преимущества.

Работа нашего участка по новому методу организована следующим образом. Подготовка фронта в обычном об'еме производится специальной бригадой. Готовая лесосека сдается тому мастеру, который будет ее разрабатывать.

Валка леса ведется на всю ширину ленты. Хлыстов валим столько, чтобы их хватило на один тракторный воз. Валка производится под углом 25—30 градусов к трелевочному волоку, чтобы удобнее было проводить дальнейшие операции. Чокеровку деревьев производим у пня. Это сокращает время, потребное на сбор воза. При этом каждый трактор имеет три комплекта чокеров по 7—10 штук в каждом.

Производительность труда вальщиков повысилась, так как им теперь не приходится делать переходы, чтобы соблюдать 50-метровые разрывы, обязательные по правилам техники безопасности.

Условия для обрубщиков значительно улучшились. Эта операция теперь производится только на верхнем складе, и случаи травматизма прекратились. Есть еще несколько преимуществ нового метода. Значительно сократилось расстояние трелевки, потому что подвозка хлыстов ведется из многих мест деляны широким фронтом. Отпала необходимость в строительстве сложных эстакад. Немаловажное значение имеет и то, что при новом способе прекратилась порча хлыстов, которая нередко случалась раньше как при трелевке, так и при сжигании сучьев в лесу. Обработка древесины улучшилась, потому что контроль со стороны мастера и десятника повысился.

Много деревьев раньше засыпало снегом, и они оставались в лесу. Теперь такие потери, вызывавшие большие убытки, прекращены. Новый метод позволил не только сократить количество людей на одну треть, но и более рационально использовать рабочую силу. Очень важно, что между вальщиками и трелевщиками достигнута полная согласованность в работе.

Сейчас на новую технологию переведены все мастерские участки и лесопункты. Что это дало, показывают такие данные нашей работы. В прошлом году с помощью четырех тракторов за пять месяцев на участке было стрелевано 6042 кубометра древесины, а в нынешнем году за это же время — 11082 кубометра. Производительность на тракторосмену возросла на 17 процентов. Особенно повысилась выработка на штабелевке и на обрубке сучьев. Теперь уже нет сучкорубов, не выполняющих норм, и благодаря росту производительности труда удалось высвободить в каждой комплексной бригаде по 9—10 человек.

Трелевка древесины с кронами неопровержимо показала, что напрасно было опасение некоторых маловеров за то, что увеличится износ тракторов. Этого не произошло. Зато все технико-экономические показатели намного улучшились. Полугодовой план наш мастерский участок выполнил на 112 процентов.

Партия и правительство поставили перед всеми тружениками леса большую задачу — ликвидировать отставание лесозаготовок от растущих потребностей народного хозяйства. Совет Министров СССР и ЦК КПСС предложили нам в полной мере использовать богатейшие внутренние резервы. Опыт показал, что одним из таких резервов является трелевка деревьев с кронами, и этот резерв все лесозаготовители должны поставить на службу Родине.

Скоростной сплав

Начальник отдела сплава треста «Севкузбасслес» Г. ШИПАЧЕВ.

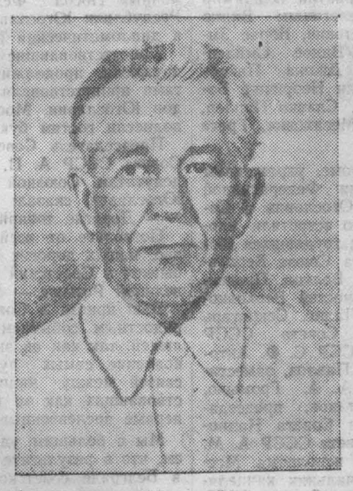

При неуклонном росте об'ема лесозаготовок особое значение приобретает правильная организация первоначального лесосплава. В условиях Яйского бассейна скоростной сплав стал основным. Уже много лет назад нам пришлось отказаться от группового метода сплава. Изучив опыт прошлых лет, особенно печальные результаты частых обсушек древесины в пути, наш коллектив решительно перешел на молевой сплав. Он характерен штабелевкой древесины на верхних складах по безрюмному методу, без применения передерживающих запаней и сплавных плотин. Метод этот рассчитан на прямой проплав древесины от места ее пуска до конечных коренных запаней.

Что дал новый метод? Производительность труда сплавщиков за пятилетку возросла более чем вдвое, а себестоимость каждого кубометра леса снизилась на 28 процентов. Сроки сплава сокращены с 43 дней до 20—25 при плановом задании 60 дней. Потери древесины в пути сведены до минимума. И самое важное заключается в том, что наш трест из года в год при любых навигационных условиях успешно справляется с выполнением увеличивающихся заданий.

Условия навигации нынешнего года нельзя назвать благоприятными. Однако результаты получены лучшие, нежели в прошлом году. Навигация 1955 г. характерна значительными наледями и более мощными льдами, достигавшими на реке Яе 135 сантиметров, и небывало продолжительной верховодкой, которая длилась до 15 суток.

Учитывая все происходящие преднавигационные явления и изменения погоды, мы и вели подготовительные работы.

Знание водного режима рек решает успех сплава. Для оперативного руководства на всех реках бассейна систематически ведутся гидрометрические наблюдения. Зная водный режим и характер рек, имея графики, показывающие колебание уровня и горизонты воды, мы можем безошибочно определять действительное состояние и возможное изменение под'ема и спада воды по всей системе рек.

Успех сплава в значительной степени зависит от своевременного и доброкачественного проведения мелиорации рек. В основном эти работы у нас проводятся в летне-осенний период. В это же время ведется подготовка наплавных сооружений и спасательных средств. У нас применяются многоопорные боны и отражатели с козырьком на реях.

С внедрением скоростного сплава мы перестали практиковать установку передерживающих запаней. Но на некоторых притоках они сохраняются как аварийный резерв, причем устанавливаем мы их еще и для того, чтобы «водобоязливые» руководители смелее могли выполнять технологические правила, не нарушая графика начала сплава. Таким образом, древесина одновременно со всех плотбищ точно по графику пускается в сплав транзитом, сгущенной массой.

В нынешнюю навигацию установка коренных яйских запаней была закончена 28 апреля и в тот же день начат повсеместный массовый сплав древесины.

Для характеристики хода сплава в этом году интересно привести некоторые данные. 28 апреля было спущено 15 процентов древесины, а 7 мая закончен весь спуск. На следующий день, то есть 8 мая, к конечным пунктам прибыло 97 процентов спущенного в воду леса. Следовательно, сплав был проведен за 11 дней, а в остальные дни завершалась зачистка.

По реке Яе количество пикетов, за счет улучшения организации труда, в этом году уменьшено в три раза, и производительность труда пикетчиков поднялась в несколько раз. Успех этот будет значительно превзойден, как только нам удастся ввести на всех магистральных путях сплава моторизацию пикетной службы.

Мы считаем, что рациональное применение скоростной технологии молевого сплава возможно на любой магистрали при условии должной подготовки. Конечно, эта работа не может быть везде одинаковой, она разнится главным образом в зависимости от характера рек.

Как мы проводим сплав? В нашем тресте скоростной сплав получил всеобщее признание. Успех его кроется в том, что мы используем не всякий полноводный период навигации, а период раннего под'ема воды, когда развиваются наибольшие скорости течения и сила тяги воды увлекает сгущенные массы древесины от берегов на фарватер.

Мы ведем ледокольные работы. Основная их цель заключается в том, чтобы опередить естественное начало ледохода и начать сплав на 3—5 дней раньше, на под'еме весенней воды. Ледовый и снежный покров рек вскрывается за 5—10 дней до начала ледохода. С под'емом сточной воды в необходимых местах взрывами производится дробление льда. Многолетний опыт показал, что плывущая молем древесина на быстром течении механически перетирает льды. Более интенсивному их таянию способствует также отдача тепла древесины.

Скоростной способ позволил нам добиться еще одного важного результата. В период под'ема воды даже при сплаве леса сгущенными массами исключается возникновение заторов, которые неизбежно бывают при спаде воды.

Технология сплава предусматривает безрюмную штабелевку древесины. Она отличается от обычной тем, что штабеля бревен кладутся не на вогнутой стороне высоких берегов магистральной реки, а с противоположной, выпуклой стороны. Так как скорости течения и сила тяги весенней воды здесь в полтора — два раза меньше, то и опасность разноса древесины значительно уменьшается. Для предотвращения разноса штабелей с речной стороны устраивается крепящий щит.

Целесообразно применение бульдозеров для более быстрой скатки древесины в воду. Но надо сказать, что на любом складе безрюмного плотбища, пуск методом самообрушения, в зависимости от реальной пропускной способности реки, обеспечивается в течение 1—4 суток. Наибольшая производительность труда на обрушении таких штабелей достигала 250 кубометров в смену.

Сплав леса по новому методу принес нам положительные результаты. Его могут и должны применить и остальные лесозаготовительные организации. Надо сказать, что, несмотря на наш опыт, до сих пор скоростной сплав еще не нашел широкого распространения в других трестах.

НА АГРЕГАТНОЙ ЛЕБЕДКЕ „Л-19“

Партия и правительство поставили перед лесозаготовителями серьезные задачи по увеличению об'ема производства, повышению производительности труда. Чтобы делом ответить на это требование, мы обязаны настойчиво осваивать новую технику, комплексно решать вопросы механизации всего лесозаготовительного процесса.

Наиболее трудоемкая работа в лесу — трелевка древесины к лесовозным дорогам. Эта задача значительно облегчилась с получением высокопроизводительной агрегатной лебедки «Л-19». До сих пор часть лесосечного фонда в нашем хозяйстве была оставлена, потому что ни один вид транспорта не мог обеспечить трелевку леса. А сейчас мы трелюем деревья с кронами, применяя наиболее современные методы.

Когда стало известно, что мы получим лебедку, меня послали учиться на курсы, и я со всей серьезностью отнесся к этому делу, окончив ученье с отличной оценкой. Но, приступив к установке нового сложного механизма, мы все же столкнулись с большими трудностями. Достаточно сказать, что на лесоучастке не было специалистов по установке новой лебедки. Начали мы создавать бригады, которые вели все подготовительные работы — очистку площади для эстакады, прорубку и расчистку волока и т. д. С членами бригады пришлось вести техническую учебу, рассказать о том, что из себя представляет эта лебедка и как она работает.

Весь монтаж и подготовительные работы из-за отсутствия опыта шли очень медленно. Двадцать человек затратили на это целую неделю.

Подготовив рабочий сектор, ширина которого составила 60 метров, мы приступили к трелевке леса. Но и тут встретили немало трудностей. Рабочие не знали еще, как вести операции, и дела шли, прямо скажем, неважно. Появилась даже неуверенность, пошли разговоры—хороша ли эта лебедка. Чтобы развеять такие мысли, я продолжал учебу, проводил беседы, показывал, как надо вести чокеровку хлыстов в лесу и отцепку их на эстакаде. Теоретические занятия тесно связывал с практикой.

Большую работу вели мы и среди вальщиков леса. Очень важно, чтобы вальщики правильно выполняли свою работу и было удобней вести трелевку. Некоторых трелевщиков пришлось заменить более опытными. Но в первое время 25 человек заготавливали в смену всего по 25—30 кубометров леса, то есть давали очень низкую производительность труда. Чтобы исправить положение, организовали еще одну бригаду и наладили двусменную работу.

Постепенно накапливался опыт, и к концу месяца мы уже возили по 50 кубометров в смену, а затем и по 70. Все воспряли духом, поняв, что и теперь резервы производительности лебедки далеко не исчерпаны, что можно давать значительно больше, чем прежде.

Когда выработали один сектор и пришло время переносить трос, я предложил по-новому организовать эту работу. Вместе с инженером Талашовым мы разработали план и, выдержав его, перенесли трос за два часа.

Агрегат «Л-19» — сложный. Он требует тщательного и заботливого ухода. Я прихожу раньше всех остальных членов бригады, чтобы успеть осмотреть узлы, проверить уровень масла, залить воду. Всегда проверяю трособлочную систему, чтобы не было неснятых чокеров на порожняковом тросе. Таким образом, к приходу бригады агрегат подготовлен, и все приступают к делу, не теряя времени.

Агрегатная лебедка — это теперь все поняли — важное средство механизации процесса. Однако мы еще плохо знаем технологию работы и только поэтому, не используем всех ее возможностей. Настоятельно необходимо, чтобы и мастера и технологи изучали этот агрегат, хорошо продумывали весь технологический процесс.

Руководители лесоучастка еще не поняли, что подбор кадров —дело очень важное. До сих пор идут замены, перестановки людей, и повышать квалификацию при таких условиях довольно сложно.

Из-за того, что лесосеки имеют сравнительно небольшой запас древесины, — на одном гектаре 80—100 кубометров, — а в секторе всего два гектара — приходится часто переходить на новое место, что отнимает много рабочего времени, снижает производительность агрегата и удорожает себестоимость продукции. И этот вопрос об укрупнении лесосек в связи с механизацией процессов должен быть тщательно продуман.

Чтобы быстрее переносить трос на новое место, нам нужен его запас примерно еще метров 700. Надо иметь в запасе и чокеры: при трелевке с кронами они часто выходят из строя. Устранив недостатки в своей работе, наша бригада обязуется давать в смену по 100—120 кубометров древесины при плане 50 кубометров.

П. КОСТОМАРОВ,
машинист Амполыкского леспромхоза.

СНИЖАТЬ СЕБЕСТОИМОСТЬ

В нашем леспромхозе четыре трактора «С-80» используются на вывозке леса в хлыстах. На тракторах работают опытные механизаторы тт. Чухарев, Колесов, Бобров, Колмаков и другие. Вывозка древесины идет в две смены. Работа начинается с того, что трактористы с прицепщиками, приходящие на лесосеку за час—полтора раньше остальных, производят заправку машины и проверяют узлы. Обычно в конце смены производится подтяжка всех башмачных болтов, узлов и смазка.

Ежедневный уход за тракторами продолжается два часа. За это время рабочие обеих смен успевают устранить все неполадки и подготовить трактор для дальнейшей работы.

Особое внимание при работе тракторами «С-80» мы уделяем состоянию волоков. На волоках шириною 7—8 метров зимой все деревья спиливаются вровень с землей, а летом на ширине 3,5—4 метра совершенно корчуются. Часто трактору приходится действовать на крутых склонах, и зимой бывает труден спуск машины с хлыстами под гору: деревья наползают на гусеницы, вершины их ломаются. Это сильно снижает производительность труда. Чтобы избежать таких случаев, прицепщики увязывают вершины тросом и закручивают ломом. Это усиливает трение хлыстов, и они не опережают друг друга, а движутся единой массой. Тогда трактористу легко спускать груз на второй скорости. Бывают случаи, когда на волоках встречаются под'емы, которых нельзя избежать. Полную нагрузку трактор в этом случае не в состоянии нести. Тогда воз заблаговременно делится на две—три пачки, и трактором вытаскивают отдельно каждую пачку на вершину под'ема. Чокеры у нас цепляют не за «серьгу», а за специальный крюк. Это облегчает работу трактора на под'еме и летом — на слабых грунтах.

По поймам ручейков и речек, где заболоченные места, мы вынуждены летом делать специальные настилы. Пытались производить забутовку по более тонкомерным лесом и хворостом, но это не дало результата. Тогда мы начали строить проезжую часть волока более капитально. Кладем по 3—4 хлыста дровяной древесины, концы которой закапываем в землю, и на эти прогоны укладываем сплошной поперечный настил. Несмотря на большие затраты, это скоро окупается, так как трактор в этих случаях может работать на полную мощность, и производительность его резко возрастает.

На действующем магистральном волоке мы через каждые полтора километра ставим рабочего для того, чтобы он следил за состоянием путей. Оплата дорожных рабочих, постоянно закрепленных за участками, ведется по сдельно-прогрессивной системе, в зависимости от выполнения норм трактористами. Дорожные рабочие, таким образом, заинтересованы в том, чтобы тракторист вывез больше леса.

Хронометраж показал, что затраты времени при вывозке леса тракторами в хлыстах составляют в среднем 8 часов. При среднем об'еме хлыста тракторист вывозит в смену 50—55 кубометров древесины, выполняя свою норму на 120—130 процентов. Чтобы повысить производительность труда, мы намерены сократить простои по непредвиденным причинам. Они у нас еще велики. Будем также вести борьбу за более быструю зацепку хлыстов и лучшую маневренность тракторов на лесосеке и складах.

Опыт показал, что в наших горных условиях трактор «С-80» — самая надежная машина. Ее следует более широко применять. Целесообразность ее применения подтверждается и тем анализом, который мы провели по себестоимости продукции. Об этом анализе стоит рассказать более подробно.

Стоимость одного кубометра древесины, вывезенной на тракторе «С-80», учитывая все фазы — до штабелевки на верхних рюмах, примерно, на 10—15 рублей ниже, чем при вывозке леса автомашинами. Снижение себестоимости при использовании тракторов об'ясняется тем, что при этом выпадают такие фазы, как трелевка, погрузка и разгрузка. Кроме того, сокращаются постоянные затраты.

Поэтому мы считаем, что в горных условиях использование автомашин для вывозки на большие расстояния нецелесообразно. Опыт работы механизмов в Урюпинском леспромхозе показал, что лучше всего использовать для этой цели именно тракторы «С-80».

Мы считаем, что в леспромхозах следует также подумать о дальнейшем снижении себестоимости продукции, провести детальный экономический анализ, чтобы точно определить, какую машину наиболее рентабельно использовать.

Л. МИХАЛЬЧЕНКО,
главный инженер
Урюпинского леспромхоза.

Приезд в Москву парламентской делегации Федеративной Народной Республики Югославии

По приглашению Верховного Совета СССР в Москву 2 августа прибыла делегация Союзной Народной Скупщины Федеративной Народной Республики Югославии. Делегацию возглавляет Председатель Собора Народной Республики Хорватии Владимир Бакарич. В составе делегации: Вицко Крстулович, Цвиетин Миятович, Борис Зихерл, Ристо Антунович, Видое Смилевский, Райя Неделькович, Джока Пайкович, Пашко Ромац, Милиян Неоричич, Боса Цветич, Франьо Гажи, Славко Паплер, Франс Симонич, Халид Месихович, Грета Кавай, Гойко Гарчевич.

На центральном аэродроме, украшенном Государственными флагами Федеративной Народной Республики Югославии и Советского Союза, делегацию встретили многочисленные представители трудящихся Москвы, Председатель Совета Союза Верховного Совета СССР А. П. Волков, Председатель Совета Национальностей Верховного Совета СССР В. Т. Лацис, Секретарь Президиума Верховного Совета СССР Н. П. Пегов, Министры СССР С. Ф. Антонов, В. П. Елютин, Д. В. Павлов, заместители министров СССР А. А. Громыко, В. А. Зорин, С. В. Кафтанов, председатель бюджетной комиссии Совета Национальностей Верховного Совета СССР А. М. Сафронов, председатель исполкома Моссовета М. А. Яснов, начальник канцелярии Президиума Верховного Совета СССР Н. К. Козлов, секретарь ВЦСПС Н. В. Попова, секретарь МГК КПСС Е. А. Фурцева, секретари ЦК ВЛКСМ А. А. Рапохин и В. Е. Семичастный, заведующий протокольным отделом МИД СССР Ф. Ф. Молочков, заместитель заведующего 4-м Европейским отделом МИД СССР В. Ф. Николаев, депутаты Верховного Совета СССР Ю. И. Дудин, И. А. Каиров, Д. Г. Оника, А. А. Сурков, Н. В. Цицин, первый заместитель председателя правления ВОКС В. Г. Яковлев, помощник заведующего протокольным отделом МИД СССР К. А. Кочетков, депутаты Верховного Совета РСФСР и Московского городского Совета, ответственные сотрудники Президиума Верховного Совета СССР, Министерства иностранных дел СССР, советские и иностранные журналисты.

Парламентскую делегацию Югославии встречали также Чрезвычайный и Полномочный Посол Федеративной Народной Республики Югославии в СССР Д. Видич и дипломатический состав посольства.

Присутствовавшие на аэродроме тепло, дружески, продолжительными аплодисментами приветствовали представителей народов Югославии. Московские пионеры преподнесли гостям букеты цветов.

Председатель Совета Союза Верховного Совета СССР А. П. Волков, обращаясь к депутатам Союзной Народной Скупщины Югославии, сказал:

— Дорогие товарищи!

Позвольте от всей души приветствовать вас, наших дорогих гостей, в связи с прибытием в Советский Союз и столицу нашей великой Родины — Москву.

Ваш приезд в Советский Союз является радостным событием для всех советских людей, так как он знаменует собой восстановление самых лучших дружественных связей между нашими народами, существовавших как во время войны, так и в первые послевоенные годы.

Мы с большим удовлетворением отмечаем, что в результате состоявшихся недавно в Белграде советско-югославских переговоров достигнута договоренность и принята Декларация по вопросу нормализации отношений, укрепления дружбы и сотрудничества между нашими странами.

Приезд делегации Союзной Скупщины Федеративной Народной Республики Югославии даст возможность нашим югославским товарищам ближе ознакомиться с опытом социалистического строительства в нашей стране, установить дружественные связи с советскими людьми, убедиться в том, насколько глубокие и сердечные чувства симпатии питает советский народ к братским народам Югославии. Мы рады будем показать вам нашу страну, ее промышленность, сельское хозяйство, учреждения науки и культуры, ознакомить вас с деятельностью центральных государственных и местных органов, со всем тем, что вы пожелаете увидеть.

Добро пожаловать, дорогие друзья!

Разрешите еще раз выразить нашу глубокую уверенность в том, что старинная дружба между советским и югославским народами, выкованная в борьбе против наших общих врагов и прошедшая тяжелые испытания второй мировой войны, вновь расцветет и будет еще более прочной и непоколебимой на благо мира и безопасности наших народов.

Да здравствует советско-югославская дружба!

☆☆☆

С ответным словом выступил глава делегации Владимир Бакарич. Он заявил:

— Товарищ председатель! Товарищи!

Разрешите мне от имени делегации Народной Скупщины Югославии поблагодарить представителей Верховного Совета, а также и вас, дорогие товарищи, за эту необычайно сердечную и теплую встречу, которую вы нам оказали. Сегодня мы на несколько минут остановились в Киеве, где нам был оказан такой же сердечный прием. Мы, конечно, думаем, что обмен такими делегациями вообще хорошее дело, что он всегда ведет к лучшему взаимопониманию между нациями, между людьми. При первых же встречах с вашими людьми мы убедились в правильности слов нашего товарища Тито, что сердца советских людей преисполнены чувством дружбы к нашим народам, что нет никаких оснований для того, чтобы наши народы не могли бы и в дальнейшем сотрудничать в духе дружбы и идти по пути сохранения мира и осуществления лучшего будущего для людей.

Наша делегация постарается углубить взаимное доверие, расширить взаимное ознакомление, чтобы и дальше трудиться для развития дружеских отношений и сотрудничества.

Я еще раз благодарю вас за этот теплый прием и говорю: Да здравствует дружба между нашими народами!

(ТАСС).

Месячник советско-корейской дружбы

ПХЕНЬЯН, 2 августа. (ТАСС). В связи с десятилетием со дня освобождения Кореи по всей Корейской Народно-Демократической Республике начался месячник корейско-советской дружбы.

Под заголовками: «Советский народ — наш самый близкий друг», «Великий Советский Союз — освободитель и подлинный друг нашего народа» газеты публикуют статьи и очерки, рассказывающие о подвигах, совершенных советскими воинами на корейской земле в дни освобождения, и о помощи советского народа в восстановлении народного хозяйства КНДР. На предприятиях, в учреждениях, в сельских местностях проводятся лекции, беседы, на улицах и площадях открылись фотовыставки, показывающие успехи корейских трудящихся, достижения Советского Союза, жизнь советских людей. На фестивале советских кинофильмов будет показано более 20 художественных, научно-популярных и мультипликационных кинокартин.

Вчера вечером в Пхеньяне в театре Моранбон состоялось торжественное заседание общественности города, посвященное открытию месячника. На заседании присутствовали руководители Трудовой партии Кореи и правительства КНДР, министры, руководители общественных организаций, работники науки, литературы и искусства Кореи. Присутствовали также посол СССР в КНДР В. И. Иванов и дипломатические представители других братских стран, а также прибывшие в КНДР делегация деятелей советской культуры и советские артисты.

Заседание открыл председатель Центрального правления Корейского общества культурной связи с СССР известный писатель Ли Ги Ен. С речью, посвященной корейско-советской дружбе, выступил председатель президиума Верховного Народного собрания КНДР Ким Ду Бон.

Затем с приветственным словом к представителям корейской общественности обратился глава делегации деятелей советской культуры проректор МГУ Н. И. Мохов. В заключение состоялся концерт советских артистов, прошедший с большим успехом.

Пребывание советской сельскохозяйственной делегации в США

ЯНКТОН (штат Южная Дакота), 2 августа. (Спец. корр. ТАСС). Вчера советская сельскохозяйственная делегация посетила университет штата Небраска. Основное внимание делегаты уделили ознакомлению с известной в США лабораторией по испытанию тракторов.

Делегатам были продемонстрированы методы снятия основных характеристик тракторов и применяемое при этом оборудование.

После осмотра лаборатории делегатов принял ректор университета д-р Хардин. Советская делегация преподнесла ректору университета альбом фотоснимков ВСХВ.

В середине дня делегация посетила ферму Уильяма Тила вблизи города Колумбус, где наблюдала работу самоходных поливных машин и беседовала с конструктором машины Зубеш.

В городе Колумбус делегация посетила завод компании «Билен», изготовляющей мощные зерносушилки и ирригационное оборудование и сборные металлические сельскохозяйственные постройки. После посещения завода «Билен» делегаты покинули штат Небраска и направились в штат Южная Дакота. По дороге они наблюдали полив кукурузы методом затопления.

Вечером делегация прибыла в Янктон (штат Южная Дакота) и сегодня начинает знакомство с сельским хозяйством штата.

Забастовочное движение в Голландии

ГААГА, 2 августа. (ТАСС). Как уже сообщалось, вчера 800 роттердамских докеров об'явили 24-часовую забастовку, требуя повышения заработной платы и улучшения условий труда. Несмотря на то, что правое руководство ряда профсоюзных организаций пыталось помешать совместному выступлению роттердамских докеров, забастовка расширилась, охватив более 10 тыс. человек.

Докеры приняли решение продолжать борьбу, если предприниматели не удовлетворят их требований.

Отъезд из Англии советской делегации специалистов сельского хозяйства

ЛОНДОН, 2 августа. (ТАСС). Сегодня из Лондона на родину вылетела делегация советских специалистов сельского хозяйства, возглавляемая министром совхозов СССР И. А. Бенедиктовым. На Центральном лондонском аэродроме делегацию провожали посол СССР в Великобритании Я. А. Малик, представители английского министерства земледелия, рыболовства и продовольствия, британского совета, национального союза фермеров, представители газеты «Ньюс кроникл» во главе с редактором М. Кэртисом, представители печати и радио.

Выступая перед микрофоном британской радиовещательной корпорации, руководитель делегации И. А. Бенедиктов поблагодарил министра земледелия, рыболовства и продовольствия г-на Хиткотэмори, редакцию газеты «Ньюс кроникл» и редактора г-на Кэртиса, британский совет и национальный союз фермеров за гостеприимство и хорошую организацию показа сельского хозяйства Великобритании.

Хотелось бы воспользоваться возможностью, сказал И. А. Бенедиктов, чтобы передать наш привет и благодарность всем тем многочисленным англичанам, с которыми мы встречались, и дружески пожелать им больших успехов в работе и благополучия в личной жизни. Со многими из них у нас завязалась хорошая дружба. Мы с большим интересом и пользой использовали время нашего пребывания в Великобритании, знакомясь с состоянием сельского хозяйства.

Наше общение с фермерами, работниками научных учреждений и официальными лицами показало, продолжал И. А. Бенедиктов, что подобное общение и обмен опытом могут приносить большую взаимную пользу нашим народам. Мы ждем приезда сельскохозяйственных деятелей Великобритании в Советский Союз, которым со стороны нашего народа будет оказан теплый, дружественный прием. Посещение Советского Союза деятелями сельского хозяйства Великобритании будет способствовать дальнейшему развитию дружественных отношений между нашими странами.

Отвечая на вопросы корреспондента редакции британской радиовещательной корпорации, И. А. Бенедиктов сказал, что за месяц пребывания в стране делегаты видели немало интересного в области животноводства. Делегация констатировала, что у английских фермеров есть немало интересных машин, которые они с большим умением применяют; некоторые породы крупного рогатого скота представляют интерес для советского сельского хозяйства. «Но главное, что мне хочется отметить,— сказал И. А. Бенедиктов, — это дружественные чувства фермеров, которые мы увозим с собой в Советский Союз».

Планы создания «искусственного спутника земли»

НЬЮ-ЙОРК, 2 августа. (ТАСС). В американской печати появились сообщения о планах запуска в верхние слои земной атмосферы сверхвысотных летательных снарядов для научных наблюдений. Печать называет их «искусственными спутниками земли».

В заявлении национальной академии наук и национального научного фонда США говорится, что в США разрабатываются планы запуска таких снарядов во время предстоящего международного геофизического года, который будет продолжаться с июля 1957 года по декабрь 1958 года. На снарядах размером с баскетбольный мяч будут установлены приборы, которые позволят вести наблюдения за природными явлениями как в земной атмосфере, так и во Вселенной. Намечается, что такого рода снаряд будет вращаться вокруг земли на высоте 350—500 километров со скоростью примерно 30 тысяч километров в час в течение нескольких дней, постепенно приближаясь к верхним слоям атмосферы, где он в конце концов распадется, не причинив никакого вреда.

Белый дом передал для опубликования в печати заявление, в котором указывается, что президент США одобрил эту идею.

Открытие прямого железнодорожного сообщения между КНР и ДРВ

ПЕКИН, 2 августа. (ТАСС). Сегодня между Китайской Народной Республикой и Демократической Республикой Вьетнам открылось прямое железнодорожное сообщение. С Пекинского вокзала отправился в Ханой первый товаро-пассажирский поезд.

Наводнение в Индии

ПАРИЖ, 3 августа. (ТАСС). Корреспондент агентства Франс Пресс передает из Дели сообщение министра ирригации и энергетики Индии Гулзарилала Нанда, совершившего полет над пострадавшими от наводнения районами страны. В сообщении указывается, что в результате наводнения в штате Уттар Прадеш затоплено 10 тыс. селений и сотни тысяч людей остались без крова.

Министр заявил, что таких сильных дождей, как в этом году, не наблюдалось с 1871 года.

Похолодание в Южной Америке

МОНТЕВИДЕО, 2 августа. (ТАСС). В Уругвае вновь наступило необычное для страны резкое похолодание. Во многих департаментах выпал снег. 31 июля температура упала до 4—6 грудусов ниже нуля. По сообщению местной печати, потоки холодного полярного воздуха распространились над Бразилией. В различных местах штатов Рио-Грандо до Сул, Санта-Катарина выпал снег. Резко понизилась температура в Рио-де-Жанейро.

Три тиража выигрышей

Министерство финансов СССР запланировало провести в августе три тиража выигрышей по Государственным займам СССР.

Первый из них состоится 7 августа в Москве — будут разыгрываться выигрыши Государственного займа развития народного хозяйства СССР (выпуск 1954 года).

14 августа намечено провести в Кирове очередной тираж выигрышей Государственного займа развития народного хозяйства СССР (выпуск 1953 года), а 21 августа в Витебске — очередной тираж выигрышей Третьего Государственного займа восстановления и развития народного хозяйства СССР.

ПОГОДА

Сегодня по области и городу Кемерово ожидается малооблачная погода, без осадков, ветер слабый. Температура по области 27—32 градуса, по городу — 28 — 30 градусов.

Редактор Ф. Е. ДЕМИН.

На V Всемирном фестивале молодежи и студентов

ВАРШАВА, 2 августа. (ТАСС). Сегодня на фестивале — большой день. На стадионе Войска Польского начинаются спортивные игры, проводятся соревнования на Значок фестиваля, происходят международные культурные соревнования, открываются различные выставки, кинофестиваль, устраиваются концерты, многочисленные встречи молодежных делегаций разных стран, выступления коллективов художественной самодеятельности и т. д.

В 10 часов утра в гости к делегации советской молодежи прибыла большая группа молодых французов — участников фестиваля.

Гостям была оказана сердечная встреча. Юноши и девушки Советского Союза — русские, украинцы, белорусы, грузины, казахи, эстонцы, азербайджанцы и молодежь из других советских республик — тепло приветствовали своих французских друзей. Начался обмен значками, автографами, открытками, адресами. На русском и французском языках раздаются слова привета и дружбы.

Хозяева устроили для гостей большой концерт. Выступления молодых советских танцоров, певцов, музыкантов сопровождались бурей аплодисментов и приветственными возгласами.

Молодые французы и француженки передают советским делегатам письма для молодежи Советского Союза, просят советских друзей написать молодежи Франции. Письма выражают волю молодых французских патриотов бороться вместе с советской молодежью за мир, за укрепление дружбы между Францией и СССР и народами всего мира.

Встреча дружбы посланцев Советского Союза и Франции продолжалась несколько часов и прошла под знаком укрепления дружественных связей между французской и советской молодежью.

Сегодня же часть советской делегации была в гостях у польской молодежи. Встреча молодежи двух братских народов прошла в исключительно дружеской обстановке.

В залах Дворца культуры и науки имени И. В. Сталина открылась большая международная выставка, посвященная жизни молодежи, выставка, приуроченная к 10-летию Всемирной федерации демократической молодежи, а также выставка Международного союза студентов.

Днем в Варшаве открылась международная выставка филателистов.

ВАРШАВА, 2 августа. (ТАСС). Во второй половине дня на V Всемирном фестивале молодежи и студентов за мир и дружбу продолжались различные массовые мероприятия.

В концертных залах Варшавы происходили конкурсы певцов, пианистов, скрипачей, исполнителей классических и народных танцев и других представителей музыкального и театрального искусства. Перед польской общественностью и многочисленными участниками фестиваля выступали посланцы молодежи разных стран. На эстрадах состоялись концерты и выступления групп художественной самодеятельности Китая, Германии, Франции, Австрии, Испании, Венгрии, МНР и многих других стран. На площади Железной Брамы состоялось первое представление молодых советских артистов цирка. В течение всего дня было много теплых, дружеских встреч между отдельными делегациями.

В Варшаве и других городах Польши происходили футбольные встречи молодежных команд различных стран. Всего в этом виде соревнований принимает участие 46 команд из 27 стран.

Начались соревнования по волейболу, в которых участвует 56 команд из 26 стран, в том числе женская команда Советского Союза. Проходят встречи по баскетболу, водному поло, фехтованию, настольному теннису и т. д.

Вечером в театрах польской столицы состоялись концерты художественных групп ряда стран. В Зале конгрессов Дворца культуры и науки, вмещающем более 3.500 человек, с большой концертной программой выступили художественные коллективы и артисты Советского Союза.

Хиросимская трагедия не должна повториться!

Воззвание Всемирного Совета Мира

ВЕНА, 2 августа. (ТАСС). Секретариат Всемирного Совета Мира передал для опубликования следующее воззвание Всемирного Совета Мира:

«10 лет назад, 6 августа 1945 года, на Хиросиму была сброшена первая атомная бомба. Она превратила город в пустыню и уничтожила 200 тыс. человек. Сегодня производятся водородные бомбы, разрушительная сила которых в тысячу раз превышает разрушительную силу атомной бомбы, сброшенной на Хиросиму. Идет накопление этого вида оружия и готовятся его применить.

Необходимо навсегда устранить опасность атомной войны. Участники состоявшейся недавно в Хельсинки Всемирной Ассамблеи представителей миролюбивых сил обратились ко всем миролюбивым силам с призывом отметить в этом году во всех странах трагическую годовщину Хиросимы.

Об'единяйтесь! Подписывайте воззвание Всемирного Совета Мира и принимайте участие в великой кампании против подготовки атомной войны!

Превратим 6 августа 1955 года в великий Международный день борьбы!

Сплоченно и единодушно требуйте разоружения и уничтожения атомного оружия!».

НЕМНОГО О БЫТЕ

САНАТОРИЙ НА ШАХТЕ

В нескольких шагах от огромных ворот, ведущих на территорию шахты № 9-15, высится большое четырехэтажное здание, окруженное деревянной изгородью. За нею видны нарядные клумбы, шелестят листьями тополя. Это — профилакторий, «наша производственная здравница», как говорят горняки. Здесь, поднявшись из забоя, они лечатся, набираются сил. Потом снова спускаются в шахту. Каждый месяц, не прекращая производственной деятельности, в профилактории отдыхает пятьдесят человек. А отдохнуть можно хорошо. Условия для этого созданы неплохие.

Гордость профилактория — лечебный кабинет. В чистой, уютной комнате поблескивают никелем приборы, аппараты, лампы. Диатермия, парафинотерапия, общий солюкс, д'арсонваль, гальванизация, ножные световые ванны — все эти процедуры делает поступающим в шахтную здравницу медицинская сестра Клавдия Антоновна Кузьменко.

— Как правило, — рассказывает она, — лечение оказывается успешным. К нам приходят люди, страдающие ревматизмом, радикулитом, расстройством нервной системы. К концу пребывания в профилактории они чувствуют себя гораздо лучше. Вот, скажем, по путевке прибыл породоотборщик Андрияхин. Жаловался: радикулит замучил. Назначили ему общий кварц, парафин, световые ванны. Сейчас, когда встречаешь его, улыбается, болезнь как рукой сняло. И таких примеров можно привести много.

Кроме процедур, в профилактории организовано медикаментозное лечение, делаются внутривенные вливания и т. п.

— Но как бы хороши ни были процедуры, — говорит заведующая здравницей Мария Федоровна Кревень, — лечение не принесет желаемых результатов, если не создать людям условий для отдыха, не наладить питание, не приучить к режиму дня. Этому вопросу уделяем большое внимание. Его чувствует каждый, кто заходит в профилакторий. В комнате, где живут горняки, все располагает к покою. Аккуратно заправленные белоснежным бельем кровати, на стенах — репродукции и копии с картин известных русских художников: Шишкина, Левитана, Поленова. На полу — коврики.

Привлекательно выглядит красный уголок. Кругом цветы. В углу — радиоприемник. На столах — газеты, журналы. Здесь можно почитать, поиграть в шахматы, послушать музыку.

Образцовой чистотой отличается столовая.

— Обеды очень вкусные, выбор блюд большой, — единодушно заявляют горняки. — Особенно хорошо готовит повар Вера Ивановна Сергеева. Мастер своего дела — и только!

— А знаете, — рассказывает Мария Федоровна Кревень, — повара действительно чудеса творят, потому что, откровенно признаюсь, работать им приходится в трудных условиях. В общем, профилакторий у нас неплохой, шахтеры довольны. В книге отзывов сколько сердечных слов благодарности! Но есть мелочи, которые мешают работать. Те же повара. Продукты хранить негде. Построили небольшую кладовочку— летом в ней жара страшная, зимой — холод. Портится все. Холодильника нет, нужен же очень.

Недоделки, пробелы в оборудовании встречаются и в другом. Например, плохо с паровым отоплением. Собрано оно из старых шахтовых труб большого диаметра. Они перегреваются, вода и пар движутся со страшным шумом. Приходится то перекрывать подачу пара, то снова пускать его. Регулировать температуру не представляется возможным.

Шахте надо бы посерьезнее отнестись к оборудованию спален. В некоторых комнатах необходимо заменить кровати.

— Мелочи это, конечно, — заканчивает Мария Федоровна, — не потому, что они не мешают отдыху горняков. Мешают и очень. Мелочи потому, что устранить подобные вещи очень легко.

Что же, заведующая профилакторием права. Теперь слово за руководителями шахты № 9-15.

ПРЕТЕНЗИИ ГОРНЯКОВ

Прежде всего, когда входишь в огромное здание бытового комбината шахты № 9-15, обращаешь внимание на образцовый порядок. В раскомандировочном зале, в длинных коридорах на полу—ни соринки. Обслуживающий персонал добросовестно относится к своим обязанностям. Иначе и быть не может. Ведь возглавляет комбинат Нина Иосифовна Азарова. Она сама когда-то работала в забое и хорошо знает, как важно, чтобы шахтеры могли быстро получить спецодежду, помыться в душе.

— У нас есть все возможности образцово обслуживать горняков, — говорит Нина Иосифовна. — Комбинат оборудован всем необходимым. Спускающийся в шахту может покушать в буфете. Залы для выдачи обмундирования обширны. В них сделаны специальные шкафчики. Вместительны мойки. Словом, кажется, жалоб быть не должно. И все-таки горняки часто недовольны.

На что же жалуются горняки?

Прежде всего, на то, что в раскомандировочном зале с ними плохо ведется культурно-массовая работа.

— Сцена у нас в раскомандировке замечательная, можно бы устроить беседу, громкую читку газет и журналов, выступления художественной самодеятельности организовать, — заявляет крепильщик Костиков.

— Зимой, хоть редко, но устраивали, а сейчас почти совсем забыли, — поддерживает его запальщик Хидченко. — Даже не делают такой, казалось бы, обязательной вещи, как ознакомление горняков с рапортами, где сообщаются итоги работы участков за минувший день. А ведь по этому поводу имеется категорическое распоряжение министерства.

— Сколько не пытались устраивать концерты, ничего не получается. Летом, знаете, самодеятельность фактически прекращает свою работу, — пробует оправдаться секретарь комитета комсомола шахты Л. Грошев. — Да потом и не обязательно все это. Говорить, критиковать всякий может, а начнешь людей созывать на беседу или лекцию — не идут.

Странное рассуждение, тем более, что сказаны эти слова были в раскомандировочной, где на скамьях сидели десятки шахтеров. Группа девушек тихонько пела песню, нетерпеливо поджидая начало смены...

Очень беспокоят горняков и порядки в работе бытовых цехов. Почти каждый день раздаются жалобы: опять в зале, где выдается спецодежда, очередь. В мойке плохо течет холодная вода, в прачечной не успели выстирать спецовку...

— Справедливые нарекания, — соглашается Нина Иосифовна Азарова. — Только что поделаешь. С планом на шахте последнее время туговато. В прорыве. Добыча низкая. Так начальник снимает с работы в комбинате людей, бросает их на уголек. Вот и получается — воды нет, очереди. А что сделаешь, когда регулировщицы воды должны и спецодежду выдавать и за своими котлами следить. Аврал и штурмовщина мешают наладить бытовое обслуживание горняков. Жаловалась я в партком, в профсоюзный комитет.

— Ничем не можем помочь, — отвечают. — Начальник распорядился.

Непонятную позицию занимают руководители шахты № 9-15 к недостаткам в бытовом обслуживании горняков. Признавать— признают, а не исправляют.

Л. МАКОВКИН.
(Спец. корр. «Кузбасса»).
г. Анжеро-Судженск.

В ближайшие дни на экраны кинотеатров и клубов Кузбасса выпускается новый художественный фильм

Сценарий **А. Белнашвили, М. Большинцова, Н. Санишвили.** Постановка **Николая Санишвили.**

В ролях: **Н. Алхазашвили, Л. Абашидзе, С. Голованов, Л. Шагалова** и др.

Производство ордена Ленина киностудии «Грузия-фильм», 1954 г.

КИНОТЕАТР «МОСКВА»

Сегодня — **Судьба клоуна** (9, 10-50, 12-40, 2-30, 4-30, 6-30, 8-20, 10-10); **Повесть о нефтяниках Каспия** (9, 7), **Звезды на крыльях** (10-40, 12-20, 2, 3-40, 5-20, 8-40, 10-20).

ЖИЛИЩНО-КОММУНАЛЬНАЯ КОНТОРА СТРОЙТРЕСТА № 96 с 1 августа по 1 сентября 1955 года производит перерегистрацию требований на топливо (дрова и уголь), выписанных до 1 августа с. г.

Требования, не перерегистрированные до 1 сентября, утрачивают силу, и топливо по ним (уголь со складов ЖКК и дрова со складов ДОЗ'а) отпускаться не будет.

ТРЕБУЮТСЯ:

Тресту «ОБЛКЕМЕРОВОУГОЛЬ» для работы в аппарате — **инженер-строитель, чертежник.**

Обращаться: г. Кемерово, ул. Вокзальная, № 79.

Срочно — **аппаратчики** мужчины с образованием не ниже 6 классов, **слесари 4, 5, 6-го разрядов, электрики, плотники, каменщики, разнорабочие, грузчики, уборщицы.**

Обращаться: г. Кемерово, левый берег, улица 1-я Стахановская, дом № 1, телефон № 9-14: правый берег, Кировский район, ул. Рекордная, дом № 52, телефон центральная 2-91.

Для работы на строительных участках КЕМЕРОВСКОЙ ГРЭС — столяры, штукатуры, плотники каменщики, бетонщики, арматурщики и разнорабочие.

Оплата сдельно-прогрессивная. На строительных рабочих распространяются льготы, установленные правительством для энергетиков. Рабочие-одиночки обеспечиваются жильем. Все рабочие обеспечиваются топливом на льготных условиях.

Обращаться: отдел кадров ГРЭС, телефон № 6-31.

АДРЕС РЕДАКЦИИ И ИЗДАТЕЛЬСТВА: г. Кемерово, ул. Сталина, № 66 ТЕЛЕФОНЫ: редактора 2-24, заместителя редактора 8-05, секретаря 2-53, секретариата 4-25, отделов редакции: партийной жизни 8-63, пропаганды 8-63, обзоров местной печати 4-85, угольного 1-21, промышленности и транспорта 2-37, сельскохозяйственного 4-57, культурно-бытового 15-36, информации 14-21, отдела писем 11-52, отдела об'явлений 6-83, ночной прием информаций 1-21, бухгалтерии 6-83, технического секретаря 15-67, директора типографии 3-96.

ОП01274. Типография «Кузбасс» облполиграфиздата. Тираж 110.000. Заказ № 11782.