БИБЛИОТЕКА

Пролетарии всех стран, соединяйтесь!

Кузбасс

ОРГАН КЕМЕРОВСКОГО ОБЛАСТНОГО И ГОРОДСКОГО КОМИТЕТОВ КОММУНИСТИЧЕСКОЙ ПАРТИИ СОВЕТСКОГО СОЮЗА, КЕМЕРОВСКОГО ОБЛАСТНОГО И ГОРОДСКОГО СОВЕТОВ ДЕПУТАТОВ ТРУДЯЩИХСЯ

Год издания 34-й
№ 160 (8456).
СУББОТА,
9
ИЮЛЯ 1955 г.

Цена 20 коп.

СЕГОДНЯ В НОМЕРЕ:

ДЕНЬ РОДНОГО КУЗБАССА (1 стр.).
ПО СОВЕТСКОМУ СОЮЗУ (1 стр.).
ПАРТИЙНАЯ ЖИЗНЬ. **В. Ломов.** — Парторганизация МТС и воспитание молодых специалистов (2 стр.).
Быстрее завершить строительство силосных сооружений (2 стр.).
ОТВЕТЫ НА ВОПРОСЫ ЧИТАТЕЛЕЙ. **Ф. Пьянков.** — Непременное условие развития социалистического производства (2 стр.).
ИНИЦИАТИВА И ОПЫТ ПЕРЕДОВИКОВ. **Г. Я. Дорошенко.** — За 100 метров готового ствола в месяц (3 стр.).
ЗА НОВАТОРСТВО В ПРОИЗВОДСТВЕ, ЗА ТЕХНИЧЕСКИЙ ПРОГРЕСС. **Н. Краснорядцев.** — Шире дорогу автоматике! (3 стр.).
Всемирный конгресс матерей в защиту детей (4 стр.).

ГОРНЫЙ ИНЖЕНЕР

СОВРЕМЕННАЯ шахта — это настоящий подземный завод, где тысячи людей, вооруженных самой передовой техникой — комбайнами, врубовками, мощными транспортными и погрузочными средствами, днем и ночью ведут самоотверженную борьбу за уголь. Особенность подземного производства заключается в том, что фронт работ на шахте никогда не стоит на месте: подвигаются очистные и подготовительные забои, увеличиваются откаточные магистрали и вентиляционные выработки. Руководство горными работами в этих условиях — дело нелегкое. Оно требует от командиров производства высокого чувства ответственности, исключительной организованности, умения быстро и правильно решать самые разнообразные производственно-технические вопросы.

Опыт показывает, что успех работы любого угольного предприятия в значительной степени зависит от уровня технического и организационного руководства подземным производством. Где хорошо поставлена инженерная служба, проявляется должная забота об организации труда и о полном использовании техники, где ведется широкая борьба за дальнейший технический прогресс, там, как правило, обеспечена ритмичная работа лав и забоев, неуклонно растет производительность труда горняков, увеличивается поток добываемого угля, снижается его себестоимость.

Душой и организаторами угольного производства, неутомимыми борцами за технический прогресс на шахтах должны быть горные инженеры, люди, которым Родина дала богатые знания и облекла высоким доверием. Именно инженер, будь это начальник шахты или участка, руководитель отдела или участковый механик, несет всю полноту ответственности за строгое соблюдение технологии добычи угля, организацию труда и культуру производства на шахте. Каждый инженер, на каком бы посту он ни трудился, призван обеспечивать не только безусловное выполнение плана добычи угля, но и заглядывать в завтрашний день предприятия, думать над вопросами внедрения передовой технологии. Инженер должен быть авторитетным и высококвалифицированным специалистом, смелым и настойчивым новатором.

Таких инженеров в Кузбассе немало. Взять хотя бы, к примеру, шахту «Полысаевская-1». На протяжении многих лет ее коллектив успешно выполняет государственный план. Он намного перекрыл проектную мощность предприятия и выдал в пятой пятилетке более 300 эшелонов сверхпланового топлива. В этом немалая заслуга принадлежит инженерам шахты тт. Решетову, Разрильдееву, Шинкаренко, Галузе и многим другим. Опираясь на всемерную поддержку партийной и профсоюзной организаций, они сумели обеспечить четкую работу лав по графику цикличности, возглавили борьбу механизаторов за дальнейший рост производительности горных комбайнов. Общими силами на шахте были модернизированы важнейшие узлы комбайна, что намного повысило его эффективность в работе. Инженеры шахты в содружестве с рабочими-новаторами явились запевалами в создании первых в угольной промышленности комплексных бригад. Работу по совершенствованию организации труда они продолжают и сейчас.

Вдумчивыми специалистами и способными организаторами проявили и проявляют себя многие инженеры шахт № 3-3-бис. имени Сталина, имени Вахрушева. Несмотря на сложность горногеологических условий, здесь смело идут по пути технического прогресса, умело изыскивают и приводят в действие резервы производства.

Для специалистов этих шахт характерны коллективизм и взаимопомощь, упорство и настойчивость в достижении намеченной цели.

Инженер современной шахты имеет широкое поле деятельности. Ему есть где приложить свои силы, развернуть свои способности, проявить лучшие черты специалиста советской школы. Наша техническая интеллигенция — плоть от плоти народная, она беззаветно предана интересам социалистической Родины. Интересы дела, успешное решение задач по дальнейшему развитию угольной промышленности требуют, чтобы специалисты шахт работали более творчески, более настойчиво совершенствовали организацию труда и производства.

Однако факты свидетельствуют о том, что уровень руководства горными работами остается еще далеко не удовлетворительным. Среди инженеров не перевелись еще рутинеры и перестраховщики, люди, которые мирятся с кустарщиной, всячески цепляются за старые, отжившие методы работы. Некоторые инженеры, занимающие ответственные посты, широко используют данные им права, но забывают добросовестно исполнять возложенные на них обязанности. Если посмотреть на начальника Анжерской шахты № 9-15 инженера Сухачева, то, на первый взгляд, может показаться, что он днем и ночью думает о производстве, болеет за него, всячески способствует его совершенствованию. Он неутомимо звонит по телефонам, по нескольку раз вызывает к себе командиров участков, часто бывает в забоях. Нет слов, все это нужно делать. Но беда в том, что тов. Сухачев перестал быть инженером в полном смысле этого слова, так как инженерный расчет и творческий подход к делу давно подменил шумихой и администрированием. Своей грубостью, мелочной опекой и делячеством он сковал инициативу других инженерно-технических работников. И не случайно же на этом предприятии все еще применяется давно отживший свой век трехсменный режим работы в очистных забоях пологого падения.

Советский инженер — неутомимый поборник нового, передового. Ему чужды зазнайство и самоуспокоенность. Между тем так случилось с ведущими инженерами треста «Ленинуголь». Успокоившись на достигнутых ранее показателях, они ослабили контроль за работой шахт, перестали бороться за укрепление технологической и трудовой дисциплины. И результаты не замедлили сказаться: рудник из передовых в Кузбассе оказался в числе отстающих.

Техническая оснащенность шахт непрерывно растет и обновляется. В угольном производстве все более широкое применение находят автоматика, дистанционное управление и другие новейшие достижения науки. Это обязывает всех специалистов, и прежде всего инженеров, постоянно пополнять свои знания, следить за новинками техники, не отставать от жизни. Но в среде инженеров есть еще немало таких, кто, опираясь на полученный когда-то в институте багаж, перестал расти и совершенствоваться как специалист. И нет ничего удивительного, что именно такие люди не умеют толком разобраться в новой технике, не могут определить практической ценности того или иного новшества. Настойчиво учиться, повышать свою деловую квалификацию и политический уровень самим, передавать знания и опыт другим — прямой долг всех специалистов горного дела.

Особенно велика роль инженерно-технических работников шахт в распространении передового опыта. Они призваны не только обобщать и пропагандировать лучшие достижения, но и практически, терпеливо и настойчиво вооружать передовыми методами широкие массы шахтеров.

Что может быть лучшей наградой инженеру, чем пусть скупая, но сердечная благодарность шахтера, которому знания специалиста облегчили труд, помогли дать больше угля!

Сейчас на шахтах Кузбасса трудятся тысячи и тысячи инженеров. Это — огромная сила. Правильно использовать ее, нацелить на решение узловых вопросов угольного производства должны партийные организации. Их долг — неустанно воспитывать специалистов горного дела в духе нетерпимости к недостаткам, прививать им чувство нового, прогрессивного. Надо позаботиться о том, чтобы все инженеры пополняли свои знания, расширяли кругозор, быстрее овладевали искусством руководства горняцкими коллективами. Крайне важно шире привлекать специалистов к общественной работе, давать им конкретные задания по разработке тех или иных наиболее важных вопросов производства.

Решить эту задачу — значит резко поднять всю культуру угольного производства, добиться нового под'ема добычи угля.

Прием в вечерние вузы

Десятки тысяч юношей и девушек, окончивших в этом году среднюю школу, поступают на работу на предприятия и в учреждения. Многие из них хотят получить высшее образование без отрыва от производства.

В заочные и вечерние вузы и отделения сейчас поступают заявления от рабочих и служащих, имеющих аттестаты зрелости. Среди них молодые люди, получившие среднее образование в нынешнем году и уже работающие на производстве.

Московский вечерний машиностроительный институт примет в нынешнем году на первый курс 500 человек. Институт готовит инженеров-механиков по многим машиностроительным специальностям. Больше всего заявлений подано на специальности «приборы точной механики» и «технология машиностроения, металлорежущие станки и инструменты».

Молодых москвичей привлекает и другой вечерний вуз — металлургический институт. Сюда подано уже 150 заявлений от рабочих, окончивших среднюю школу. Обязательным условием для поступления в этот вуз является работа на металлургическом или смежном с ним производстве.

Прием заявлений в вечерние вузы и отделения продлится до конца июля.

(ТАСС).

Уборка урожая

ШАХТЫ, 8 июля, (ТАСС). Хлеборобы Каменской области собирают богатый урожай. Особенно хороши озимые хлеба, площадь которых прошлой осенью расширена более чем на сто тысяч гектаров. В колхозе имени Ильича, Литвиновского района, комбайнер Иван Капчинский комбайном «Сталинец-6» за двое суток убрал хлеба со 106 гектаров и намолотил в среднем по двести пудов зерна озимой пшеницы с каждого из них. Чтобы ускорить подработку зерна, комбайнер установил дополнительное сито второй очистки. В результате третья очистка зерна оказалась излишней.

День родного Кузбасса

На Беловском цинковом заводе

Передовики пятой пятилетки

Коллектив механического цеха цинкового завода настойчиво борется за повышение производительности труда.

Недавно руководители цеха подсчитали, что большинство участников соревнования за досрочное выполнение заданий пятой пятилетки и плана 1955 года успешно выполняет свои обязательства.

Строгальщик Тунгусов и жестянщик Петров работают в счет второй половины 1961 года. Токари Несов и Кочев тоже выполнили по две личные пятилетки.

Фрезеровщица Грязнова, токарь-карусельщик Волошин, слесари-инструментальщики Сиятский и Грузиленков, электросварщик Купов выпускают продукцию в счет 1959 года.

Металлический шифер

Большой рост строительства в области требует увеличения производства строительных материалов и кровли.

В жестетарном отделе механического цеха завода организовано производство металлического шифера.

Шифер здесь изготовляют из отходов жести, старых банок из-под цинковой пыли и других жестяных изделий при помощи специального штампа, сделанного самими металлистами.

Жестянщики уже сдали более 500 квадратных метров металлического шифера. В этом году они изготовят 5.000 кв. метров этого кровельного материала.

Пропаганда опыта

В цехах завода проводится некоторая работа по изучению и внедрению опыта передовиков.

Технорук дистилляционного цеха инженер т. Фельмецгер изучил и научно обобщил приемы труда передовых плавильщиков цинка тт. Подлинова, Сайфуллина, Иванова и других.

В цеховой школе передового опыта, которой руководит плавильщик-инструктор т. Темников, лучшие методы труда изучают все рабочие цеха. Здесь изучен и обобщен также опыт сменных бригадиров тт. Шницера, Бубко и Кузакова.

В обжиговом цехе обобщен опыт старших агломератчиков. Техник этого цеха т. Едзиев недавно обобщил приемы труда печевых, а мастер цинкового цеха т. Ефанов—рабочих печей «III» тт. Шабалина, Дериглазова, Хабибуллина и других.

Инженерно-технические работники завода при помощи отдела организации труда, парткома и завкома организуют широкую пропаганду лучших приемов труда всех рабочих завода.

В июне техник обжигового цеха т. Едзиев прочитал лекцию об опыте работы печевых. После него с рассказами выступили старший мастер дистилляционного цеха т. Щербаков, бригадир агломератчиков обжигового цеха т. Алпыспаев, токарь-карусельщик механического цеха т. Волошин.

А. СУХИНОВ.

ДНЮ ШАХТЕРА—ДОСТОЙНУЮ ВСТРЕЧУ!

Письмо рабочих, инженеров и техников Киселевской шахты № 4-6 с призывом развернуть социалистическое соревнование за достойную встречу Дня шахтера нашло широкий отклик у горняков всех рудников бассейна. Один за другим коллективы шахт и угольных разрезов берут на себя новые повышенные обязательства, предусматривающие дальнейший рост производительности труда, увеличение добычи угля и снижение его себестоимости.

Социалистическое соревнование в честь Дня шахтера особенно активно развернулось на Киселевском и Беловском рудниках. Каждый трудовой день приносит заметные успехи. 30 июня рапортовали о досрочном выполнении семимесячной программы механизаторы Бачатского разреза, 1 июля — горняки шахты «Суртаиха», 3 июля — шахты «Полысаевская-6», 6 июля — шахты № 7-б. 6 июля в счет августа начал давать уголь инициатор соревнования в честь Дня шахтера — коллектив шахты № 4-6. Сейчас он ежедневно выдает на-гора почти по 400 тонн сверхпланового топлива.

Крупной производственной победы добились механизаторы передового в Кузбассе разреза «Свободный». 8 июля они закончили выполнение восьмимесячного плана и начали давать топливо в счет сентября.

Резервы производства — в действие

У входа в комбинат ленинск-кузнецкой шахты «Комсомолец» установлена большая доска показателей. По ней видно, что первенство в соревновании за достойную встречу Дня шахтера занимают горняки третьего участка, за полгода выдавшие на-гора 12600 тонн сверхпланового угля.

— Успех в работе, — рассказывает начальник участка Н. Е. Марков, — достигнут за счет четкого выполнения графика цикличности, лучшего использования врубовой машины и обеспечения бесперебойного снабжения забоя материалами и порожняком. Но главное то, что каждый горняк работает сейчас в полную меру своих сил и способностей, относится к труду творчески, с огоньком.

Горняки участка проявляют немало инициативы в борьбе за лучшее использование внутренних резервов производства. Так, врубмашинист тов. Овайновский и бригадир навалоотбойщиков тов. Березовский стали убирать бортик угля, который остается в нижней части лавы после прохода машины. Это позволило плотнее прижимать врубовку к груди забоя. Выход угля с каждого цикла увеличился на 20—25 тонн. На первый взгляд, как будто немного. Но за месяц это дало возможность добыть 600 тонн угля дополнительно к плану.

— В ответ на Обращение участников Всесоюзного совещания работников промышленности, — говорит врубмашинист Овайновский, — мы приложим все силы, чтобы привести в действие неиспользованные резервы и на основе этого увеличим поток угля народному хозяйству страны.

Дальше новатор указывает, по каким путям пойдет борьба за под'ем добычи угля. Он отмечает, что одним из резервов является пуск в работу лебедки, завезенной на участок еще в прошлом году. Применение ее позволит избавиться от упорной стойки, что ускорит подрезку лавы почти в полтора раза. Но пока лебедка имеет некоторые конструктивные недостатки, которые так и не были устранены работниками КузНИУИ, проводившими ее испытания в условиях шахты.

Рассчитывая на более полное использование резервов производства, коллектив третьего участка по примеру горняков Киселевской шахты № 4-6 пересмотрел свои обязательства и решил в этом году дать дополнительно к плану не 20 тысяч тонн угля, как намечалось раньше, а 24 тысячи тонн.

Повышенные обязательства взяли на себя и горняки других участков.

Все они стремятся достойно отметить приближающийся шахтерский праздник.

В прошлом месяце на втором участке, в лаве, оборудованной врубовой машиной, была применена комплексная организация труда. В результате все три бригады повысили производительность труда на 20 процентов. Добыча же угля из лавы против мая возросла в июне более чем на 1200 тонн.

Участок № 8 — отстающий на шахте. Чтобы вывести его из прорыва, здесь решено внедрить комплексную организацию труда. Руководство бригадами было поручено опытным горнякам тт. Шерману, Метахову и Лычкину. Вместе с каждой бригадой на смену стал выходить машинист врубовки. Уже в первый день работы по-новому коллектив участка перевыполнил задание и дал в счет погашения долга более 200 тонн топлива.

— У нашего коллектива, — рассказывает начальник шахты тов. Костюков, — есть большие возможности для дальнейшего роста производительности труда и под'ема добычи угля. Скоро в строй вступит новая лава. С ее пуском добыча топлива возрастет на 350—400 тонн в сутки. Мы намерены начать освоение комбайнов. Для первой машины уже сейчас готовится новая мощная лава по пласту Емельяновскому.

Хорошие перспективы открывают шахтерам и предстоящие изменения в технологии выемки угля. Несколько лет назад на шахте проводился опыт фронтальной работы лав. Однако большое падение пластов мешало осуществлению транспортировки угля из забоев, и до сегодняшнего дня отработка лав производится в лоб.

Сейчас предприятие получает для этой цели рештаки специальной конструкции. Это даст возможность перевести большинство очистных забоев на высокопроизводительную фронтальную работу.

Так, приводя в действие имеющиеся резервы производства, коллектив шахты «Комсомолец» наращивает добычу угля, готовится достойно отметить горняцкий праздник.

М. СТОЙКЕВИЧ.

По четырехсменному графику

ПРОКОПЬЕВСК, 8 июля. **(Корр. «Кузбасса»).** В течение последних трех месяцев на шахте «Красный углекоп» треста «Сталинуголь» велось экспериментальное опробование нового режима работы в щитовых забоях по четырехсменному графику. Хронометражные наблюдения показали его большие преимущества: уплотнилось рабочее время, увеличилась интенсивность труда забойщиков.

При восьмичасовой смене обуривание забоя, очистка его после отпалки, перепуск угля в печи и разборка крепления в углеспускных печах занимали у забойщиков 227 минут. На выполнение этих же операций при шестичасовой смене уходит времени на 36 минут меньше.

Прикрепление к щитовой бригаде постоянных отвальщиков ускорило и улучшило производство буровзрывных работ в забое. Благодаря этому открылась возможность производить за шестичасовую смену не одну, а две отпалки, что увеличило добычу угля.

Работая на трехсменном режиме, щитовики бригады тов. Чубыкина добывали в среднем по 4500 тонн угля в месяц. Перейдя на работу по четырехсменному графику, они стали добывать более 9 тысяч тонн.

Крепнет дружба шахтеров и хлеборобов

СТАЛИНСК. **(Корр. «Кузбасса»).** Коллектив горняков шахты «Редаково-Южная» вот уже 3 года шефствует над колхозом имени Ленина, Кузнецкого района. Дружба горняков с хлеборобами с каждым годом крепнет. Шахтеры оказывают практическую помощь хлеборобам в борьбе за выращивание высокого урожая, ведут большую политическую работу по раз'яснению решений партии и правительства, под'ему сельского хозяйства.

В этом году они оказывают помощь колхозу в строительстве облицованных силосных траншей. Сейчас заканчивается строительство двух таких сооружений. Кроме того, шахтеры помогут колхозникам строить животноводческие помещения, птичник. Шефы активно участвуют также в уходе за посевами.

Повышается настриг шерсти

Колхозы, обслуживаемые Проскоковской МТС, в сравнении с прошлым годом добились заметного увеличения настрига шерсти с имеющихся овец.

Например, в сельскохозяйственной артели имени Ульянова (заведующий овцефермой тов. Суворов, чабан тов. Сандро) настриг шерсти с каждой овцы составил в среднем по 1900 граммов — почти столько же, сколько было получено в минувшем году за две стрижки. Лучшую шерсть здесь получили с тонкорунных овец. С каждой такой овцы получено по пяти килограммов ценного сырья.

В. ГУБКИН.

По Советскому Союзу

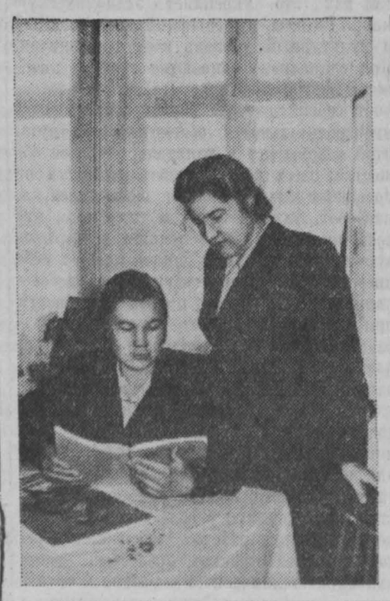

Казахская ССР. Большое количество молодых специалистов продолжает прибывать в новые совхозы Кокчетавской области. Из города Куйбышева в совхоз «Западный» приехали молодые учительницы комсомолка Е. С. Савина и коммунист В. В. Жулина.

НА СНИМКЕ: Е. С. САВИНА (слева) и В. В. ЖУЛИНА.

Фотохроника ТАСС.

КРАТКАЯ БИОГРАФИЯ В. И. ЛЕНИНА НА ГРУЗИНСКОМ ЯЗЫКЕ

ТБИЛИСИ, 8 июля. (ТАСС). Государственное издательство Грузии выпустило в свет на грузинском языке краткую биографию В. И. Ленина. Перевод биографии со второго русского издания осуществлен грузинским филиалом Института Маркса—Энгельса—Ленина—Сталина при ЦК КПСС. Книга издана массовым тиражом.

Новый вид шахтного крепления

СВЕРДЛОВСК (Ворошиловградская область), 7 июля. (ТАСС). На шахте № 63 треста «Свердловуголь» применили механизированную крепь «МОК-1» конструкции «Гипроуглемаша», изготовленную Торецким заводом имени Ворошилова. Она передвигается с помощью специальной машины-передвижчика. Новый вид шахтного крепления представляет собой металлическую тумбу. Ее вес — 395 килограммов. Крепь выдерживает нагрузку в 350 тонн.

Тумбы устанавливают в лавах с интервалами в 0,8 метра, образуя таким образом прочную стену. Новшество это обеспечивает применение прогрессивного способа управления кровлей путем полного обрушения вместо ручной закладки выработанного пространства бутовым камнем.

На шахтах области в 26 лавах уже перешли на крепление с помощью металлических тумб. При этом на каждую тысячу тонн добытого угля расходуется всего 8,3 кубометра леса, тогда как при деревянном креплении требуется леса втрое больше.

Преимущества раздельной уборки хлебов

СТАВРОПОЛЬ, 7 июля. (ТАСС). Началась жатва зерновых в предгорной зоне Ставрополья. Вчера все комбайны Богословской МТС вышли на поля колхозов имени Сталина и имени Хрущева, Либкнехтовского района. За первый день скошено 505 гектаров хлебов. Комбайнер Н. Кивало с каждого из 34 гектаров озимой пшеницы намолотил в среднем по 15 центнеров зерна.

Массовой жатве предшествовала выборочная раздельная уборка хлебов в стадии восковой спелости. Переоборудованные комбайны «Сталинец-6» скосили на свал 281 гектар озимой пшеницы. Через три дня оснащенные подборщиками самоходные комбайны подобрали валки и обмолотили хлеб. Для сопоставления в четвертой бригаде колхоза имени Хрущева на том же массиве с 23 гектаров пшеница была убрана прямым комбайнированием. Опыт убедительно показал преимущества раздельной косовицы. Зерно, дозревшее в валках, оказалось более крупным, высокой натуры. С каждого гектара собрано его на 2,75 центнера больше, чем при прямом комбайнировании.

Во второй бригаде этого же колхоза созревает озимая пшеница на 180-гектарном массиве, посев которой был проведен по парам, подготовленным по методу Т. С. Мальцева. Урожай здесь ожидается в два—три раза выше, чем на обычных участках. Механизаторы решили весь этот массив убрать раздельным способом.

Животноводческие фермы в новых совхозах

АЛМА-АТА, 7 июля. (ТАСС). В 337 новых зерновых совхозах, организованных на целинных землях Казахстана, создаются продуктивные животноводческие фермы. К 1 октября поголовье крупного рогатого скота, свиней и овец будет исчисляться многими десятками тысяч, а количество птицы — сотнями тысяч.

Завершается перегон скота из старых животноводческих совхозов в новые. На молочных фермах новых зерносовхозов уже насчитывается свыше 45 тысяч голов крупного рогатого скота, в их числе около 14 тысяч коров; свинофермы зерносовхозов приняли около трех тысяч животных, овцефермы — более 145 тысяч. Кроме того, новым зерносовхозам передано две с половиной тысячи лошадей.

Развертывается строительство скотных дворов, телятников, свинарников овчарен, конюшен. Роются колодцы для водоснабжения ферм. Идет заготовка кормов на зиму.

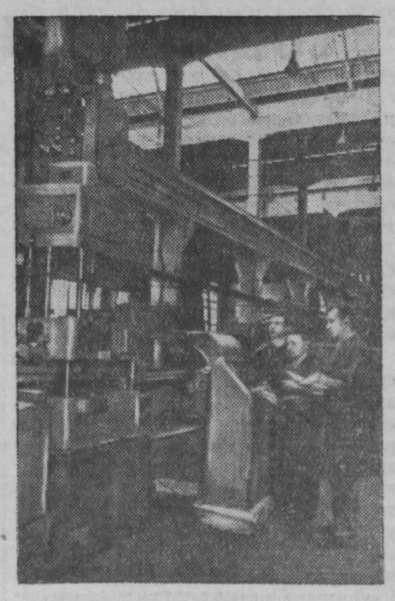

Московский станкостроительный завод имени Серго Орджоникидзе — передовое предприятие станкостроительной промышленности.

НА СНИМКЕ (слева направо): слесарь-регулировщик П. П. ПУШКАРЕВ электромонтажник Н. И. ГАЛКИН и слесарь-регулировщик А. В. ИВАННИКОВ производят испытание автоматической линии.

Фотохроника ТАСС.

ГОДОВОЙ ПЛАН РАСПАШКИ ЦЕЛИНЫ ПЕРЕВЫПОЛНЕН В ДВА РАЗА

ЧКАЛОВ, 7 июля. (ТАСС). Подведены итоги распашки новых земель колхозами области. К настоящему времени механизаторы распахали более 122 тысяч гектаров целины и залежи вместо 60 тысяч по плану.

ПАРТИЙНАЯ ЖИЗНЬ

ПАРТОРГАНИЗАЦИЯ МТС И ВОСПИТАНИЕ МОЛОДЫХ СПЕЦИАЛИСТОВ

Нынче парторганизация Бачатской МТС вместе со всем коллективом станции будет отмечать свое двадцатипятилетие. Создана она была, как и сама МТС, в годы коллективизации. На первых порах парторганизация была немногочисленной. Но рос коллектив, росли и ее ряды. Сейчас в партийной организации на учете состоят более 50 членов и кандидатов партии.

Деятельность каждой партийной организации оценивается, прежде всего, реальными хозяйственными итогами, достигнутыми производственными успехами. Они есть у коллектива Бачатской МТС. Станция одной из первых в Беловском районе подготовила машинный парк к весне, быстрее других завершила весенний сев, а сейчас дружно приступила к уходу за посевами, обращая особое внимание на возделывание кукурузы. По основному производственному показателю — выполнению полугодового плана тракторных работ — МТС занимает ведущее место в области. Большую долю труда в это внесли члены партии. Бригада коммуниста Василия Манина выработала на каждый условный трактор по 379 га мягкой пахоты. Это более чем на 100 га превышает средние показатели станции. Хорошо работают бригады коммунистов Сизинцева, Смородинова и других.

Неправильным будет утверждать, что в работе парторганизации Бачатской МТС нет ошибок, промахов, недостатков. Они есть и порой серьезные. Но успехи налицо, и их нельзя не заметить. Парторганизация умеет находить в массе разнообразных дел главные, стержневые вопросы и доводит их решение до конца.

Одним из таких главных вопросов коммунисты МТС считают проведение повседневной политической и воспитательной работы с молодыми специалистами. Машинно-тракторная станция все время пополняется молодыми кадрами. В большинстве своем специалисты приходят сюда прямо со школьной скамьи. У них есть теоретическая подготовка, есть желание трудиться, но нет практического и жизненного опыта. Причем у каждого специалиста имеются свои склонности, недостатки, свои стремления, запросы. Узнать это все и сделать из каждого молодого работника не делягу, а человека с широким диапазоном, умеющего понимать и выполнять стоящие перед предприятием задачи — вот к чему стремится партийная организация.

Инженер комсомолец Евгений Романов пришел в МТС в 1952 году. Поставили его на должность техника-контролера. Молодой специалист оказался энергичным и волевым командиром производства. Рабочие полюбили его за требовательность к себе, к товарищам. Партийная организация постепенно начала втягивать его в общественную работу. Сначала ему поручили вести кружок комсомольского политпросвещения, потом доверили выступать с различными докладами на политические и экономические темы.

Романов рос и креп на глазах. Это замечал каждый сотрудник станции, это хорошо знала и партийная организация. И вот когда в 1953 году встал вопрос о замене технического руководства, Романова выдвинули на должность главного инженера МТС. Доверяя такое большое дело молодому специалисту, партийная организация позаботилась о том, чтобы новое назначение не вскружило Романову голову. Она попрежнему все больше и больше привлекала его к участию в общественной жизни, давая ему одно серьезное поручение за другим, расширяя его политический кругозор, указывала на недостатки и промахи в работе.

В минувшем году Романова приняли кандидатом в члены партии, а через несколько месяцев он стал директором МТС. Молодой коммунист не зазнался, не кичится своим положением, дорожит доверием партийной организации.

Иной подход потребовался к Николаю Устинову, главному инженеру станции, тоже молодому специалисту, приехавшему в МТС с шахты по призыву партии. С энергией и душой взялся он за дело. Однако уже на первых порах выяснилось, что Устинов переоценивает собственные силы, не доверяет другим, не считается с мнением общественности.

Однажды рабочком профсоюза, вскрыв недостатки в организации ремонта тракторного парка, решил заслушать по этому вопросу главного инженера. Устинов счел это за оскорбление и на заседание комитета не явился.

Секретарь партбюро тов. Бартнов побеседовал с Устиновым, об'яснил его неправильное поведение и поручил отчитаться о ходе ремонта машин на открытом партийном собрании. Такое поручение заставило Устинова крепко призадуматься над положением дел в МТС, критически оценить работу ремонтников и, в первую очередь, об'ективно взглянуть на самого себя, на свои действия...

— Спасибо за науку, Денис Александрович, — сказал Устинов секретарю партбюро после собрания. — Думал, что крепко меня пожурят, а вышло другое: не ругали меня, а учили, подсказывали. У меня как-то и на душе легче стало, по-другому работать буду, с коллективом вместе.

И, действительно, инженер стал работать иначе. Он теперь охотно выполняет поручения партийной организации: читает лекции, выступает с докладами, проводит с механизаторами беседы. А встретившись с трудностью, обращается за помощью в партбюро, в рабочком, к механизаторам.

Два года назад прибыл в МТС комсомолец Евгений Дементьев. Он был назначен механиком по трудоемким процессам в животноводстве. Партбюро постаралось и его привлечь к общественной жизни предприятия: Дементьева избрали секретарем комитета ВЛКСМ, он вел агитационную работу на десятидворке, выполнял и другие поручения. Партийная организация внимательно следит и за производственными делами механика, во-время указывает ему на недостатки, учит, как их исправить. Под руководством Дементьева смонтирован кормоцех в колхозе имени XVIII партс'езда. Здесь же будет строиться на ферме подвесная дорога. Нынче бригада, которой руководил Дементьев, успешно провела во всех артелях электрострижку овец.

Комсомольцем появился на станции в прошлом году Валентин Симбирский. Сначала он работал участковым агрономом, а теперь назначен главным агрономом МТС. На днях его приняли кандидатом в члены партии. Главный агроном, несмотря на свою молодость, является хорошим специалистом и заслуженно пользуется авторитетом среди колхозников и механизаторов. Его лекции по агрономическим вопросам слушаются всегда с большим интересом.

Вместе с Симбирским прибыла в МТС со школьной скамьи агроном комсомолка Лидия Сиверская. Партийная организация поручила ей вести агитационную работу в тракторных бригадах, оказывать помощь в выпуске «боевых листков». Эти поручения она, как и свои служебные обязанности, выполняет добросовестно.

Молодых специалистов, людей, всем сердцем любящих свою профессию, в Бачатской машинно-тракторной станции много. Зоотехник Георгий Дуплинский, механик-контролер Константин Сергеев, агроном Екатерина Мотина, зоотехник Валентина Стрижакова, заведующий мастерской Маглан Тагиров — все они не жалеют сил и знаний для того, чтобы успешно претворить в жизнь намеченную Коммунистической партией программу крутого под'ема сельского хозяйства.

Партийная организация с помощью опытных механизаторов, агрономов, зоотехников помогает молодежи разобраться в стоящих перед коллективом МТС задачах, воспитывает в них чувство непримиримости к недостаткам, ответственность за порученный участок работы. Ни один молодой специалист не остается вне поля зрения партийной организации. Для каждого здесь найдут интересное поручение, каждого заставят делать полезную для всего коллектива станции работу.

Одной из важнейших форм политического воспитания молодых специалистов в Бачатской МТС является проведение открытых партийных собраний, на которые приглашаются все молодые агрономы, зоотехники, механизаторы.

Парторганизация организует семинары, на которые приглашаются не только специалисты станции, но и бригадиры полеводческих бригад, заведующие фермами. На семинарах молодые специалисты выступают с докладами, читают лекции на общеполитические темы. Это содействует повышению их деловой квалификации, политическому росту.

В. ЛОМОВ,
заместитель редактора беловской районной газеты «Колхозное слово».

Концерты столичных артистов в Кузбассе

В нашей области выступает группа видных артистов: солист Московского музыкального театра имени К. С. Станиславского и В. И. Немировича-Данченко Аркадий Талмазов, солистка Московской филармонии Валерия Мальцева и пианист Игорь Катаев.

В репертуаре арии и дуэты из опер «Алеко», «Демон», «Риголетто», «Кармен», «Князь Игорь», «Пиковая дама», «Фауст», «Гамлет», русские народные и неаполитанские песни, инструментальная музыка Рахманинова, Чайковского, Листа.

Второго июля в Зеленом театре Кемеровского городского сада прошел вечер балета солистов Государственного ордена Ленина Академического Большого театра Союза ССР в составе лауреатов Международного конкурса Н. Орловской, В. Кудряшева, Э. Кашани, артистов балета Т. Бессмертной, Л. Николаевой, Ю. Гофман при участии И. Берман (виолончель), артиста МХАТ имени Горького Р. Фертмана (художественное слово) и К. Новикова (рояль).

В программе — сцены из балета «Лебединое озеро», «Арлекинада», классические и характерные танцы, инструментальные произведения Чайковского, Асафьева, Листа и других композиторов, чтение произведений Чехова и Серафимовича.

С 11 по 17 июля состоятся концерты популярной камерной певицы, народной артистки Армянской ССР, лауреата Сталинской премии Гоар Гаспарян (колоратурное сопрано). В репертуаре Гоар Гаспарян большое количество оперных арий, романсов, песен русских, армянских и западных композиторов.

В этом месяце пройдут выступления группы артистов Московской филармонии при участии заслуженного артиста Карело-Финской Республики солиста Московской оперетты, лауреата Сталинской премии Н. Рубана.

Предполагается также приезд симфонического оркестра Томской филармонии в составе 45 исполнителей.

На август запланированы гастроли народного артиста СССР Игоря Ильинского. В День шахтера и накануне выступит популярный в Союзе эстрадный армянский оркестр под руководством Айзазяна, а также Рижский эстрадный ансамбль.

А. ФЛЯГИН.

Семейный вечер шахтеров

АНЖЕРО-СУДЖЕНСК. **(По телефону).** В один из субботних вечеров в фойе Дома культуры шахты № 9-15 собрались необычные посетители. Старые, убеленные сединами, шахтеры и молодые горняки со своими семьями пришли сюда по приглашению правления клуба на семейный вечер.

Здесь мы видим запальщика Жаркова и навалоотбойщика Храмкова со своими женами, мотористку Жиганову, начальников участков Поводыря и Реймерова с семьями, секретаря шахтной районной парторганизации Петрова, рабочего по ремонту путей подземного транспорта Сафронова и многих других.

Гости чувствовали себя свободно. В Малом зале демонстрировался короткометражный кинофильм «Основа технологии добычи угля подземным способом». В Большом зале они слушали лекцию «Атомная энергия и ее применение в народном хозяйстве». Многие в читальном зале с увлечением просматривали свежие номера журналов.

Слышны веселый говор, звонкий смех из буфета. Сегодня здесь много вкусных блюд, приготовленных из свежих овощей. Друзья и знакомые разместились за столиками. Искрится в бокалах шампанское, поднимается пар от горячего чая.

После семейного ужина все прошли в зрительный зал. Здесь состоялся концерт художественной самодеятельности. После концерта в фойе были танцы, а в Малом зале демонстрировался художественный кинофильм «Газовый свет».

— Хороший вечер, — говорят шахтеры.

Быстрее завершить строительство силосных сооружений

Колхозы зоны Чесноковской МТС, Ленинск-Кузнецкого района, многое сделали для внедрения в колхозное производство кукурузы. В этом году за счет распашки новых земель и сокращения посевных площадей под низкоурожайными культурами здесь засеяно 800 гектаров кукурузы на зерно и 70 гектаров—на зеленую подкормку.

Своевременный сев, строгое соблюдение требований агротехники и умелый уход за посевами уже приносят свои плоды. На многих участках кукуруза достигает сейчас 40—50 и более сантиметров высоты. Виды на урожай хорошие. Имеется возможность получить с каждого гектара не менее 60—70 центнеров початков и не менее 200 центнеров зеленой массы. Этого не могут не признать даже самые закоренелые скептики, которые еще совсем недавно сомневались в возможности выращивания этой культуры в условиях Кузбасса.

Сейчас многие колхозы зоны МТС, наряду с междурядной обработкой посевов, ведут сооружения облицованных ям и траншей для раздельного силосования початков и зеленой массы кукурузы.

Организованно идет эта работа в сельхозартели имени Мичурина. На 1 июля здесь было выкопано 6 цилиндрических ям, каждая на 16—20 тонн початков. Три из них уже облицованы. Большую помощь колхозникам этой артели оказывает МТС. Силами механизаторов тракторных бригад тт. Чиченкова и Паршикова, а также рабочих и служащих МТС выкопано и облицовано две ямы для силосования початков и вырыта траншея для закладки стеблей и листьев кукурузы.

Активное участие в строительстве силосных сооружений принимают и шефы колхоза — коллектив завода «Запсибэлемент». Они обязались вырыть и облицевать кирпичом в третьей полеводческой бригаде две траншеи по 70 тонн каждая.

Неплохо ведется подготовка к силосованию и в колхозе «Путь к коммунизму» (председатель тов. Геродотов). Здесь уже подготовлено для закладки силоса 45 ям на 1150 тонн. Для силосования початков кукурузы в колхозе строится 9 облицованных ям по 16 тонн каждая. Сейчас к месту строительства подвезено достаточное количество строительных материалов —цемента, песка, кирпича.

Вместе с этим нельзя не отметить и серьезных недостатков, имеющихся в этом хозяйстве. Правление колхоза и партийная организация (секретарь тов. Довгаль) не полностью учли потребности в силосных сооружениях и особенно для консервирования початков. Об этом убедительно говорят простые подсчеты. В колхозе посеяно 80 гектаров кукурузы. Полеводы приняли обязательство получить с каждого гектара по 75 центнеров початков молочно-восковой зрелости, а со всей площади — 560 тонн. Ям же облицованных предусмотрено построить лишь на 150 тонн.

— Мы сами хорошо знаем, — говорит тов. Геродотов, — что этих ям крайне недостаточно. Нужно в два—три раза больше, но у нас нет сил для их сооружения.

На наш вопрос, почему колхоз не пользуется услугами шефов, он безнадежно машет рукой:

— Нашим шефам самим нужно помогать, а не от них ждать помощи. Был я и в железнодорожном депо станции Кольчугино, и в восьмой дистанции пути, и на 189-м раз'езде, и в лесоторговой базе, но все безрезультатно. Людей у них нет, а нам нужны сейчас люди.

С этим, пожалуй, нельзя не согласиться. Но нужно сказать, что правление и парторганизация колхоза не используют еще всех своих возможностей. Ведь ясно, что сейчас можно и нужно использовать на строительстве траншей не только полеводческие, но и животноводческие бригады. Этого в колхозе не делается. На копке ям здесь работает ежедневно не более 3—5 человек.

Ссылкой на нехватку рабочей силы об'ясняют затяжку строительства силосных сооружений и руководители колхоза имени Чкалова. Для того, чтобы засилосовать кукурузу (а ее посеяно в колхозе 98 гектаров), даже при самых скромных подсчетах потребуется вместить 1600 тонн силоса, а старых ям имеется на 900 тонн. Правда, сейчас в колхозе начали копать цилиндрические ямы, но для их облицовки не заготовлен кирпич. Повинна в этом и партийная организация колхоза. Коммунисты мало интересуются строительством силосных сооружений: этот вопрос до последнего времени даже не обсуждался на партийном собрании.

Медленными темпами идет подготовка к силосованию кукурузы и в колхозах «Новый путь» (председатель тов. Мягких), имени Жданова (председатель тов. Ярапов) и имени Сталина (председатель тов. Ильин). В артелях «Новый путь», имени Сталина, например, до сих пор нет ни одной облицованной траншеи.

В целом по МТС на 1 июля построено 60 новых силосных сооружений на 3928 тонн, в том числе облицованных — на 544 тонны.

В неудовлетворительной подготовке к силосованию початков повинна и Чесноковская МТС (директор тов. Немазаный, секретарь парторганизации тов. Харитонов). Руководители станции не только слабо контролируют строительство силосных сооружений в колхозах, но и не пресекают нередкие случаи невыполнения договорных обязательств. Так, по договору между МТС и колхозом имени Сталина тракторная бригада тов. Зубарева обязана выкопать несколько ям и траншей общей емкостью в 300 тонн. Но тов. Зубарев категорически отказался от выполнения договорных обязательств.

Вместо того, чтобы исправить эту ошибку, руководители МТС 30 июня заявили председателям колхозов:

— Если будете настаивать на строительстве силосных сооружений, то мы отзовем механизаторов, которые возят в колхозы лес из тайги.

По меньшей мере странно слышать это ни с чем не сообразное заявление от людей, которые в первую очередь несут ответственность за сохранение кукурузных початков.

Строительство силосных сооружений сдерживается еще и тем, что многие руководители колхозов попрежнему твердят:

— Средств и сил убьем на строительство много, а силосовать будет нечего.

Время силосования кукурузы не за горами. Это обязывает партийных и хозяйственных руководителей колхозов и МТС принять все меры к устранению имеющихся недостатков, ускорению строительства силосных сооружений. Нужно полнее использовать все возможности, которые имеются в колхозах и МТС, создать и пополнить строительные бригады людьми и техникой.

Коллективный корреспондент «Кузбасса» — редакция районной газеты «Ленинская искра».

„Блокнот агитатора" № 7

Вышел из печати и рассылается подписчикам очередной номер «Блокнота агитатора», издаваемого отделом пропаганды и агитации Кемеровского обкома партии.

В разделе «Материалы для докладов и бесед» опубликованы статьи заместителя заведующего отделом промышленности и транспорта обкома КПСС М. Петрачкова «Смелее внедрять в производство новую технику» и И. Пищулина «Всесоюзный день железнодорожника».

В разделе «Из опыта массово-политической работы» напечатана корреспонденция агитатора шахты имени Сталина П. Миляева «С пользой для дела», в которой автор делится опытом агитационной работы. Здесь же помещена статья Н. Юдина «В интересах колхозного производства», в которой рассказывается о массово-политической работе, проводимой парторганизацией колхоза имени Кирова, Тисульского района.

Заместитель заведующего отделом сельского хозяйства обкома КПСС В. Гиров выступил со статьей «Образцово подготовиться и провести уборку урожая».

В разделе «На международные темы» помещена статья Л. Делюсина «Социалистические преобразования в китайской деревне».

Под рубрикой «У карты мира» напечатана статья «Югославия».

В помощь агитаторам и докладчикам в блокноте даются примерные темы, планы и литература для бесед и докладов.

Н. ТЕБЕНЕВ.

Ответы на вопросы читателей

Непременное условие развития социалистического производства

Читатель нашей газеты тов. Максимов из гор. Прокопьевска спрашивает: почему повышение производительности труда у нас обязательно должно опережать рост заработной платы?

Печатаем на эту тему статью преподавателя Сибирского металлургического института Ф. Пьянкова.

Общественная собственность на орудия и средства производства при социализме определила собой новый характер взаимоотношений людей в процессе производства. Если частная собственность на средства производства порождает отношения людей друг к другу как отношения господства и подчинения, эксплуатации одних людей другими, то социалистическая собственность обеспечивает отношения сотрудничества и взаимопомощи свободных от эксплуатации работников.

Социалистическая собственность на средства производства, как основа производственных отношений советских людей, определяет собой также новый характер распределения предметов потребления. В капиталистическом обществе, где существует эксплуатация человека человеком, труд работников производства делится на необходимый и прибавочный труд, соответственно и продукт труда также делится на необходимый и прибавочный продукт. Необходимый продукт трудящиеся получают через заработную плату в личное потребление, а прибавочный продукт присваивается капиталистами безвозмездно, как неоплаченный труд рабочих. При социализме отсутствуют эксплуататорские классы и эксплуатация, поэтому здесь нет деления труда на необходимый и прибавочный, нет также деления продукта на необходимый и прибавочный.

В силу того, что целью социалистического производства является удовлетворение постоянно растущих материальных и культурных потребностей всего общества, труд работников производства в этих условиях делится на две части: труд для себя и труд для общества. Вследствие этого и продукт труда также делится на две части: продукт для себя и продукт для общества.

Продукт, созданный трудом для себя, поступает в личное потребление работников социалистического производства для удовлетворения их постоянно растущих материальных и культурных потребностей. Эта часть продукта поступает в распоряжение трудящихся в соответствии с количеством и качеством их труда, отданного обществу, что находит свое выражение в форме заработной платы рабочих и оплаты трудодней колхозников.

Продукт, созданный трудом для общества, идет на общественные потребности: на расширение социалистического производства, на культурно-бытовое строительство, на содержание учреждений науки, просвещения, здравоохранения, искусства, на управление государством и оборону страны. Продукт для общества используется для удовлетворения потребностей всех членов социалистического общества, а также для расширения производства. Поэтому **труд для общества является также необходимым для всех трудящихся, как и труд для себя.**

В социалистическом обществе продукт, созданный для себя и распределяемый среди трудящихся по количеству и качеству труда, является источником индивидуальной заработной платы работников социалистического производства.

Коммунистическая партия и Советское правительство, реализуя требования основного экономического закона социализма, обеспечивают систематический рост заработной платы трудящихся. С 1940 года по 1953 год реальная заработная плата всех рабочих и служащих СССР выросла на 65 проц., а если еще учесть государственные расходы на культурное и социально-бытовое обеспечение населения, то все доходы их увеличились за это время на 89 проц. В значительных размерах выросли также доходы колхозного крестьянства.

Трудовой доход работников социалистического общества не является постоянным и неизменным, он неуклонно возрастает.

Материальной основой роста заработной платы и доходов колхозников является непрерывный под'ем социалистического производства на базе высшей техники, повышение производительности труда. Чем выше производительность труда, тем больше доход трудящихся, выступающий в виде заработной платы и оплаты труда работников колхозного производства. Производительность труда — этот решающий фактор развития социалистического производства — измеряется количеством продукции, вырабатываемой в единицу времени, или количеством рабочего времени, затрачиваемого на единицу продукции.

В. И. Ленин раскрыл значение роста производительности труда как самого важного, самого главного для победы нового общественного строя. Социализм обеспечивает более высокую производительность труда, чем капиталистическая система хозяйства. В нашей стране трудящиеся впервые в истории стали работать не на эксплуататоров, а на себя, на свое социалистическое Отечество.

Советский народ кровно заинтересован в повышении производительности труда, так как это укрепляет экономическую мощь Родины и повышает материальный и культурный уровень всех трудящихся. При социализме сливаются воедино интересы государства и народа, что представляет собой прочную основу для высокой производительности общественного труда. Этой основы нет в капиталистическом обществе; здесь рост производительности не повышает благосостояния трудящихся, а, наоборот, ухудшает его, в силу того, что весь экономический результат роста продуктивности труда присваивают себе представители господствующего класса—капиталисты. Рост производительности при капитализме несет трудящимся безработицу, падение реальной заработной платы, нищету, лишения и беспощадное расточительство живой рабочей силы.

Рост производительности труда в СССР достигается не за счет выжимания пота и изнурительной интенсификации труда, как при капитализме, а является результатом широкого применения высшей современной техники, облегчающей и сберегающей труд рабочих, внедрения передовых технологических процессов, роста культурно-технического уровня трудящихся, повышения их квалификации, а также широкой творческой инициативы трудящихся, выражающейся в социалистическом соревновании.

За последние 25 лет производительность труда в промышленности СССР выросла примерно в 6 раз, в строительстве и на железнодорожном транспорте — в 3,5 раза, производительность труда в колхозах и совхозах—примерно в 3 раза.

Решающее значение непрерывного роста производительности труда в развитии социалистической экономики показывает прирост национального дохода СССР. Если весь прирост национального дохода принять за сто, то за счет производительности труда он возрастал в первую пятилетку на 56,5 проц., во вторую — на 67, в четвертую — почти на 80 проц. Директивами XIX с'езда партии по пятому пятилетнему плану установлен рост производительности труда на 1951 — 1955 годы в промышленности примерно на 50, в строительстве — на 55, в сельском хозяйстве — на 40 проц. В пятой пятилетке около трех четвертей всего прироста продукции в промышленности СССР должно быть получено за счет повышения производительности труда.

1955 год — завершающий год пятой пятилетки. Все усилия трудящихся страны направлены на досрочное выполнение программы пятилетки. Это патриотическое стремление свидетельствует о глубоком понимании народными массами того, что главным, решающим фактором дальнейшего развития народного хозяйства и досрочного выполнения пятилетки является всемерное повышение производительности труда во всех отраслях промышленности, транспорта, строительства и сельского хозяйства.

Непременным условием дальнейшего развития социалистического производства и укрепления могущества Советского государства должно быть правильное соотношение между производительностью труда и уровнем заработной платы. Особенность этого соотношения состоит в том, что **повышение производительности труда должно постоянно опережать рост заработной платы.** Такое опережение создает материальную базу и накапливает средства для постоянного расширения социалистического производства, для удовлетворения постоянно растущих культурных потребностей всего общества и укрепления обороноспособности нашей страны.

Социалистическое производство развивается по законам расширенного воспроизводства. Материальным источником расширения производства служит продукт, созданный трудом для общества. Поэтому, чем больше будет создано продукта для общества за счет роста производительности труда, тем успешнее и быстрее будет осуществляться расширение производства и увеличение выпуска разнообразной продукции. Следовательно, известная часть продукта, полученная за счет производительности труда, расходуется не для удовлетворения непосредственно личных потребностей трудящихся через заработную плату, а поступает в фонд накопления и служит материальной основой для роста и совершенствования производства на базе высшей техники.

Непрерывный рост средств, выделяемых Советским правительством на расширение производства, можно проследить через Государственный бюджет СССР. Государственный бюджет является основным источником финансирования капитального строительства. Расходы Госбюджета на расширение хозяйства СССР составили в 1940 году 56,8 млрд. рублей, в 1950 — 141,7 млрд., в 1953 г. — 222,3 млрд. рублей, т. е. выросли за это время в 4 раза. Только за послевоенные годы построено несколько тысяч предприятий.

Кроме того, потребности советских людей удовлетворяются не только за счет заработной платы. Например, потребности культурного развития и образования, потребности в хорошем жилье, в здоровом отдыхе, в медицинском обслуживании и др. удовлетворяются за счет продукта, созданного трудом для общества. Советское государство ежегодно расходует на эти цели все возрастающие суммы средств. Так, расходы на просвещение сейчас по сравнению с довоенным 1940 г. возросли в три раза, на здравоохранение — более чем в три раза, и т. д. Значит, чтобы полнее удовлетворять потребности всего общества, требуется непрерывный рост продукта для общества, что достигается за счет повышения производительности труда. Непрерывно возрастающий продукт для общества является материальной основой для увеличения расходов по линии государственного бюджета на социально-культурные мероприятия.

Таким образом, более быстрый рост производительности труда, чем заработной платы, является обязательным условием расширения производства на базе высшей техники, более полного удовлетворения растущих потребностей всего общества.

Ф. ПЬЯНКОВ,
кандидат экономических наук.
г. Сталинск.

ИНИЦИАТИВА И ОПЫТ ПЕРЕДОВИКОВ

За 100 метров готового ствола в месяц

Рассказ бригадира проходческой бригады Г. Я. ДОРОШЕНКО

Коллектив Осинниковского строительного управления треста «Томусашахтострой» принял большое и почетное обязательство: используя передовые методы труда, завершить строительство шахты «Капитальная-3» на год раньше срока. Перенимая опыт донецких шахтостроителей, наш коллектив упорно борется за выполнение этого обязательства. Многое в этом деле зависит от рабочих горного цеха, которые должны быстрее пройти второй ствол. Тогда будет возможность широким фронтом развернуть горные работы. Проходчики настойчиво осваивают скоростной метод и изо дня в день повышают свои показатели.

Во время строительства первого ствола на этой шахте мы добились неплохих успехов. На проходку и бетонирование его коллектив горного цеха затратил всего полгода, хотя раньше вертикальные выработки такого сечения и глубины в Кузбассе занимали до полутора лет. В отдельные месяцы мы достигли небывалых в нашем бассейне показателей, давая по 40—50 метров готового ствола.

Приняв обязательство досрочно окончить строительство шахты, мы должны были решить более сложную задачу — второй клетьевой ствол такого же диаметра и глубины пройти в два раза быстрее. При разработке проекта скоростной проходки инженеры и техники предусмотрели коренные улучшения в техническом оснащении, организации труда проходчиков.

Для того, чтобы лучше организовать дело, начальник горного цеха т. Малев и я, как бригадир проходческой бригады, с'ездили в Донбасс. Там на шахте имени Калинина в г. Сталино мы познакомились с опытом работы проходчиков, которые дали за месяц больше 200 метров готового ствола. У передовиков соревнования было чему поучиться, и мы много переняли у них ценного.

На площадке у нас выстроили все необходимые временные сооружения, установили механизмы и приспособления для одновременного ведения проходки и бетонирования ствола.

Оборудовано два под'ема. Раньше у нас один из под'емов использовали только для спуска крепежных материалов на полок. По примеру донецких шахтостроителей мы под'ем стали использовать и для выдачи породы из забоя.

При проходке первого ствола мы пользовались двумя пневмогрузчиками «БЧ-1». Теперь их смонтировано четыре. Жесткие трубы для подачи сжатого воздуха доходили до самого забоя. Во время отпалки каждый раз приходилось отвинчивать нижнее звено труб и поднимать наверх, а затем снова спускать, что отнимало много времени. На этот раз к конечности трубопроводов нарощены гибкие шланги. С помощью лебедки они быстро поднимаются и опускаются.

Позаботились у нас и о создании запаса оборудования: теперь в резерве имеются пневмогрузчики, бурильные молотки, пневмоломы и многое другое.

Одновременно с тщательным техническим оснащением ствола готовились и кадры. Новые члены бригады учились на курсах взрывников: нам важно было, чтобы каждый имел право на ведение буровзрывных работ. Вместе с этим они изучали проходческие механизмы, технику безопасности. Мы познакомили всех проходчиков с опытом работы передовых донецких шахтостроителей.

В конце мая, когда в основном все оборудование было установлено и смонтировано, наша бригада начала скоростную проходку ствола. Учитывая опыт донецких шахтостроителей, мы по-новому организовали свой труд. На строительстве первого ствола мы применяли трехсменный режим работы. За сутки завершали цикл, давая по 1,5—1,8 метра ухода. В забое работало 14—16 человек.

Теперь в основу был положен график цикл в смену. За цикл принято 90 сантиметров проходки. Мы ввели четыре смены с шестичасовым рабочим днем. Общий уход за сутки должен был по графику составить 3,6 метра. В забое занято 18—20 человек.

С первых дней строительства второго ствола у нас развернулась упорная борьба за освоение нового графика. Правда, в июне нам не удавалось каждый день достигать ежесменного циклования забоя. За сутки мы давали по 2,4—2,5 метра ухода.

Нужных результатов мы сразу не смогли достигнуть из-за недостаточной квалификации проходчиков. Из общего состава бригады в 80 человек только 20 ранее работали на проходке стволов, а остальные — впервые спустились в вертикальный забой. Но все наши проходчики настойчиво совершенствуются, неуклонно повышают производительность труда. Звеньями бригады руководят опытные шахтостроители тт. Константинов, Благинин, Гаврюшко, Ляшенко. В июне мы дали 55 метров ухода. Но в июле мы стали значительно четче выполнять график ежесменного циклования забоя.

Г. Дорошенко.

Чтобы обеспечить четкую организацию работы и облегчить руководство сменой, забой ствола делится на секторы, в котором работают 4—5 проходчиков с закрепленным за ними пневмогрузчиком. Раньше люди не имели определенного места, и это снижало интенсивность их труда. Работая по секторам, каждый проходчик при любой обстановке в забое знает, что ему надо делать. При этом руководитель смены всегда может увидеть, как тот или иной проходчик выполняет операции.

Цикл начинается у нас с уборки породы. Быстро производится спуск приподнятого на период отпалки оборудования: пневмогрузчиков, гибких шлангов, насосов, люстр, центрального отвеса и т. п. Один из проходчиков в каждом секторе убирает с колец выброшенную взрыванием породу, закрепляет к кольцам спущенное оборудование, обеспечивая безопасность. Один человек в секторе начинает управлять грузчиками и нагружать бадьи, два берутся за возведение временного крепления. Остальные проходчики принимают и отправляют наполненные бадьи. На сигнализации находятся звеньевой и наиболее опытный член бригады.

Хорошо у нас продуман вопрос о совмещении производственных операций во времени. Одновременно с уборкой породы мы теперь производим и временное крепление ствола. Для этого используются кольца из швеллерного железа, состоящие из шести сегментов. Они устанавливаются в каждом секторе в период подготовки забоя к отпалке. Кольца подвешиваются на металлические крючья и раскрепляются специальными распорами. Расстояние между ними один метр. После отпалки в период уборки породы стены ствола затягиваются всплошную метровыми обрезными досками толщиной 40—50 миллиметров. Эти операции производятся всегда одними и теми же проходчиками.

Раньше мы крепили забой по мере того, как он опускался. Работа эта не совмещалась во времени, на нее отвлекались люди от другого дела. Сейчас эта операция идет независимо от других. И на этом мы много выигрываем.

Одновременно с уборкой породы и возведением временного крепления производится обуривание забоя. Как только уборщики породы у бортов дошли до целика, проходчики в каждом секторе приступают к бурению шпуров. Буры у нас длиной 1,3 метра. По мере зачистки забоя, окончания уборки породы, возведения временного крепления в бурение постепенно включается все больше молотков — число их доходит до 12.

Когда сравниваешь работу по проходке первого ствола с новым методом организации труда, нельзя не оценить преимущество коротких шпуров перед длинными. Раньше мы бурили шпуры длиной в два метра. Это было очень тяжело, и на обуривание забоя уходило 8 часов. Сейчас на бурение 55 шпуров во всех четырех циклах, которые мы делаем в сутки, затрачивается в общей сложности 6 часов.

Более четко производятся операции по зарядке шпуров. Имея права ответственности на буровзрывные работы, проходчики по своим секторам сами заряжают шпуры. В продутый воздухом шпур закладываются патроны. За ними досылается небольшой глиняный пыж, для забойки шпура используется просеянный гранулированный доменный шлак, дающий большой эффект. Концы проводников временно заматываются на колышках. В первые шпуры в центре ставятся детонаторы мгновенного действия, во второй круг — с замедлением в 2 секунды, в третий — 4 секунды и далее — в 6 секунд.

Подтянув все механизмы, трубопроводы под натяжную раму, подобрав инструменты, смена выезжает наверх. В забое производится отпалка. Цикл заканчивается. За шестичасовой рабочий день наши проходчики дают больше ухода, чем при старой организации труда за 8 часов.

Одновременно с проходкой должно производиться постоянное крепление ствола. В прошлом месяце из-за недостаточного фронта работы мы не вели бетонирование. Однако сейчас все подготовлено для того, чтобы в смену закреплять один метр выработки. Вместо деревянной опалубки, применявшейся ранее, будут использоваться разборные металлические кружала.

Все наши проходчики проявляют большую настойчивость в овладении передовым методом работы. Особенно хорошо трудятся тт. Гаврюшко, Букреев, Кузнецов, Щербак, Максимец, Пичкунов и другие. Они с любовью передают свой опыт недавно пришедшим в бригаду. Из молодых проходчиков успешно повышают свое мастерство тт. Зудилин, Батраков, Картавцев, Бочкарев и другие. Коллектив полон стремления в июле — решающем месяце — дать не менее 100 метров готового ствола, чтобы к 15 августа полностью закончить его проходку. При настойчивом улучшении организации труда это обязательство будет выполнено.

Нельзя вместе с тем не сказать и о недостатках, которые пока плохо преодолеваются и являются большой помехой. В Донбассе мне понравилось, что там руководители проходки серьезное внимание уделяют так называемым «мелочам». У нас же зачастую равнодушно относятся к решению самых пустяковых вопросов. Сейчас, например, нет необходимой для высоких темпов проходки специальной взрывчатки. Работаем мы на обычной. В Донбассе это восприняли бы как чрезвычайное происшествие, динамит был бы быстро изыскан. У нас вот уже месяц идут лишь бесплодные разговоры.

В Донбассе шахтостроители настойчиво борются за сокращение каждой минуты времени на производственных операциях. У нас руководители цеха спокойно относятся к часто возникающим простоям бригады по различным причинам. В дневное время на стволе находится весь старший надзор, а в ночные смены никто из руководителей здесь не дежурит. Не позаботилась наша партийная организация о налаживании в коллективе проходчиков боевой массово-политической работы.

Пленум обкома профсоюза работников коммунального хозяйства

В Кемерово прошел пленум обкома профсоюза работников коммунального хозяйства.

Пленум обсудил вопрос о состоянии охраны труда и техники безопасности на коммунальных предприятиях области. Слово для доклада по этому вопросу было предоставлено заведующему облкомхозом тов. Предеину. С содокладом выступил председатель обкома профсоюза тов. Перепелицын.

Докладчик много говорил о недостатках в организации условий труда в банях, прачечных, парикмахерских, трамвайных депо и других предприятиях коммунального хозяйства Кузбасса, не раз в числе виновников этих недостатков называя и облкомхоз. и себя. Тов. Предеин отметил, что «живая организаторская работа по охране труда и технике безопасности подменяется пустыми разговорами о пользе и необходимости улучшать условия труда». Но где же пути к исправлению положения? Об этом в докладе не было сказано ни слова.

Но если тов. Предеин критиковал всех, не исключая и себя, то тов. Перепелицын в своем содокладе был предельно несамокритичен и ограничился общими, ничего не говорящими фразами, по непонятным причинам упорно избегая фактов.

Обо всем этом резко и прямо говорили выступавшие в прениях.

Зав. Кемеровским горкомхозом тов. Фрадкин отметил, что тов. Предеин, бывая на коммунальных предприятиях областного центра, делал обзоры, указывал на недостатки, но деловой помощи не оказывал. Плохо поставлено также снабжение спецодеждой. Ее либо совсем не дают, либо дают низкого качества. Кому нужны, например, такие рукавицы, которые не могут прослужить более недели? А ведь кондукторам и водителям трамваев в холодное время года рукавицы совершенно необходимы.

— О спецодежде на каждом совещании толкуем, — справедливо заметил тов. Фрадкин. — А разойдемся—и забудем.

О снабжении работников коммунального хозяйства спецодеждой говорил также зав. Гурьевским горкомхозом тов. Ковальчук.

— Четыре раза я запрашивал об этом облкомхоз. Наконец, написал в обком профсоюза. И что же? Сообщили, что на зав. горкомхозом, т. е. на меня, наложено взыскание.

Управляющий Сталинским трестом банно-прачечного и парикмахерского хозяйства тов. Мишин заострил внимание собравшихся на отсутствии заботы о быте работников предприятий коммунального хозяйства, которым, как правило, никогда не предоставляются квартиры. Мало того, на штат сотрудников треста очистки долгое время не был выделен фонд зарплаты.

Начальник Прокопьевской конторы очистки тов. Добротворский рассказал длинную историю о городском трамвайном хозяйстве, которое не ремонтировалось много лет. В результате чуть было не доработались до аварии, которая, вероятно, и случилась бы, если бы технический инспектор ЦК профсоюза тов. Зезегов не предложил прекратить эксплуатацию трамвая до тех пор, пока не будет произведен ремонт. Во многих банях и прачечных отсутствует вентиляция, нет комнат для принятия пищи.

Все это приводит к увеличению текучести кадров. В Сталинском управлении трамвая в прошлом году принято на работу 295 человек, а уволено 265.

Многие из выступавших отмечали, что на предприятиях коммунального хозяйства не организована техническая учеба и даже технический инструктаж. Указывалось в выступлениях и на то, что комиссии по охране труда нередко бездействуют, существуя только на бумаге. Состав их подбирается не всегда правильно. Одну из комиссий, например, возглавляет главный инженер облкомхоза тов. Федотов. Интересно, кого же он должен контролировать? Не самого же себя.

Учитывая критические замечания, пленум принял постановление, направленное на улучшение условий труда и быта работников коммунальных предприятий. Руководителям облкомхоза и профсоюза рабочих коммунального хозяйства предложено изменить свое отношение к нуждам трудящихся.

Н. ПАВЛЕНКОВА.

Закончить подготовку школ к началу занятий!

...Идет никому не нужный спор

Семилетняя школа № 13 создана в сентябре 1954 года по решению Сталинского горисполкома. В ней обучаются дети рабочих и служащих шахты «Абашевская-3-4», стройуправления № 8 и других предприятий и учреждений. Хозяином школьного здания по документам является стройуправление № 8. Но начальник стройуправления тов. Колышкин пытается доказать, что он не имеет к этому никакого отношения и что истинным хозяином школы является трест «Куйбышевуголь». Об'ясняется его поведение очень просто: здание школы требует большого ремонта, так как оно совершенно не приспособлено для занятий. Это старое общежитие, в котором осели стены, двери, окна, провалился пол, печи требуют перекладки. Колышкину, повидимому, очень не хочется брать на себя ремонт школьного помещения. И вот уже давным-давно тянется спор между ним и управляющим трестом «Куйбышевуголь» тов. Осокиным. Об этом знают в райкоме и горкоме партии, в райисполкоме. Несколько раз создавались различные комиссии. По предложению райисполкома 23 июня была создана комиссия для выяснения, сколько детей шахтеров и шахтостроителей обучается в школе. Чьих детей обучается больше, та организация и должна ремонтировать. Комиссия выяснила все. Но о ремонте еще нет и речи. Да и районо не выделил денег на ремонт, исходя из того, что здание школы находится на балансе стройуправления № 8.

С увеличением числа рабочих растет и число учащихся в школе. В нынешнем учебном году в школу придет около 400 учащихся. Поэтому необходимо строить новое помещение с учебными кабинетами, физкультурным и актовым залами. Вместо этого между руководителями идет никому не нужный спор о ремонте полуразвалившегося помещения.

Пора положить конец этому нелепому и недостойному спору и приступить к делу, иначе мы не сможем нормально начать учебный год.

Н. ДЕРГАЧЕВА,
директор школы № 13.

ПИСЬМА В РЕДАКЦИЮ

Забытый колхоз

Пять лет назад наш колхоз имени Мичурина был организован из промысловой артели.

Райисполком должен был уделить особое внимание укреплению новой сельхозартели, четко определить ее землеустройство.

Но этого не получилось. Вместо определения границ нашего землепользования мы до сих пор выслушиваем посулы от руководителей Мариинского райисполкома.

Правление колхоза, исходя из фактического положения, определяет площадь земельного надела в 216 гектаров, а в районе нас уверяют, что мы располагаем массивом в 320 гектаров. Кто прав? На этот вопрос лучше всего можно ответить на месте. Но руководители районных организаций не желают выехать в колхоз и разобраться во всем.

Весенний сев мы провели с большим опозданием — тянули до 15 июня. А получилось это потому, что дирекция МТС направила в нашу артель тракторную бригаду, оснащенную неисправными машинами. В период весеннего сева тракторы больше стояли, чем работали. Да и сейчас их все ремонтируют.

Мы не раз обращались в Мариинский горком КПСС и в райисполком, просили помочь нам лучше организовать свое хозяйство, но все наши просьбы остаются без ответа.

Председатель колхоза имени Мичурина Л. БУЙНЕВИЧ, члены правления: Т. ГАЙДУК, Л. УШАКОВ, С. СИРОТЮК, А. РУДЕНКО, И. БУЙНЕВИЧ.

История одной телеги

Каждое утро по дороге в деревню Каменный Ключ, что в Киселевском районе, мчатся автомашины. Представители различных организаций спешат в контору артели «Деревообделочник», чтобы увидеть председателя Арзамасова, узнать о судьбе своих заказов. В числе путников частенько можно встретить и представителя участка энергоснабжения станции Усяты.

Еще в декабре 1954 года участок сделал заказ артели на продукцию разного рода и перечислил деньги.

В январе 1955 года заказ был выполнен и получен, за исключением одной телеги, на которую была дана расписка. Шесть месяцев председатель артели Арзамасов обещал изготовить телегу, но для осуществления своих обещаний ничего не сделал. Затем за одну готовую телегу предложил две неокованные железом. Но и это обещание не было выполнено. Последовательно за стоимость телеги были обещаны готовые колеса, за готовые колеса — некованные и т. д.

Наконец, 23 мая представителю участка энергоснабжения Арзамасов авторитетно заявил, что телега готова и можно ее получить.

24 мая в артель была направлена автомашина за долгожданной телегой. Но и на этот раз ее не оказалось.

Надоело работникам участка кататься взад-вперед, и они потребовали деньги за телегу обратно. В ответ на это требование Арзамасов только рассмеялся: так-де мы делать не привыкли, что попало на наш счет, то не возвращается обратно.

Хочется теперь спросить киселевские районные организации: что это у них под боком, — артель или частная лавочка Арзамасова?

Е. НИКУЛИН.

О торговле в новом городе

В новом городе Междуреченске (бывшие поселки Междуречье и Ольжерас) неудовлетворительно налажена торговля продуктами питания. В магазинах орса треста «Томусашахтострой» (они, как правило, расположены во временно приспособленных помещениях) не найти молочных продуктов, овощей.

Плохо работает сеть общественного питания. Взять, к примеру, столовую № 2. Час и более приходится тратить на то, чтобы пообедать. Официантки грубят посетителям, но на жалобы рабочих директор столовой тов. Волкинштейн не реагирует.

В орсе также не борются с нарушителями правил советской торговли. Скажем, по настоянию горняков за хищение была снята с работы зав. производством столовой горного цеха В. Шепелева. Ее перевели теперь в столовую № 2. Здесь она попрежнему безнаказанно занимается своими «темными делами», о которых уже сигнализируют посетители.

В Междуреченске торговля и общественное питание должны быть налажены образцово.

Ф. БАВЫЛКИН.

Гор. Междуреченск.

За новаторство в производстве, за технический прогресс

Шире дорогу автоматике!

Кузнецкий комбинат является пионером внедрения автоматики в металлургическое производство нашей страны. Инженеры Гудовщиков, Каштял и Масловский разработали и осуществили схему автоматического регулирования теплового режима мартеновских печей.

Это мероприятие явилось в свое время крупным шагом вперед по пути технического прогресса. Оно обеспечило более ровный ход мартеновских печей, привело к увеличению выплавки стали и экономии топлива, облегчило труд сталеваров.

После войны работы по автоматизации производственных и тепловых процессов были возобновлены во многих других цехах завода. Наиболее далеко эти работы продвинулись в обжимном и доменном цехах, хотя и страдают существенными недостатками.

Внедрению комплексной автоматизации процесса прокатки на блуминге предшествовала модернизация всего механического и электрического оборудования. При автоматической работе механизмов стана значительно облегчается работа старшего вальцовщика. Его роль теперь сводится к наблюдению за ходом прокатки.

Автоматике в доменном цехе, главным образом, подверглась система загрузки доменной печи, набора и взвешивания шихты вагоновесами. Автоматизированные вагоновесы не допускают ошибок в наборе и взвешивании материалов, а это обусловливает ровную работу доменной печи. С 20 марта этого года вагоновесы № 4 работают на автоматике.

Автоматизация стана «500» была начата в 1950 году, но она не освоена и до сих пор.

Много серьезных недостатков в автоматизации производственных процессов имеется и в других цехах. В коксохимическом цехе, например, затрачено много средств на автоматизацию взвешивания шихты при загрузке коксовых печей. Но эта работа оказалась неудачной и была заброшена.

Как же могло случиться, что Кузнецкий металлургический комбинат, явившийся в прошлом запевалой в деле автоматизации тепловых и производственных процессов, отстал теперь от многих металлургических заводов страны? На Магнитогорском металлургическом комбинате, соревнующемся с Кузнецким, автоматизировано шесть прокатных станов, а на КМК только один. На заводе «Запорожсталь» в мартеновском производстве применяется схема полной автоматизации тепловых процессов, а в Кузнецке она за 15 лет не продвинулась ни на шаг.

Об'ясняется это тем, что на Кузнецком комбинате недооценили роли автоматизации в техническом прогрессе производства и пустили ее на самотек. На заводе имеется цех контрольно-измерительных приборов и автоматики. Но он пока больше занимается установкой и ремонтом контрольно-измерительных приборов. Во всех цехах завода установлено 850 таких приборов, а изучение и анализ записей производится только на 350 приборах, а остальные 500 зря расходуют бумагу. Спрашивается, целесообразна ли была их установка?

В цехе КИП и автоматики очень мало специалистов. Поэтому составляемые ими схемы автоматизации не всегда доброкачественны и очень часто меняются. Это одна из причин того, что на стане «500» прокатка металла при ручном управлении идет более производительно, чем при автоматической.

В автоматизации доменного и обжимного цехов цех КИП и автоматики не принимал и не принимает никакого участия, тогда как на Магнитогорском комбинате этот цех является душой и сердцем всей этой работы.

Руководители Кузнецкого комбината не скупятся на посылку инженерно-технических работников и передовиков производства в научные командировки и для обмена опытом на другие металлургические заводы страны. Но работники цеха КИП и автоматики почему-то обойдены в этом деле, хотя они больше всего нуждаются в таких командировках.

Партийный комитет завода тоже не уделял достаточного внимания автоматизации производства. Он занялся этим вопросом только после опубликования в газете «Кузбасс» статьи бывшего начальника цеха КИП и автоматики тов. Манченко. Обсуждая эту статью, партком принял развернутое решение. В нем предлагалось, например, директору комбината тов. Ермолаеву разработать на 1954 год комплексный план, а главному инженеру и техническому отделу координировать все работы по автоматизации.

Решения эти остались на бумаге, потому что сам партком не контролировал их выполнение. Комплексный план автоматизации, правда, был составлен цехом КИП и автоматики, но он оторван от нужд и запросов цехов. В него не была включена автоматизация стана «750» сортопрокатного цеха, хотя проекты и оборудование для этого имеются. Не предусмотрена автоматизация этого стана и в 1955 году. Может случиться так, что оборудование устареет не будучи даже установленным.

Автоматика является мощным средством повышения производительности труда, дальнейшего совершенствования технологии и поднятия общей культуры производства. Этого, повидимому, не понимают некоторые руководители. В прошлом году начальник среднесортного цеха тов. Фролов требовал при автоматизации стана «500» запроектировать такой контователь, который мог бы работать при любой скрученности полосы. Что это, как не равнение на отсталую технологию?

Если одни руководители считают, что автоматику можно приспособить к самой отсталой технологии, то другие, наоборот, не верят, что при ней можно прокатывать больше металла.

На блуминге долгое время не могли устранить буксование стана при прокатке слитков на автоматике, и это приводило к серьезным авариям. Старшие операторы при создавшейся обстановке предпочитали работать на ручном управлении.

В марте этого года на завод приехала бригада инженеров треста «Электропривод», осуществляющего автоматизацию обжимного стана, и устранила буксование. Она установила еще шесть программных коммутаторов для прокатки большего количества типов слитков.

Теперь, казалось бы, автоматика должна работать на полную мощность и прокатывать не менее 80 процентов всех слитков. К сожалению, этого не произошло. В отдельные дни, правда, с ее помощью прокатывалось до 70 проц. слитков, но в апреле было прокатано 44 проц., в мае 33 проц, и за первую половину июня 28 процентов.

Для оправдания такого пренебрежительного отношения к передовой технике придумываются самые разнообразные причины, а на заседании парткома, обсуждавшем недавно этот вопрос, начальник обжимного цеха тов. Бидуля прямо заявил, что «ручная работа у нас пока дает более высокую производительность, чем автоматическая».

Это утверждение тов. Бидуля ничем не мог обосновать, и партком резко осудил подобные настроения, укоренившиеся среди руководителей обжимного цеха. Однако положение не изменилось и после этого. Войдя в кабину оператора главного поста, тов. Бидуля потребовал от старшего вальцовщика тов. Сомова «пажать на все рычаги».

Это «нажать» означало дать в этот день наиболее высокую производительность.

— А как быть с автоматикой? — задал законный вопрос тов. Сомов.

— Сам знаешь как!

Это означало, что автоматику можно по боку, и она, с благословения начальника цеха, в эту смену не включалась.

Руководителям цеха при автоматике приходится, конечно, труднее. Тут не каждый слиток можно запускать в стан, а нужно подобрать их по освоенным программам; следует думать и над использованием пяти—шести еще неосвоенных программ.

Тов. Бидуля жалуется на недоделки с выбросом слитка в первом калибре. При автоматизации магнитогорского блуминга был плохо отработан захват слитка, и тогда магнитогорцы не постеснялись обратиться за помощью к кузнечанам, у которых захват действовал безукоризненно.

У магнитогорцев, в свою очередь, хорошо отработан выброс слитка, но кузнецкие прокатчики почему-то считают зазорным перенять опыт уральцев.

Серьезное упущение руководителей комбината кроется и в том, что в цехах, подлежащих автоматизации, не готовят кадры для ее обслуживания. На заводе не организованы курсы по автоматике для рабочих, мало читают на эти темы лекций и для инженерно-технических работников. А в этом есть большая нужда. На заседании партийного комитета многие руководители заявили, что они плохо разбираются в вопросах автоматики. Что же тогда спрашивать с рядовых рабочих?

Нужно полагать, что после Всесоюзного совещания работников промышленности хозяйственные и партийные руководители Кузнецкого комбината изменят отношение к вопросам автоматизации, и люди, вольно или невольно тормозящие ее широкое внедрение в производство, будут наказываться.

Шире дорогу автоматике!

Н. КРАСНОРЯДЦЕВ.
(Корр. «Кузбасса»).

По материалам «Кузбасса»

«Когда нет порядка и организованности»

Под таким заголовком в газете «Кузбасс» 18 марта 1955 года опубликована корреспонденция, в которой рассказывалось о серьезных недостатках в руководстве работой участков на шахте «Капитальная-2» треста «Молотовуголь».

Секретарь партийного бюро шахты тов. Корабельников сообщил редакции, что корреспонденция обсуждалась на заседании партийного бюро шахты, партбюро обязало начальника шахты тов. Гуляева изменить стиль руководства, распределить обязанности между начальниками участков и их помощниками, пересмотреть порядок проведения «планерок», немедленно ввести жетонную систему, пересмотреть режим работы всех очистных забоев.

Партийное бюро предложило также руководителям предприятия чаще присутствовать на участковых нарядах, составить организационно-технические мероприятия по безусловному выполнению взятых горняками шахты социалистических обязательств.

Ал. ОЗЕРСКИЙ.

Когда гаснут звезды

Кабинет начальника шахты. Через окна видно — ярко горит на копре красная звезда.

На сцене один Глебов, — радостный, но с затаенной тревогой.

ГЛЕБОВ. Гори, гори, моя звезда, звезда победы, славы! Шахта опять первая в городе! Тридцать тысяч тонн сверх плана! Такого не знал и Шатохин. Вот подарок ко Дню шахтера... (Звонок телефона. Глебов вздрагивает и трубку не поднимает). Вот начало большого пути... Москва! Заветная цель! И ради такой цели... Что наша жизнь!.. (Поет тихо) Игра! Так бросьте же борьбу, ловите миг удачи, пусть неудачник плачет, пусть неудачник плачет, кляня, кляня свою судьбу...

Пока поет Глебов, вошла Ася Алексеевна, встала у двери.

АСЯ. Прелестно! Извините, Анатолий Павлович. Очень хорошо, с чувством спели вы эту арию Германа!

ГЛЕБОВ. Да? И ты сегодня какая-то праздничная, красивая!..

АСЯ. Слова, слова... А я все жду. Соскучилась, словно мы в разлуке.

ГЛЕБОВ. И я! Нет, Ася, ты удивительно хороша. Как весна!

АСЯ. Уже осень на дворе, а мне все ждать и ждать...

ГЛЕБОВ. Немного. Очень немного!

АСЯ (тихо). Как хорошо было, когда ты приехал... Были вместе, а потом...

ГЛЕБОВ. Ну, прости! Ну, было увлечение... Ну, прошло, зачем же об этом... Считай, что я был в длительной командировке. Есть? А... вечер сегодня наш!

АСЯ. Ой! Не верю!.. Даже голова кружится... А... ты скажешь ей?

ГЛЕБОВ. А как же! Все разберется. А ты за этим пришла, разбойница?

АСЯ. Нет... Звонил этот... даже забыла... Да, Лабазный. Я сказала, что... (оглядывается на дверь). Я сказала, что вы на участках. Он просил позвонить.

ГЛЕБОВ. Хорошо. Позвоню.

АСЯ (тихо). Так я буду ждать, Анатолий!

ГЛЕБОВ. Конечно, красавица!

Звонок телефона. Ася Алексеевна уходит. Глебов в трубку.

— Здравствуйте, дорогой Аркадий Павлович! Да, был на участках. Благодарю за приказ и за премии. Завтра? Завтра, я думаю, мы дадим в честь Дня шахтера две тысячи тонн, да, сверх плана. Что ж такого! Надо уметь, конечно! Коллектив! Петров? Зарылся на своем участке, мудрит с подготовительными работами, а план на ниточке. Совершенно верно, не ко двору. Точное слово! О-о! Это разумно! Очень хорошо, Аркадий Павлович! Будет сделано. Непременно! (Кладет трубку) Ах, Петров, упрямый человек! Кому и что ты хочешь доказать!

Нажимает кнопку звонка. Входит Ася Алексеевна.

— Найдите и пошлите ко мне Петрова!

АСЯ. Он, кажется, в конторке участка. Сейчас позову! (Уходит).

ГЛЕБОВ (один). Что-то у Лабазного и тон другой, заискивающий. Не сладко ему: долгу за трестом сто тысяч тонн. Верхогляд, верно сказал Петров. Зашатался Лабазный. Скоро рухнет, как завалился наш Чинов. Мелкота! Размаху нет! А... может быть, поехать в Москву с должности управляющего трестом? Перевод из треста в министерство, это...

Входит Елена Николаевна, она озабочена.

ЕЛЕНА НИК. Меня смущает...

ГЛЕБОВ. А вот и главный инженер! Привет, привет, тебе, мой главный инженер! А... почему ты пасмурная?

ЕЛЕНА НИК. Меня смущает двойной учет: на складе одно, зарплату начисляем по другим показателям... Комиссия комбината интересуется.

ГЛЕБОВ. Что за комиссия, создатель!.. Что там учет! Уголь — вот главное! А уголь мы возим полными вагонетками... А скажи, умно я придумал эту историю с вагонетками?

ЕЛЕНА НИК. Да, только...

ГЛЕБОВ. А разве не так? Емкость вагонетки две тонны. Почему грузили всегда по одной и восемь десятых тонны? Недогружали. Боялись — будут пути засыпаться углем. Перестраховщики! А где культура производства! И правильно я дал приказ: грузить вагонетки с шапкой, на двадцать пять сантиметров выше бортов. А ведь это значит: две тонны и две десятых на каждый вагончик! Какая экономия в пробегах подземных поездов!

ЕЛЕНА НИК. Кое-где и теперь грузят, как раньше...

ГЛЕБОВ. Консерваторы! Буду наказывать!

ЕЛЕНА НИК. Очень придирчиво работает комиссия комбината по обмеру запасов угля...

ГЛЕБОВ. С комиссией Грязнов, мой заместитель по углю. Жаль, образование малое, практик, а то далеко бы пошел. А ты что беспокоишься, Елена Николаевна?

ЕЛЕНА НИК. Не знаю... Что-то тревожно на сердце!

ГЛЕБОВ. Ай-ай, Нелли! Завтра День шахтера, наш праздник! Тридцать тысяч тонн сверх плана! А у тебя хандра. А... ты здорова?

ЕЛЕНА НИК. Простыла немного где-то... пройдет! (Уходит).

ГЛЕБОВ (один). Посерела, потускнела, осунулась Елена Прекрасная! Конечно, это не главный инженер, хотя и старается, бегает по участкам... Когда красавица становится лошадкой, она не красавица — вьючное. Под ногтями уголек, в ресницах не грезы — заботы. Будни.

Входит Ася Алексеевна.

АСЯ. Анатолий Павлович, там Петров к вам!

ГЛЕБОВ. А-а, пожалуйста, просите!

Ася выходит. Глебов солидно устраивается в кресле.

Входит Петров.

ГЛЕБОВ. Пожалуйста. Проходите, садитесь! Предложено мне с вами поговорить, Петров! Поручил управляющий трестом. Очень сердит на вас!

ПЕТРОВ. План мы даем.

ГЛЕБОВ. Мало этого. У треста большой долг, вы знаете. И упорствуете в классической подготовке забойной линии. У нас не институт — шахта. Аркадий Павлович знает, что половину людей вы держите на нарезке, а могли бы давать добычи в полтора раза больше. Мне трудно убеждать вас. Петров. Аркадий Павлович приказал отпустить вас!

КАРТИНА VI.

Действующие лица:

инженеры —
ГЛЕБОВ Анатолий Павлович.
ПЕТРОВ Иван Иванович.
ПЕТРОВА Елена Николаевна.
МИРОНОВ Владимир Дмитриевич.
председатель шахткома —
НЕСТЕРОВ,
заместитель начальника шахты —
ГРЯЗНОВ.
секретарь в приемной —
АСЯ АЛЕКСЕЕВНА.

ПЕТРОВ. Снять с работы?

ГЛЕБОВ. Да. И откомандировать в трест. Предполагают направить вас на шахту «Дальняя» начальником участка. Тут... некоторые грязноватые типы, Чинова сняли, вы знаете, пытались состряпать на вас дело... И в завале лавы ваше участие не подтвердилось. В министерстве, говорят, пересматривается указание о взрывниках, которое вы нарушили. Вам везет, дорогой! А на шахте «Дальняя» простору много, есть где проявить себя.

ПЕТРОВ. Слушайте, Глебов! Вы хоть знаете, что опять валите шахту в пропасть? У нас еще нет устойчивой забойной линии, а вы хватаете уголь — где проще его взять, ломаете всю систему!

ГЛЕБОВ (благодушно). Не так мрачно, Петров! Я решился на эти сверхплановые тысячи ради Дня шахтера. Надо было поднять настроение горняков, показать примеры самоотверженной работы всего коллектива. А затем все придет в норму. Мы используем ваш опыт организации скоростных проходческих бригад... Поверьте, если бы я мог — оставил бы вас своим заместителем. Вам не зазорно было бы работать под руководством такого... более опытного и старшего инженера, как я. Но...

ПЕТРОВ. Благодарю вас. А скажите, вы убеждены, что дали сверх плана тридцать тысяч тонн?

ГЛЕБОВ (беспокойно). Я не понимаю вопроса!

ПЕТРОВ. Наверно, понимаете. Всего хорошего! (Уходит).

ГЛЕБОВ (один). Да-а... Такой неудачник не заплачет.

Входит Грязнов, он хмур, глядит исподлобья.

— Ну, как там комиссия комбината? Что-то ты хмур, Матвей Степанович! Или обнаружена недостача в пять тонн?

ГРЯЗНОВ. Не пять, а тринадцать тысяч тонн не хватает!

ГЛЕБОВ (вставая, озлобленно). Как тринадцать тысяч! Да они что, пьяные! И ты не смог доказать!

ГРЯЗНОВ. Точно мерили, Анатолий Павлович... Подкузьмили нас вагонетки! Считали по две тонны и две десятых, а возили...

ГЛЕБОВ. Вот, чорт! Это же спорно! Надо доказать!

ГРЯЗНОВ. Доказывал! Куда там — и слушать не хотят!

ГЛЕБОВ. А как... старый отвал?

ГРЯЗНОВ. Этот прошел... Мы там подсыпали свежего уголька...

ГЛЕБОВ. Так... Из тридцати минус тринадцать, в остатке семнадцать тысяч.

ГРЯЗНОВ. И то ладно, Анатолий Павлович! А без отвала было бы всего две тысячи сверх плана! И то спасибо Петрову за новые пласты, зольность угля там всего пять процентов, будем подмешивать к отвалу. Так что ваше приказание по отвалу я выполнил, Анатолий Павлович! Теперь нужно только согласие главного инженера, мы не оформили еще, а документики я заготовил.

ГЛЕБОВ. Будет согласие! Иди! Не отступайся от комиссии! И никаких ошибок в подсчетах с вагонетками! Это спорно, понял? Потом разберемся сами. Тридцать тысяч, и ни на одну тонну меньше! Понял? Настаивай! Они сегодня уезжают, ясно?

ГРЯЗНОВ. Ясно. Спытаю. А в случае чего, я, Анатолий Павлович...

ГЛЕБОВ. Не теряй времени, Матвей Степанович! Премию получил? Иди!

ГРЯЗНОВ. Спытаю... (Уходит).

ГЛЕБОВ (один). Тридцать тысяч! Было в газетах. Министр знает... Нет!

Нажимает кнопку звонка, входит Ася Алексеевна.

— Попросите сюда... Елену Николаевну.

АСЯ. А... что случилось, Анатолий Павлович? Вы... расстроены...

ГЛЕБОВ. Ничего. Ася, ничего...

Ася уходит, Глебов смотрит на звезду.

ГЛЕБОВ. Тридцать тысяч!

Входит Елена Николаевна.

— Слушай, Нелли! Ты хочешь добра шахте?

ЕЛЕНА НИК. Ты же знаешь, конечно! А что такое?

ГЛЕБОВ. Чепуха какая-то получилась с учетом угля в вагонетках... Недоразумение. Мы, конечно, выясним все...

ЕЛЕНА НИК. Я тебе говорила.

ГЛЕБОВ. Ты была права. Надо было точнее... А теперь комиссия утверждает, что у нас недостача... тринадцать тысяч тонн.

ЕЛЕНА НИК. Много! Как же так?

ГЛЕБОВ. Нам угрожает позор. Шахте позор! Тридцать тысяч тонн сверх плана за один месяц, это знамя рудника! Знает вся страна. И вдруг все прахом... Мы этого не допустим. Пока проверяем учет — мы возьмем эти недостающие тысячи тонн из отвала. Взаимообразно. Понимаешь? Это маневр. Иного выхода нет. Я уже дал указание. Ты должна подписать.

ЕЛЕНА НИК. Я... не понимаю... Это приписка?

ГЛЕБОВ. Да нет! Это маневренность! Гибкость! Экономика! Обыкновенная история! Все работают с таким запасом. И маневрируют. Отвал это... как сберкасса...

ЕЛЕНА НИК. Но приписка это... обман... жульничество!

ГЛЕБОВ. Да какой там обман! Мы вернем все! Через полмесяца!

ЕЛЕНА НИК. Я... я не знаю... Я на это не пойду.

ГЛЕБОВ (зло). Какая же ты ханжа, Елена! Недалекая, тупая ханжа! Ты о шахте подумай, о горняках! И о себе не мешало бы! Я поднял тебя до главного инженера, а главный инженер отвечает за все! Позора хочешь, Нелли!

ЕЛЕНА НИК. Я... подумаю... Подумаю еще... Иногда мне казалось раньше, но я гнала от себя мысли... А теперь... странно...

ГЛЕБОВ (резко). Перестань болтать! Я не знаю — что тебе показалось! Не будь наивной, должна понимать, инженер!

ЕЛЕНА НИК. Я понимаю... Все понимаю... И вагонетки твоя игра. И я твоя игра... попутно...

ГЛЕБОВ. Какая же ты глупая после этого!

ЕЛЕНА НИК. Возможно... Именно так...

ГЛЕБОВ. Поди опомнись, подумай! Мы связаны с тобой единой цепью! А... Документы у Грязнова. И если ты откажешь мне в этом... в этой дружеской просьбе, поддержке, я больше не знаю тебя. Никогда! Вот так!

ЕЛЕНА НИК. Какой же ты, Анатолий!.. Как я тебе верила... Как любила... (Уходит).

ГЛЕБОВ. Как надоела! Презренная ханжа! С кем связался! Врет — подпишет! (Звонок телефона). Нет, нет, Глебова нет! Надо все обдумать!..

Входит Нестеров.

ГЛЕБОВ. Я занят сейчас, Семен Сидорович. Прошу позже.

НЕСТЕРОВ. И я занят. В шахтком ко мне горняки идут, спрашивают — где им завтра брать сверхплановый... Весь месяц рвали уголь — где лучше, как хищники!

ГЛЕБОВ. Семен Сидорович, все это спорно и не время об этом...

НЕСТЕРОВ. Зарвался начальник!

ГЛЕБОВ. Я не позволю так разговаривать даже председателю шахткома!

НЕСТЕРОВ. А придется! И на парткоме придется!

ГЛЕБОВ. Оставьте вы меня в покое!

Входит Миронов, Глебов опять напряженно спокоен.

МИРОНОВ. Так вот какое дело, Анатолий Павлович.

ГЛЕБОВ. Слушаю вас, Владимир Дмитриевич.

МИРОНОВ. Ваше задание на завтра ошибочно, мы обсуждали сейчас.

ГЛЕБОВ. Возможно... Дадим сверх плана одну тысячу тонн!

МИРОНОВ. Завтра мы не дадим и плана, забои раздерганы. Сколько раз мы вас предупреждали, поправляли, обязывали. Не помогли и взыскания.

ГЛЕБОВ. Тридцать тысяч тонн к празднику — вот мой ответ на ваши взыскания! В горкоме партии сам Василий Иванович высказал мне благодарность!

МИРОНОВ. Комиссия комбината установила недостачу тринадцати тысяч тонн угля! Грязнов пытался обмануть комиссию. По вашему заданию!

ГЛЕБОВ. Вопрос с учетом угля в вагонетках... дело спорное, требующее разбора. Никакого обмана в этом нет!

МИРОНОВ. Вы предложили приписать к добыче старый отвал. Пятнадцать тысяч тонн!

ГЛЕБОВ. Как!.. Что вы говорите!.. Это клевета!

МИРОНОВ. Это заявление Петровой, главного инженера!

ГЛЕБОВ. Елены Николаевны?.. Да, да, я говорил с ней об этом шутливо. Это шутка! Просто смешная шутка!

МИРОНОВ. Это подтвердил и Грязнов, ваш заместитель!

ГЛЕБОВ. Я повторяю — это шутка! А вы, серьезные люди, смакуете ее!

НЕСТЕРОВ. Хороши шутки, когда из тридцати тысяч тонн сверхпланового угля двадцать восемь тысяч — обман! А две тысячи взяты ценой рвачества!

ГЛЕБОВ. Нет, нет! Это скверная шутка! И... я должен сказать, почему Елена Николаевна выкинула эту обывательскую, именно обывательскую шутку... Я должен заявить, что она... Понимаете, одинокая женщина... пыталась, домогалась, сожительства со мной и получила отказ... Я человек семейный... Вот. Теперь вы все знаете. Я... скрывал от вас, было неудобно. Вы могли бы истолковать все не так...

Пока говорит Глебов — входит Елена Николаевна, ее увидел Глебов, замолчал. Елена Николаевна подходит ближе.

ЕЛЕНА НИК. Какой же вы низкий... грязный человек! И ради такого... я оставила семью... Подлец!

Елена Николаевна уходит. Глебов жалок.

МИРОНОВ. Пойдем, Семен Сидорович! Дело ясное.

НЕСТЕРОВ (с глубоким укором). Эх, инженер!

Уходят Миронов и Нестеров. Глебов заметался по кабинету как бы в поисках выхода.

ГЛЕБОВ. Что это! Все? Крах?.. Приписки не прощают никому! Вот вонючий Грязнов... как крыса с корабля, пустился на утек. Предал! Выдал! И эта проклятая святоша!.. А теперь... Теперь надо мне... (Резкий телефонный звонок) Нет, нет! Меня нет! Это Лабазный, уже сообщили... А Князев?.. Князев не знает. Ему не посмеют сказать! Вот кому... (Подбегает к телефону, срывает трубку) Город! Гостиницу! Люкс, пожалуйста! Товарища Князева!

Входит Ася Алексеевна. Глебов в трубку.

— Товарищ Князев? Здравствуйте, товарищ Князев!.. Товарищ Князев! Это Глебов с шахты «Богатая»... Вы слышали о нашем подарке ко Дню шахтера? Алло! Алло!.. Алло! (Раздраженно стучит по рычажку). Что вы нас раз'единили! Как... положил трубку?.. Как же он...

АСЯ. И Князев все знает. А Лабазный требует к себе. Немедленно!

Пауза. Глебов жалок. Он сел в кресло, уронил на руки голову. К нему подходит Ася.

АСЯ. Вот как ты ошибся, Анатолий! А ты... не надо так, не убивайся. Ну, кто же не ошибается. Ну, сорвался немного... (Гладит его по голове, по плечу). Переведут тебя на другую шахту, на участок... И я поеду с тобой. Хочешь? Не отчаивайся, ладно?

ГЛЕБОВ (поднимая голову). Уходи ты от меня! Это конец, понимаешь?

АСЯ. Это тебе так кажется! Лабазный в обиду не даст. И Князев, и в комбинате! Там почтительных да культурных уважают, ведь ты ни с кем не ругался!

ГЛЕБОВ. Оставь ты меня, Ася!

АСЯ. Как же я тебя оставлю в беде? Я ведь не Елена Николаевна!

ГЛЕБОВ. Ах, чорт! Какой непростительный проигрыш!

АСЯ. А ты еще отыграешься! Ты ловкий! Ты очень ловкий и умный. А в жизни это главное. Что наша жизнь!

Занавес.

Всемирный конгресс матерей в защиту детей

ЛОЗАННА, 7 июля. **(Спец. корр. ТАСС).** Сегодня в Лозанне — одном из живописных городов Швейцарии — открылся Всемирный конгресс матерей в защиту детей от опасности новой войны.

Конгресс созван по инициативе Международной демократической федерации женщин.

На конгрессе присутствует свыше 1200 делегаток более чем из 70 стран. В зале конгресса — посланцы матерей Индии и Китайской Народной Республики, Советского Союза и стран Латинской Америки, Южно-Африканского Союза и Франции, Золотого Берега и Ямайки, США и острава Мадагаскара, Италии и Австралии... Делегация Германской Федеральной Республики насчитывает 180 человек, Франции — 125, Индии — 41, Бразилии — 40, Скандинавских стран — 128 и т. д. На множестве языков и диалектов в зале звучат одинаково близкие и дорогие всем слова: «Мир, жизнь, дети».

Делегатки конгресса — женщины различных профессий, вероисповедания и политических убеждений. Среди них — члены парламентов, известные всему миру ученые, деятельницы искусства, борцы за мир.

У входа в здание «Контуар сюис», где происходит конгресс, висит огромное панно, изображающее молодую женщину с ребенком на руках. Зал конгресса украшен многочисленными лозунгами, призывающими к борьбе в защиту детей, против войны, за разоружение и дружбу между народами. Один из лозунгов гласит: «Матери, которые дают детям жизнь, хотят ее защитить».

Конгресс начался сегодня в 11 часов по местному времени.

В президиум конгресса вошли представительницы матерей Японии, Франции, Италии, Советского Союза, Чехословакии и ряда других стран. Делегатки встретили продолжительными аплодисментами предложение об избрании председателем конгресса известной французской общественной деятельницы, активного борца за мир Эжени Коттон. Конгресс тепло приветствовала делегация швейцарских детей.

Затем с большой взволнованной речью выступила Эжени Коттон.

«Я приветствую, — заявила она, — эту встречу женщин всех возрастов и рас, прибывших в ряде случаев очень издалека, чтобы защитить своих детей от войны и бороться за разоружение и дружбу между народами. На какие жертвы шли женщины, каким опасностям они подчас подвергались, чтобы прибыть на эту великую встречу материнской любви!..»

Эжени Коттон перечислила далее многочисленные приветственные послания, полученные конгрессом, в том числе от Ирэн Жолио-Кюри (Франция), О. Б. Лепешинской (СССР), Сун Цзин-лин (Китай), Амрит Каур (Индия) и многих других видных общественных деятельниц.

В своем послании бельгийская королева Елизавета приветствует инициативу созыва Всемирного конгресса матерей и выступает против подготовки атомной войны.

Эжени Коттон прочитала письмо простой женщины из Нью-Йорка, в котором, в частности, говорится, что «чувства всех женщин, в особенности матерей, — против войны, в защиту мира во всем мире».

Эжени Коттон напомнила в своей речи о разрушениях и страданиях, которые принесла вторая мировая война, о десятках миллионов погибших, раненых и инвалидов. Она указала, что и сегодня еще существуют силы, готовящие новую смертоносную бойню. «Вот почему, — воскликнула Эжени Коттон, — мы, матери, собрались здесь, чтобы заставить уважать нашу жизнь, жизнь наших детей... Основная цель этого конгресса — еще теснее об'единить женщин — всех женщин, представляющих собой половину человечества, — чтобы сделать их непобедимой силой, выступающей против войны, в защиту своих детей».

Эжени Коттон призвала делегаток выработать единое мнение на конгрессе и довести это мнение до сведения предстоящего совещания глав правительств четырех держав, а также всех парламентов и правительств.

На этом утреннее заседание конгресса закрылось.

ЛОЗАННА, 8 июля. **(Спец. корр. ТАСС).** В начале вчерашнего вечернего заседания Всемирного конгресса матерей делегатки единодушно избрали мандатную комиссию и секретариат конгресса.

С большим вниманием участники конгресса выслушали речь г-жи Сенон, одной из нескольких случайно оставшихся в живых жительниц французского городка Орадур Сюр Глан, стертого с лица земли гитлеровцами в июне 1944 года. Рассказав о страшном дне, когда было уничтожено население города, г-жа Сенон призвала матерей об'единиться для борьбы против угрозы новой войны. «Наша сила—сила матерей всего мира огромна,—сказала она.— Все вместе мы заявляем: не нужно больше войн».

С большой речью выступила депутат польского сейма Алиса Мусалова. Она заявила о непоколебимой воле женщин Польши бороться за мир. «Нет таких проблем, — подчеркнула Мусалова, — которые нельзя было бы решить мирным путем, путем переговоров».

Поднявшаяся на трибуну конгресса Прен Черви (Италия) рассказала о трагической судьбе своей семьи. Муж и семеро братьев Черви — отважные итальянские патриоты — погибли в вооруженной борьбе против фашизма. В ходе войны она потеряла детей и всех своих близких. Черви призвала конгресс потребовать от всех правительств проведения политики мира. «Матери всего мира, — воскликнула она. — будем бдительны!».

Затем в зале появилась большая делегация с разноцветными полотнищами в руках. Это—матери Милана, Флоренции, Неаполя, Болоньи и других городов Италии прислали на больших полотнищах списки итальянских детей, погибших во время войны. Другая делегация итальянских женщин передала президиуму конгресса множество альбомов с фотографиями детей. Эти альбомы прислали матери из различных городов и сел Италии в знак того, что они преисполнены решимости бороться за жизнь и счастье своих малышей, запечатленных на фотоснимках.

Конгресс продолжает свою работу.

Пребывание в Югославии премьер-министра Индии Джавахарлала Неру

БЕЛГРАД, 7 июля. (ТАСС). По сообщению печати, вчера на Бриони между Неру и Тито велись переговоры. На заключительных переговорах, кроме Неру и Тито, с индийской стороны принимали участие Н. Р. Пиллаи, посол Индии в Белграде Дайял и с югославской стороны посол Югославии в Дели Б. Крнобрня, государственный советник государственного секретариата по иностранным делам И. Капичич и генеральный секретарь президента ФНРЮ И. Вильфан.

Торжественное подписание совместного югославо-индийского документа о результатах этих переговоров состоялось вчера в 8 часов 15 минут вечера.

Текст новой югославо-индийской декларации будет об'явлен 8 июля одновременно в Белграде и Дели.

Газеты сообщают, что сегодня утром премьер-министр Индии Д. Неру, его дочь Индира Ганди и сопровождающие Неру лица прибудут моторным катером из Бриони в Пулу, откуда специальным югославским самолетом вылетят в Рим. В Риме Неру пробудет два дня, а затем выедет в Лондон.

Прибытие Дж. Неру в Рим

РИМ, 7 июля. (ТАСС). Сегодня в Рим с официальным визитом прибыл премьер-министр и министр иностранных дел Республики Индии Джавахарлал Неру. На аэродроме Неру был встречен председателем совета министров Италии Антонио Сеньи.

Неру и Сеньи обменялись приветственными речами.

Положение в Индонезии

ДЖАКАРТА, 8 июля. (ТАСС). Как видно из сообщения газет, оппозиция усиливает свои действия с целью вызвать правительственный кризис. Руководители партии «Машуми» и социалистической партии, а также других оппозиционных групп бойкотируют правительствоАстроамиджойо. Газеты «Бинтанг тимур», «Мердека» и «Берита Индонезия» в редакционных статьях резко осуждают действия оппозиции, подчеркивая, что оппозиция стремится ликвидировать демократические завоевания народа. Газеты обращают внимание на то, что в результате бойкота со стороны оппозиции в парламенте неоднократно откладывалось голосование для утверждения уже достигнутого соглашения о ликвидации голландско-индонезийского союза. Газета «Мердека» называет действия оппозиции антидемократическими. Газета «Берита Индонезия» указывает, что оппозиция стремится подорвать демократические основы республики.

Газета «Хариан ракьят», анализируя создавшееся положение в стране, призывает народ к бдительности. Реакция, указывает газета, усиливает свою деятельность, которая тесно связана с планами голландских, американских и английских империалистов. В разных районах мира, пишет газета, империалисты за последнее время осуществили ряд заговоров против демократии. Поэтому индонезийский народ сейчас должен быть особенно бдительным.

Газеты также обращают внимание на конфликт в армии, возникший в связи с назначением на пост начальника штаба сухопутных сил генерала Бамбанга Утойо. Высшие офицеры армии во главе с полковником Лубисом, находящиеся под влиянием сил оппозиции, не подчиняются решению правительства. Сейчас вопрос о начальнике штаба сухопутных сил Индонезии обсуждается в правительственных кругах.

Предстоящее совещание министров иностранных дел трех западных держав

ЛОНДОН, 8 июля. (ТАСС). По сообщению корреспондента агентства Рейтер, представитель английского министерства иностранных дел заявил вчера, что 15 июля в Париже состоится однодневное совещание министров иностранных дел трех великих западных держав, на котором будет координирована политика западных держав к предстоящему в Женеве совещанию глав правительств четырех держав.

ПОГОДА

Сегодня днем по области ожидается переменная облачность, местами кратковременный дождь, ветер умеренный, температура 22—27 градусов.

По г. Кемерово — переменная облачность, кратковременный дождь, ветер умеренный, температура 24—26 градусов.

Редактор Ф. Е. ДЕМИН.

ОБЛДРАМТЕАТР

Гастроли Сталинского театра драмы имени С. Орджоникидзе

9 июля — ПОРТ-АРТУР.

10 июля, днем и вечером,—САДЫ ЦВЕТУТ.

Билеты, купленные на спектакль **Сады цветут»** 9 июля, действительны на 10 июля, билеты со штампом 10 июля действительны на 9 июля.

КИНОТЕАТР «МОСКВА»

Сегодня — **Крушение эмирата** (8-45, 10-40, 12-35, 4-40, 8-50), **Возвращение Максима** (2-30, 6-35, 10-40), **От Аргентины до Мексики** (9), **За 14 жизней** (10, 11-50, 1-40, 3-30, 5-20, 7-10, 8-55, 10-40).

ЛЕТНИЙ КИНОТЕАТР

9 июля — **Сельская учительница** (7, 9, 11).

ГОРОДСКОЙ САД

9 июля в **Зеленом театре** выступления **артистов Сталинского театра драмы и художественная самодеятельность.**

10 июля — Сталинский театр драмы — ОПАСНЫЙ ПЕРЕКРЕСТОК.

Начало в 9 час. 30 мин. вечера.

Начало гулянья в 7 часов вечера.

Кемеровская межобластная контора „Главхимсбыт“

доводит до сведения всех потребителей химической продукции, что они должны представить **к 15 августа 1955 года заявки на 1956 г.** на децпродукцию по формам, представляемым на 1955 год, **где должны быть указаны обоснования потребности продукции и спецификации на специализируемые продукции.**

Заявки должны быть представлены на следующую продукцию.

№№ пп	Наименование продукции	Ед. изм.
	ОТДЕЛ КИСЛОТ	
1.	Соляная кислота	тонн
2.	Азотная кислота слабая	»
	ОТДЕЛ СОЛЕЙ И ЩЕЛОЧЕЙ	
3.	Барий сернокислый технический	»
4.	Барий сернокислый фото	»
5.	Бисульфит натрия	»
6.	Гипосульфит натрия технический	»
7.	Гипосульфит натрия фото	»
8.	Глауберовая соль	»
9.	Гипохлорит натрия	»
10.	Диамонийфосфат	»
11.	Крокус	»
12.	Нашатырь	»
13.	Соль «Мажеф»	»
14.	Сульфит натрия технический	»
15.	Сульфит натрия фото	»
16.	Сульфит натрия фенольный	»
17.	Синькалий	»
18.	Фосфорная кислота	»
18-а.	Магний сернокислый	»
	ОТДЕЛ МИНЕРАЛЬНЫХ УДОБРЕНИЙ И ЯДОХИМИКАТОВ	
19.	Магний хлористый	»
	ОТДЕЛ ОРГАНИЧЕСКОЙ ХИМИИ	
20.	Бакелитовый лак	»
21.	Резит	»
22.	Неолейкорит	»
23.	Лаки спиртовые и политура	»
24.	Лаки модельные	»
25.	Крепитель безмасляный «4 ГВ»	»
26.	Краски сухие фасадные	»
27.	Лаки этиноль	»
28.	Анилиновая соль	»
29.	Индулин	»
30.	Нигрозин водорастворимый	»
31.	Нигрозин спирторастворимый	»
32.	Нигрозин жировой	»
	ОТДЕЛ ПРОМЫШЛЕННОЙ ТЕХНИКИ	
33.	Шнур резиновый	»
34.	Изолента	»
35.	Трубка весовая	»
36.	Трубка полутвердая изоляц.	»
37.	Трубка вентильная	»
38.	Техпластина	»
39.	Пластина штемпельная	»
40.	Пробки резиновые	»
41.	Валики для пищущих машин	т. шт.
42.	Эбонитовые палки и цилиндры	тонн
43.	Эбонитовая пластина	»
44.	Противогазы промышленные	т. шт.
45.	Маты диэлектрические	тонн
46.	Маты бытовые	»
47.	Напальчники технические	т. шт.
48.	Паронит вальцованный	тонн
49.	Ленточка ВЭО	т. метр.
50.	Набивка асбестовая сухая	тонн
51.	Набивка асбестовая пропитанная, в т. ч. ГАЗ	»
52.	Набивка асбестовая «Рациональ»	»
53.	Набивка асбестовая с медной оплеткой	»
54.	Набивка пеньковая сухая	»
55.	Набивка пеньковая пропитанная	»
56.	Набивка хл/бумажн. сухая	»
57.	Набивка хл/бумажн. пропитанная	»
58.	Набивка тальковая сухая	»
59.	Набивка тальковая пропитанная	»
60.	Диски прессованные	т. шт.
61.	Накладки формованные	»
62.	Накладки прессованные	»
63.	Сектора прессованные	т. шт.
64.	Картон асбестовый	тонн
65.	Пух-шнур асбестовый	»
66.	Бумага электроизоляционная	»
67.	Бумага теплоизоляционная	»
68.	Нить «ЧТЗ»	»
69.	Перчатки промышленные	т. пар
70.	Перчатки антикислотные № 374	»
71.	Перчатки диэлектрические	»
72.	Респираторы противопыльные «Ф-45»	т. штук
73.	Респираторы газовые «Ф-46»	»
74.	Фильтры противопыльные «Ф-45»	»
75.	Ремни вентиляторные для автомашин только для эксплуатации	»
76.	Резиновые манжеты для тормозной системы	»
	ОТДЕЛ ШИН	
77.	Починочные резины	тонн
78.	Починочные ткани	»
79.	Автоаптечки	т. шт.
80.	Велоаптечки	»
81.	Мотоаптечки	»

Заявки, представленные после 15 августа 1955 года и без обоснования, приниматься не будут.

ЗАЯВКИ НАПРАВЛЯТЬ ЗАКАЗНЫМИ ПИСЬМАМИ.

Мировой рекорд ленинградской спортсменки

ЛЕНИНГРАД, 7 июля. (ТАСС). На летних спартакиадах, которые проходят на стадионах города, высокие результаты показывают легкоатлеты. Сегодня на стадионе имени С. М. Кирова во время студенческих соревнований блестящего успеха добилась ленинградская спортсменка комсомолка Нина Мартыненко. Выступая в пятиборье, она набрала 4977 очков. Это на 89 очков улучшает всесоюзный и мировой рекорды москвички Александры Чудиной.

Мартыненко толкнула ядро на 13 метров 54 сантиметра, прыгнула в высоту 162 сантиметра, пробежала 200 метров за 25,8 секунды, показала в барьерном беге на 80 метров результат 11,3 секунды и прыгнула в длину на 5 метров 92 сантиметра.

АДРЕС РЕДАКЦИИ И ИЗДАТЕЛЬСТВА: г. Кемерово, ул. Сталина № 66 **ТЕЛЕФОНЫ:** редактора 2-24, заместителя редактора 8-05, секретаря 2-53, секретариата 4-85, **отделов редакции:** партийной жизни 8-63, пропаганды 8-63, обзоров местной печати 4-85, угольного 1-21, промышленности и транспорта 2-37, сельскохозяйственного 4-57, культурно-бытового 15-36, информации 14-21, отдела писем 11-52, отдела об'явлений 6-8, ночной прием информаций 1-21, бухгалтерии 6-83, технического секретаря 15-67, директора типографии 3-96.

ОП02120. Типография «Кузбасс» облполиграфиздата. Тираж 110.000. Заказ № 11760.