Кемеровская областная
БИБЛИОТЕКА
Научно-технич.
ФОНД

Пролетарии всех стран, соединяйтесь!

КУЗБАСС

ОРГАН КЕМЕРОВСКОГО ОБЛАСТНОГО И ГОРОДСКОГО КОМИТЕТОВ КОММУНИСТИЧЕСКОЙ ПАРТИИ СОВЕТСКОГО СОЮЗА, КЕМЕРОВСКОГО ОБЛАСТНОГО И ГОРОДСКОГО СОВЕТОВ ДЕПУТАТОВ ТРУДЯЩИХСЯ

Год издания 34-й
№ 159 (8455).
ПЯТНИЦА,
8
ИЮЛЯ 1955 г.

Цена 20 коп.

ДЕЙСТВЕННОЕ ОРУЖИЕ БОРЬБЫ С НЕДОСТАТКАМИ

НАША партия сильна тем, что она руководствуется в своей работе великими идеями ленинизма, открыто и честно критикует недостатки, ведет решительную борьбу с настроениями самодовольства и упоения успехами, с проявлениями парадности и благодушия.

Всем известны достижения Советского государства в хозяйственном и культурном строительстве. В стране созданы и неуклонно развиваются первоклассная тяжелая промышленность, передовое социалистическое сельское хозяйство, расцветает культура, непрерывно растет благосостояние трудящихся. Опираясь на достигнутое, партия решает грандиозные задачи дальнейшего развития тяжелой индустрии, крутого под'ема сельского хозяйства, расширения производства товаров народного потребления.

Мобилизуя все силы советского народа на выполнение этих грандиозных задач, Коммунистическая партия повышает требовательность ко всем организациям, воспитывает кадры в духе высокой ответственности за порученное дело, учит их нетерпимо относиться к недостаткам, вести борьбу со всем, что мешает успешному движению вперед. В нынешних условиях особенно важно обеспечить дальнейшее развитие деловой, принципиальной самокритики и особенно критики снизу, являющейся методом воспитания кадров, вернейшим средством вскрытия и устранения недостатков.

Критика и самокритика — острейшее оружие партии в борьбе против старого и отживающего, движущая сила советского общества, новая форма творческой инициативы масс. Она помогает улучшать и совершенствовать работу всех наших партийных, советских и хозяйственных организаций, дополнять опыт руководителей опытом широких масс, а следовательно, более квалифицированно руководить хозяйственным и культурным строительством.

На шахтах и заводах Кузбасса имеется немало примеров того, как партийные организации и их руководители внимательно прислушиваются к голосу масс, к идущим снизу критическим замечаниям и предложениям, выявляют и приводят в действие богатые внутренние резервы. Коллектив Киселевской шахты № 4-6 за первое полугодие выдал на-гора свыше 67 тысяч тонн угля дополнительно к плану, четыре раза выходил победителем во всесоюзном социалистическом соревновании. Ему трижды вручалось переходящее Красное знамя Совета Министров Союза ССР. Партийное бюро и его секретарь тов. Бажан, правильно реагируя на критические замечания, направили 85 процентов коммунистов на решающие участки угольного производства. Члены КПСС показывают личный пример в борьбе за уголь, вдохновляют всех горняков на самоотверженный труд. Шахта № 4-6 выступила инициатором соревнования в честь Дня шахтера. С учетом творческой инициативы масс, выражением которой является критика снизу, строят свою организационную и политическую работу партком Кузнецкого металлургического комбината, партбюро шахты «Полысаевская-1» и другие партийные органы.

Устав КПСС вменяет в обязанность каждого коммуниста, на каком бы посту он ни находился, развивать самокритику и особенно критику, идущую снизу, выявлять недостатки в работе и добиваться их устранения. Коммунист не может равнодушно проходить мимо недостатков, а тем более скрывать их. Задача каждой партийной организации — развертывать критику и самокритику, воспитывать коммунистов в духе непримиримого отношения к недостаткам.

Приходится признать, что в некоторых организациях эти требования Устава партии по-настоящему не выполняются, могучее оружие критики и самокритики в полной мере не используется для улучшения работы. Встречаются еще такие руководители, которые хорошо видят недостатки других и критикуют их. Это, конечно, правильно. Но эти же работники нередко избегают самокритики, не хотят критически оценивать свою деятельность, не прислушиваются к мнению партийных масс.

Взять хотя бы парторганизацию кемеровского завода «Кузбассэлектромотор». На отчетно-выборном собрании, состоявшемся недавно, коммунисты предметно критиковали директора завода тов. Дорошкевича за отрыв от парторганизации, за бюрократическое отношение к рабочим, за нарушение государственной дисциплины. Коммунисты ждали, что тов. Дорошкевич об'ективно оценит создавшуюся на заводе обстановку, признает ошибки. Тов. Дорошкевич, слегка «пройдясь» по недостаткам в работе парткома, обошел молчанием серьезные промахи в деятельности заводоуправления.

У нас имеются еще такие партийные, советские, хозяйственные организации, в которых руководящие работники непрочь поговорить о важности критики и самокритики, а на деле не показывают личного примера, не терпят справедливых замечаний в свой адрес.

Как уже сообщалось в «Кузбассе», на такой путь встал секретарь парткома строительного треста № 96 А. С. Куликов. Раболепствуя перед управляющим трестом, он зажимал критику в адрес руководящих работников. Вместо того, чтобы поддерживать редколлегию многотиражной газеты, выступающую с принципиальной критикой, тов. Куликов требовал от редактора согласовывать критические статьи и корреспонденции. За опубликование фельетона «Пиявка» редактор многотиражной газеты тов. Котенко был снят с работы и строго наказан в партийном порядке.

Такое поведение, от кого бы оно ни исходило, совершенно нетерпимо. Интересы дела требуют решительной борьбы со всеми, кто препятствует развертыванию критики, учиняет преследование и гонение честных людей. Преследовать критику — значит убивать творческую инициативу коммунистов и беспартийных, насаждать бюрократизм, обывательский подход к делу.

Или такой факт. Коммунисты и беспартийные неоднократно критиковали начальника станции Мариинск тов. Новаторова за то, что он неправильно подбирает и расставляет кадры, нечутко относится к бытовым нуждам рабочих и допускает другие крупные недостатки в работе. Окружив себя беспринципными людьми, как Андросов и Исупов, начальник станции тов. Новаторов не делает необходимых выводов, встречает критику в штыки, оскорбляет критикующих. Этот факт известен Мариинскому горкому КПСС, однако с его стороны должных мер не принимается. Разумеется, это не способствует развитию критики снизу.

От партийных руководителей требуется, чтобы они активно способствовали развитию внутрипартийной демократии, поднимали активность коммунистов. Для этого необходимо лучше готовить партийные собрания, пленумы, собрания партийного актива. Долг руководителей — возглавлять критику снизу, направлять ее, учить кадры с помощью критики совершенствовать методы своей деятельности по выполнению партийных решений.

Большую роль в развертывании критики и самокритики призвана сыграть наша печать. Партийные комитеты должны обеспечить, чтобы критика в газетах была деловой, серьезной, глубокой, чтобы она находила поддержку наших организаций. Между тем это соблюдается далеко не везде. Многие выступления печати, особенно многотиражных и стенных газет, остаются незамеченными. Да и редакции газет слабо борются за действенность публикуемых материалов. Мариинская городская газета «Заря» (редактор И. Н. Васильев) за шесть месяцев 1955 года только в двух номерах напечатала материалы о принятых мерах по критическим статьям.

На шахтах, заводах, в строительных организациях идет самоотверженная борьба за досрочное выполнение пятилетней программы и планов 1955 года. Колхозы, МТС и совхозы области вступили в ответственный период сельскохозяйственного года—заготовки кормов, ухода за посевами, подготовки к уборке урожая. Все это пред'являет повышенные требования к партийным, советским, профсоюзным и хозяйственным организациям, обязывает их улучшить свою работу, мобилизовать массы на успешное выполнение поставленных задач. Решение их пойдет тем успешнее, чем шире будет развертываться деловая, принципиальная критика и самокритика.

Прибытие в Москву участников Всемирной Ассамблеи Мира

Торжественная встреча на Ленинградском вокзале

6 июля москвичи торжественно встречали большую группу участников Всемирной Ассамблеи Мира, гостящих в СССР по приглашению Советского комитета защиты мира, ВОКС и других общественных организаций. Несколько дней делегаты провели в Ленинграде.

К приходу поезда на Ленинградском вокзале столицы собрались представители Советского комитета защиты мира, профсоюзов, писатели, архитекторы, художники, рабочие заводов и фабрик, учащаяся молодежь. Бурными аплодисментами москвичи приветствовали борцов за мир, принявших в Хельсинки важные решения, направленные на дальнейшее упрочение дела мира.

В Москву прибыло свыше 200 участников Ассамблеи. Среди них — делегации Индии, Индонезии, Демократической Республики Вьетнам, Корейской Народно-Демократической Республики, Франции, Англии, Канады, Австралии, Аргентины, Бразилии, Чили, Мексики и других стран.

На привокзальной площади состоялся митинг дружбы. Его открыл ответственный секретарь Советского комитета защиты мира М. И. Котов, который от имени Комитета и советской общественности приветствовал борцов за мир.

От трудящихся Москвы выступил машинист локомотива В. Г. Блаженов, также подчеркнувший значение Всемирной Ассамблеи Мира в Хельсинки.

Радость по поводу приезда в советскую столицу выразил глава индийской делегации Сачин Сен Гупта — член Всеиндийской академии драматических искусств.

От участников Ассамблеи из стран Латинской Америки выступил Эмилио Гарсиа Итуррасне — председатель Аргентинского комитета сторонников мира. Вслед за делегатом народов Латинской Америки выступил участник Ассамблеи, приехавший с другого континента, — председатель Вьетнамского комитета защиты мира — руководитель делегации Ле Дин Там. Он высказал признательность вьетнамского народа Советскому Союзу за чувства дружбы.

Тепло встретили собравшиеся делегата женской группы сторонников мира Бирмингама госпожу Элси Мэри Хилл, которая благодарила за теплый прием.

Последним от зарубежных гостей произнес речь председатель Индонезийского Национального комитета сторонников мира профессор Пурбодининграт.

☆ ☆ ☆

Шестого июля в Москву прибыла также делегация канадских женщин в составе 28 человек, принимавших участие во Всемирной Ассамблее Мира. Делегацию возглавляет прогрессивная деятельница женского движения в Канале Эдна Райерсон.

Гостей тепло приветствовали заместитель председателя Антифашистского комитета советских женщин Н. М. Парфенова, ткачиха «Трехгорной мануфактуры» М. С. Оболенская, ученик одной из школ Сталинского района столицы Толя Юдин, инженер-конструктор первого часового завода В. П. Машарова и другие.

(ТАСС).

Присвоение многодетным матерям почетного звания „Мать-героиня“

Указом Президиума Верховного Совета СССР от 5 июля 1955 года по Кемеровской области присвоено почетное звание «Мать-героиня» с вручением ордена «Мать-героиня» и грамоты Президиума Верховного Совета СССР матерям, родившим и воспитавшим десять и более детей:

1. **Абросимовой** Марине Александровне — колхознице колхоза «Новый путь», Промышленновский район.
2. **Деркачевой** Фекле Павловне — домашней хозяйке, город Сталинск.
3. **Жигловой** Александре Ефимовне — домашней хозяйке, город Сталинск.
4. **Купцовой** Варваре Семеновне — домашней хозяйке, город Ленинск-Кузнецкий.
5. **Ланшаковой** Любови Ивановне — домашней хозяйке, Таштагольский район.
6. **Морозовой** Евдокии Романовне — домашней хозяйке, поселок Порцево Кузедеевского района.
7. **Образцовой** Варваре Сергеевне — домашней хозяйке, город Прокопьевск.
8. **Полит** Федоре Елисеевне — домашней хозяйке, город Сталинск.
9. **Тарасовой** Марии Васильевне — домашней хозяйке, город Сталинск.
10. **Цыркиной** Марии Григорьевне — домашней хозяйке, рабочий поселок Барзас Барзасского района.
11. **Шаталовой** Марии Егоровне — домашней хозяйке, деревня Большая Промышленка Кемеровского района.

(ТАСС).

День родного Кузбасса

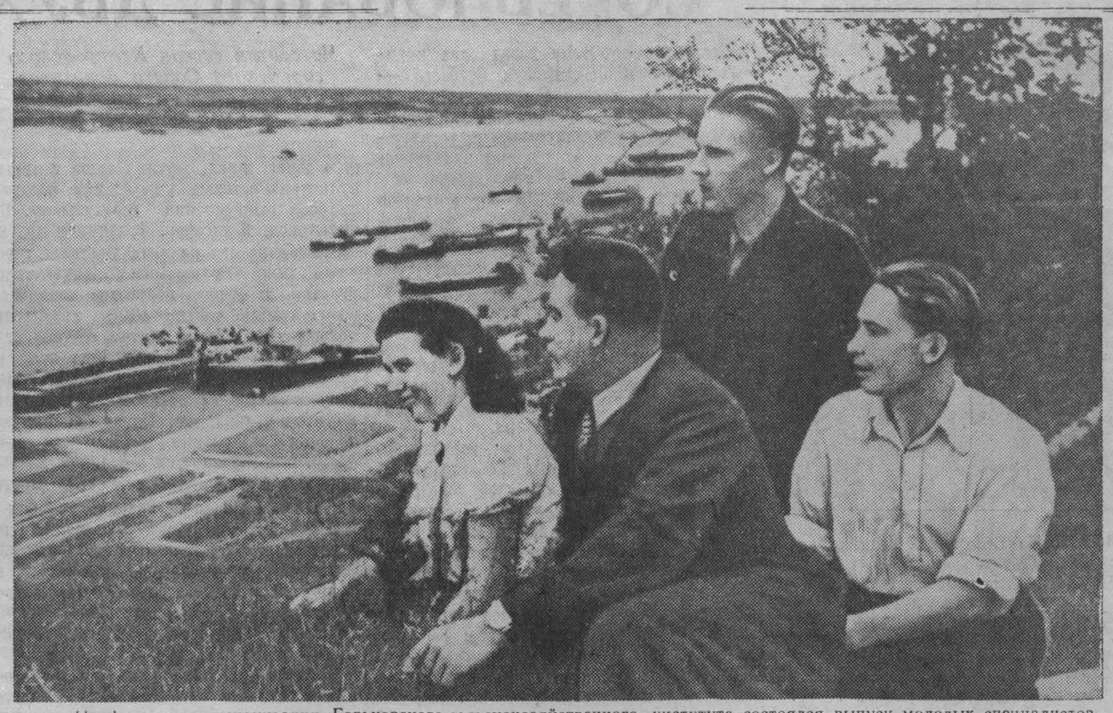

На факультете механизации Горьковского сельскохозяйственного института состоялся выпуск молодых специалистов. НА СНИМКЕ группа инженеров-механиков, едущих на работу в Кемеровскую область (слева направо): З. ЧУРКИНА, В. РУЗИН, А. ШАЛАГИНОВ и А. АРТАМОНЫЧЕВ на берегу Волги перед от'ездом.

Фото В. Бородина.

ДНЮ ШАХТЕРА — ДОСТОЙНУЮ ВСТРЕЧУ

1. По почину горняков шахты № 4-6

ЛЕНИНСК-КУЗНЕЦКИЙ, 7 июля. **(Корр. «Кузбасса»).** Инициатива горняков Киселевской шахты № 4-6 о развертывании социалистического соревнования за достойную встречу Дня шахтера нашла горячую поддержку у горняков Ленинского рудника.

Активно прошло обсуждение письма киселевцев на шахте «Полысаевская-1». Коллектив этого предприятия продолжительное время является передовым в тресте. Досрочно справившись с полугодовой программой, шахтеры добыли за 6 месяцев более 58 тысяч тонн сверхпланового топлива. Среднесуточная добыча по сравнению с прошлым годом здесь возросла почти на 500 тонн.

Рост темпов добычи угля на шахте идет в основном за счет наиболее полного использования машин и механизмов. Усовершенствование бара комбайна дало возможность горнякам увеличить месячную производительность машины по сравнению с прошлым годом на полторы тысячи тонн. Каждым комбайном в июне добыто почти по 15 тысяч тонн угля, а горняки участка № 4 довели механизированную добычу в этом месяце до 18 тысяч тонн. Механизаторы участка сейчас работают над дальнейшим совершенствованием машины с тем, чтобы в июле добиться выработки на комбайн 25 тысяч тонн.

Включаясь в соревнование за достойную встречу Дня шахтера, коллектив взял на себя обязательства: **довести счет сверхпланового топлива до 75 тысяч тонн, превысить плановую производительность труда рабочих на одну тонну.** За счет снижения себестоимости добываемого топлива **сэкономить 1 миллион 350 тысяч рублей.** Вместе с тем шахтеры решили годовой план выполнить на полтора месяца раньше срока, а пятилетний план — к 22 сентября.

Горняки с честью держат свое слово. За шесть дней июля они добыли уже 1300 тонн сверхпланового топлива. Особенно успешно работают сейчас механизаторы участка № 4. При плане 520 тонн они ежедневно добывают по 640—650 тонн угля.

2. К новым трудовым успехам

Письмо горняков шахты № 4-6 треста «Кагановичуголь» горячо обсуждается коллективом шахты «Полысаевская-6» треста «Беловуголь». На сменных собраниях горняки подводят итоги своего труда за первое полугодие и берут новые повышенные обязательства.

Завершив полугодовую программу 28 мая, горняки шахты в июне еще более усилили напряжение в труде и довели счет сверхпланового топлива до 26 эшелонов.

Большое внимание здесь уделяется своевременной подготовке очистного фронта. Июньское задание по прохождению горных выработок на шахте выполнено на 170 процентов. За полгода пройдено сверх плана 123 погонных метра выработок, воссоздающих очистной фронт.

Лучших показателей добивается коллектив участка № 1, которым руководит коммунист Илья Петрович Ильин. Только в минувшем месяце он добыл почти два с половиной эшелона сверхпланового топлива. План подготовительных работ выполнен на 208 процентов.

Новыми успехами в труде готовятся встретить горняки День шахтера. К 28 августа они решили увеличить счет сверхплановых эшелонов до 30, выполнить годовое задание по прохождению подготовительных выработок. Решено также поднять производительность труда против плана на 9 процентов, снизить себестоимость тонны угля на 4 рубля, за счет чего сэкономить не менее полумиллиона рублей.

В. ЛОМОВ.

Лес — шахтам

Рассвет наступал быстро. Из густых зарослей пихтача неслись голоса птиц, громко куковали кукушки. День предвещал быть хорошим.

На дворе гаража шофер Вагин уже готовил свой «ЗИС» в очередной рейс до плотбища. Из общежитий и квартир, оживленно переговариваясь между собой, проходили рабочие-сплавщики. Особенно громко спорили между собой бригадиры Алексеев и Желубовский, обсуждая итоги вчерашней работы. Денежную премию и переходящее знамя за лучшую скатку леса завоевала бригада Алексеева. Желубовский отстал всего на 18 кубометров. И вот два соревнующихся бригадира выясняют, почему вчера бригада работала хуже. Каждому хотелось быть впереди.

Шофер, дав продолжительный сигнал, тронул машину и помчал ее по лесной дороге к берегу Томи.

Ровно в 6 часов утра уже были на левом берегу реки. Спешно переплавились на лодках, разобрали инструмент и разошлись по своим местам.

Вскоре одно за другим, поднимая брызги, в реку полетели бревна. Погружаясь в воду, выворачиваясь на ходу, они медленно одно за другим направились вниз по Томи, в Кемерово.

...Так начался один из рабочих дней на Камзасском лесоучастке Усть-Мрасского леспромхоза треста «Кемеровотопстройлес». В этом году сплавной период несколько задержался, но коллектив лесопункта, дружно начав сброску древесины с плотбищ, закончил скатку леса на два дня раньше срока. Всего за 14 рабочих дней сброшено в транзитный сплав на 12 тысяч кубометров больше, чем в 1954 г.

В этом году лесопункт получил увеличенный план, но рабочие-лесорубы полны стремления справиться с ним. Итоги работы первых месяцев показывают, что задание будет выполнено — коллектив Камзасского лесопункта занимает первое место в системе леспромхоза. Он приложит все усилия, чтобы переходящее Красное знамя оставить за собой.

Ф. ТКАЧ.

Пос. Камзас,
Крапивинского района.

Высокими темпами вести заготовку кормов

Выполнен план закладки силоса

ЛЕНИНСК-КУЗНЕЦКИЙ. **(По телефону).** Как и в прошлом году, колхоз имени Мичурина (председатель тов. Ломов) нынче первым в области приступил к заготовке кормов для общественного животноводства.

Здесь еще в первых числах июня было подготовлено все необходимое для закладки раннего силоса. Старые траншеи очищены, вырыты новые, скомплектованы специальные звенья, подготовлены необходимые машины и инвентарь.

14 июня колхозники и механизаторы начали закладку силоса из дикорастущих трав. Между бригадами развернулось действенное социалистическое соревнование за выполнение плана силосования естественных трав до наступления массового сенокоса. Парторганизация (секретарь тов. Чурилов) направила на места работ опытных агитаторов. Личным примером они увлекли колхозников на самоотверженный труд.

Проявляя подлинную заботу о сытой зимовке скота, полеводы не оставили невыкошенным ни одного участка, отведенного для заготовки силоса. На косовице трав использовались и конные сенокосилки, и литовки. Для подвозки силосной массы и закладки ее в траншеи полеводческие бригады направили столько сил, чтобы вся подкошенная трава была в этот же день уложена в траншеи.

Высокая организация труда, действенное соревнование между колхозниками дали замечательные плоды. Колхоз первым в области выполнил план закладки силоса из дикорастущих трав. Этого корма артель имеет 500 тонн.

Сейчас развертывается сенокос. Как и в прошлом году, будет применена комплексная организация труда. Косовица, сгребание, сволакивание сена и стогометание максимально механизируются. Колхозники и механизаторы дали слово выполнить план сенозаготовок до начала уборки урожая.

ГАЗЕТЫ СООБЩАЮТ:

НЕ МЕДЛИТЬ С ЗАКЛАДКОЙ СИЛОСА

Передовые колхозы Яшкинского района придают серьезное значение заготовке кормов для общественного скота. В сельхозартелях «Победитель», имени Молотова и других на закладку силоса из естественных трав мобилизовано большое количество колхозников, направлено необходимое количество транспорта. Труд полеводов организован хорошо. Поэтому здесь налицо заметные успехи. План силосования дикорастущих трав названные колхозы выполнили более чем на 70 процентов. В сельхозартели «Победитель», кроме этого, скошено трав на сено на площади 120 гектаров.

Однако в районе немало и таких колхозов, где проявляется непонятное равнодушие к заготовке кормов. Особенно заметно это в сельхозартелях имени Буденного (председатель тов. Легкоступ), «Знамя труда» (тов. Артамонов) и в ряде других. Здесь все еще ожидают подрастания трав, не принимают даже мер к подготовке траншей.

Как видно, уроки прошлой зимовки ничему не научили руководителей названных колхозов.

(«Знамя труда»).

Яшкино.

В ОДИНАКОВЫХ УСЛОВИЯХ РАЗНЫЕ РЕЗУЛЬТАТЫ

Многие колхозы Итатского района из-за бескормицы зимовку скота проводили в тяжелых условиях. В отдельных артелях из этого урока сделали правильные выводы и сейчас проявляют большую заботу о заготовке кормов. Лучших результатов добиваются колхозники сельхозартелей «Кузбасс» и имени Хрущева (председатели тт. Михайлов и Никифоров). Они высокими темпами ведут силосование трав, используют для этого все угодья, где затруднительно вести заготовку сена. К концу июня в этих колхозах план закладки силоса был выполнен почти наполовину.

Совсем иначе обстоит дело в сельхозартелях, обслуживаемых Итатской МТС (директор тов. Прима). Пять колхозов этой зоны до начала июля совсем не приступали к силосованию трав. Председатели колхозов им. Маленкова, им. Сталина, им. Суворова тт. Кузин, Бояринов и Яцын свою бездеятельность пытаются оправдать низким травостоем. Дело, однако, не в травостое, а в недопустимой беспечности руководителей колхозов, которая снова может привести к бескормице в зимний период.

(«За урожай»).

Итат.

ЗАБОТЛИВЫЕ ХОЗЯЕВА

Колхозники сельхозартели имени Хрущева, Киселевского района, стремятся обеспечить общественному скоту сытую зимовку. Они используют все возможности, чтобы создать как можно большие запасы кормов на стойловый период.

Как только подошел хороший травостой, все полеводческие бригады дружно приступили к закладке силоса из дикорастущих трав. Колхозники настойчиво соревнуются за перевыполнение плана заготовки этого вида сочного корма к началу массового сенокоса.

(«Путь Ленина»).

Трудармейская.

НАЧАЛИ СЕНОКОС

Все четыре бригады колхоза «Ударник полей» полным ходом ведут закладку силоса из естественных трав. Заложены первые полторы тысячи центнеров этого ценного корма.

Четвертая полеводческая бригада (бригадир тов. Малышко) одновременно с силосованием приступила к косовице трав на сено. В ближайшие дни на лугах бригады появятся первые стога.

Хорошо идет закладка силоса в сельхозартели имени Ворошилова. Этому колхозу оказывают помощь работники райисполкома. На днях 16 человек из аппарата исполкома выехали в артель на воскресник и вместе с колхозниками приняли участие в косовице трав и подвозке зеленой массы к силосным траншеям.

Особенно напряженно трудились на воскреснике сотрудники райисполкома тт. Устимов, Бабкина и Майоров.

Организованно прошел также воскресник по заготовке кормов в сельхозартели «Новый путь», в котором приняли участие все трудоспособные колхозники и многие работники Тарасовской МТС. За день было заложено около 100 тонн силоса.

(«Красное знамя»).

Промышленная.

За сытую зимовку скота

Члены сельхозартели имени XIX партс'езда, Гурьевского района, первыми в районе приступили к закладке силоса. Уже к 25 июня этого корма здесь было заготовлено 180 тонн. В настоящее время темпы закладки силоса нарастают. Впереди соревнующихся идет третья бригада (бригадир тов. Капустин). Колхозники этой бригады взяли обязательство к началу уборки урожая завершить выполнение плана закладки силоса из естественных трав, а также выполнить задание по заготовке сена.

Наряду с заготовкой кормов в колхозе полным ходом идет обработка посевов кукурузы. Полностью закончено прореживание загущенных гнезд и первое рыхление междурядий. Зеленые квадраты радуют глаз.

Так же деятельно готовится колхоз к силосованию кукурузы.

Члены сельхозартели горят стремлением обеспечить общественному скоту сытую и теплую зимовку, тем самым создать условия для резкого повышения продуктивности животноводства и в зимнее время.

И. КОРШУНОВ.

☆ ☆ ☆

ИЖМОРКА. **(По телефону).** Успешно ведут заготовку сочных кормов колхозники сельхозартели «Заря». До 1 июля, ведя выборочную косовицу трав, здесь выполнили план закладки силоса почти на 30 процентов.

В настоящее время силосование идет полным ходом. Используя машины, организуя косовицу вручную, колхозники полеводческих бригад заготовили сотни тонн зеленой массы. Механизаторы тракторной бригады тов. Комыкина организовали помощь хлеборобам в подвозке травы и закладке ее в траншеи.

Колхозники и механизаторы борются за то, чтобы до наступления массового сенокоса выполнить задание по силосованию.

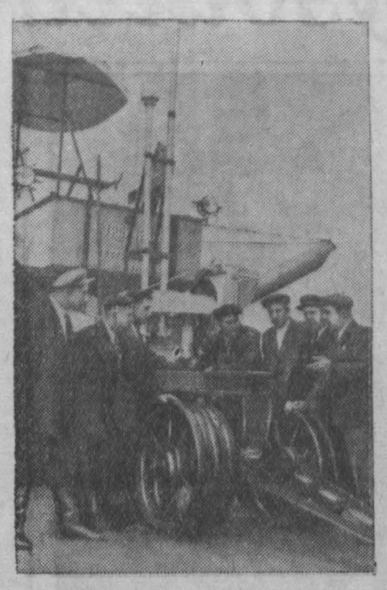

Москва. На Всесоюзной сельскохозяйственной выставке.

НА СНИМКЕ: участник выставки Герой Социалистического Труда комбайнер МТС «Авангард» Акмолинского района Г. Г. ЗУБКОВ (справа) беседует с участником ВСХВ о переоборудованном комбайне «Сталинец-6».

Фотохроника ТАСС.

Новый учебный план общеобразовательной школы

Министерство просвещения РСФСР утвердило новый учебный план для начальных, семилетних и средних школ. Наибольшее количество учебных часов в новом плане, как и прежде, отводится на изучение русского языка и литературы.

В первых, вторых, третьих и десятых классах число учебных недель в году установлено 33, в четвертых, пятых, шестых, седьмых, восьмых и девятых классах — 34, из них — 33 недели на изучение предметов и шесть дней в году — на экскурсии. Всего для экскурсий предусматривается 188 часов в год.

По часу в неделю учащиеся первых, вторых, третьих и четвертых классов будут заниматься ручным трудом. Преподавание пения продлено до шестого класса включительно. С 1955—1956 учебного года школьники девятых классов приступят к изучению экономической географии зарубежных стран. Увеличивается время на прохождение курса биологии в этих классах. Психологию будут преподавать не в девятом, а в десятом классе.

Учащимся старших классов устанавливается практикум по сельскому хозяйству, машиноведению и электротехнике (два урока в неделю). Столько же времени дается для труда и практических занятий пятиклассникам и шестиклассникам.

Как и прежде, все школьники два урока в неделю будут заниматься физкультурой.

Инструктивные доклады о новом учебном плане и новых программах для начальных, семилетних и средних школ состоятся на августовских совещаниях учителей.

(ТАСС).

Научные институты — сельским строителям

Президиум ЦК профсоюза рабочих городского и сельского строительства обсудил вопрос о внедрении новой техники и передовых методов труда на стройках страны. С докладами выступили заместитель директора Научно-Исследовательского института городского и сельского строительства РСФСР тов. Чиж-Демидович и директор Украинского научно-исследовательского института сооружений тов. Горский.

Коллективы институтов выполнили за последнее время около 30 работ, связанных с применением сборного железобетона, созданием новых конструкций, механизацией и улучшением качества работ, широким использованием местных материалов в сельском строительстве.

Ученые в содружестве с инженерами и рабочими-новаторами производства разработали технологию поточного строительства машинно-тракторных станций с применением сборных конструкций.

В нынешнем году ученые работают над созданием сборных железобетонных конструкций стропил, оконных коробок и других мелких деталей, усовершенствованием технологии изготовления стройдеталей из камышита, изготовлением конструкций сельских зданий из местных материалов.

Президиум ЦК профсоюза наметил мероприятия по широкому обмену опытом строителей и распространению передовых методов труда. Для этого признано необходимым создать на стройках научно-технические советы, регулярно выпускать информационные бюллетени, брошюры и плакаты с описанием достижений новаторов.

(ТАСС).

Реставрация Смоленской крепостной стены

СМОЛЕНСК, 5 июля. (ТАСС). Вдоль Днепра в Смоленске тянется массивная стена с высокими зубцами и башнями. Это — часть знаменитой Смоленской крепостной стены, которая сооружена свыше 350 лет назад.

Сейчас начались работы по реставрации этого ценного памятника старины.

В строительные леса оделись и некоторые другие историко-архитектурные памятники. Реставрируются Благовещенская церковь и звонница Троицкого монастыря, построенные в 1738—74 годах.

Хлеб нового урожая пошел по железной дороге к водным магистралям

РОСТОВ-НА-ДОНУ, 7 июля. (ТАСС). Железнодорожники Северо-Кавказской магистрали и речники Волго-Донского пароходства приступили к перевозкам хлеба нового урожая. Со станций Петровское село и Передовой ушли первые эшелоны с пшеницей в Ленинград. Несколько хлебных маршрутов отправили коллективы станций Благодарное, Дивное и Спицевка.

Началась перевозка хлеба и по водным путям. Вчера первым в Волго-Донском пароходстве пароход «БТ-158» взял от пристани хутора Веселого на буксир 4 баржи с хлебом, выращенным колхозами Веселовского района, и повел по Маныч в Ростов.

На перевозку хлеба выделены десятки грузовых теплоходов и мощных буксировщиков.

СОРЕВНОВАНИЕ ДВУХ ГОРОДОВ

Четвертая сессия Кемеровского городского Совета депутатов трудящихся

Несколько лет тому назад два крупных промышленных центра Кузбасса — Кемерово и Сталинск соревновались между собою. Это соревнование положительно сказывалось на общем развитии городского хозяйства, на улучшении культурно-бытового обслуживания трудящихся.

Сейчас Кемеровский горсовет депутатов трудящихся решил возобновить традиционное соревнование со Сталинском. С этой целью горисполком обобщил социалистические обязательства коллективов предприятий, учреждений и организаций Кемерово на 1955 год и вынес их на обсуждение депутатов сессии горсовета.

В качестве гостей на сессии присутствовала делегация от Сталинского горсовета в составе тт. Швыдко, Ермолаевой, Мишина, Баранова и Кузьмина.

Докладчик — председатель горисполкома тов. Нещадимов подробно охарактеризовал состояние всех отраслей городского хозяйства, отметив при этом серьезные недостатки в его развитии.

— Нет сомнения, — сказал тов. Нещадимов, — что соревнование двух городов, обмен опытом работы в различных областях деятельности, регулярное подведение итогов соревнования помогут в решении задач, стоящих перед трудящимися Кемерово и Сталинска, дадут возможность быстрее устранить недостатки, досрочно завершить производственные планы пятой пятилетки, полнее и лучше удовлетворять запросы населения.

В своих выступлениях участники сессии горячо одобряли инициативу горисполкома возобновить соревнование с трудящимися Сталинска, вносили дополнения к социалистическим обязательствам трудящихся города и пожелания, как лучше претворить их в жизнь. Они резко критиковали тех руководителей хозяйственных и советских организаций, которые срывают выполнение планов, связанных с развитием хозяйства города.

Депутат Степанов приветствовал инициативу горисполкома об организации соревнования двух городов, так как это важное мероприятие, говорит он, принесет огромную пользу.

Касаясь проекта решения, представленного на утверждение сессии, тов. Степанов указывает, что отдельные пункты составлены формально, в них по существу нет никаких обязательств. С другой стороны, в проекте упущен ряд важных моментов. До сих пор правобережье остается фактически оторванным от центра города. Автобусное движение не налажено, асфальтирование улиц Рудничного района в этом году еще не начато. Строительство трамвая на рудник ведется черепашьими темпами. В городе есть много скверов, но за порядком, чистотой в них никто не следит.

Вопросам благоустройства, строительства домов, школ, детских садов и других культурно-бытовых учреждений посвятили свои выступления депутаты тт. Цецульников, Катасонов, Фрадкин и другие.

Состояние дел на этих участках городского хозяйства вызывает явную тревогу. Так, за первое полугодие введено в эксплуатацию только 4300 квадратных метров жилплощади, что составляет 7 процентов годового плана. Еще хуже обстоит дело с культурно-бытовым строительством. Из 17 пусковых об'ектов сдано пока только два. Крупнейшая строительная организация города — трест № 96—не справляется с планами жилищного и культурно-бытового строительства.

Трест № 96 до настоящего времени не закончил строительства собственного детского сада, забросил строительство клуба и детского сада для химкомбината, недопустимо затягивает работы по достройке стадиона, родильного дома в Кировском районе, упорно не желает строить школу рабочей молодежи.

Как отметил тов. Цецульников, трест «Кемеровоуголь» также плохо ведет строительство жилья и культурно-бытовых об'ектов. За полугодие им освоено только 5 процентов отпущенных средств.

— Представленные обязательства, — говорит тов. Цецульников, — вполне реальны, и выполнение их во многом зависит от строительных и промышленных организаций. Горисполком же до сих пор либерально относится к руководителям трестов № 96, «Кемеровоуголь» и других предприятий, плохо заботящимся о нуждах населения.

На сессии приводились примеры отставания предприятий местной и кооперативной промышленности города. Почти треть этих предприятий не выполняет производственных планов, особенно по ассортименту. В результате населению недодано значительное количество мебели, резиновой обуви и других изделий. Сеть бытовых мастерских недостаточна, особенно на окраинах. Существующие мастерские в большинстве своем маломощны, плохо обеспечиваются сырьем и материалами.

Депутаты тт. Дементьев и Белокаменцев в своих выступлениях отмечали необходимость улучшить работу торговых организаций и предприятий общественного питания.

На сессии выступил руководитель делегации Сталинска тов. Швыдко. Передав кемеровцам сердечный привет от трудящихся Сталинска, он сказал:

— От имени трудящихся Сталинска мы принимаем ваш вызов на социалистическое соревнование и достойно на него ответим. Соревнование даст возможность улучшить работу всех предприятий и организаций, поднять активность трудящихся на решение задач, поставленных перед нашими городами.

Тов. Швыдко отметил общие недостатки, какие, по его мнению, имеются в обоих городах. Это — антисанитарное состояние, перебои в водоснабжении, медленные темпы благоустройства и т. д.

Сессия одобрила представленные на рассмотрение депутатов социалистические обязательства трудящихся Кемерово на 1955 год и вызвала гор. Сталинск на соревнование по досрочному выполнению планов развития городского хозяйства 1955 года. Горисполкому поручено направить в Сталинск делегацию из пяти человек для заключения договора о социалистическом соревновании.

В утвержденных обязательствах намечается выполнить пятилетний план предприятиями союзного значения к 15 ноября 1955 года и план текущего года — к 25 декабря. Предприятия местной и кооперативной промышленности города решили завершить годовой план в установленном об'еме и ассортименте к 21 декабря.

В обязательствах предусмотрено: расширить сеть мастерских бытового обслуживания на 5 единиц за счет нового строительства и отвода помещений в первых этажах новых зданий, ввести в эксплуатацию 59 тысяч квадратных метров жилой площади, построить 17 об'ектов культурно-бытового назначения, в том числе 7 детских садов, 3 хлебозавода, баню, школу, клуб, столовую и т. д.

В области благоустройства и коммунального строительства взяты обязательства построить и капитально отремонтировать 108 тысяч квадратных метров асфальтовых дорог и тротуаров, 68 тысяч квадратных метров гравийных дорог, установить 460 осветительных уличных точек, ввести в действие к 15 августа трамвайную линию к Предзаводскому поселку, построить к 1 ноября второй трамвайный путь от швейной фабрики до Искитимского моста.

Решено оказать большую помощь колхозам: построить 5800 кубометров облицованных силосных траншей, 17 животноводческих помещений, 9 птичников, 4 зерносушилки, 7 овощехранилищ, 5 кузнечных и столярных мастерских и т. д.

Предусмотрены также важные обязательства по улучшению работы городского транспорта и связи, магазинов и столовых, больниц, поликлиник, школ, культурно-просветительных учреждений, физкультурных организаций.

В ЗАРУБИНСКОЙ МТС ОБРЕКАЮТ КУКУРУЗУ НА ГИБЕЛЬ

Еще весной, когда отводились поля под посевы кукурузы, в колхозах зоны Зарубинской МТС сказывалась явная недооценка значения новой культуры в пополнении зерновых ресурсов, в создании обильного кормового фонда для животноводства.

Пренебрежительное отношение к кукурузе, неверие в возможность получения урожая зерна в початках сказывались здесь во всем: и в том, как неохотно шли председатели колхозов на расширение посевов кукурузы, и в том, как небрежно велись посевные работы.

Руководители машинно-тракторной станции не обеспечили механизированную посадку. Во многих случаях колхозы сеяли кукурузу вручную. В колхозе имени Калинина, например, из 90 гектаров, занятых под кукурузу, вручную засажено 82, и лишь на 8 гектарах посев был произведен приспособленной для этой цели картофелесажалкой МТС. Причем даже здесь квадратов по существу не получилось.

При посадке вручную МТС не обеспечила надлежащего руководства и контроля над соблюдением агротехнических правил. Отсюда рядки всходов оказались настолько неровными, что механизированную обработку междурядий вести трудно.

Пренебрежение к кукурузе, не встретив должного отпора со стороны районных организаций, сохранилось и до сих пор, когда на полях решается судьба урожая.

Закончив посевную, руководители МТС забыли о кукурузе. В МТС обычно не жалеют времени на составление многочисленных сводок и отчетов, данные же об уходе за посевами кукурузы собираются неохотно и далеко не полно.

По данным МТС, боронование кукурузных посевов было проведено всего лишь на 218 гектарах из 554, а прокультивировано к концу месяца всего 140 гектаров. Сведения эти неполные, но в МТС и не ищут точных данных о положении в колхозах. Что делается для междурядной обработки в колхозах имени Сталина, «Красная нива», «Память Чкалова», здесь не знают совсем. В сводке МТС в графах этих колхозов так и записано: «Нет данных». А в колхозе «Память Чкалова», например, строго соблюдались агротехнические правила при посеве, так же соблюдаются они и при уходе за кукурузой. Здесь радуют глаз ровные, зеленые квадраты. Особенно хороши и чисты всходы на семенном участке, где высеяны местные семена. Колхоз уже провел обработку посевов в двух направлениях и готовится к внесению минеральных удобрений. Но в сводках МТС этого не значится. Опыт колхоза неизвестен, и другим он не передается. А во многих колхозах положение с обработкой посевов кукурузы настолько тревожно, что если не принять немедленных мер, кукуруза погибнет.

На кукурузных полях колхоза имени Ленина всходы густо заросли сорняками. Никакой обработки посевов не ведется, прополка не начата. В колхозе имени Калинина при ручной посадке, да и там, где прошла картофелесажалка, квадратно-гнездовой способ соблюден неточно. Рядки всходов оказались настолько неровными, что механизированную обработку междурядий можно вести лишь в одном направлении и то чрезвычайно осторожно.

Из-за неровных рядков при обработке культиватором приходится оставлять широкие защитные полосы. Эти полосы густо заросли сорными травами, убирать их нужно вручную и немедленно, иначе сорняки заглушат кукурузу.

Но в МТС по этому поводу — никакой тревоги. Там утверждают, что послали механизаторов, культиваторы имеются в каждом колхозе. Да, послали, но работой механизаторов и колхозов по уходу за посевами не руководят, под постоянным контролем ее не держат.

Сорняки растут. Чтобы спасти кукурузу, надо немедленно организовать ручную прополку, послать на поля колхозников и колхозниц. Но нет об этом заботы ни в МТС, ни в сельхозартелях.

В правлении колхоза имени Калинина выход колхозников на прополку не организуют, ждут, когда вернется из отпуска председатель колхоза тов. Сурменко. На кукурузных полях ходит одна тов. Рассолова, колхозный агроном. Она дает советы механизаторам, как лучше рыхлить междурядья, подрезать сорняки на поле, где рядки неровны. Она ждет помощи от правления, ждет, когда на поле выйдут люди для ручной прополки, но этой помощи не получает.

Пренебрежительное отношение к кукурузе еще резче и очевиднее сказывается и на том, как ведется в колхозах зоны Зарубинской МТС подготовка к приему урожая. По существу строительство облицованных траншей срывается.

В МТС называют один пример: колхоз «Память Чкалова» построил траншею на 20 тонн и облицевал ее деревом. Здесь же заготовили строительный материал для кирпичной облицовки второй траншеи на 70 тонн. Говорят, что и в колхозе имени Маленкова построена одна траншея. Но данные МТС верны лишь по колхозу «Память Чкалова». Мы были в колхозе имени Маленкова. Здесь строится облицованная траншея, но до конца работ еще далеко.

В других колхозах строительные работы все еще не развернуты. Никакой помощи в строительстве траншей МТС не оказывает, механизаторы на это дело не посланы, техника не выделена.

Странную позицию в отношении кукурузы заняли инструкторская группа райкома по зоне МТС и партийные организации в колхозах. Положение с посевами, со строительством облицованных траншей создалось более чем тревожное, но никаких попыток мобилизовать внимание колхозников и колхозниц к этому важнейшему участку борьбы за урожай 1955 года здесь не делается.

Именно этим об'ясняются низкая трудовая активность, слабая дисциплина в колхозах. В сельхозартели «Канаш», например, свыше 40 трудоспособных колхозников не выработали минимума трудодней, а правление не может привлечь людей к прополке посевов кукурузы. Копку траншей здесь ведут шефы — Топкинское паровозное депо, а колхозники в этой работе не участвуют.

Низка трудовая дисциплина в колхозе имени Ленина, но секретарь партийной организации тов. Черкасов не считает нужным побеседовать с колхозниками, направить агитаторов по дворам, раз'яснить важность данного этапа борьбы за урожай кукурузы. Не ставятся эти вопросы и на обсуждение партийных собраний.

В Зарубинской МТС забывают указание великого Ленина — массы все могут, если все знают, на все идут сознательно.

А без активного участия колхозных масс и механизаторов не спасти кукурузу от сорняков, не вырастить початков, не построить хранилищ для урожая.

П. БЕКШАНСКИЙ.
(Спец. корр. «Кузбасса»).

Зарубино, Хорошеборка, Усть-Стрельня.

Комсомольско-молодежный воскресник

ПРОКОПЬЕВСК, 6 июля **(Спец.корр. «Кузбасса»).** Комсомольцы прокопьевских шахт, строек и горнопромышленной школы провели 3 июля общегородской молодежный воскресник помощи колхозам в прополке посевов.

В воскреснике участвовало около 3 тысяч молодых рабочих, работниц и учащихся. Комсомольцы шахты № 3-3-бис посылали на помощь подшефному колхозу 200 молодых рабочих. С шахты имени Сталина на воскресник выезжала в полном составе комсомольско-молодежная смена шахтного подземного транспорта.

На полях колхозов и пригородных подсобных хозяйств участники воскресника пропололи от сорняков большую площадь посевов пшеницы, кукурузы и других культур.

Воспитывать актив на практической работе

В состав горкома партии меня избирают уже несколько лет подряд. Должна сказать, что в последнее время горком стал работать значительно хуже, снизилась его активность в решении многих вопросов, волнующих коммунистов. Причина этого, по-моему, кроется в том, что руководители городского комитета меньше стали привлекать к работе людей, входящих в состав горкома. Сужу об этом по себе.

Раньше я часто выполняла различные поручения. Зимой, например, мне было поручено проверить, как парторганизация шахты имени С. М. Кирова занимается вопросами культурно-бытового обслуживания горняков. Принятые горкомом своевременные меры по материалам проверки позволили устранить имевшиеся там недостатки.

Немало труда в прошлом году мы вложили в налаживание городского коммунального хозяйства. Нынче же о нас, рядовых членах и кандидатах в члены горкома, почему-то стали забывать. За все шесть месяцев мне не поручалось ни одного более или менее серьезного дела. Не привлекаются к работе в горкоме многие активисты, как, например, тт. Чекмарев, Белкова, Косачев и другие.

Все наше участие в деятельности горкома партии сводится лишь к присутствию на пленумах и партийных активах.

Нельзя не отметить, что вопросы на пленумы горкома готовятся зачастую плохо и потому решаются крайне неудовлетворительно. Ярким подтверждением этого служит последний пленум горкома КПСС, обсудивший состояние и меры улучшения партийного руководства профсоюзными организациями. И докладчик, и выступившие говорили в основном о деятельности профорганизаций и почти ничего о партийном руководстве их работой. И это не случайно. Городской комитет, растеряв своих активистов, не был достаточно осведомлен о работе первичных парторганизаций.

Подготовку к пленуму вели в основном штатные работники горкома партии. Замечу, что к подготовке вопросов на пленумы и активы члены горкома, работающие непосредственно на предприятиях, привлекаются очень редко.

Решая многие вопросы в отрыве от своего актива, первичных парторганизаций, горком КПСС не может организовать выполнение собственных постановлений. За последние два года горком принял много решений об улучшении жилищно-бытового строительства, но и по сей день темпы строительства низкие, качество ухудшается.

Формальный подход горкома партии к решению некоторых важных вопросов передался в низовые партийные звенья. Взять хотя бы организацию на шахтах лекционной пропаганды. Лекций читается много. Но как? Большинство их проводится во время пересменок. Горняков отрывают от нарядов. Они не слушают такие лекции и считают эти 35—40 минут напрасно потерянными.

Горком партии сможет правильно вести всю свою работу только тогда, когда в ней будут участвовать все его активисты.

Избирая нас членами и кандидатами в члены горкома КПСС, рядовые коммунисты оказали нам большое доверие. Так почему же руководители горкома не доверяют нам? Актив надо воспитывать и расти на практической работе.

М. КОНСТАНТИНОВА,
машинист под'ема шахты имени Ем. Ярославского, кандидат в члены Ленинск-Кузнецкого горкома КПСС.

ОБЗОР ПЕЧАТИ

Газета и новаторы шахт

Прокопьевск — крупный промышленный центр Кузбасса. Ведущей отраслью экономики этого города является угольная промышленность. Поэтому естественно, что борьба за увеличение добычи, улучшение качества и снижение себестоимости угля, а значит и борьба за непрерывный рост производительности труда на шахтах рудника должна быть в центре внимания городской газеты **«Шахтерская правда».**

По сравнению с прошлым годом среднесуточная добыча угля по руднику значительно увеличилась. Некоторые коллективы стали работать рентабельнее. За истекшее время по трестам экономия составила сотни тысяч рублей.

Между тем эти результаты могли бы быть более значительными. Большие резервы роста угледобычи на шахтах Прокопьевска используются еще далеко не достаточно. Многие шахты, участки, бригады не выполняют плана, ряд предприятий продолжает добывать дорогой уголь и низкого качества. В тресте «Прокопьевскуголь», например, среднесуточная добыча угля подземным способом за последние полтора года не только не увеличивается, но неуклонно снижается.

В передовой статье, опубликованной в начале апреля, «Шахтерская правда» писала, что производительность труда на шахтах рудника растет крайне медленно, еще не достигла довоенного уровня. Газета отмечала:

«Неудовлетворительный рост производительности труда на шахтах Прокопьевска обусловлен прежде всего низким уровнем организационного руководства, отсутствием должного внимания к использованию резервов производства».

«Шахтерская правда» не ограничивается регистрацией факта. Она пытается вскрыть причины неудовлетворительной работы ряда угольных предприятий. В корреспонденции «Прекратить отставание угледобычи», например, констатируется, что в большинстве забоев на шахте имени Сталина организация труда стоит на низком уровне, простои по различным причинам продолжаются от трех и более часов в смену. На этой шахте партийная и профсоюзная организации перестали заниматься внедрением передовых методов труда, не добиваются массового вовлечения горняков в социалистическое соревнование.

Многие материалы «Шахтерской правды» говорят о том, что редакция правильно понимает свои задачи, видит главные причины отставания ряда шахт и участков в неудовлетворительном использовании техники, формальном отношении к социалистическому соревнованию и организации производства по графику цикличности, в забвении некоторыми руководителями шахт своей прямой обязанности — повседневно работать с людьми, поддерживать и развивать их инициативу.

Газета из номера в номер публикует материалы о работе шахт, регулярно выступает с передовыми статьями, корреспонденциями о передовом опыте. Напечатан обстоятельный рассказ бригадира забойщиков шахты имени Калинина С. Дмитриенко под заголовком «Повышение производительности щитового забоя».

Подробно рассказав об опыте работы бригады, тов. Дмитриенко заключает:

«Наша бригада стремится довести ежемесячную добычу угля до 20.000 тонн, но шахтоуправление плохо оказывает нам в этом помощь. Очень часто нашу бригаду неполностью обеспечивают порожняком, и уголь остается неотгруженным на следующую смену. Часто для взрывных работ нам дают некачественные электродетонаторы, что приводит во время взрыва к порыву связок щита или его деформации. Были случаи, когда бригада по три дня простаивала из-за несвоевременного монтажа щита».

Газета под рубрикой «Рассказы о передовом опыте» напечатала в этом году статьи: «За 300 метров основного штрека» — начальника отдела организации труда и зарплаты шахты «Зиминка» тов. Плаксина, «За высокие темпы проходки подготовительных выработок» — из опыта работы бригады тов. Феклистова с шахты имени Кагановича и другие.

Тем не менее большинство материалов, публикуемых в «Шахтерской правде», глубоко не раскрывает содержание соревнования, им не хватает конкретности в популяризации опыта работы новаторов, передовых бригад, участков, анализа экономических показателей, обобщения того нового, что каждодневно рождается в горняцких коллективах.

Газета еще недостаточно помогает шахтерам в развертывании действенного социалистического соревнования. Хорошо, что в ней довольно часто помещаются критические корреспонденции в адрес отстающих угольных предприятий, но многие из этих выступлений, как правило, неглубоки по содержанию и однообразны по форме. В них обычно подчеркивается одно: руководители шахт не заботятся о подготовительных работах, по их вине неудовлетворительно организован труд, допускаются перебои с лесом, нет порожняка. Речь идет о некоторых руководящих работниках шахт, а резюмируются корреспонденции общими назиданиями: начальники шахт, участков, партийные и профсоюзные организации должны принять меры, ликвидировать недостатки и т. д. А что же бригадиры, рядовые шахтеры? Как они относятся к отставанию своих коллективов? Об этом «Шахтерская правда» почти не пишет, непосредственно с горняками не разговаривает, о их трудовых буднях рассказывает мало, к тому же и сами шахтеры редко выступают в газете.

Газета подводит итоги социалистического соревнования шахтеров по профессиям. Почему же в газете нет портретов лучших щитовиков, проходчиков, забойщиков? Почему мало публикуется о них зарисовок и очерков? Кому вручаются переходящие красные знамена, какая бригада, участок, шахта завоевала первенство в соревновании, — об этом сообщается только в постановлениях президиума горкома союза угольщиков.

На городском собрании партийно-хозяйственного актива отмечалось, что основными причинами, лихорадящими нормальную работу шахт, являются недостаток очистного фронта и плохое использование имеющихся угольных забоев. За четыре месяца этого года по тресту «Сталинуголь» на пройдено к плану более 720 погонных метров выработок главнейшего направления. Допущено большое отставание и по мелкой нарезке. Тем не менее здесь продолжают недооценивать подготовительные выработки, воссоздающие линию забоев. В марте, апреле и мае ни один забой, переведенный на скоростную проходку, не выполнил норматива цикличности.

В статье «Каждой шахте — прочный очистной фронт» говорится:

«И никто теперь не оспаривает того положения, что прочный очистной фронт является гарантией высокопроизводительной и ритмичной работы. Между тем отношение к подготовительным работам на руднике различное. Есть еще немало таких руководителей шахт, которые непрочь поговорить о создании устойчивого очистного фронта, но мало что делают для этого».

Между тем на Прокопьевском руднике раньше, чем на шахтах других трестов нашего бассейна, выросли мастера скоростной проходки. Здесь внедрял свой многозабойный метод Головин, достигали рекордных показателей Новгородцев, Матлюк и другие. Опыт новаторов не только не стал достоянием широких горняцких масс, но и сами передовики в отдельные месяцы работают ниже своих возможностей, так как им не создают элементарных условий для высокопроизводительного труда. Проходческая бригада Николая Матлюка с шахты имени Сталина в начале этого года добилась высоких производственных показателей. Благодаря внедрению многоцикличного пооперационного графика цикличности, славный коллектив за месяц подвинул забой основного штрека на 228 погонных метров. Газета опубликовала корреспонденцию «Школа знатного проходчика», в которой рассказала во всех деталях, как организован труд в бригаде. Но прошло немного времени, и «Шахтерская правда» забыла об этом замечательном начинании проходчиков, не проследила, как оно внедряется на шахтах рудника.

Яркое и глубокое освещение соревнования, творческой активности трудящихся, пропаганда опыта новаторов производства, целеустремленная и настойчивая борьба за его внедрение, за технический прогресс — важнейшая обязанность наших городских газет. Об этом, должна постоянно помнить редакция «Шахтерской правды».

Строить жилые дома по плану: месяц—готовый этаж

Участники Всесоюзного совещания строителей призвали широко распространять и внедрять передовой опыт индустриализации. Сущность индустриальных методов состоит в широком применении сборных конструкций, крупных блоков и деталей.

Магнитогорские строители, внедрив при возведении жилых домов крупные панели, затрачивают на монтаж четырехэтажного здания 28 дней, а на сорокаквартирный дом — 40 дней. Применяя поточно-скоростной метод, ленинградские строители сооружают пятиэтажный жилой дом из крупных блоков за 85—100 дней.

Строя дома на Ново-Песчаных улицах, по Старо-Каширскому шоссе об'емом 20—30 тыс. куб. метров, строители Москвы сократили продолжительность работ с 20—24 до 7—8 месяцев. При этом производство основных работ разделено на два периода. К первому периоду отнесены работы, связанные с возведением подземной части дома. Срок их выполнения длится один месяц. Второй период включает в себя возведение надземной части здания с отделочными работами и благоустройством. На их выполнение отводится срок — месяц на этаж.

Сокращение сроков возведения домов московские строители достигли за счет широкого применения укрупненных сборных деталей и организации работ в соответствии с графиком поточного строительства.

Как же обстоит дело у нас, в Кузбассе? Чтобы ответить на этот вопрос, следует остановиться на темпах и организации жилищного строительства, которое ведет трест «Сталинскпромстрой» для Кузнецкого металлургического комбината.

Еще в июле 1953 года трест приступил к строительству дома № 20 по улице Кирова. Двадцать четвертый месяц строительства на исходе, а на стройке не закончены основания под фундаменты. Дом № 29-а по Школьной улице находится в стадии строительства девятнадцатый месяц, и только в июле текущего года предполагается сдать в эксплуатацию два под'езда. Работы же по благоустройству еще не начаты.

Низкие темпы строительства не исчерпываются этим перечнем. Медленно строятся дома № 68 в пятом квартале, № 72 в седьмом квартале, № 10-а и № 11-а и др. Дома №№ 68 и 72 заложены в феврале и марте прошлого года и до сих пор не окончены кладкой. Нет никакой уверенности, что они будут введены в эксплуатацию в третьем квартале этого года, как это предусмотрено графиком.

Нельзя сказать, что в тресте не принимается мер к организации строительства по поточно-скоростному методу. В феврале этого года первое, четвертое и шестое строительные управления треста переведены на работу по потоку. Частично изменена структура работы девятого и десятого управлений с тем, чтобы улучшить и ускорить производство работ на жилищном строительстве.

Перевод на поточно-скоростное строительство позволил решить задачу совмещения во времени общестроительных работ и работ, подлежащих выполнению специализированными организациями: «Сибэлектромонтаж», «Сибсантехмонтаж» и др. И несмотря на то, что со времени перехода на поточное строительство прошел сравнительно малый срок, можно уже отметить некоторые положительные результаты. Так, первое строительное управление (начальник т. Фисенко), ведя отделочные работы восьми под'ездов домов №№ 10-а и 11-а, выполнило их в установленный срок, значительно повысив качество.

Характерно, что при переводе на поточную организацию у руководителей управления исчезла так называемая «погоня за выгодными работами», т. е. более дорогостоящими и обеспечивающими эффективное выполнение плана капиталовложений.

Перевод на поточно-скоростное строительство пред'явил повышенные требования к заказчикам и проектным организациям, обеспечивающим строительство технической документацией. Поточно-скоростное строительство требует наличия полной технической документации перед началом работ, что особенно важно при застройке целых кварталов и районов. При этом методе необходимо максимально использовать типовые проекты с высокой степенью повторяемости конструктивных элементов.

Не имея в прошлом году полную техническую документацию, трест «Сталинскпромстрой» не смог организовать поточное строительство. Иначе дело обстоит в этом году. Наличие документации, сосредоточение строительства в основном в двух кварталах, применение типовых проектов и, наконец, наличие необходимого задела создали нормальную обстановку для выполнения плана сдачи жилых домов в эксплуатацию.

И все же план строительства жилья под угрозой срыва. Одной из причин этого является отсутствие в тресте «Сталинскпромстрой» твердого графика поточно-скоростного строительства. Нельзя сказать, что в тресте вообще отсутствуют графики. Их, наоборот, много. Но составленные на отдельные виды работ, без увязки со сроками строительства об'екта в целом, без увязки с управлениями, занятыми в общем потоке, они не дают нужного результата, приводят к недооценке возможностей, заложенных в самой основе поточного метода.

Не менее важной причиной отставания строительства жилых домов является отсутствие четко продуманной организации производства на стройках. Так, например, при утверждении руководителями треста плана работ на апрель управлению № 6, занятому на сооружении подземных частей зданий, планировали закончить основание и фундаменты дома № 20 по ул. Кирова и сдать их к 1 мая управлению № 4, занятому по потоку кладочными работами. Установленный об'ем был выполнен к этому сроку примерно на 16 проц. При утверждении плана работ на май установили новый срок окончания— к 25 числу. Но и он был сорван.

Руководители шестого строительного управления тт. Мамутин и Козлов неоднократно срывали задания по сооружению оснований и фундаментов домов: № 1-а в тридцать втором квартале, секции «В» дома № 10-а. Отстают со строительством жилых домов и руководители четвертого управления тт. Михеев и Миронов. По вине начальника десятого управления т. Пахотина сорвана сдача жилых домов в эксплуатацию. Тов. Пахотин совершенно не ведет работ по благоустройству улицы Орджоникидзе около домов №№ 10-а и 11-а, по улице Курако у домов №№ 6-а и 6-б и др. Этот руководитель второй год срывает работы по окончанию строительства городского моста на проспекте Молотова, по благоустройству Предмостной площадки. Выискивая наиболее выгодные работы, он часто бравирует тем, что управление, под его началом, успешнее других справляется с выполнением плана и что претензии пред'являются к нему несправедливо.

Тов. Пахотину благоволит главный инженер треста т. Калашников, который считает, что работы по благоустройству— второстепенное дело, и их можно выполнить когда-либо в другое время. А из-за этого срывается сдача жилья в эксплуатацию.

Сложившаяся обстановка привела к тому, что план сдачи жилья в третьем квартале находится под угрозой. В этом квартале должны быть сданы дома: №№ 72, 68, 10-а, 11-а. Но здесь требуется выполнить очень большой об'ем работ. Только напряженным трудом, организованностью, более совершенным внедрением принципов поточно-скоростного строительства коллектив треста «Сталинскпромстрой» может и должен исправить создавшееся положение и обеспечить сдачу жилья в эксплуатацию точно по плану.

Условия для этого в тресте «Сталинскпромстрой» имеются.

Ф. ЧУСОВ,
заместитель директора Кузнецкого металлургического комбината.

В шахтном пункте рабочего обучения

Около 15 лет работает учебный пункт кемеровской шахты «Северная». За это время тысячи горняков обучились здесь мастерству добычи угля, скоростной проходке подготовительных выработок, умению быстро и качественно ремонтировать шахтное оборудование, в совершенстве управлять новейшей горной техникой. Только в минувшем году курсы окончили 545 человек. Все они теперь работают проходчиками, забойщиками, электрослесарями, умело применяют полученные знания на практике. Отличник учебы проходчик В. Спиридонов систематически выполняет свои нормы выработки на 120—130 процентов. Намного перекрывают нормы забойщики А. Завьялов, Н. Карпов, крепильщики Т. Соколов, Н. Колокольцев, И. Козенков, Н. Молодцов, проходчик И. Мирошниченко, окончившие нынче курсы при пункте рабочего обучения.

При учебном комбинате создана школа по изучению передовых методов работы. В ней горняки изучают прогрессивные методы организации труда и производства, опыт шахтеров-новаторов.

Окончив школу, горняки умело применяют в своей практике приемы и методы работы передовиков производства.

При учебном пункте шахты открыты курсы для изучения горняками смежных профессий. В прошлом году 11 электрослесарей приобрели здесь специальность проходчиков, профессией машиниста погрузочных машин овладели 15 человек, 18 рабочих освоили специальность мотористов конвейерных установок.

Е. КОНЧИН.

Дома для горняков

ПРОКОПЬЕВСК. (Спец. корр. «Кузбасса»). По установившейся традиции, коллективы строительных учреждений готовят свои производственные подарки ко Дню шахтера.

В поселке Ясная Поляна, где живут рабочие шахт имени Сталина и № 3-3-бис, ко Дню шахтера заканчивается строительство одиннадцати новых жилых домов на 120 квартир. Хорошо благоустроенный двенадцатиквартирный дом получат горняки отдаленной шахты «Зенковские уклоны». В поселке этой шахты к празднику заканчивается строительство типовой столовой.

Подготовка к областному съезду врачей

В городах и районах нашей области идет деятельная подготовка к 5-му областному с'езду врачей, который намечается провести в конце нынешнего года.

В работе с'езда примут участие свыше 500 делегатов и представителей научно-исследовательских и медицинских институтов Москвы и Сибири.

С'езд обсудит задачи и мероприятия по дальнейшему улучшению медицинского обслуживания рабочих промышленных предприятий и тружеников полей области.

В состав оргкомитета с'езда избраны научные сотрудники Сталинского института усовершенствования врачей, профессора Л. Г. Школьников, П. Т. Приходько, заслуженный деятель науки, член-корреспондент Академии медицинских наук В. А. Пулькис и др.

На первом заседании оргкомитета, состоявшемся 20 июня, был решен ряд организационных вопросов, утверждены руководители секций.

Созданы 10 секций по различным отраслям медицины: хирургии, терапии, педиатрии, санитарии и гигиены, эпидемиологии и другим.

Для чтения лекций по новым медицинским проблемам привлекаются крупные научные силы.

З. ВЫШЕМИРСКАЯ.

Поговорим об отдыхе детей

Наступило лето. Тысячи школьников выехали в пионерские лагери. Сотни юных туристов и краеведов отправились в походы и путешествия по родному Кузбассу. Однако и в городе осталось немало ребят. Чем же им заняться? Этот вопрос тревожит не только детские умы. Организацией городских пионерских лагерей и дружин занимаются руководители городского и районных комитетов комсомола г. Кемерово, работники органов народного образования, родители. Только одни занимаются этим по-настоящему, а другие — спустя рукава.

Еще недавно двор дома № 65 по ул. Н. Островского был загроможден переносными гаражами и угярками. Детворе здесь негде было порезвиться.

—Давайте, товарищи, устроим для детей площадку, — предложил однажды на собрании жильцов домоуправляющий тов. Тур. Мысль была одобрена. На этом же собрании избрали родительский комитет и наметили план работы. Прежде всего нужно было привести в порядок двор. С этого и начали. Изыскали средства, достали лесоматериал, пригнали мощный бульдозер, и работа закипела.

Быстро расчистили площадку, огородили ее заборчиком, разбили волейбольную, баскетбольную и городошную площадки. Для малышей устроили несколько песочниц. Вместе с родителями с увлечением работали Вадик Аверьянов, Роза Яхина, братья Магариллы.

...Каждое утро певучий звук горна извещает о начале линейки. На его зов дружно сбегаются ребята. После гимнастики намечается распорядок дня. В первой половине дня — поход на остров, а вечером — спортивные соревнования, игры. Предложений так много, что они не умещаются в рамках одного дня: провести экскурсию в типографию, на мебельную фабрику, в теплицы горзеленстроя. Председатель родительского комитета Елена Никифоровна Сухоленцева умеет заинтересовать детвору.

Весело и разумно проводят летние каникулы юные жильцы дома № 94 по Советской улице. Родительский комитет под председательством Зинаиды Борисовны Чижовой и домоуправляющий тов. Ханжиев также организовали площадку и создали пионерскую дружину. Приобретены настольные игры, спортивный инвентарь. Играми и развлечениями детей руководит воспитательница Таисья Павловна Вершинина.

Серьезно подошла к организации летнего отдыха детей руководитель домоуправления № 4 коксохимзавода Анна Кирилловна Авдеюк.

Домоуправление обслуживает 7 многоквартирных домов, в которых избраны родительские советы, созданы две пионерские дружины. Во дворах оборудованы спортивно-игровые площадки, сделаны грибки, домики, столики и диваны. На площадках каждый день дежурят родители.

А вот в четвертом домоуправлении азотно-тукового завода на Притомском участке о школьниках не думают. Только 21 июня здесь избрали родительский комитет, который еще ничего не сделал.

— Работы много, руки до всего не доходят, — уныло говорит домоуправляющий тов. Таскаев. — Да и ребята у нас озорные. Володя Мордовкин недавно содрал кору с деревьев, кто-то из детей обрезал веревку, и выстиранное белье гражданки Васильевой упало в грязь. Кусты и деревья ломают.

Таскаеву и невдомек, что все эти шалости являются результатом неорганизованности ребят, которые не знают, чем им заняться. Уже больше месяца школьники предоставлены самим себе, и никого это на азотно-туковом заводе не беспокоит.

В доме № 11 по ул. Набережной родители проявили кое-какую инициативу: избрали совет, наметили план работы. Но двор этого дома устроен так, что там негде оборудовать детскую площадку, а руководители стройтреста № 96 не могут решить задачу по перепланировке двора.

Особенно неблагополучно с организацией детского досуга на окраинах города. В поселке ГРЭС, например, проживает несколько сот школьников, но ребята здесь находятся без всякого надзора. Не удивительно, что дети из этого поселка зачастую попадают в детские комнаты милиции. Ученику 3-го класса школы № 21 Юрию Залмандинову пришлось несколько раз побывать там за озорство и хулиганство. Володю Виноградова — второклассника той же школы работники милиции несколько раз отправляли в детскую комнату за нецензурную брань.

Обо всем этом неоднократно сообщалось в дирекцию и профорганизацию ГРЭС. Но там только отмахиваются.

Недавно нам пришлось наблюдать такую картину. Во дворе дома № 35 по Пролетарской улице группа подростков с усердием заправских футболистов гоняет мяч.

— Витька, бей!!! — кричит веснущатый паренек. Великовозрастный Витька изо всех сил ударяет по мячу и сбивает им с ног проходящую мимо девочку, которая с плачем убегает в под'езд. Мяч мчится на дорогу. Резкий скрип тормозов—и из-под колес автомашины выскакивает веснущатый паренек. Лицо его бледно, пальцы судорожно сжимают мяч. Бранится шофер, во дворе ругается мамаша девочки, ушибленной мячом. А через несколько минут новый шум. Несколько «пиротехников», снарядив спичками самопал, производят выстрел. Бах! И с воплем мчится домой мальчишка с окровавленной рукой: разорвался ствол и поранило палец.

В укромный уголок между сараем и угляркой спрятались несколько школьников. Слышны приглушенные голоса, вверху струится дымок. Идет перекур. Один из юных «героев», похитив у отца пачку «Беломорканала», угощает своих друзей.

А с наступлением темноты уже более взрослые ребята пробуют свои силы на металлической изгороди:

— Раз—два, взяли!

Дружными усилиями железная труба выдергивается и тут же падает на землю.

В доме живут учителя, инженеры, рабочие, служащие госучреждений. Неужели никому из них нет дела до того, как отдыхают их дети?

Правильный отдых школьников — залог плодотворной учебы в школе. Организовать культурный досуг детворы — долг комсомольских, профсоюзных организаций, органов народного образования, домоуправлений. Инициаторами же, застрельщиками этого дела должны стать отцы и матери учащихся, родительские комитеты.

П. МАРКОВ,
К. УСТИНОВА.

Почему не достраивают дорогу?

Строительство Листвянской штольни—разреза треста «Куйбышевуголь» начато в 1954 году. На поверхности уже построены контора стройуправления, мастерские и склад, начато строительство под'ездной автодороги. Здания и сооружения комплекса разреза закончены примерно на 60 процентов, но к строительству штольни еще не приступили.

Строительное управление терпит большие трудности с завозом строительных материалов. Доставка их осуществляется по проселочной дороге, местами через пашни. На ее протяжении приходится преодолевать два высоких перевала с опасными под'емами и спусками. По таким дорогам проезд возможен только в сухую погоду, а при малейшем дожде автомашинам не пройти.

Доставка материалов на автомашинах обходится очень дорого. От Сталинска до штольни машины делают два рейса в смену, а кирпич возят с Зенковского завода, на расстояние 58 километров, и самосвал делает один рейс в смену.

Стройуправление штольни из-за таких перевозок несет излишние затраты, но трест «Куйбышевуголь» не добивается окончания строительства железной дороги. Эта дорога уже проложена, требуется лишь пополнение балласта. Но дорстрой медлит с окончанием работ.

Надо добиться, чтобы дорстрой, строящий железную дорогу, прекратил негодную практику оставлять работы на половине. Это мешает борьбе за ускорение строительства и снижение его стоимости.

Г. ПЕГАНОВ.

В ночном санатории кузнецких металлургов

СТАЛИНСК. (Корр. «Кузбасса»). Окруженный вековыми тополями и кустами благоухающей черемухи, на берегу Томи расположился ночной санаторий Кузнецкого металлургического комбината. С августа прошлого года здесь ежемесячно отдыхают до 80 трудящихся завода, работающих в одной смене. После окончания работы они на двух больших автобусах направляются прямо в санаторий. К началу смены эти же автобусы доставляют их на завод.

В санатории прекрасные спальни, но в них отдыхающие бывают только во время сна, все остальное время проводят на свежем воздухе — в тополевой роще, на реке или по предписанию врача принимают лечебные процедуры. За десять месяцев здесь отдохнуло около 700 рабочих.

Хорошее питание, свежий воздух и санаторный режим благотворно влияют на улучшение состояния здоровья трудящихся.

В книге предложений можно найти десятки благодарностей небольшому коллективу санатория за хороший уход и чуткое отношение к отдыхающим.

На одно жалуются металлурги — за месяц их пребывания в санатории они должны были прослушать три лекции, но по вине городского отделения Общества по распространению политических и научных знаний они были сорваны.

За новаторство в производстве, за технический прогресс

□

Н. ЛИНДЕНАУ,
главный инженер комбината «Кузбассуголь»

□

Участники Всесоюзного совещания работников промышленности призвали трудящихся страны шире внедрять в производство новую технологию, прогрессивные формы и методы организации труда и на этой основе неуклонно увеличивать выпуск продукции на всех промышленных предприятиях.

Шахтеры Кузбасса всегда находились и находятся в передовых рядах строителей коммунистического общества. Тысячи и тысячи новаторов угольного производства своим самоотверженным, творческим трудом вносят достойный вклад в борьбу за дальнейший под'ем добычи угля на благо нашей великой социалистической Родины.

Политическая и трудовая активность рабочих, инженеров и техников неуклонно растет. Об этом свидетельствуют многочисленные успехи, достигнутые за последние годы на шахтах Кузбасса как в области внедрения и улучшения использования новой техники, так и в области применения прогрессивных форм организации труда.

Рожденная творческими усилиями новаторов производства в содружестве с инженерами и техниками комплексная организация труда получила применение не только в Кузбассе, но и далеко за его пределами. По инициативе передовых шахтеров на 12 угольных предприятиях и 84 подготовительных участках внедрена прерывная рабочая неделя.

На многих шахтах бассейна получили широкое распространение новые, более прогрессивные методы проходки подготовительных выработок, позволяющие добиться более высоких темпов уходов. Многое за последние годы сделано на шахтах в области механизации буровзрывных работ, погрузки угля и породы, проветривания забоев, автоматики. В результате этих и многих других новшеств в бассейне за последние годы заметно возросла эффективность шахтерского труда, поднялись темпы добычи топлива. Достаточно сказать, что без учета вновь введенных производственных мощностей, исключительно за счет наиболее полного использования имеющихся резервов, шахты Кузбасса увеличили среднесуточную добычу за годы пятилетки на 27 процентов.

Коротко остановимся на наиболее эффективных предложениях горняков-новаторов.

[illegible] Мастерство внес в работу бригадир лавщиков Прокопьевской шахты № 3-3-бис Герой Социалистического Труда тов. Усов. Обуривание лавы на пласте крутого падения он стал производить одновременно двумя электросверлами и частично совместил выемку угля с постановкой органной крепи. Производительность труда шахтера в его бригаде против других бригад, работающих в аналогичных условиях, возросла на 15 процентов, а месячная производительность достигла 605 тонн на человека.

Знатный бригадир забойщиков прокопьевской шахты «Черная гора» тов. Бобровников в целях лучшего использования очистного фронта предложил разделить лаву пласта крутого падения длиной 90 метров на 3 уступа и совместить работу по выемке угля и приему закладки. Это мероприятие позволило бригаде поднять производительность на одного забойщика до 620 тонн угля в месяц при средней производительности забойщиков, работающих без разделения лавы на уступы, в 460 тонн за месяц.

Новаторы производства, бригадиры горнопроходческих бригад шахты «Тырганские уклоны» тт. Головин и Новгородцев начали вести проходку выработок многозабойным методом по восьмицикличному графику, за счет чего выработка на каждого члена бригады поднялась до 9,5 метра в месяц, или на 30 процентов выше, чем у проходчиков других бригад, работающих старыми методами.

По пятицикличному графику организовал проходку основного штрека знатный проходчик шахты «Зиминка» тов. Ворошилов. В его бригаде выработка на одного проходчика поднялась почти вдвое и достигла 15 метров в месяц.

Недавно бригада мастера скоростной проходки Николая Матлюка с шахты имени Сталина внедрила пятисменный график. При этом все наиболее трудоемкие операции по бурению и креплению забоя стали выполняться на стыке смен, силами проходчиков сразу двух смен. И результаты не замедлили сказаться. Бригада тов. Матлюка довела месячный уход основного штрека с подрывкой породы до 228 погонных метров, повысив при этом производительность труда проходчика с 4,8 до 10,8 метра в месяц.

На основе применения цикличного графика работ значительно повысили производительность труда и выполнение норм выработки горнопроходческие бригады тт. Масина и Графа на шахте имени Вахрушева, тов. Галышева на шахте № 3, тов. Александрова на шахте «Тырганские уклоны», тов. Козлова на шахте имени Кирова, тов. Савельева на Анжерском руднике.

Примеров, свидетельствующих о новаторстве горняков, можно привести много. Однако следует признать, что опыт передовиков производства распространяется у нас крайне медленно. И виноваты в этом, главным образом, инженерно-технические работники шахт, долг которых всемерно способствовать техническому прогрессу в угольном производстве.

Взять тот же Прокопьевский рудник. Здесь имеются десятки лав крутого падения, однако по методу тов. Усова работает всего 21 горняк, а по методу тов. Бобровникова — 42 человека. А разве руководителям шахт и инженерно-техническим работникам не известно преимущество этих методов? Конечно, известно.

На шахтах бассейна трудятся тысячи проходчиков, а многозабойный метод, так хорошо зарекомендовавший себя, применяется только в 30 бригадах.

Больше того, у нас немало фактов, когда освоенные отдельными горняками и бригадами передовые формы организации и приемы труда не распространяются среди остальных рабочих этой же шахты. Есть случаи, когда бригады, добившиеся высоких показателей, впоследствии резко ухудшают свою работу. Причина этого кроется в том, что передача передового опыта носит у нас эпизодический характер, зависит только от инициативы отдельных работников, не предусматривается в наших планах и никем не контролируется, передовикам не создается нужных условий для работы.

На шахтах стало обычаем планировать для каждого из подготовительных участков одновременную работу 6—10 забоев с месячным прохождением по 40—60 метров. Это приводит к распылению техники и рабочей силы, ослабляет внимание и контроль со стороны горного надзора за внедрением скоростных методов проходки.

Стоит только изменить планирование в сторону уменьшения числа забоев в работе, скажем, вдвое, при сохранении общего об'ема проходки, как горному надзору придется сразу же заняться поисками путей резкого форсирования темпов проходческих работ, изменить свое отношение к передовому опыту, засучив рукава, приняться за устранение причин, мешающих высокопроизводительному труду горняков.

Среди командиров угольного производства еще не перевелись работники, которые живут сегодняшним днем, способных подготовить и провести очередной штурм в добыче угля. Но их мало волнует дальнейшая судьба предприятия, его перспективы. Такие горе-руководители не интересуются экономикой производства, не стремятся к его совершенствованию.

На шахте «Манеиха» отработка отдельных угольных пластов производится сложной и малопроизводительной системой наклонных слоев. А между тем здесь есть возможность пустить в ход нового вида щиты, что позволит поднять производительность забоев и сократить расход лесных материалов. Для этой цели на шахте проводятся испытания щита новой конструкции. Но как отнеслись к этому важному делу начальник шахты т. Русинов и главный инженер тов. Тресин? Вместо того, чтобы уделить максимум внимания этому испытанию, создать горнякам все необходимые условия для быстрейшего пуска щита, они делают все, чтобы правдами и неправдами избавиться от этого хлопотливого, по их мнению, дела.

Не на высоте положения оказался и главный инженер треста «Прокопьевскуголь» тов. Сурначев, который не пресек консервативного отношения руководителей шахты к внедрению нового. И только после вмешательства комбината и управляющего трестом тов. Никитина щит был смонтирован и пущен в работу.

В корне неправильно отношение к вопросам совершенствования организации труда на шахтах у главного инженера треста «Беловуголь» тов. Куприна. Кому, как не ему, надо быть первым на руднике поборником возможно большего распространения комплексных бригад. Однако, несмотря на то, что с момента зарождения комплексной организации труда прошло несколько лет, половина всех комбайновых лав рудника, не говоря уже о лавах, оборудованных врубовыми машинами, работает по старым, отжившим методам организации труда.

В неприглядной роли антимеханизаторов вслед за руководителями треста «Анжероуголь» тт. Макшанцевым и Шалковым выступают командиры ряда шахт этого рудника. Было время, на руднике отлично работали не только врубмашины, но и комбайны «Донбасс». Теперь же их фактически здесь нет. И дело вовсе не в геологических условиях, на что обычно ссылаются руководители шахт и треста, а в желании спокойно жить, работать по старинке. Это стремление проявляется и в отсутствии должной борьбы за совершенствование организации труда и производства в лавах и забоях. Ведь не секрет, что на крупнейшей шахте рудника— № 9-15 (начальник тов. Сухачев, главный инженер тов. Числов) до сего времени применяется давно отживший свой век в угольной промышленности трехсменный режим работы в очистных забоях пластов пологого падения.

Успокоились на ранее достигнутых результатах в использовании горной техники и руководители треста «Ленинуголь» тт. Бовт и Грабина. Они, например, имеют положительные результаты испытания прохолческого комбайна «НКМ» на шахте «Полысаевская-2», но ничего практически не делают для его внедрения. Комбайн более четырех месяцев бездействует.

(Окончание на 4-й стр.).

СОВЕТЫ СПЕЦИАЛИСТА

Защитить посевы кукурузы от проволочников

В последние годы большое распространение получили вредители сельскохозяйственных растений, известные под названием червей-проволочников. Проволочники — личиночная стадия развития небольших жуков щелкунов, в которой они живут в течение 3—5 лет. Личинки нередко накапливаются в почве до 50—60 штук на одном квадратном метре. Больше этих личинок на участках с тяжелыми глинистыми, суглинистыми и богатыми гумусом почвами.

Проволочники влаголюбивы, и распространение их в почвенном слое зависит от его влажности. В пониженных местах они находятся ближе к поверхности — до пяти сантиметров, на равнинных и высохших местах уходят вглубь до 15—20 сантиметров.

Сельскому хозяйству проволочники причиняют огромный убыток: они многоядны и повреждают самые разнообразные полевые, технические, овощные и плодовые культуры. Особенно опасны эти вредители для посевов кукурузы. На посевах, поврежденных проволочником, многие растения значительно отстали в развитии, имеют нездоровый вид. Листья таких растений узкие, бледнозеленые или ненормальной темнофиолетовой окраски, а нижние 2—3 листочка совершенно сухие. Встречаются и совсем засохшие растения. При выдергивании они легко отделяются в местах повреждения от корней, а последние остаются в почве.

Вгрызаясь в узлы кущения, проволочники проникают в первое междуузлие стебля. На корнях поврежденных растений или в прогрызенных местах узла кущения и подземного стебля обнаруживается и сам вредитель: тонкий, круглый, с жесткой поверхностью желтоватого цвета червь.

Как показало обследование посевов кукурузы нынешнего года, в некоторых районах от повреждений проволочника выпады погибших растений достигают 12—14 процентов. Поврежденных в той или иной степени и по этой причине отстающих в росте на отдельных полях имеется 35—40 процентов растений. В пониженных местах и возле колков размеры гибели кукурузы более значительны.

Практика возделывания кукурузы в этом году показывает, что применяемый метод предпосевного опудривания семян 1—2-процентным дустом гексахлорана не является достаточным средством защиты растений от проволочника. Посевы кукурузы, произведенные обработанными гексахлораном семенами, хотя и в меньшей степени, но все-таки повреждаются проволочниками.

Борьба с вредителями, обитающими в почве, в период вегетации растений весьма затруднительна. Сейчас важно выявить все посевы, пострадавшие от проволочников, и осуществить мероприятия, направленные на быстрое сокращение дальнейшего повреждения и на создание хороших агротехнических условий для того, чтобы поврежденные растения быстро набрали рост.

Одним из таких мероприятий является междурядная обработка кукурузы в двух направлениях. Обработку междурядий или культивацию нужно сочетать с подкормкой растений аммиачной селитрой — 0,5 центнера, калийной солью — 0,5 центнера и суперфосфатом — 1—1,5 центнера на гектар. Культивацию и подкормку целесообразно совместить, используя для этой цели имеющиеся растениепитатели. Для подкормки растениепитателем минеральные удобрения хорошо просушиваются и рассеиваются. Смешивание удобрений производить в день их использования.

После междурядной обработки и подкормки участки, на которых выявлена наибольшая концентрация проволочников, нужно обвести (опахать) бороздой глубиной 20—22 сантиметра и затравить эту борозду гексахлораном. Такое опахивание и обработка борозды гексахлораном предотвращает распространение проволочника за пределы зараженного участка. В заградительную борозду гексахлоран вносится через марлевые сумочки. Причем при работе с этим препаратом следует принять все меры предосторожности.

На поврежденных проволочником участках больших размеров или на всем поле действия его можно в значительной мере парализовать введением гексахлорана в междурядья при помощи растениепитателя. Для обработки одного гектара потребуется 30—35 килограммов 12-процентного дуста. Чтобы внести это количество дуста в почву площадью в гектар, к нему нужно прибавить нейтральный разбавитель: 100—150 килограммов сухой просеянной мелкозернистой земли, или 20—30 килограммов сухих просеянных опилок.

Более эффективной мерой борьбы с проволочниками и другими обитающими в почве вредителями сельскохозяйственных растений считается внесение в почву под зяблевую вспашку или другой вид обработки смеси — 25—30 килограммов чистого гексахлорана на 200—300 килограммов суперфосфата (на один гектар). Такая смесь оказывает уничтожающее действие на проволочников в течение ряда лет и избавляет хозяйства от необходимости вести с ними борьбу ежегодно.

Г. ДЬЯЧЕНКО,
кандидат сельскохозяйственных наук, научный сотрудник Мариинской опытной станции.

ФИЗКУЛЬТУРА И СПОРТ

Блестящая победа советских шахматистов

Закончился продолжавшийся в Москве в течение восьми дней международный шахматный матч СССР — США.

6 июля при доигрывании неоконченных партий были зафиксированы следующие результаты: Котов выиграл у Кевица, Петросян — у Павея, Керес — у Роберта Бирна и Дональд Бирн — у Геллера. Партии Кэждэн—Тайманов и Эванс — Бронштейн закончились вничью.

Таким образом, в матче СССР — США советские шахматисты одержали блестящую победу со счетом 25:7. Гроссмейстеры Смыслов, Петросян и Котов выиграли на своих досках все четыре партии.

Международное соревнование советских и американских шахматистов прошло в дружеской обстановке.

(ТАСС).

Радиотелефонные соревнования коротковолновиков СССР и стран народной демократии

Главная судейская коллегия подвела итоги международных радиотелефонных соревнований коротковолновиков, посвященных 60-летию со дня изобретения радио великим русским ученым А. С. Поповым.

В состязаниях выступали спортсмены 182 городов и населенных пунктов СССР, Чехословацкой Республики, Польской Народной Республики, Румынской Народной Республики, Народной Республики Болгарии и Венгерской Народной Республики. Они оспаривали личное и командное первенство в установлении наибольшего количества двусторонних связей по радиотелефону.

Среди операторов, работавших на личных приемных коротковолновых радиостанциях общее первое место присуждено советской спортсменке Валентине Кулинской. Она набрала 82.941 очко.

По группе коротковолновиков-операторов общее первое место присуждено команде СССР. На второе место вышли спортсмены Чехословацкой Республики. Среди коротковолновиков-любителей командное первенство также завоевали советские спортсмены, а чехословацкие — второе место.

(ТАСС).

На сессии Всекитайского собрания народных представителей

ПЕКИН, 6 июля. (ТАСС). Сегодня в Пекине продолжала свою работу вторая сессия Всекитайского собрания народных представителей (ВСНП) первого созыва.

На сегодняшнем заседании сессии ВСНП председательствовали заместители председателя Постоянного комитета ВСНП депутаты Сун Цин-лин и Линь Бо-цюй.

С окончанием доклада о первом пятилетнем плане развития народного хозяйства КНР выступил заместитель премьера Государственного совета и председатель Государственного планового комитета Ли Фучунь.

Затем по второму пункту повестки дня об исполнении бюджета КНР за 1954 год и о проекте государственного бюджета КНР на 1955 год сессия заслушала доклад заместителя премьера Государственного совета и министра финансов КНР Ли Сяньняня.

Расширение экономических связей Болгарии с СССР и странами народной демократии

СОФИЯ, 6 июля. (ТАСС). Ежегодно расширяются и крепнут экономические связи Болгарии с Советским Союзом и странами народной демократии. Если в 1937 году доля СССР, Польши, Чехословакии, Венгрии, Румынии и Албании, взятых вместе, составила 12 процентов внешнеторгового оборота Болгарии, то в 1954 году — уже 74,6 процента.

В сравнении с 1949 годом общий товарооборот с Советским Союзом вырос более чем в 2 раза. Советский Союз поставляет Болгарии значительную часть необходимых ей машин и оборудования, черных и цветных металлов, нефти и нефтепродуктов и других товаров. В Советском Союзе Болгария нашла надежный и устойчивый рынок для сбыта своих товаров, вывозя в СССР промышленное и сельскохозяйственное сырье и потребительские товары.

Важное место в товарообмене с Болгарией занимает Чехословакия, поставляющая Болгарии энергооборудование, запасные части, тракторы и грузовики, анилиновые краски, целлюлозу, бумагу, медикаменты и др. За последние годы значительно расширился товарообмен Болгарии с Германской Демократической Республикой. Более 70 процентов болгарского экспорта в ГДР составляет продукция сельского хозяйства. Из ГДР Болгария получает, главным образом, машины и продукцию химической промышленности.

Постоянно растет также товарообмен Болгарии с Польшей, Венгрией, Румынией и Албанией. С каждым годом крепнут торговые связи с Китайской Народной Республикой, которая ввозит в Болгарию олово, асбест, каучук, а вывозит машины и химические удобрения.

По сравнению с 1952 годом экспорт товаров в 1954 году вырос в Болгарии на 28 процентов, а импорт — на 16 процентов.

Решение английского парламента о ратификации Государственного договора с Австрией

ЛОНДОН, 6 июля. (ТАСС). По сообщениям печати, вчера палата лордов — верхняя палата английского парламента — одобрила законопроект о ратификации Государственного договора с Австрией. Ранее этот законопроект был одобрен палатой общин. Как отмечают газеты, на основе решения парламента королевой будет подписана ратификационная грамота к договору.

Численность населения Аргентины

БУЭНОС-АЙРЕС, 7 июля. (ТАСС). Согласно данным национального управления статистики, население Аргентины на 1 июля 1955 года составило 19.101.788 человек.

Польская общественность отмечает пятилетие договора о польско-германской государственной границе

ВАРШАВА, 6 июля. (ТАСС). Сегодня польский народ отмечает 5-ю годовщину подписания договора о польско-германской государственной границе. Центральные газеты публикуют статьи, посвященные этой знаменательной дате, а также сообщение о пребывании в Польше правительственной делегации Германской Демократической Республики.

Газета «Трибуна люду» в передовой статье подчеркивает, что ныне, когда намечаются благоприятные перспективы ослабления международной напряженности, дружба между Польшей и Германской Демократической Республикой приобретает особое значение. В своих усилиях, направленных на мирное решение германского вопроса, на достижение единства разобщенной Германии, пишет газета, Германская Демократическая Республика пользуется поддержкой со стороны Польши и всего социалистического лагеря. Политика Германской Демократической Республики, отвечающая кровным интересам немецкого народа, сплачивает все патриотические силы Германии.

В центре внимания польской общественности находится прибывшая правительственная делегация Германской Демократической Республики, возглавляемая премьер-министром Отто Гротеволем.

Правительственная делегация Германской Демократической Республики почтила память советских воинов, павших в боях за освобождение Польши. Отто Гротеволь возложил венок на кладбище-мавзолее советских воинов.

Пятая годовщина подписания договора о германо-польской государственной границе

Статья В. Ульбрихта

БЕРЛИН, 6 июля. (ТАСС). Агентство АДН передало изложение статьи заместителя председателя Совета Министров Германской Демократической Республики В. Ульбрихта, посвященной пятой годовщине подписания договора о германо-польской государственной границе по Одеру—Нейсе.

В. Ульбрихт подчеркивает, что подписание этого договора имеет первостепенное значение для дела мира и безопасности в Европе. Не может быть сомнений в том, говорится в статье, что установление границы мира по Одеру—Нейсе является окончательным установлением границы между Германией и Польшей. Никому не удастся в какой-либо форме изменить эту границу.

В. Ульбрихт отмечает далее, что обмен между ГДР и Польской Народной Республикой правительственными делегациями для участия в празднествах по случаю пятой годовщины со дня подписания соглашения об установлении германо-польской границы по Одеру—Нейсе является выражением непреклонной воли к совместной борьбе против реваншистской политики империалистов.

Касаясь значения Варшавского совещания европейских государств по обеспечению мира и безопасности в Европе, В. Ульбрихт указывает, что странами — участницами этого Совещания была единодушно выражена воля к защите от попыток агрессии по отношению к миролюбивым народам. Автор отмечает, что установление новых, действительно дружественных отношений между ГДР и Польской Народной Республикой стало возможным лишь в результате победы в этих странах дела мира и демократии, в результате установления власти рабочих и крестьян.

В. Ульбрихт подробно рассказывает о постоянном расширении и укреплении этих подлинно дружественных отношений во всех областях на благо мира и безопасности в Европе.

Пребывание премьер-министра Индии Неру в Югославии

БЕЛГРАД, 6 июля. (ТАСС). По сообщению югославской печати, находящийся в Югославии премьер-министр Индии Неру вчера утром в сопровождении президента Тито прибыл в Загреб. На вокзале, украшенном государственными флагами Индии и Югославии, гостя встречали председатель Собора Хорватии В. Бакарич, заместитель председателя исполнительного веча И. Краячич и члены исполнительного веча Хорватии.

Неру вместе с президентом Тито посетил резиденцию председателя Собора Хорватии, который вручил ему подарки от имени народа Хорватии.

Затем премьер-министр Неру в сопровождении В. Бакарича и К. Поповича посетил завод имени Раде Кончара, а потом присутствовал на военном параде на аэродроме Лучко близ Загреба, который был устроен в его честь.

Вчера днем Неру посетил Любляну, а вечером в сопровождении Э. Карделя прибыл на Бриони.

Как сообщают газеты, 6 июля на Бриони будут вестись югославо-индийские переговоры. С югославской стороны, кроме президента Тито, в них будут участвовать Э. Кардель, К. Попович, посол Югославии в Индии Б. Црнобрня и другие.

К внутреннему положению в Индонезии

ДЖАКАРТА, 6 июля. (ТАСС). Как явствует из сообщений печати, положение в стране продолжает оставаться напряженным. Конфликт, возникший в связи с назначением правительством на пост начальника штаба сухопутных сил Индонезии генерала Бамбанга Утойо, до сих пор не разрешен. Высшие офицеры армии во главе с полковником Лубисом продолжают бойкотировать решение правительства о назначении начальником штаба Бамбанга Утойо и увольнении Лубиса с поста временно исполняющего обязанности начальника штаба.

Реакционные круги придают возникшему конфликту большое значение и стремятся вызвать правительственный кризис и сорвать проведение всеобщих выборов в стране. Так, в парламенте партия «машуми» и социалистическая партия, являющиеся партиями оппозиции, бойкотируют голосование по резолюции правительства относительно утверждения достигнутого некоторое время тому назад соглашения о ликвидации голландско-индонезийского союза. Уже несколько раз в результате действий партий оппозиции откладывалось голосование по этому вопросу в парламенте. Например, 5 июля голосование было отложено потому, что не собрался необходимый кворум.

Военное совещание в Бангкоке

НЬЮ-ЙОРК, 6 июля. (ТАСС). Как передает корреспондент агентства Юнайтед Пресс из Бангкока, сегодня здесь открылось трехдневное совещание военных советников СЕАТО (военный блок для Юго-Восточной Азии. — **Прим. ред.**), на котором будут утверждаться планы, разработанные экспертами СЕАТО на конференции в Багио в мае этого года.

Эти планы предусматривают создание об'единенных вооруженных сил, системы разведки, координации деятельности СЕАТО с НАТО (военный Северо-атлантический блок. — **Прим. ред.**), увеличение вооруженных сил стран—членов СЕАТО и т. д. Как сообщает таиландская газета «Сиамникон», согласно этим планам на Таиланд возлагается специальная задача оказания военной помощи Индо-Китаю.

Выступая сегодня на открытии совещания, премьер-министр Таиланда Пибунсонграм заявил, что «если советники решат создать базы на территории Таиланда, то мы согласимся с этим».

Агентство Ассошиэйтед Пресс передает, что 1 и 5 июля в Бангкоке состоялись совещания военных представителей СЕАТО, обсудивших вопрос «о подрывной деятельности» в Юго-Восточной Азии (имеется в виду национально-освободительное движение в странах Юго-Восточной Азии).

Календарь природы

ИЮЛЬ

Золотые нивы,
Гладь и блеск озер,
Светлые заливы,
Без конца простор.

И. Никитин.

Июль — самый теплый месяц в году, «макушка» лета. В середине июля — в разгаре сенокос. В южных районах области в третьей декаде месяца начинается уборка озимых, а выборочно — и в северной лесостепи области.

Июль — месяц первых плодов дикорастущей флоры, созревания лесных ягод: земляники, клубники, черники, голубики, красной и черной смородины, черемухи, малины. А плоды садовых ягодных кустарников, как крыжовник, вызревают еще раньше.

В лесах и рощах появляются грибы: белые грузди, подосиновики, подберезовики и многие другие. А пижма (дикая рябинка) — одно из ценных лекарственных растений — в это время еще только зацветает.

В южной части Кузбасса, в отрогах Кузнецкого Ала-Тау начинает цвести липа. «Липовый остров» в бассейне Кондомы и ее притоков представляет необыкновенное явление в природе Западной Сибири — это остаток, реликт былых ландшафтов. В настоящее время липняки в Кузбассе распространены на площади около десяти тысяч гектаров, на этом пространстве находится значительное количество пасек. Период цветения липы довольно продолжителен, так как деревья растут на разной высоте и зацветают не одновременно. Теперь липа также успешно произрастает в парках и садах, так что ее медовый аромат можно услышать в Сталинске и Салаире, в Кемерово и Мариинске.

Происходят изменения и в животном мире. Молодняк многих диких животных — соболя, горностая, ласки, бурундука начинает вести самостоятельный образ жизни. Молодняк других зверей — волка, лисицы, рыси, хотя и не отделяется от взрослых, но уже участвует в охоте или самостоятельно находит корм (барсук). Ондатра же в июле дает второй приплод.

В особенно жаркие дни на вершины высоких гор — гольцов, обвеваемых ветрами, и к снежникам выходят маралы, спасающиеся от комаров и «гнуса». На горах Кузнецкого Ала-Тау можно увидеть группы этих красивых животных горной тайги, находящихся под охраной закона. Лось, живущий в равнинной тайге и в лесах предгорий, уходит ближе к таежным рекам и озерам и подолгу проводит время в воде. Вечерами где-нибудь в заболоченных лесах нередко слышен дикий рев самца — косули. В июле происходит спаривание у соболя, выдры, горностая, росомахи и у самого крупного зверя тайги — медведя.

Оживляются озера и другие водоемы. Уже у большинства водоплавающих птиц молодняк начинает летать или, как говорят, «подниматься на крыло». Но птицы еще группируются выводками, семьями, и где-либо на пойменном озерке натуралист сможет пронаблюдать и групповые перелеты птиц, и кормежку, и игры. Точно также «поднимаются на крыло» и птенцы глухаря, тетерева, рябчика, куропатки.

В озерах продолжается нерест некоторых рыб: карася, линя и других, но уже во всех водоемах можно видеть стайки мальков ранее нерестовавшихся рыб. В это время из искусственных нерестилищ можно завозить в свои водоемы малька различных пород. Такие нерестилища находятся в Красноярском крае и Новосибирской области.

Июль характерен грозами и ливнями, сменяющими устойчивую сухую и теплую погоду. Во второй половине месяца ночи становятся уже прохладными, появляются ночные бабочки — вредители садов и огородов. Это большая радость для летучей мыши, беспощадно уничтожающей их.

Кто не знает замечательной поры сенокоса с ночными росами, ясными зорями и ярким солнцем!

И. ЗЫКОВ.

ПОГОДА

Сегодня днем по области ожидается переменная облачность, местами кратковременные дожди и грозы. Ветер умеренный. Температура 14—19 градусов.

По г. Кемерово — переменная облачность, кратковременный дождь, ветер юго-западный 5—8 метров в секунду. Температура 16—18 градусов.

Редактор Ф. Е. ДЕМИН.

ЗА НОВАТОРСТВО В ПРОИЗВОДСТВЕ, ЗА ТЕХНИЧЕСКИЙ ПРОГРЕСС

(Окончание. Начало на 3-й стр.).

Положительные результаты, достигнутые на многих шахтах за счет внедрения передовой техники и лучшего ее использования, применение новых систем разработок и прогрессивных методов организации труда, определили основные пути, по которым должна идти борьба за дальнейший рост производительности труда и под'ем добычи угля.

Для этого нам нужно прежде всего добиться, чтобы передача передового опыта, вооружение им широких горняцких масс велись постоянно и планово. Жизнь показывает, что нельзя ограничиваться лишь изданием брошюр и плакатов с описанием нового, передового, а надо кропотливо и настойчиво, в обязательном порядке, внедрять его как можно быстрее в производство. Определились сейчас и основные направления в этой необычайно важной работе.

В отношении дальнейшей механизации угольного производства нам, прежде всего, надо расширить сферу применения увеличенного режущего органа и усиленного грузчика на комбайнах «Донбасс». Что касается более мощных пластов, то по примеру механизаторов шахты «Зыряновская» для их отработки следует применить сдвоенные комбайны.

Все очистные лавы на пластах крутого падения должны быть оборудованы, как правило, двумя электросверлами, что позволит вдвое ускорить процесс обуривания.

В подготовительных забоях необходимо широко применить комбайны и погрузочные машины как в горизонтальных выработках, так и при прохождении уклонов и бремсбергов. Для сокращения простоев, связанных с обменом вагонов, следует шире распространить простейшие средства механизации: перестановочные плиты, накладные стрелки и т. д., полностью механизировать откатку вагонов от забоев, применив для этого лебедки.

Известно, что обуривание является сейчас одним из самых трудоемких процессов производственного цикла в забое. Чтобы ускорить эту работу, следует пойти по пути широкого применения манипуляторов типа «МБМ-2» с двойными держателями, скоростного бурения за счет применения в электросверлах, предложенных КузНИУИ, специальных редукторов и т. д. Эффективность буровзрывных работ значительно повысится, если нам удастся в возможно большем масштабе применить увеличенный диаметр патрона взрывчатых веществ.

Высокопроизводительная работа очистных и проходческих бригад немыслима без хорошего проветривания. В связи с этим нам необходимо установить на всех вентиляторах частичного проветривания реле блокировки «РБВ», что создаст более благоприятные условия для труда шахтеров.

Большие перспективы для дальнейшего роста производительности труда на шахтах открывает автоматическое и дистанционное управление механизмами. И следует решительно поправлять командиров угольного производства, которые уходят от решения вопросов, связанных с автоматикой. На шахтах Кузбасса широкую дорогу должно получить автоматическое реле для скребковых транспортеров, предложенное механиком шахты «Абашевская-2» тов. Копкиным. Изготовление его может быть осуществлено в любой шахте или центральной механической мастерской. Мы должны в самый короткий срок установить на всех ленточных конвейерах гидравлическое реле скорости.

Многое предстоит сделать на шахтах в отношении расширения сферы применения металлического крепления в очистных и подготовительных выработках, что позволит сократить число рабочих, занятых ремонтом, а также снизить расход лесных материалов и поднять безопасность труда горняков.

Повышению производительности труда на шахтах бассейна будет способствовать улучшение режима работы участков и забоев. Для этого нам необходимо как можно быстрее определить шахты, которые могут и должны быть переведены на прерывную рабочую неделю или двусменный режим по добыче угля, учитывая при этом, что суточная добыча топлива должна значительно возрасти. Новый режим работы надо ввести в первую очередь на предприятиях, еще не освоивших своей проектной мощности.

Нельзя считать нормальным положение, когда у нас еще есть шахты, где подготовительные участки работают на непрерывной рабочей неделе, а комбайновые лавы—без применения комплексной организации труда. Перед инженерами и техниками, перед новаторами производства стоит задача — всемерно расширить сферу применения комплексной организации труда, перевести на нее и немеханизированные лавы пологого и наклонного падения.

Нужно покончить с самотеком в организации скоростного прохождения подготовительных выработок. Это же возможно лишь в том случае, если руководители шахт и участков по-настоящему возьмутся за обобщение и распространение накопленного опыта работы проходчиков-скоростников, разработают и осуществят эффективные графики производства работ в подготовительных забоях.

Проведение этих и многих других мер, направленных на всемерное совершенствование и технический прогресс угольного производства, позволит горнякам Кузбасса добиться дальнейшего роста производительности труда и темпов добычи угля, а значит, поможет более успешно справиться с взятыми обязательствами по досрочному выполнению годового и пятилетнего планов.

ОБЛДРАМТЕАТР
Гастроли Сталинского театра драмы имени С. Орджоникидзе
8 июля — ИСТОРИЯ ОДНОЙ ЛЮБВИ.
9 июля — ПОРТ-АРТУР.
Билеты, купленные на спектакль **Сады цветут** — 9 июля, действительны на 10 июля, билеты со штампом 10 июля действительны на 9 июля.

КИНОТЕАТР «МОСКВА»
Сегодня — **Крушение эмирата** (8,45, 10-40, 12-35, 4-40, 8-50), **Возвращение Максима** (2-30, 6-35, 10-40), **От Аргентины до Мексики** (9), **За 14 жизней** (10, 11-50, 1-40, 3-30, 5-20, 7-10, 8-55, 10-40).

ЛЕТНИЙ КИНОТЕАТР
8 июля — **Солистка балета** (7, 9, 11).

ОБЛАСТНАЯ ДЕТСКАЯ ЭКСКУРСИОННО-ТУРИСТСКАЯ СТАНЦИЯ
извещает все туристские группы школьников, участвующие во Всекузбасском слете юных туристов, что они должны явиться на место слета — село Писаное, Яшкинского района, 15 июля 1955 года, а воспитанники детских домов — 20 июля 1955 года.
Время прибытия на слет с 10 до 4 часов дня.

ВНИМАНИЮ ОХОТНИКОВ!
Об'является конкурс на лучшего кротолова. Победителями конкурса считаются взрослые охотники, добывшие и сдавшие в 1955 году более 3.000 шкурок крота высокого качества без дефектов первичной обработки.
Юным охотникам норма снижается на 50 процентов.
Для поощрения отличившихся охотников установлены три премии: первая—шестьсот рублей, вторая — четыреста и третья — двести рублей.
Юным охотникам первая премия — наручные часы «Победа», вторая — карманные часы «Молния», третья — фотоаппарат «Любитель».
Облконтора «Заготживсырье».

В ближайшие дни выпускается на экраны кинотеатров и клубов Кузбасса новый немецкий художественный фильм
КАРОЛА ЛАМБЕРТИ
Производство киностудии «Дефа фильм».
По сценарию А. Кунерт.

ПРОКОПЬЕВСКОЕ МЕДИЦИНСКОЕ УЧИЛИЩЕ № 1
продолжает прием учащихся на 1955—1956 учебный год
по специальностям **(с отрывом от производства):**
1. **ФЕЛЬДШЕРОВ И АКУШЕРОВ** для групп с сокращенным сроком обучения в 2 года, на базе 10 классов, с приемными экзаменами по русскому языку (устно и письменно — сочинение), истории СССР.
2. **АКУШЕРОК И ФЕЛЬДШЕРОВ-ЛАБОРАНТОВ** со сроком обучения 3 года, на базе 7 классов с похвальными грамотами (отличники).
Без отрыва от производства (вечернее отделение):
1. **ФЕЛЬДШЕРОВ** со сроком обучения 3 года для лиц, окончивших двухгодичную школу медсестер, курсы СОПП и КП и других медработников, не имеющих диплома о медицинском образовании.
Отличники и медалисты от вступительных экзаменов освобождаются.
Стипендией обеспечиваются на общих основаниях, иногородным предоставляется общежитие.
Документы об образовании и другие подавать на имя директора училища.
Прием заявлений по 31 июля.
Приемные экзамены с 1 по 20 августа.
Начало занятий с 1 сентября 1955 года.
Адрес: гор. Прокопьевск, улица Советов, 5.
Дирекция.

ТРЕБУЮТСЯ:
КОКСОХИМЗАВОДУ срочно — **опытный кассир, рабочие: токари, фрезеровщики, слесари, плотники, штукатуры, маляры, каменщики.**
Обращаться в отдел кадров завода.

КЕМЕРОВСКОЙ ОБЛАСТНОЙ БОЛЬНИЦЕ — **слесари, парикмахер, разнорабочие, дворник, маляры и штукатуры, плотники, садовник, дезинфекторы.**

КЕМЕРОВСКОЙ ПАССАЖИРСКОЙ АВТОТРАНСПОРТНОЙ КОНТОРЕ — **шоферы I—II классов, автослесари, кузнец, молотобоец, столяр, опытный карбюраторщик, дворник и кладовщик.**
Обращаться: ул. Совхозная, 107.

АДРЕС РЕДАКЦИИ И ИЗДАТЕЛЬСТВА: г. Кемерово, ул. Сталина, № 66 **ТЕЛЕФОНЫ:** редактора 2-24, заместителя редактора 8-05, секретаря 2-53, секретариата 4-85, отделов редакции: партийной жизни 8-63, пропаганды 8-63, обзоров местной печати 4-85, угольного 1-21, промышленности и транспорта 2-37, сельскохозяйственного 4-57, культурно- бытового 15-36, информации 14-21, отдела писем 11-52, отдела об'явлений 6-83. ночной прием информаций 1-21, бухгалтерии 6-83, технического секретаря 15-67 директора типографии 3-96.

ОП02116. Типография «Кузбасс» облполиграфиздата. Тираж 110.000. Заказ № 11759.