801392

Кемеровская областная
БИБЛИОТЕКА
Газетно-журнальный

Пролетарии всех стран, соединяйтесь!

Кузбасс

ОРГАН КЕМЕРОВСКОГО ОБЛАСТНОГО И ГОРОДСКОГО КОМИТЕТОВ КОММУНИСТИЧЕСКОЙ ПАРТИИ СОВЕТСКОГО СОЮЗА, КЕМЕРОВСКОГО ОБЛАСТНОГО И ГОРОДСКОГО СОВЕТОВ ДЕПУТАТОВ ТРУДЯЩИХСЯ

Год издания 33-й
№ 11 (8307).
ПЯТНИЦА,
14
ЯНВАРЯ 1955 г.

Цена 20 коп.

СЕГОДНЯ В НОМЕРЕ:

ДЕНЬ РОДНОГО КУЗБАССА (1 стр.).
ПО СОВЕТСКОМУ СОЮЗУ (1 стр.).
Ф. Кайгородцев — Улучшить руководство комсомольскими организациями. **И. Дериглазов** — Наглядная агитация на шахте (2 стр.).
НА ШКОЛЬНЫЕ ТЕМЫ. **П. Демидович** — Как мы осуществляем политехническое обучение (2 стр.).
В. Гиров — Строго соблюдать Устав сельскохозяйственной артели (2 стр.).
ПИСЬМА НАШИХ ЧИТАТЕЛЕЙ (3 стр.).
ОБЗОР ПИСЕМ. О мигающих лампочках и бюрократических ответах (3 стр.).
В СТРАНАХ НАРОДНОЙ ДЕМОКРАТИИ (4 стр.).
Отклонить парижские соглашения! Требования населения Западной Германии (4 стр.).

ПОВЫШАТЬ УРОВЕНЬ МНОГОТИРАЖНЫХ ГАЗЕТ

МНОГОТИРАЖНЫЕ газеты в системе нашей печати приобретают все большее значение. В настоящее время на шахтах, заводах и стройках Кузбасса издается 45 многотиражных газет, разовый тираж которых исчисляется десятками тысяч экземпляров. Это большая сила партийных организаций промышленных предприятий, с помощью которой они могут изо дня в день улучшать массово-политическую работу среди трудящихся, оказывать на них воспитательное воздействие.

Известны многие примеры боевого, инициативного освещения многотиражными газетами самоотверженного труда горняков, металлургов, машиностроителей и строителей, популяризации лучших образцов труда, острой и убедительной критики недостатков в организации производственной и политической жизни предприятия.

Так, многотиражка «Кировец», издающаяся на шахте имени Кирова треста «Ленинуголь», широко и со знанием дела освещает ход социалистического соревнования шахтеров за досрочное выполнение пятилетнего плана. «Кировец» предает широкой гласности ход выполнения социалистических обязательств, раскрывает опыт работы передовиков угледобычи, безбоязненно выступает против косности и рутины, изобличает лодырей и прогульщиков.

Горняки шахты с уважением относятся к своей газете, прислушиваются к ее голосу и охотно приносят в редколлегию свои заметки и корреспонденции. За прошлый год на страницах «Кировца» выступило свыше 300 авторов. Лучшие горняки, партийные, профсоюзные активисты являются постоянными советчиками и помощниками редколлегии. Партком шахты внимательно следит за содержанием газеты, направляет ее на освещение коренных вопросов деятельности предприятия.

В коллективе Сталинского алюминиевого завода большой популярностью пользуется многотиражка «За алюминий». Газета настойчиво пропагандировала передовой метод уральского электролизника Хисамова и добивалась внедрения этого метода в производство завода. С помощью новаторов газета неустанно изыскивает и вскрывает новые резервы повышения производительности труда, увеличения выпуска, повышения качества и снижения себестоимости алюминия. Редколлегия регулярно информирует читателей о принятых мерах по критическим выступлениям газеты.

Вместе с тем некоторые многотиражные газеты, особенно шахтные, ведутся неудовлетворительно. Многие из них оторваны от полнокровной жизни коллективов шахт и заводов, отражают ее бледно, скучно, поверхностно, не сосредоточивая внимания читателей на насущных вопросах производства.

Низкий уровень отдельных многотиражных газет свидетельствует о том, что некоторые партийные организации шахт, заводов и строек не заботятся об улучшении содержания своих газет, недооценивают их организующей и мобилизующей роли.

Что можно сказать, например, о многотиражной газете «За уголь», издающейся на шахте № 9-15 треста «Анжероуголь»? На ее страницах не найти содержательных выступлений по актуальным вопросам работы шахты, деятельности партийной, комсомольской и профсоюзной организаций.

Шахта № 9-15 длительное время не выполняла производственного плана. Прямая обязанность газеты состояла в том, чтобы с помощью широкого актива рабочих корреспондентов сосредочить внимание всего шахтерского коллектива на ликвидации недостатков и мобилизации имеющихся резервов.

Известно, что большие возможности роста производительности труда и темпов добычи угля заложены в цикличной организации производства и распространении опыта новаторов. Однако газета «За уголь» не затрагивает этих вопросов. Вместо того, чтобы на живых конкретных примерах показывать, как внедряется цикличная организация производства на участках, каким образом передовики достигают успехов в работе, что мешает участникам соревнования выполнять свои обязательства, газета пестрит декларативными статьями и трафаретными заметками. В них пересказываются общеизвестные истины о важности социалистического соревнования, мелькают названия участков, бригад, фамилии передовиков и цифры выполнения производственных заданий.

Партийный комитет шахты мирится с плохим содержанием и небрежным оформлением своей газеты, плохо использует ее как средство воспитания трудящихся. Партком остается равнодушным даже к тому, что редколлегия систематически нарушает периодичность выхода газеты.

Не занимается своей газетой «Горняк» партком шахты «Капитальная-1» треста «Молотовуголь». Он не направляет деятельность редколлегии, не оказывает ей помощи и не поддерживает ее критических выступлений.

Газета напечатала ряд рабкоровских заметок о серьезных недостатках в организации труда и удовлетворении культурно-бытовых нужд шахтеров. Однако председатель шахткома тов. Шевцов и заместитель начальника шахты тов. Лаптев высокомерно отнеслись к критике снизу. Они не сочли нужным сообщить редколлегии о принятых мерах по критическим заметкам. Партком не осудил неправильные действия этих работников, не поддержал престижа своей газеты. Такое отношение к письмам рабкоров по существу зажимает критику снизу, убивает творческую самодеятельность трудящихся.

Недооценка многотиражной печати особенно проявляется в г. Прокопьевске. Низкий уровень некоторых шахтных газет не тревожит местные партийные организации и райкомы партии г. Прокопьевска. Например, многотиражка «Сталинец», издающаяся на шахте «Коксовая» имени Сталина, зачастую заполняется материалами двух постоянных штатных сотрудников газеты. Члены редколлегии не принимают никакого участия в работе многотиражки.

Семинар редакторов и членов редколлегий, одно время проводившийся горкомом партии, давно уже перестал функционировать. Нельзя считать нормальным и то, что прокопьевская городская газета «Шахтерская правда» обзоры на многотиражные газеты публикует лишь от случая к случаю.

Содержание газеты, степень ее воздействия на читателей зависит прежде всего от того, какой авторский актив создан вокруг газеты, какое участие в ней принимают передовики, новаторы производства, инженерно-техническая интеллигенция, партийный, профсоюзный и комсомольский актив. Эти люди, знающие и любящие свое дело, должны быть главной опорой редколлегии. Необходимо, чтобы партийные организации повышали творческую инициативу редколлегий многотиражных газет, помогали им в работе с авторским активом.

Сейчас развернулась подготовка к выборам в Верховный Совет РСФСР и местные Советы. Эта важная политическая кампания вызвала новый прилив политической и производственной активности трудящихся. Долг многотиражной печати — широко отражать на своих страницах рост этой активности, глубоко и всесторонне освещать ход избирательной кампании, привлекать агитаторов к сотрудничеству в газете.

Многотиражные газеты призваны из номера в номер освещать ход социалистического соревнования, пропагандировать передовой опыт и настойчиво бороться за его внедрение, писать об удовлетворении культурно-бытовых нужд рабочих, чутко прислушиваться к критическим замечаниям и предложениям избирателей и силой печатного слова добиваться устранения недостатков.

Многотиражная печать — важный участок партийной работы. Чтобы повысить ее уровень, усилить ее воспитательную и организующую роль, партийным организациям следует покончить с недооценкой многотиражных газет, решительно улучшить руководство ими.

Соревнование МТС

Сводка областного управления сельского хозяйства о ходе выполнения годового плана ремонта тракторов в МТС области на 10 января 1955 года

1. Елыкаевская	62,8	31. Тарасовская	35,4
2. Байкаимовская	61,2	32. Борочатская	34,7
3. Берикульская	53,4	33. Коноплеводная	34,5
4. Копыловская	52,3	34. Промышленновская	33,8
5. Чесноковская	50,0	35. Верх-Чебулинская	33,0
6. Юргинская	49,3	36. Поморцевская	32,9
7. Чумайская	48,5	37. Красно-Орловская	32,9
8. Мариинская	48,4	38. Бачатская	32,5
9. Кемеровская	48,1	39. Троицкая	32,1
10. Барановская	47,5	40. Топкинская	29,2
11. Улановская	46,8	41. Трудармейская	29,1
12. Сталинская	46,5	42. Куздеевская	28,4
13. Теплореченская	46,3	43. Мало-Песчанская	28,2
14. Пачинская	45,8	44. Кулебакинская	27,5
15. Краснинская	45,5	45. Судженская	27,4
16. Усть-Сертинская	45,1	46. Тяжинская	26,7
17. Худяшевская	43,7	47. Ленинская	25,3
18. Итатская	43,2	48. Титовская	24,5
19. Пашковская	43,1	49. Сусловская	24,4
20. Горскинская	42,9	50. Зарубинская	23,0
21. Ижморская	42,2	51. Бурлаковская	22,4
22. Ступишинская	41,3	52. Пермяковская	22,2
23. Усть-Сосновская	41,3	53. Тарадановская	20,3
24. Проскоковская	41,1	54. Арлюкская	20,0
25. Тисульская	41,1	55. Прокопьевская	20,0
26. Кузнецкая	40,2	56. Некрасовская	19,8
27. Литвиновская	40,2	57. Лебедевская	—
28. Крапивинская	40,0	58. Кондомская	—
29. Барандатская	37,1	59. Первомайская	—
30. Черкасовская	35,6		

День родного Кузбасса

Обязательства шахтеров

ПРОКОПЬЕВСК, 13 января. (Спец. корр. «Кузбасса»). Вступив в новый год, коллективы шахт Прокопьевского рудника развертывают между собой социалистическое соревнование за досрочное выполнение пятого пятилетнего плана.

11 января вновь заключили договор о соревновании коллективы двух крупнейших шахт Прокопьевска — имени Сталина и имени Ворошилова.

Горняки шахты имени Сталина решили в нынешнем году добыть сверх плана не менее 12 тысяч тонн угля, пройти 1000 погонных метров сверхплановых подготовительных выработок, сэкономить полмиллиона рублей, на 12 процентов увеличить добычу угля с закладкой, улучшить качество топлива, обучить передовым методам труда 1500 рабочих.

Коллектив шахты имени Ворошилова обязался выдать нынче сверх плана не менее 15 тысяч тонн угля.

Вступили в соревнование горняки шахт имени Калинина и имени Молотова.

Недавно шахтеры «Черной горы» получили из Донбасса от горняков шахты «Кураховка» № 40 телеграмму с предложением продолжить и в этом году соревнование. Коллектив «Черной горы» единодушно поддержал этот вызов и обязался к 1 августа завершить пятилетний план угледобычи.

В зимних условиях с повышенной скоростью

Машинисты Беловского локомотивного депо все шире развертывают соревнование за вождение тяжеловесных поездов в зимних условиях с повышенной скоростью.

Мастером вождения полновесных маршрутов зимой зарекомендовал себя молодой механик Семен Краснов. Каждый третий состав он водит с перевыполнением весовой нормы на 200—300 тонн.

Не страшны морозы и метели механику тов. Сафронову. В декабре, когда температура воздуха доходила до 40 градусов, он провел больше всех тяжеловесных поездов, перевез свыше пяти тысяч тонн различных грузов дополнительно к заданию. С таким же успехом водит составы тов. Сафронов и в 1955 году. За первую неделю он перевез более 500 тонн угля и металла сверх весовой нормы, превысив техническую скорость на 2—2,5 километра в час.

С превышением скорости водят поезда машинисты Баранов, Сенчук и многие другие.

Г. ГОЛУБИН,
Л. БОНДАРЬ.

Подготовка к выборам в Верховный Совет РСФСР и местные Советы

Лекции и беседы в агитпункте

После выборов в народные суды руководители агитпункта, расположенного в Сталинском пединституте, позаботились о закреплении агитационно-массовой работы среди избирателей. В результате сейчас, в период подготовки к выборам в Верховный Совет РСФСР и местные Советы депутатов трудящихся, деятельность агитпункта еще более оживилась. Он пополнен новым оборудованием и литературой. Здесь можно прочитать газету и журнал, поиграть в шахматы и шашки. Но чаще всего избиратели приходят сюда послушать содержательную лекцию или доклад.

Шестьдесят агитаторов входят в состав агитколлектива этого агитпункта, руководимого кандидатом наук Ниной Алексеевной Малковой. Один раз в неделю с агитаторами проводятся семинары, на которых они обмениваются опытом своей работы и получают инструктаж.

Работа в агитпункте проводится непрерывно. Только за последнее время тут прочитано семь лекций на темы о коммунистическом воспитании детей, «Советская литература от первого до второго с'езда писателей» и другие. К их чтению привлекаются преподаватели института тт. Линяев, Яворский, Савельев, Ильиных, Кабин.

Избиратели по праву называют этот агитпункт лекторием. Сюда идут люди со всего Молотовского района.

Несколько хуже, но все же работают агитпункты металлургического техникума, в клубе имени Ленина, в тресте «Куйбышевуголь». И больше не назовешь положительных примеров, так как остальные агитпункты города пока что носят только название.

Вот два агитпункта, расположенных в 70-й школе. Раз'яснительную работу с избирателями здесь должны проводить партийные организации магазина «Гастроном», Кузнецкого горного округа и швейной фабрики № 5. Но, кроме вывески на здании школы, оповещающей о том, что здесь находится агитпункт, никаких мероприятий не проводится. После выборов в народные суды сюда даже не собирались агитаторы.

— Время еще есть, успеем развернуть агитационную работу, — успокаивающе заявляет секретарь парторганизации швейной фабрики тов. Чугунова.

Не удивительно поэтому, что до сих пор пустует агитпункт, в котором обязаны организовывать работу коммунисты этой парторганизации.

В агитпункте, размещенном в 12-й школе, массовую работу призвана проводить парторганизация горпищеторга. Когда мы поинтересовались, что же сделано по подготовке к выборам, то секретарь парторганизации тов. Рассовская заявила:

— Вот проведем партийное собрание и развернем деятельность. А пока нечем похвастаться.

Эти бездействующие агитпункты — не единственные. Не работает еще агитпункт во Дворце культуры металлургов, ничего пока не делается в агитпункте центральной библиотеки, хотя в период подготовки к выборам в народные суды здесь проводилась большая работа. Пустуют агитпункты на шахтах имени Димитрова, «Редаково-Южная», «Западная», в седьмом стройуправлении.

А в это время секретари Молотовского и Куйбышевского райкомов партии тт. Тарасова и Ефанин довольствуются тем, что провели семинары секретарей парторганизаций, дали указание открыть агитпункты и развернуть агитационно-массовую работу.

Молотовский райком партии неоднократно пытался оживить деятельность агитпунктов, размещенных в школах № 68 и № 48. Но все упирается в то, что партийные организации, отвечающие за массовую работу в этих агитпунктах, состоят на учете в Орджоникидзевском райкоме партии. А последний не принимает никаких мер. Он проходит мимо того факта, что парторганизация первого стройуправления до сего времени даже не оформила помещение агитпункта, не говоря уже об агитационной работе в нем. Не замечает Орджоникидзевский райком и того, что избиратели, проживающие на шестом километре, абсолютно забыты.

Все эти факты говорят о том, что многие партийные организации Сталинска раскачиваются, медлят с развертыванием агитационно-массовой работы по подготовке к выборам. Странно, почему секретарь горкома КПСС тов. Чернов и заведующий отделом пропаганды тов. Яшин мирятся с таким положением?

А. МИЩЕНКО.
(Корр. «Кузбасса»).

Хорошее начало

КИСЕЛЕВСК, 13 января. (Корр. «Кузбасса»). Хорошо начали новый, завершающий год пятой пятилетки горняки крупнейшей на руднике шахты имени Вахрушева. В первой декаде они выдали сотни тонн угля сверх плана. Этот успех обеспечивают главным образом коллективы участков №№ 2, 9, 10, 16.

Самоотверженно работают в эти дни горняки участка № 13. На их счету уже около тысячи тонн сверхпланового угля.

Коллектив участка № 16, руководимый тов. Пархоменко, взял обязательство добыть в январе 600 тонн топлива сверх плана. Результаты первых дней работы говорят о том, что свое слово они сдержат. На участке нет ни одного рабочего, не выполняющего норм выработки. Забойщики Тарасов и Кожухаров каждую смену дают по полторы—две нормы.

По зову партии — на целину

ЛЕНИНСК-КУЗНЕЦКИЙ, 13 января. (Корр. «Кузбасса»). Сотни юношей и девушек гор. Ленинска-Кузнецкого в прошлом году выехали на освоение целинных и залежных земель Алтая и Казахстана. Многие из них побывали зимой в отпуске в родном городе и рассказали землякам о своих трудовых успехах.

Сейчас многие комсомольцы предприятий города, отвечая на призыв москвичей, из'являют желание поехать в районы освоения целины, чтобы принять активное участие в выполнении задач, поставленных партией и правительством по крутому под'ему сельского хозяйства.

Сестры Ирина и Валентина Казанцевы в своем заявлении пишут:

«Нас глубоко взволновал призыв московских комсомольцев. Мы хотим принять участие в освоении целинных земель. Просим направить нас в Алтайский край. Доверие постараемся оправдать трудовыми делами».

С взволнованным письмом обратился в горком ВЛКСМ рабочий стройуправления треста «Ленинуголь» комсомолец Владимир Чучко.

«Освоение целины, — пишет он, — является важной государственной задачей, от решения которой зависит успешное развитие всего народного хозяйства нашей страны. Я недавно окончил курсы шоферов. Прошу горком комсомола послать меня в Казахстан, в район освоения целины. Приложу все силы, чтобы и там быть передовиком».

С такими же заявлениями обратились в горком комсомола помощник машиниста комбайна шахты имени Кирова Тихон Серебряков, тракторист Петр Солонов, работница шахты «Полысаевская-1» Валентина Краснотанова и многие другие комсомольцы города. Всего за последние дни в первичные организации ВЛКСМ и горком комсомола поступило более 50 заявлений от комсомольцев с просьбой направить их в районы освоения целинных земель.

☆ ☆ ☆

СТАЛИНСК, 13 января. (Корр. «Кузбасса»). Обращение московских комсомольцев нашло горячий отклик среди молодых патриотов города металла и угля. В комсомольские организации поступает много заявлений от юношей и девушек с просьбой направить их на освоение целинных и залежных земель Алтая и Казахстана.

Машинист крана сортопрокатного цеха Кузнецкого металлургического комбината комсомолец Сапрыгин в своем заявлении пишет: «Прошу направить меня на освоение целинных земель. Хотя я никакой сельскохозяйственной специальности не имею, но овладею любой, которая потребуется в совхозе или МТС, куда меня направит комсомол».

На целинные земли из'явила желание поехать группа плотников — выпускников горнопромышленной школы № 55, проходившая производственную практику в совхозах Алтая.

ПО СОВЕТСКОМУ СОЮЗУ

Новая техника для предприятий строительной индустрии

ЛЕНИНГРАД, 12 января. (ТАСС). Ленинградский завод строительных машин приступил к серийному производству мощного вакуумного разгрузчика цемента, предназначенного для оснащения заводов железобетонных конструкций. Опытные образцы машины успешно прошли испытания — агрегат в течение часа разгружает от 50 до 80 тонн этого строительного материала, в несколько раз сокращает простои железнодорожных вагонов.

Новая машина состоит из заборного самодвижущегося устройства, которое внутри вагона разрушает слежавшийся цемент и всасывает его в металлическую трубу, соединенную с бункером. Из бункера он с помощью шнеков подается в бетономешалки или резервуары для хранения.

Для небольших строек и заводов изготовлен разгрузчик, имеющий мощность в десять раз меньшую, чем вакуумная машина. Он легко перемещается одним человеком. Преимущество этих механизмов состоит в том, что они исключают потери материала.

В этом году машиностроители также выпустят 700 станков для резки арматурного железа, 800 станков для гнутья стального прутка, 400 механических ножниц и много другой техники для заводов железобетонных конструкций и строек.

Фильм о героях Шипки

...1876 год. В огне пожаров пылает Болгария. Турецкие поработители жестоко расправляются с восставшими болгарскими патриотами, попытавшимися сбросить многовековое иностранное иго. На помощь Болгарам приходят русские. Так начинается художественный фильм «Герои Шипки», созданный совместно мастерами советской и болгарской кинематографии.

В центре фильма — героическая оборона русскими воинами и болгарскими ополченцами горы Шипки — ключевой позиции на Балканах. В картине ярко показано, что русский народ рассматривал эту войну как помощь братскому славянскому народу. В результате ее, как известно, Болгария была освобождена от турецкого владычества.

Постановщик фильма С. Васильев, режиссеры — А. Апсолон, П. Боголюбов, Ю. Музыкант и Я. Янков. Сценарист — А. Первенцев. Музыку к фильму написали композиторы Н. Крюков и Ф. Кутев.

12 января в Министерстве культуры СССР состоялся общественный просмотр фильма «Герои Шипки». В ближайшее время кинокартина выходит на экраны Москвы.

13 января 1955 года исполнилось 15 лет со дня окончания дрейфа ледокольного парохода «Георгий Седов».

Начавшийся в конце октября 1937 года, этот дрейф продолжался 812 дней. От Новосибирских островов до Гренландского моря — таков путь корабля, составивший 3500 километров.

За это время седовцы выполнили большую научно-исследовательскую работу. Было проведено 38 измерений глубины Ледовитого океана, более пяти тысяч метеорологических наблюдений, 43 глубоководных комплексных гидрологических исследования, в 78 пунктах осуществлены наблюдения явлений земного магнитизма и т. д. Работа ученых и полярников «Георгия Седова» явилась значительным вкладом в научные исследования Арктики.

НА СНИМКЕ: ледокол «Георгий Седов» во льдах.

Расширяется производство трикотажных изделий

Министерство промышленных товаров широкого потребления РСФСР расширяет на своих предприятиях производство трикотажных изделий. В минувшем году изготовлено сверх плана свыше трех миллионов пар чулок и носков, более полумиллиона верхних трикотажных изделий. Почти в два раза возрос выпуск шерстяного трикотажа. Значительно увеличена выработка белья из искусственного шелка, чулок из капрона, мужских рисунчатых носков.

В нынешнем году намечен дальнейший рост производства. Выпуск чулочно-носочных изделий возрастет по сравнению с прошлым годом на 30 миллионов пар, трикотажного белья — на четыре миллиона штук, верхнего трикотажа — на два миллиона изделий.

Увеличивается выпуск продукции улучшенного ассортимента — коттонных чулок, в том числе выделываемых из капронового волокна, шелкового трикотажного белья, мужских верхних сорочек и теннисок из вискозного полотна, изделий для детей, женского белья с вышивками и отделками. Внедряется 250 новых моделей и фасонов верхнего трикотажа, белья и перчаток.

Предприятия оснащаются усовершенствованным оборудованием. Расширяется парк коттонных машин, а также специальных автоматов, на которых будут вырабатываться носки рисунчатые и с рельефными переплетениями. Новое оборудование получат красильно-отделочные цехи фабрик: пряжекрасильные аппараты и каландры, повышающие качество отделки полотен.

(ТАСС).

Станция механизированного счета при МТС

КИЕВ, 12 января. (ТАСС). Министерство сельского хозяйства УССР приступило к оборудованию первой на Украине сельской станции механизированного счета. Она создается при Киевской МТС, Киево-Святошинского района, и будет обслуживать не только машинно-тракторную станцию, но и 16 колхозов зоны ее деятельности.

Группа специалистов Киевской фабрики механизированного счета оказывает МТС и колхозам действенную помощь в подготовке к переходу на усовершенствованную систему учета. В восьми колхозах уже механизирован оперативный учет трудодней. Каждую пятидневку бригадиры полеводческих бригад сдают на фабрику ведомости, в которых указаны работы, выполненные отдельными колхозниками, и установленная оплата. Эти ведомости затем возвращаются в колхозы с отпечатанными на автоматических счетных машинах лентами, которые вклеиваются в трудовые книжки. По лентам можно легко подвести на машинах итог за любое время.

Машины не только повышают оперативность и культуру учета трудодней, но и позволяют значительно сократить штат счетных работников. Так, в колхозе имени Калинина, который обслуживается фабрикой механизированного счета, учет трудодней и оформление трудовых книжек колхозников ведут всего два работника. В то же время в сельхозартели имени Молотова, где учет трудодней только начали перестраивать, работу такого же об'ема выполняют десять учетчиков.

Опыт показал также, что механизированным способом можно вести и лицевые и балансовые счета.

Станция механизированного счета при Киевской МТС вступит в строй в первом квартале нынешнего года.

Учебная шахта

КИЗЕЛ, 12 января. (ТАСС). Под зданием горнопромышленной школы при шахте № 6 «Капитальная» впервые в Кизеловском угольном бассейне построена учебная шахта. Это в миниатюре копия действующей шахты. Здесь имеется рудничный двор, откаточный штрек, насосная камера, лава с искусственным угольным пластом. Учащиеся попадают в шахту через люк, выпиленный в полу горного кабинета. Люк ведет в вертикальную выработку — ствол.

В этой учебной шахте будущие горняки практикуются ставить крепление, настилать рельсовую дорожку и выполняют другие операции.

Улучшить руководство комсомольскими организациями

Ленинск-Кузнецкая городская комсомольская конференция

Ленинск-Кузнецкий горком ВЛКСМ за последний год значительно ослабил руководство первичными комсомольскими организациями. Работники горкома редко бывают на шахтах и предприятиях, мало оказывают помощи секретарям комитетов ВЛКСМ в налаживании работы среди молодежи. Семинары проводились раз в 4—5 месяцев, да и не удовлетворяли по своему содержанию.

Это не могло не сказаться на деятельности многих первичных комсомольских организаций. Они перестали вникать в производственную жизнь коллективов, интересоваться, как выполняются комсомольцами и молодыми рабочими обязательства, что им мешает трудиться высокопроизводительно. Меньше внимания уделяется распространению и внедрению новых, прогрессивных методов передовиков и новаторов производства. Среди комсомольцев ослабла борьба за достижение высоких показателей в использовании горной техники, за повышение производительности труда. В результате на руднике теперь значительно меньше инициаторов нового из числа молодежи. А ведь в недавнем прошлом комсомольская организация Ленинска-Кузнецкого гордилась достижениями комсомольцев-новаторов, показывающих образцы высокопроизводительного труда. Всем памятны имена П. Трефелова с шахты имени С. М. Кирова, А. Княжева с шахты «Полысаевская-1» и других.

Казалось бы, что эти вопросы должны были занять центральное место в отчетном докладе о работе горкома ВЛКСМ на состоявшейся Ленинск-Кузнецкой комсомольской конференции. Однако докладчик секретарь горкома ВЛКСМ тов. **Глазунов** сказал об этом только несколько слов, а такой важнейший момент социалистического соревнования, как распространение передового опыта, совершенно упустил.

Этот пробел восполнили выступившие делегаты, указав на многие недостатки в деятельности городского комитета ВЛКСМ. Они критиковали работников горкома за отрыв от молодежи. Секретарь комсомольской организации электроламповоого завода тов. **Ларин** говорил:

— Работники горкома мало интересуются тем, как комсомольцы работают на производстве. Бывая изредка на предприятиях, секретари горкома обращают внимание лишь на то, как ведется комсомольское хозяйство, платятся ли взносы, подшиваются ли протоколы.

У горкома ВЛКСМ нет тесной связи с первичными комсомольскими организациями. Все руководство их работой сведено к заслушиванию отчетов секретарей на бюро горкома.

О том, что комсомольская организация не распространяет новое, передовое, рождающееся на производстве, говорил делегат тов. **Ким.**

— Наша шахта, — сказал он, — первое в мире гидромеханизированное предприятие. Комсомольцы города мало знакомы с новым способом добычи угля. А между тем у этого способа большое будущее, так как гидродобыча намного удешевляет стоимость топлива и неизмеримо повышает производительность труда рабочих.

Недавно на шахту «Пионерка» Беловского рудника для ознакомления с опытом работы участка, который возглавляет тов. Дей, были направлены бригадиры комсомольско-молодежных бригад Ищенко и Кузьмин. Но горком ВЛКСМ ничего не сделал для того, чтобы они по возвращении ознакомили широкий круг горняцкой молодежи с опытом передового в Кузбассе коллектива.

Мало внимания уделяется молодым специалистам. Часто им не создаются условия для нормальной работы, не организуется их учеба. Секретарь комсомольской организации шахты «Полысаевская-2» тов. **Контищев** отмечал, что руководители предприятия и партийная организация не поддерживают начинаний комсомольцев.

— По решению комитета ВЛКСМ мы не раз пытались созвать совещание молодых специалистов, — говорил тов. Контищев, — на котором предполагали заслушать доклад начальника шахты о перспективах развития нашего предприятия. Однако мы не могли созвать такого совещания, так как начальник шахты тов. Ходыкин отказался сделать доклад.

Многие делегаты указывали на то, что горком ВЛКСМ не руководил работой комсомольских организаций строек. Секретарь комсомольской организации Ленинского шахтостроительного управления тов. **Клюшин** рассказал о том, что на стройках не создают нормальных бытовых условий для молодежи.

— По инициативе комитета комсомола в Ленинском шахтостроительном управлении организованы комплексные бригады, — сказала тов. **Девяткина.** — Но для них не создано условий. Строительный материал этим бригадам доставляется с большими перебоями. Плохо они обеспечены инструментами и механизмами. Работники горкома не бывают на стройках, не помогают нам наладить воспитательную работу среди молодежи.

Делегаты тов. **Красильников** (шахта «Полысаевская-1»), тов. **Ложкина** (станция Кольчугино) и другие указывали на то, что комсомольские организации не принимают участия в работе клубов, библиотек.

Плохо в городе налажена политическая учеба комсомольцев и молодых рабочих. В Ленинском шахтостроительном управлении, горпромкомбинате, артелях «Пищевик», «Металлист» комсомольская политсеть не создана. Поэтому молодежь этих предприятий нигде не учится. На шахтах имени С. М. Кирова, «Полысаевская-1» и других занятия кружков, как правило, посещают 30—40 процентов слушателей. Горком ВЛКСМ до сих пор глубоко не разобрался в причинах неудовлетворительного состояния комсомольского политпросвещения.

Все эти недостатки в деятельности городской комсомольской организации явились результатом того, что многие партийные организации в последнее время ослабили руководство комсомолом.

Конференция избрала новый состав горкома ВЛКСМ.

Ф. КАЙГОРОДЦЕВ.
(Корр. «Кузбасса»).

Новосибирск. В коллективе завода «Труд» большим уважением пользуется молодой рабочий Анатолий Великжанин. Окончив среднюю школу несколько лет назад, он поступил на производство и быстро добился больших трудовых успехов. Сейчас тов. Великжанин обслуживает четыре зубофрезерных и зубострогальных станка, перевыполняя систематически норму. С начала пятилетки он выработал более десяти годовых норм.

НА СНИМКЕ: А. ВЕЛИКЖАНИН у зубофрезерного станка.

Фотохроника ТАСС.

В теплицах „Садопаркового"

СТАЛИНСК, 13 января. (**Корр. «Кузбасса»**). В теплицах совхоза «Садопарковое» выращен богатый урожай зеленого лука. Столовые завода ежедневно получают сейчас по 300 и более килограммов лука.

Работницы совхоза под руководством агронома Голтуренко — участника Всесоюзной сельскохозяйственной выставки — производят в теплицах посадку огурцов, которые в апреле также начнут поступать в столовые.

Одна теплица уже несколько лет занята выращиванием винограда. В этом году виноградом засажена вторая теплица площадью в 300 кв. метров.

В прошлом году под парниками было занято 7200 рам, из них 300 рам были переведены на электрообогрев. В этом году парниковое хозяйство будет расширено на 1000 рам, причем на электрообогрев дополнительно будет переведено 2000 рам, на которых стекло будет заменено светопроницаемой целлулоидной пленкой.

Коротко

Санитарка областной больницы А. Волколупова во время дежурства в терапевтическом отделении нашла в вестибюле бумажник, в котором оказалось 740 рублей и документы. Опрос посетителей, пришедших к больным, не дал результатов. Через некоторое время пострадавший нашелся. Это был Тюшин, который, будучи в больнице на свидании у больного, потерял бумажник. Тов. Волколупова возвратила пропажу Тюшину. За честный поступок главный врач больницы об'явил тов. Волколуповой благодарность, а местком профсоюза выдал ей бесплатную путевку в дом отдыха.

З. Гринберг.

☆ ☆ ☆

Касса взаимопомощи при Осинниковском горсобесе оказывает большую помощь инвалидам Отечественной войны и труда, семьям погибших воинов. В прошлом году она выдала своим членам 28 тысяч рублей безвозвратных ссуд, послала летом в пионерские лагери 30 детей пенсионеров, оказала и другую помощь.

И. Волковский.

☆ ☆ ☆

Спортсмены Топкинского железнодорожного училища в кустовых соревнованиях по лыжам в г. Ленинске-Кузнецком заняли первое место в беге патрулей.

Прекрасных результатов добились в беге на 10 километров учащиеся Победаш и Овчинников.

В итоге соревнований первое общекомандное место завоевали юноши железнодорожного училища.

Б. Клюге.

НА ШКОЛЬНЫЕ ТЕМЫ

Как мы осуществляем политехническое обучение

В текущем году в нашей школе обучение проводится по новым программам и частично новым учебникам. Введены дополнительные предметы: в начальных классах — ручной труд, в старших — занятия в учебных мастерских. Больше часов отведено таким дисциплинам, как физика и химия.

Сущность политехнизации обучения наш педагогический коллектив понял как прочное усвоение учащимися основ наук, знакомство школьников с промышленным и сельскохозяйственным производством, чтобы привить им навыки труда. В центре внимания, как и прежде, остался урок — основная форма учебно-воспитательной работы. Разве может выйти из школы разносторонне подготовленный человек, если он не имеет прочных и глубоких знаний? Конечно, нет. Пусть даже он все время занимался в технических кружках и рабочих мастерских.

Эта точка зрения дала нам, учителям, возможность видеть многое такое, чего мы раньше не замечали. В 8-м классе «Б» на уроке математики учителя Пичукова был такой случай: педагог дважды отчетливо сформулировал доказательство простейшей теоремы, но ученик не смог его повторить. Сидел мальчик тихо, как будто ничем не отвлекался во время урока. Но фактически он отсутствовал, витая мысленно где-то за стенами класса.

Есть примеры, когда учащиеся правильно производят математические действия, но об'яснить их содержание не умеют. Почему это происходит? Да потому, что материал часто воспринимается механически, без проникновения в его сущность.

Необходимо повысить качество уроков — к такому решению пришел наш коллектив. Учителя стали более тщательно готовиться к занятию. Отчетливо формулируются тема и цель урока, которые записываются на доске и в тетрадях. Это очень важно: осознанная цель вызывает прилив творческих сил, стремление точно и правильно решить поставленную задачу.

Но ведь и этого еще мало. Нужно сделать урок интересным. В этом отношении очень полезен вопросно-ответный метод изложения материала, который обеспечивает лучшее его усвоение.

Я, учитель, в логической последовательности ставлю перед школьником ряд вопросов. Учащийся, используя ранее полученные знания и собственный опыт, дает на них ответы. Эти ответы дополняются рассказом педагога. Такой метод исключает пассивное поведение учащихся на уроках, обеспечивает более прочные и глубокие знания, развивает речь школьников, умение критически мыслить, вызывает инициативу и самостоятельность.

Много внимания мы уделяем закреплению пройденного материала. Налажено систематическое повторение. Обычно оно проводится в форме фронтального устного опроса, а также в связи с об'яснением нового материала.

Значительную помощь педагогическому коллективу оказывают комсомольская и пионерская организации. В классах проведены беседы на тему: «Будь вдумчив и внимателен на каждом уроке», построенные на конкретных фактах. Организованы отрядные сборы — «Цена одной минуты». На комсомольских собраниях все чаще критикуются старшеклассники, недобросовестно относящиеся к занятиям.

Введение политехнического обучения требует большого внимания к лабораторным и практическим занятиям. Для успешного проведения этих занятий у нас организован кружок по изготовлению наглядных пособий, которым руководит учитель физики Бугров. Ребята изготовили прибор для демонстрации капиллярности почвы, много других приборов и моделей. Кружок включился в конкурс на лучшие самодельные учебно-наглядные пособия.

Юные мичуринцы разбили большой сад, в котором посадили более тысячи деревьев. В школе работает рукодельный кружок под руководством работницы шефствующего предприятия. Со второго полугодия со старшеклассниками намечено проводить киноуроки.

Интересно проходят уроки ручного труда с учащимися начальных классов. Ребята научились работать с бумагой и картоном, обвязывать платки, пришивать пуговицы. Сейчас они занимаются лепкой из пластилина. Изделия учащихся начальных классов также иногда применяются в качестве наглядных пособий.

Труднее было создать учебные мастерские для учащихся старших классов. Здесь нам на помощь пришли шефы—коллектив стройуправления Черкасов-Камень (начальник тов. Щеголев). Шефы выделили для мастерских электропилу, электрорубанок, дрель, пять комплектов ручного слесарного и столярного инструмента, измерительные приборы, два столярных и два слесарных верстака, помогли в установке и включении в сеть электромоторов. Сейчас они решили сделать для мастерской еще три столярных верстака и токарный станок.

Уроки в учебных мастерских начались в октябре и проводятся систематически. Учащиеся научились владеть лучковой пилой и ножовкой, шерхебелем и рубанком, читать чертежи, обращаться с измерительными приборами.

П. ДЕМИДОВИЧ,
директор Киселевской средней школы № 26.

Когда будет красный уголок?

История этого дела началась в 1952 году, когда совхозу «Суртаиха» были запланированы средства для строительства красного уголка, но использовал деньги орс треста «Кагановичуголь».

— Нам красный уголок нужнее, — ответили совхозу, хотя орс от центрального клуба «Угольщик» находится неподалеку, а совхоз «Суртаиха» расположен в четырех километрах.

Через год все же выделили средства для строительства красного уголка в совхозе. В декабре 1953 г. помещение было выстроено. Остался нерешенным только вопрос с отоплением. По проекту предусматривалось печное отопление, но начальник Центральной механической мастерской треста т. Буланов пообещал:

— Я вам сделаю паровое отопление. Это будет гораздо удобнее и экономичней.

С этого времени и началась волокита. Буланов обещал вначале сделать отопление ко дню 37-й годовщины Октября, затем после праздника. Но работы двигались медленно и наконец совсем заглохли.

И. ДРОФА.

Справедливые нарекания

Много нареканий в адрес своего клуба можно услышать от молодежи, живущей в районе Комсомольской площадки г. Сталинска. И не случайно. Клуб на самом деле работает, как говорят, «хуже некуда».

Даже танцев, которые обычно проводятся слишком часто в некоторых культурно - просветительных учреждениях, здесь не бывает.

— Погодите, вот направим баян, все наладится, — успокаивает директор клуба Максимов.

Когда-то в клубе был неплохой коллектив художественной самодеятельности. Сейчас он распался. Художественный руководитель Быков пьянствует.

С наступлением зимы молодежь потребовала организовать спортивные мероприятия. Однако в клубе ни лыж, ни коньков нет.

Спрашивается, зачем же тогда существует клуб.

В. СИБИРЦЕВ.

Наглядная агитация на шахте

Сильным средством в воспитании масс является наглядная агитация. Ее достоинство — гибкость и доходчивость. Наглядная агитация дает возможность быстро информировать коллектив о достижениях передовиков производства, обратить внимание на недостатки и узкие места, мобилизовать на выполнение важной задачи, раз'яснить значение того или иного политического события.

Важнейшим требованием к наглядной агитации является то, чтобы плакаты, призывы, показатели соревнования, вывешиваемые на участках и в цехах, постоянно обновлялись, их содержание было бы острым и злободневным, а оформление — разнообразным и привлекательным.

На шахте № 5 преобладающее место в наглядной агитиции занимают производственные вопросы. Большой популярностью у коллектива пользуется такая форма наглядной агитации, как Доска показателей, иллюстрирующая выполнение плана участками, а также в целом по шахте. На ней же отражается работа соревнующихся с нами горняков шахты «Дальние горы». На Доске почета популяризируются наши новаторы, а в стенных газетах рассказывается об их методах работы. Достижения передовиков соревнования показываются через листки-«молнии». Содержание их очень краткое, оформлены они красочно и всегда заставляют обратить на себя внимание большого числа горняков. Вот примерное содержание листка-«молнии». «Забойщики 8-го участка тт. Баклушин, Церлюкевич выполняют производственные нормы на 170 процентов, машинист электровоза тов. Антонов — на 185 процентов. Товарищи горняки! Берите пример с передовиков соревнования!».

«Молнии» посвящаются и таким шахтерам, которые еще недавно не справлялись с нормами выработки, а теперь выполняют их при таких же производственных условиях. Горняк сегодня, например, выполнил норму на 90—100 процентов, завтра — на 100—105 процентов. Мимо этого, пусть незаметного, факта мы не проходим. «Молния» успех горняка популяризирует. Такое внимание заставляет тянуться за ним и других рабочих, не выполняющих дневных заданий, и сам он стремится трудиться еще лучше. Так, молодые забойщики Яковлев, Забоев, Ибрагимов из отстающих стали передовыми.

Огромное значение в наглядной агитации имеют плакаты-обращения, адресованные отдельным группам рабочих с призывом перевыполнить задание. На участке № 1 отставала работа по монтажу щита. Чтобы не допустить этого, наряду с организационно-техническими мерами, принятыми шахтоуправлением, был выпущен плакат-обращение такого содержания: «Товарищи монтажники! Помните, что своевременный пуск щита зависит от вас. Приложим все усилия, чтобы пустить щит к 20 декабря!» В результате мобилизации коллектива щит был подготовлен досрочно.

Нарушители трудовой дисциплины, прогульщики, бракоделы, лодыри, пьяницы критикуются в сатирической газете «Крокодил». Красочно оформляемые в ней карикатуры привлекают к себе много читателей.

Действенность «Крокодила» большая. Месяца два тому назад лесодоставщик Батмаев частенько пьянствовал, совершал прогулы. Дважды он подвергался критике в «Крокодиле». После этого он пришел в партком и заявил: «Прошу снять «Крокодил», а то мне кажется, что про меня и стены стали говорить, что Батмаев пьяница. Я обещаю больше никогда не делать прогулов и быть примерным в труде». Батмаев выполнил свое обещание. Теперь он хорошо трудится, ежедневно выполняет норму выработки на 115—120 процентов. Его недавно назначили бригадиром лесодоставщиков.

И. ДЕРИГЛАЗОВ.
секретарь партбюро шахты № 5.
г. Киселевск.

СТРОГО СОБЛЮДАТЬ УСТАВ СЕЛЬСКОХОЗЯЙСТВЕННОЙ АРТЕЛИ

Коммунистическая партия и Советское правительство придают огромное значение строгому соблюдению Устава сельскохозяйственной артели. С особой силой это было подчеркнуто в известном постановлении «О мерах по ликвидации нарушений Устава сельскохозяйственной артели в колхозах», сыгравшем исключительно важную роль в организационно-хозяйственном укреплении колхозов.

В отчетном докладе ЦК ВКП(б) XIX с'езду партии товарищ Г. М. Маленков указывал: «...надо признать, что все еще имеют место факты разбазаривания колхозного добра и другие нарушения Устава сельскохозяйственной артели... Необходимо решительно покончить с нарушениями Устава сельскохозяйственной артели, со всей строгостью законов социалистического государства наказывать, как врагов колхозного строя, лиц, виновных в растаскивании колхозного добра».

Выполняя указания партии и правительства, партийные и советские органы Кемеровской области проделали значительную работу по ликвидации нарушений Устава сельскохозяйственной артели.

Однако в последнее время вследствие ослабления внимания со стороны райкомов партии, райисполкомов и директоров МТС к этому важнейшему участку работы в ряде колхозов допускаются нарушения Устава.

Во многих райкомах партии и райисполкомах вопросы нарушений Устава рассматриваются от случая к случаю, не уделяется внимания проверке исполнения принятых решений.

Весной 1954 года по разрешению председателя колхоза имени Кагановича, Куздеевского района, Гладченко было роздано 20,7 гектара колхозной земли под огороды рабочим и служащим города Осинников.

В сельхозартели «Гигант», Беловского района, без решения общего собрания и райисполкома было разбазарено 210 гектаров сенокосных угодий. В этом же колхозе большое количество общественных земель занято рабочими и служащими под жилищное строительство. Беловский райисполком так и не принял никаких мер.

В Юргинском районе 268 хозяйств колхозников и 142 хозяйства рабочих и служащих самовольно увеличили приусадебные участки, заняв 68 гектаров артельных земель. В Промышленновском районе 513 хозяйств колхозников и 98 хозяйств рабочих и служащих для расширения приусадебных участков прирезали дополнительно 81 гектар колхозных земель.

Райкомы партии и райисполкомы все еще не навели должного порядка в расчетах с колхозами и не требуют от руководителей предприятий и учреждений своевременной ликвидации задолженности сельхозартелям.

Дебиторская задолженность различных организаций и лиц колхозам зоны Топкинской МТС в минувшем году возросла на 135 тысяч рублей, Ижморской МТС — на 107 тысяч рублей. Необходимо систематически проверять ход расчетов различных организаций и лиц с колхозами, принимать действенные меры к ликвидации дебиторской задолженности.

Не везде еще распределение доходов производится с учетом выработанных колхозниками трудодней. Вследствие этого нередко плодами труда добросовестных колхозников пользуются лица, уклоняющиеся под разными предлогами от работы в артельном хозяйстве.

В сельхозартели имени Андреева, Мариинского района, по распоряжениям председателя и бухгалтера без учета выработанных трудодней выдано колхозникам более восьми тонн муки, 87 кг меда и 334 кг мяса. В ряде случаев выдача продуктов и денег производится людям, имеющим дебиторскую задолженность.

В артели имени Ворошилова, Прокопьевского района, колхознику Пикулеву выдано «в счет расчетов» денег 1107 рублей. Между тем Пикулев и без того был должен колхозу 1642 рубля. Подобные же явления имеют место в сельхозартели «Новый путь», Юргинского района.

Партия и правительство требуют от партийных, советских и сельскохозяйственных органов всемерного укрепления и развития общественного хозяйства колхозов, имея в виду, что забота об укреплении общественного хозяйства является в то же время заботой о повышении натуральной и денежной оплаты трудодней колхозников.

Между тем в ряде артелей Яшкинского, Юргинского и некоторых других районов при наличии больших излишков хлеба после выполнения обязательств перед государством не создаются в необходимых размерах страховые и семенные переходящие фонды, не выделяется достаточного количество фуража, что препятствует росту продуктивности и доходности животноводства. Мало выделяется продуктов для продажи. Все это сокращает денежные доходы и возможности колхозов увеличивать неделимые фонды. Эта неправильная практика тормозит развитие общественного хозяйства.

Устав сельхозартели требует безоговорочного выполнения обязательств перед государством. Большинство колхозов области это требование строго соблюдает. Вместе с тем есть еще и такие артели, которые не рассчитались с государством, продолжают допускать чрезмерно большой расход зерна, молока и других продуктов сельского хозяйства на внутриколхозные нужды.

До сего времени многие колхозы Ижморского, Тяжинского, Яшкинского, Кемеровского, Топкинского районов не рассчитались с государством по обязательным поставкам зерна и по натуроплате за работы МТС, допустив в то же время перерасход хлеба на внутриколхозные нужды.

Такие факты имеют место потому, что уполномоченные Министерства заготовок, партийные и советские органы названных районов не требуют безусловного выполнения всеми колхозами обязательств перед государством, не пресекают попыток растранжиривания продуктов полеводства и животноводства.

Огромная роль в соблюдении Устава сельскохозяйственной артели принадлежит ревизионным комиссиям колхозов. Устав обязывает ревизионную комиссию проводить ежеквартальные ревизии, тщательно проверять правильность учета, хранения и расходования продуктов и денег, выполнения своих обязательств перед государством, правильность расчетов с колхозниками, организациями и отдельными лицами.

Однако эти требования Устава многими ревизионными комиссиями колхозов не выполняются. В результате имеются факты расхищения общественных средств и материалов. Так, в сельхозартели «Искра», Кемеровского района, бывший бухгалтер Ефремкин расхитил денег более 9 тысяч рублей. В колхозе «Родина», Мариинского района, бухгалтер Юргенсон похитил около 50 тысяч рублей. В ряде артелей допускаются факты незаконного списания на убытки расхищенного и испорченного по вине отдельных лиц инвентаря и имущества, не привлекаются к материальной ответственности люди, виновные в падеже скота.

Такая практика снижает ответственность лиц за сохранность имущества и наносит большой ущерб артельному хозяйству.

В налаживании учета и контрольно-ревизионной работы в колхозах велика роль машинно-тракторных станций. Наличие в штатах МТС инструкторов-бухгалтеров по колхозному учету позволяет им осуществлять всестороннее и квалифицированное руководство постановкой учета, систематически осуществлять контроль за соблюдением Устава сельскохозяйственной артели и принимать меры к устранению вскрытых недостатков и нарушений.

Однако во многих МТС эта работа явно недооценивается. До сего времени не укомплектованы должности инструкторов-бухгалтеров в Теплореченской, Титовской, Чесноковской и Худяшевской машинно-тракторных станциях. В результате во многих колхозах этих зон ревизии и проверки совершенно не проводились.

Областному управлению сельского хозяйства надо улучшить работу МТС по контролю за соблюдением Устава сельхозартели и оживлению деятельности ревизионных комиссий колхозов. Необходимо принять меры к улучшению учета и счетоводства, организовать работу инструкторов-бухгалтеров машинно-тракторных станций таким образом, чтобы обеспечить проведение ими ежегодно не менее двух текущих и одной документальной проверки состояния учета и финансово-хозяйственной деятельности каждого колхоза.

В ряде артелей нарушаются демократические основы управления делами. Общие собрания колхозников проводятся редко, многие вопросы колхозной жизни, подлежащие рассмотрению на общих собраниях, решаются правлениями, а то и лично председателями. В сельхозартели «Мирный пахарь», Кузнецкого района, в течение шести месяцев прошлого года общие собрания совершенно не проводились.

В сельхозартели «Большевик», Яшкинского района, за шесть месяцев проведено только одно общее собрание, на котором обсуждались второстепенные вопросы, а нормы выработки, годовой производственный план и бригадные задания на общем собрании не обсуждались и не утверждались.

В некоторых колхозах общие собрания проводятся при участии небольшого круга людей. Так, в артели «Ленинская искра», Яшкинского района, нормы выработки были утверждены собранием, на котором присутствовала одна пятая часть трудоспособных колхозников.

Все эти факты нарушений Устава сельскохозяйственной артели возникают потому, что многие инструкторские группы райкомов партии и первичные партийные организации колхозов слабо осуществляют контроль за хозяйственной деятельностью правлений, не выносят на обсуждение партийных собраний и заседаний бюро райкомов КПСС вопросы соблюдения Устава сельскохозяйственной артели и дальнейшего под'ема общественного хозяйства колхозов.

Райкомы партии, райисполкомы и машинно-тракторные станции призваны обеспечить систематический контроль за соблюдением Устава сельскохозяйственной артели, не допускать фактов разбазаривания общественных земель и артельного добра, принимать меры к устранению бесхозяйственного ведения дел в колхозах, добиться улучшения организации труда, повышения трудовой дисциплины и обеспечить активное участие всех колхозников в общественном производстве.

Устав сельхозартели — незыблемый закон колхозной жизни. Строгое соблюдение Устава является важнейшим условием успешного решения задач, поставленных партией и правительством перед сельским хозяйством.

В. ГИРОВ,
зам. зав. сельскохозяйственным отделом обкома КПСС.

Письма наших читателей

Спасибо за заботу

Я работала в Полысаевском роддоме. Потом, по состоянию здоровья, вынуждена была перейти на инвалидность. Но коллектив не забывает обо мне, интересуется, как живу, как учится мой сын. В Новый год работники роддома принесли мне подарок.

Я от всей души благодарю коллектив за такое внимание. В этом маленьком факте видишь хорошую черту советских людей. В нашей стране человек никогда не чувствует себя одиноким.

Е. КОРОБОВА.

Шефы хлеборобов

Еще в начале прошлого года коллектив Кемеровского областного драматического театра решил взять шефство над сельским клубом в деревне Красный Яр. Вскоре для колхозников в сельском клубе был показан спектакль «Раки». А недавно в этом же клубе жители села посмотрели комедию «В сиреневом саду».

Но не только коллектив театра выезжает к колхозникам. Вот уже два года хлеборобы Кемеровского района регулярно устраивают коллективные походы на спектакли. В них участвовало около трех тысяч человек.

К сожалению, не все творческие коллективы областного центра правильно относятся к шефской помощи селу. С большим интересом, например, колхозники, рабочие МТС и совхозов просмотрели бы и прослушали выступления артистов областной филармонии, однако они в Кемеровском районе почти не бывают.

Забыли, вероятно, о помощи культурно-просветительным учреждениям села коллективы музыкального училища (директор тов. Комарович), музыкальной школы (директор тов. Агафонова), кинотеатра «Москва» (директор тов. Потемкина).

Сейчас учреждения культуры Кемеровского района готовятся к предстоящим сельским и районному смотрам художественной самодеятельности. Поэтому методическая и творческая помощь необходима. Надеемся, что ее нам окажут.

А. КАЗАНЦЕВ,
зав. отделом культуры Кемеровского района.

Скоро получим специальность

Нас приехало из Чувашской АССР сто человек, и все поступили в Осинниковскую горнопромышленную школу № 84. Каждый хочет поскорее получить специальность, стать строителем коммунизма.

В июле 1955 года мы будем сдавать выпускные экзамены. Все, как один, постараемся выдержать их успешно.

Хочется обратиться к комсомольцам и молодежи — поступайте в школы профессионального обучения! Хорошо стать строителем-рабочим!

Ю. Самаров, И. Солянов, П. Костин.

Навести порядок в гостинице

Много неполадок имеется в центральной гостинице г. Кемерово. Отсутствуют самые элементарные удобства. В номерах нет даже маленького зеркала. В некоторых комнатах не поставлены репродукторы. В санитарных узлах холодно, грязно.

На все претензии постояльцев директор отвечает грубостями.

О неполадках в центральной гостинице когда-то вспоминал журнал «Крокодил». Однако положение с тех пор не улучшилось.

Е. Станслер, Я. Коткин, В. Кабанова.

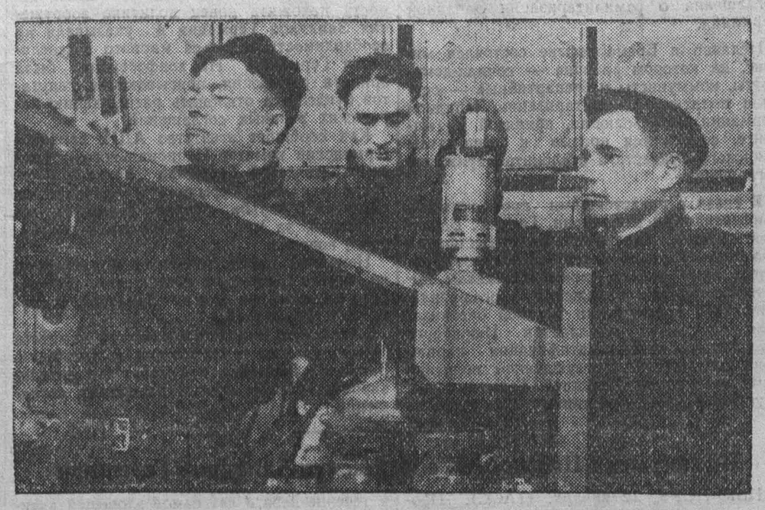

Прокопьевск. Бригада слесарей-сборщиков А. И. Гашанина с завода оборудования лампового хозяйства на сборке высоковольтных ячеек для шахт ежесменно выполняет норму на 300 процентов.

НА СНИМКЕ (слева направо): слесари Д. А. КОШКИН, М. Ф. АНДРОСОВ и бригадир А. И. ГАШАНИН за работой.

Фото А. Смоктуновича.

Л. ВОЛЫНСКИЙ.

Драгоценный уголек

Может статься, что не новым
Был бы этот разговор,
Если бы не теплым словом
Нас обрадовал шахтер.

Тронул он рукой шершавой
Угля маленький кусок
И сказал: — Наш спутник славы —
Драгоценный уголек.

Головой кивнул геолог:
— Сколько мы дорог прошли,
Чтоб извлечь такой осколок
Из пластов родной земли.

Мы обшарили с разведкой
Каждый темный уголок
И нашли, на славу, редкий
Драгоценный уголек.

Металлург пытливым взором
Посмотрел:
— Средь нас, всерьез,
Нет товарищей, которым
Уголь славы не принес.

Высшей марки тонны стали
Мы бы не давали в срок,
Если б нам не доставляли
Драгоценный уголек.

Слышу, химик речь заводит
Деловую заодно:
— Лаборантом на заводе
Мне работать суждено.

Все, что мы из угля ныне
Делаем, идет нам впрок.
Служит даже медицине
Драгоценный уголек.

Вслед поэт, крутой по нраву,
Им ответил четверым:
— Уголь — спутник вашей славы,
Будет спутником моим.

Ночь прошла, и утром ранним
Из простых сердечных строк
Вышла песня под названьем:
«Драгоценный уголек».

О чем рассказывают почтовые штемпели

На шахтах треста «Беловуголь», «Пионерка» и «Бабанаковская» работают горняки, приехавшие в Кузбасс из разных городов и сел нашей страны. В этих городах и селах у них остались знакомые и друзья. Как радостно получить весточку от подруги или родителей. Приходит она в простом сером или голубоватом конверте, с разноцветными марками в правом углу и почтовыми штемпелями. Но в нем, в этом маленьком конверте, столько воспоминаний, простых человеческих чувств, а подчас письмо содержит и дружеский совет, в котором иногда так нуждается молодежь. Кто этого не понимает? Но, оказывается, такие люди есть, и работают они в почтовых отделениях, обслуживающих поселки вышеупомянутых шахт. Отделения находятся друг от друга на расстоянии всего нескольких кварталов. Но тем не менее были случаи, когда письмо из отделения в отделение шло двое суток, адресату же оно вручалось только на... пятые.

Жительнице поселка шахты «Пионерка» Широбоковой родственники прислали к ноябрьским праздникам денежный перевод, а получила она его лишь спустя две недели после праздников. Мой сын, живущий в Усть-Каменогорске, вызвал меня на переговоры по телефону, но извещение я получил с опозданием на сутки. Обо всем этом красноречиво рассказывают почтовые штемпели.

Но не только письма, а и газеты доставляются нам очень неаккуратно, сразу по нескольку номеров. Достаточно одного примера: областная газета «Кузбасс» за 1 декабря была вручена... пятого.

В Беловскую контору связи поступает масса жалоб, но там их спокойно складывают под сукно.

До каких же пор будет это продолжаться?

С. БОЛОБОЛКИН.

В роли ревизоров...

Наш коллектив длительное время не справляется с планом. В прошлые месяцы мы отставали из-за сложных геологических условий. То и дело встречались серьезные нарушения пласта. В конце ноября перешли в новый щитовой забой. В смысле геологии здесь все благополучно. Естественно, что мы надеялись на резкий под'ем темпов добычи топлива.

Но надежды оправдались далеко не полностью. Угледобыча несколько возросла. Однако и сейчас работаем намного ниже своих возможностей. Дело в том, что на участке нет погрузочных лебедок. Погрузка угля производится вручную, что приводит к задержке в работе щитовиков. По этой причине мы теряем много драгоценного времени. На погрузке сейчас занято, как правило, 3—4 человека. Если же ее механизировать, то с ней с успехом справится один люкогрузчик. Темпы погрузки возрастут примерно вдвое.

В настоящее время из-под щита мы добываем в смену по 60—70 вагонов угля. А стоит только установить лебедки, как добыча поднимется до 80—90 вагонов.

У нас часто после отпалки всего щита происходит забутовка углеспускных скважин. На ликвидацию ее горняки тратят десятки часов.

Нашу работу сильно тормозит и подземный транспорт.

Не хватает у нас и электросверл. Их приходится брать на других участках. Сейчас, например, пользуемся сверлом, которое взяли на участке № 5. Но ведь и там оно нужно.

Наши нужды хорошо знают главный инженер шахты тов. Долгий и главный механик тов. Даен, но положение дел не меняется. В забоях руководители шахты почти не бывают, а если и появятся там, то только в роли ревизоров. Они лишь требуют добычу, а каким образом давать ее, их совершенно не интересует. Нам нужна конкретная практическая помощь.

Коллектив нашего участка и шахты может работать много лучше. Для этого руководителям шахты надо внимательнее прислушиваться к голосу горняков и создавать им все условия для высокопроизводительного труда.

А. ПИРОГОВ,
профгруппорг участка № 8 шахты «Ягуновская» треста «Кемеровоуголь».

Претензии рабочих леспромхоза

На участке Поперечке Крапивинского леспромхоза совершенно забыли о культурных и бытовых нуждах рабочих.

Специальной комнаты для красного уголка не оборудовано. Правда, дирекция сообщила райкому КПСС, когда туда поступила жалоба, что помещение выделено. Но там сейчас расположена столярная мастерская. Где уж тут почитаешь газеты, журналы?..

На участок с большим опозданием доставляется почтовая корреспонденция. Иногда по целому месяцу не видишь газет.

Мешают нормальному отдыху и неполадки с электроосвещением. Линии к домам рабочих не подвели.

Хотелось, чтобы к нам когда-нибудь заглянул председатель рабочего комитета Шнаркович. Может быть, после этого положение изменится.

А. ЛЯШЕНКО.

Когда механизацией занимаются нерадивые руководители...

Когда входишь в контору Осинниковского кирпичного завода № 2, видишь стенную газету, призывающую хорошо работать. В комнатах люди склонились над бумажками, щелкают костяшками счетов. Все заставляет думать, что на заводе кипит производственная жизнь, широко развито соревнование.

Но на деле не все так благополучно, как кажется на первый взгляд.

Вот уже четыре месяца завод не выполняет плана, задолжал сотни тысяч штук кирпича. Задание срывается и на формовке, и на сушке, и на обжиге. Спросите, в чем дело? Вам об'яснят и будут настойчиво доказывать, что план не выполняется из-за... внедрения механизации (?!). Не удивляйтесь, это действительно так. Когда хорошая техника попадает в руки нерадивых хозяйственников, она всегда мешает им, потому что требует изменить весь их застоявшийся стиль.

Завод вот уже четвертый месяц переходит на карусельную выгрузку сырца из сушильных камер. До конца ноября выравнивали рельсы, строили, подгоняли два бегуна для коллеров, ремонтировали и устанавливали снижатель. А когда, наконец, пустили пробную смену, выяснилось, что карусельки то не подходят к снижателю, то не кружатся. Снижатель отказывается поднимать раму, а если и поднимает, то не опускает рамки с кирпичом. Устранили эти неполадки. С 4 декабря весь завод перешел на карусельную выгрузку. И тут-то началась карусель.

Создали две смены. В смену мастера Сморгуленко вошли все старые, опытные рабочие: катали, подсадчики, садчики, коллерщики. В смену Литвиновой — все остальные, из которых только садчик Слюсарева да каталь Мокшаев до этого имели дело с каткой и садкой кирпича. Однако, не проработав и одного часа у мастера Литвиновой, эти кадровые рабочие перешли в смену Сморгуленко.

— А что я одна с вами буду делать? — заявила Слюсарева оставшимся. — С вами ничего не посадишь и не заработаешь.

Действительно, что могла дать смена, в которой никто садить не умеет и первый раз берется за карусельки, а коллерщики никогда не брали в руки ни одного рычага коллера? Вот и результат первых дней работы: 7—8 тысяч штук вместо 22 тысяч по плану! Этот результат с небольшими колебаниями фигурирует и по сей день.

Разве так создают бригады, если действительно хотят, чтобы они выполняли план?

Слесари, механики, плотники, электросварщики дело до конца не довели. Как коллер, так и снижатель работают исключительно плохо. Камеры сушки для выборки кирпича не подготовлены.

Рабочие недоумевают, почему специалисты завода и главный инженер Самохвалов не устраняют неполадки и не борются за действительно механизированное производство кирпича?

Заводский комитет профсоюза бездействует. Предложения, которые вносятся на собраниях, в жизнь не проводятся. Еще в сентябре рабочие внесли предложение дать каждому постоянное место, за которое бы он отвечал, изучал, а не приходил каждый раз с вопросом: а что же мне сегодня делать? Но и это предложение выполнено только в приказе. Рабочие по-прежнему, придя на смену, ждут, затрачивая дорогое время: куда же их пошлют.

Нет на заводе и действенного соревнования. В сентябре мы заключили договор со Сталинским кирзаводом. На этом завком и успокоился.

Есть у нас опытные рабочие, практики, к голосу которых должны прислушиваться. Дирекции завода, заводскому комитету надо всерьез подумать о том, как ликвидировать отставание.

А. НЕХОРОШЕВ,
рабочий кирзавода.

Называя фамилии...

Дело поступило в Госарбитраж...

Когда между двумя ведомствами разгорается спор, на помощь приходит Государственный арбитраж. Существует такое учреждение и при Кемеровском облисполкоме. В числе арбитров здесь священнодействует и тов. Бердичевский.

Довелось Прокопьевской горнопромышленной школе прибегнуть к помощи тов. Бердичевского в решении спора с трестом «Прокопьевскуголь», задолжавшим школе 4.000 рублей.

Сумма небольшая, но волокита вокруг нее развелась немалая.

Исковое заявление поступило арбитру в июне. Июль ушел на сборы всяческих справок.

Затем рассмотрение иска было назначено на 11 августа. И состоялось оно точно в назначенный срок. Дело оказалось бесспорным. Стороны согласились с решением: взыскать в пользу школы исковую сумму. Представитель школы тов. Бирюков поблагодарил Бердичевского за правильное решение, пожал ему руку и уехал в Прокопьевск.

В сентябре в школу приходит протокол заседания от 11 августа. А в нем тов. Бирюков с удивлением прочел: «Представитель от истца не явился. Дело производством прекратить».

Пришлось искать управу на арбитра Бердичевского у главного арбитра Быкова. Но, строго охраняя чистоту ведомственного мундира, Быков не захотел признать допущенной ошибки.

Получив жалобу школы на неверную запись принятого решения, Быков затребовал прислать ему документальное подтверждение того, что представитель школы действительно лично приезжал в Кемерово и являлся к нему, Быкову, или Бердичевскому.

Школа выслала командировочное удостоверение. На нем, как говорят, черным по белому отмечено: «Прибыл в Кемерово 11 августа, выбыл из Кемерово 12 августа». Каждая запись заверена подписью и печатью Госарбитража.

Несколько дней изучал тов. Быков этот документ. Затем принял решение:

«Проверкой материалов дела и обозрением подлинного командировочного удостоверения на представителя горнопромышленной школы № 68 установлено, что представитель горнопромышленной школы № 68 в Государственный арбитраж явился 12 августа 1954 года, о чем свидетельствует отметка на командировочном удостоверении, и, следовательно, принять участие в заседании от 11 августа он не мог. А по сему решение госарбитра Бердичевского признать правильным, однако горнопромышленная школа не лишается возможности пред'явить иск на общих основаниях».

Не будем говорить о том, что тов. Быков рассматривал документ по принципу: «Сколько будет дважды два? — А сколько вам нужно?», но ведь представитель школы лично был в арбитраже 11 августа и принимал активное участие в его заседаниях. Однако в Госарбитраже говорят: Бирюков не документ, к делу не подошьешь.

Дело о взыскании четырех тысяч рублей после долгой волокиты снова идет на общих основаниях на решение Госарбитража. Когда оно кончится при таком порядке, гадать трудно.

ОБЗОР ПИСЕМ

О мигающих лампочках и бюрократических ответах

Когда управляющего Кемеровской горэлектросетью тов. Ляпина спрашивают, почему так много поступает жалоб от трудящихся на плохое электроосвещение домов и улиц, он обычно отвечает:

— Видите ли, областной центр растет, а электрохозяйство города отстает. Нам нужен новый кабель для электросетей, но мы его не имеем. Не хватает трансформаторных киосков, их медленно строят.

Причины, конечно, весьма уважительные. Но только ли в них дело? Нет. Очень часто то, что зависит от самих работников горэлектросети, они не делают, равнодушно относятся к нуждам населения.

В своем письме в редакцию Г. Маслов сообщал, что с наступлением вечера многие дома по улице Некрасова в заискитимской части города, начиная с пересечения улицы Фабричной и выше, погружаются во мрак. Какие неудобства испытывают трудящиеся из-за отсутствия электросвета, не приходится говорить: школьники не могут приготовить уроки, взрослые почитать газету, книгу, послушать радио.

Спрашивается: если в одних домах по улице Некрасова есть свет, то почему он должен отсутствовать в других домах этой же улицы?

На этот справедливый вопрос заместитель председателя горисполкома тов. Потехин дал следующий ответ: «Факты в части неисправности электроосвещения по улице Некрасова подтвердились. Горэлектросетью неисправный ввод 2 октября подтянут».

Но с ответом горисполкома получился конфуз. Тов. Потехин, поверив очковтирателям из горэлектросети, написал, что в домах по улице Некрасова все в порядке. На самом же деле это не так. Вот что сообщил нам на днях тов. Маслов:

«А все-таки сидим в полумраке, радио молчит, так как лампочки не нагреваются, иногда вообще света нет. А сколько вечеров провели с чуть мигающими лампочками — и счет потеряли».

К письму тов. Маслова можно добавить только то, что вся эта волокита тянется больше трех месяцев.

Приведенный факт говорит о том, что в возглавляемом тов. Ляпиным учреждении формально отделываются от справедливых жалоб трудящихся. К сожалению, такие случаи не единичны. Об этом же пишет в редакцию В. Селезнев.

— В домах по Рабочей улице, а также другим улицам Заводского района, — сообщает он, — плохое электроосвещение.

На неоднократные жалобы в горэлектросеть начальник абонентного отдела Погорелиц отвечает:

— Если вас не устраивает такой свет, можете отключиться от сети и завести себе керосиновую лампу.

Рассказывая с возмущением об этом факте, тов. Селезнев пишет: «Свет нас устраивает вполне, когда он есть. А вот отношение к своему делу некоторых работников горэлектросети и их бюрократические ответы на наши законные требования — это нас не устраивает».

Нельзя не согласиться с выводами В. Селезнева.

Чтобы добиться нормального электроосвещения, своевременной установки электросчетчиков, устранения неполадок, на которые нужно потратить несколько часов, абоненты порою ожидают по нескольку месяцев.

Многими вечерами горит тусклый свет в доме № 25 по улице Чкалова, сообщает П. Задорожный, но горэлектросети нет до этого дела. В Правой гавани по улице Береговой, № 14 проживает А. Киприянова. Еще в сентябре прошлого года она уплатила за установку электросчетчика. Несколько месяцев ожидала Киприянова, пока его установили, и все же электросчетчик до сих пор не работает, сообщает она в редакцию. Никакие жалобы в горэлектросеть не помогают. Монтер, устанавливавший счетчик, заявил А. Киприяновой: «Напрасно связались с горэлектросетью, это долгая волокита. Вот если бы со мною в частном порядке договорились, то на второй день счетчик работал бы».

Комментарии, как говорят, излишни.

Редакция получает много писем о перебоях с электроэнергией. Некоторые из них направляются для принятия мер в горэлектросеть. Но ответов часто ни редакция, ни жалобщики не получают. Можно привести такой пример. Еще 12 ноября прошлого года М. Иванюшин, проживающий в доме № 6 по Луговому переулку за Искитимкой, сообщал о плохом электроосвещении. Его письмо было направлено в горэлектросеть для принятия мер. Прошло два месяца, но от горэлектросети, как говорится, ни ответа, ни привета.

На бюрократический стиль, нечуткое и пренебрежительное отношение работников горэлектросети к жалобам и заявлениям трудящихся неоднократно указывалось сессиями горсовета и горисполкомом. Но руководители горэлектросети не прислушиваются к критическим замечаниям, забывая, что они поставлены на ответственный участок работы по обслуживанию бытовых нужд населения.

В Рудничном, Кировском и частично в Заводском районах вопросами электроосвещения занимаются несколько организаций: трест «Кемеровоуголь», жилищно-коммунальные отделы шахт и заводов, райкомхозы. Так как контроль за их работой со стороны исполкома городского и районных Советов депутатов трудящихся отсутствует, то это приводит к безответственности, от чего страдают интересы трудящихся.

В поселке Боровом (шахта «Бутовская»), в домах по улице Памирской и переулку Сормовскому, пишут тт. Кемеров, Зайцев, Николаев, Латкин, Карпова, Кириченко и другие, почти нет света. Еще летом поставили столбы, чтобы провести свет по другой электролинии, но провод до сих пор не натянут. Руководители шахты ссылаются то на отсутствие кабеля, то на недостаток рабочей силы, то изыскивают другие причины, но не предпринимают конкретных мер, чтобы дать свет в квартиры горняков.

Тов. Кисленко живет на Предзаводском поселке по улице Павленко, № 41 в доме химкомбината. В этом доме, пишет тов. Кисленко, вечерами часто не бывает света. Чтобы отделаться от жалобщика, работник жилищно-коммунального отдела Нагорный рекомендует Кисленко обратиться почему-то в трест № 96, хотя плату за свет начисляет ЖКО комбината.

Как сообщает тов. Леоненко, недалеко от станции Правотомск в Кировском районе есть улица Герцена. Жители этой улицы в декабре прошлого года десять раз сидели в своих квартирах вечерами без света. Та же участь постигла и жителей улиц Балтийской, Станиславского, Сурикова. О том, что сотни людей вынуждены вечерами сидеть в потемках, что отсутствие электросвета отражается на культурном отдыхе трудящихся, знают руководители райисполкома и райкомхоза. Знают, но положение остается без перемен.

Горисполкому пора, наконец, навести полный порядок в электрохозяйстве города. Необходимо сконцентрировать руководство этим важным участком работы в одних руках — горэлектросети, так как распыленность хозяйства приводит к безответственности. Необходимо также, чтобы решение последней сессии горсовета депутатов трудящихся в части реконструкции и расширения городских электросетей не осталось на бумаге, как это случилось с другими, ранее принятыми постановлениями по этому вопросу.

Танцы поневоле

Веселые люди работают в центральном книжном магазине в Кемерово. Когда ни посмотри, продавщицы бойко приплясывают. И молодые и пожилые. Им не мешают ни тяжелые пимы, ни зимние пальто, ни рукавички.

Подает продавщица покупателю очередной том сочинений О. Бальзака и исполняет замысловатое па западного танца. Под польку-бабочку достает томик Ожежко. Отбивая «подгорную», берет с полки брошюру о ремонте тракторов... Задержится покупатель, выбирая книгу, и тоже не выдержит, начнет приплясывать.

Не от веселой жизни пляшут книготорговцы, а от холода. В прекрасном, отлично оборудованном магазине, посещаемом ежедневно тысячами покупателей, всю зиму было чуть-чуть теплее, чем на станции № 3 «Северный полюс».

Тов. Дьяченко, начальник жилищно-коммунального отдела, в одном из домов которого размещен магазин, почему-то не взлюбил книготорговцев. Во всех этажах дома тепло, а в магазине — ледник, словно здесь продаются не книги, а скоропортящиеся изделия местного мясокомбината.

Тов. Дьяченко аккуратно взимает с Книготорга арендную плату, не отказывается от взносов на оплату коммунальных услуг, а привести в порядок отопительные трубы в помещениях, отведенных под магазин и книжный склад, не хочет. Из-за неисправности отопительной системы в складе залило книги. На 5.000 рублей литературы было безнадежно попорчено. Дьяченко возместил убытки магазину из кассы ЖКО, не моргнув глазом.

И только когда работники магазина начали болеть от простуды, Дьяченко принял кое-какие меры для ремонта отопительной системы. В магазине потеплело, но надолго ли? И не потому ли, что и на улице стало тепло?

Сегодня в нашем отделе «Называя фамилии» приняли участие читатели М. Бирюков (Прокопьевск), Л. Никонова (Кемерово).

По материалам «Кузбасса»

„Очковтиратели из автобазы"

Под таким заголовком в газете «Кузбасс» 2 декабря 1954 года была опубликована корреспонденция.

Начальник автоуправления комбината «Кузбассшахтострой» тов. Грингауз сообщил в редакцию, что при проверке факты, изложенные в корреспонденции, подтвердились. Действительно, случаи хищения угля с Ленинской автобазы имели место. Виновные в этом сняты с работы, и дело на них передано в органы прокуратуры для привлечения к уголовной ответственности.

Факты грубого обращения администрации автобазы с рабочими, упомянутые в заметке, не подтвердились.

В странах народной демократии

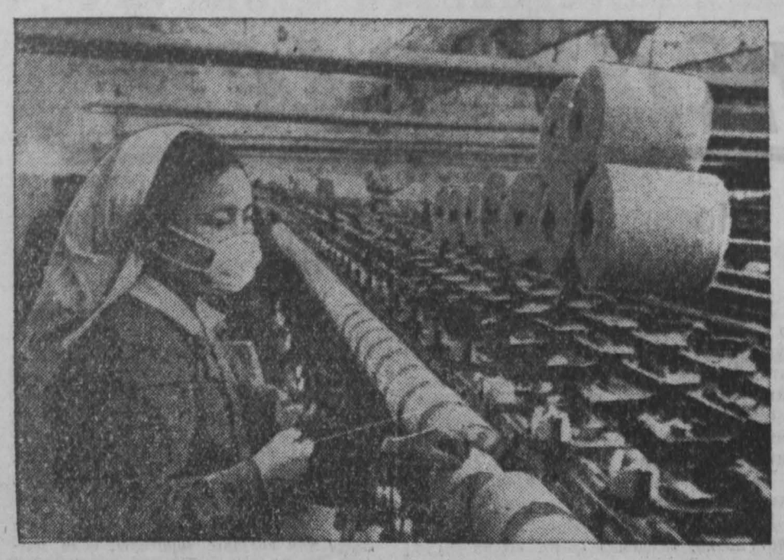

Корейская Народно-Демократическая Республика. Крупнейшая в республике Пхеньянская текстильная фабрика полностью вступила в строй.
НА СНИМКЕ: в шелкомотальном цехе Пхеньянской текстильной фабрики.

Фотохроника ТАСС.

Накануне 10-й годовщины освобождения Варшавы

ВАРШАВА. 17 января исполняется 10 лет со дня освобождения Варшавы Советской Армией от гитлеровских оккупантов. Вся страна готовится торжественно отметить эту знаменательную дату. На заводах и фабриках, в учреждениях и учебных заведениях, в клубах и Домах культуры организуются лекции, беседы и доклады о героических боях советских и польских воинов за Варшаву.

Польская столица была превращена гитлеровскими оккупантами в развалины. В городе было разрушено 85 процентов зданий. С особой методичностью уничтожались памятники культуры, музеи, театры, больницы.

За минувшее 10-летие в Варшаве восстановлены промышленные предприятия, построены новые, в том числе завод легковых автомобилей, первая в стране теплоэлектроцентраль «Жерань». На окраине столицы сооружается сейчас крупнейший сталеплавильный завод. Варшава стала центром металлообрабатывающей и электротехнической промышленности народно-демократической Польши.

В городе появились новые прекрасные жилые районы. Восстановлены и вновь построены свыше 400 школ, десятки библиотек и больниц. Варшава насчитывает сейчас 16 высших учебных заведений (до войны их было 5), около 60 научно-исследовательских институтов, более 30 театров и кинотеатров, сотни клубов. Восстановлены все мосты через Вислу. В центре города сооружается Дворец культуры и науки имени И. В. Сталина.

(ТАСС).

Вклад ученых Польши в дальнейшее развитие сельского хозяйства страны

ВАРШАВА, 13 января. (ТАСС). Здесь закончилось годичное общее собрание Польской академии наук, посвященное разработке плана научно-исследовательских работ на 1955 год. Большое внимание в утвержденном плане уделено дальнейшему развитию сельского хозяйства на основе решений II с'езда Польской об'единенной рабочей партии.

План предусматривает расширение научно-исследовательских работ в области увеличения плодородия почв, повышения морозоустойчивости сельскохозяйственных растений, улучшения кормовой базы, повышения механизации сельского хозяйства, а также улучшения организации труда в сельском хозяйстве.

В текущем году будут открыты новые научно-исследовательские институты, в том числе Институт физиологии растений, Институт физиологии и кормления животных и другие.

Значительно возрастет об'ем научных исследований в области медицины, а также в области технических наук.

Издание произведений русских и советских писателей в Румынии

БУХАРЕСТ. В 1955 году румынские издательства выпустят в свет ряд произведений русских классиков и советских писателей. Издательством «Картя руса», например, будут выпущены несколько томов собраний сочинений Гоголя, Тургенева, Л. Толстого, Чехова, избранные произведения Некрасова, Лермонтова, Короленко, Белинского, «Обломов» Гончарова, «Господа Головлевы» Салтыкова-Щедрина, «Бедные люди» Достоевского.

Из произведений советских писателей будут изданы первый, второй и третий тома сочинений Федина, первые тома сочинений Эренбурга и Павленко, пятый том сочинений А. Толстого, второй том сборника «Рассказы советских писателей», куда включены очерки и рассказы Николаевой, Караваевой, Катаева, Каверина, Вс. Иванова, Малышкина и других писателей.

(ТАСС).

Библиотеки Албании

ТИРАНА, 13 января. (ТАСС). Большую роль в деле повышения культурного уровня албанских трудящихся играют библиотеки. В 1938 году в стране было всего лишь 5 библиотек, книжный фонд которых составлял несколько тысяч томов. В настоящее время в республике создано 11 крупных областных и городских библиотек. Кроме того, в городах и селах имеются около 200 народных читален и сотни библиотек местного значения.

Национальная библиотека в Тиране имеет сейчас 174 тысячи томов — в 11 раз больше, чем в 1945 году. Библиотека располагает такими редкими экземплярами первоизданий албанских книг, как «Биография Скандербега», написанная Арлети в 1508 году, изданиями произведений албанских писателей XVII и XVIII веков. Национальная библиотека проводит широкий обмен книгами с библиотеками Советского Союза и стран народной демократии.

Под'ем животноводства в Китае

ПЕКИН. Агентство Синьхуа сообщает о быстром росте поголовья скота в главном животноводческом районе Китая — автономном районе Внутренняя Монголия. Сейчас оно составляет почти 20 миллионов голов — на 13 процентов больше, чем в 1953 году, и в 2,4 раза больше, чем в 1949 году.

Только за истекший год из Внутренней Монголии в другие районы страны отправлено 300 тысяч голов крупного и мелкого рогатого скота и лошадей.

(ТАСС).

Машинно-тракторные станции Чехословакии готовятся к весенним полевым работам

ПРАГА, 13 января. (ТАСС). Машинно-тракторные станции Чехословакии активно готовятся к весенним полевым работам. В этом году об'ем работ, которые должны будут выполнить МТС, превышает прошлогодний на 17 процентов. Площадь пахотных земель в республике в нынешнем году будет увеличена на 100 тысяч гектаров.

Сейчас МТС приводят в порядок свой машинный парк, который пополняется новыми высокопроизводительными сельскохозяйственными машинами.

Ряд МТС, широко применяя советский узловой метод ремонта машин, добивается быстрых темпов ремонта при значительной экономии средств и материалов. Так, в Сенецкой МТС (Пльзеньская область), где по узловому методу работают 16 ремонтных групп, уже отремонтировано 85 процентов машин. В Яблонецкой МТС (Устецкая область), где также применяется этот метод, отремонтировано около 80 процентов машин.

Успешно готовятся к весенним полевым работам также многие машинно-тракторные станции Братиславской, Пражской, Кошицкой и других областей.

Успехи трудящихся МНР

УЛАН-БАТОР, 13 января. (ТАСС). По сообщению министра промышленности Монгольской Народной Республики т. Бавудоржи, промышленность страны выполнила план 1954 года на 100,9 процента. Выпущено продукции на 15,9 процента больше, чем в 1953 году. Перевыполнены задания по повышению производительности труда и снижению себестоимости продукции. Высоких производственных показателей достигли шахтеры угольных рудников Налайха, рабочие промкомбината имени Чойбалсана и других предприятий.

В прошлом году в капитальное строительство вложено на 66,4 процента больше средств, чем в 1953 году. В стране вступили в строй четыре новые электростанции, три угольные шахты и другие предприятия.

Значительно расширился ассортимент выпускаемой продукции. В истекшем году освоено производство новых станков и оборудования, в частности установок для маслодельной промышленности, агрегатов для кирпичных заводов. На угольных шахтах, механическом заводе, кожевенно-обувных фабриках и на других предприятиях установлены высокопроизводительные машины, полученные из Советского Союза.

Производство пенициллина в Болгарии

СОФИЯ, 12 января. (ТАСС). Четыре месяца назад в Болгарии вступил в эксплуатацию пенициллиновый завод, построенный при помощи Советского Союза. За этот короткий срок коллектив завода успешно освоил производство высококачественного пенициллина. Если раньше пенициллин ввозился в Болгарию из-за границы, то теперь он стал предметом экспорта.

За установление широких торговых связей с СССР

Требования японских торгово-промышленных кругов

ШАНХАЙ, 13 января. (ТАСС). По сообщениям из Токио, видные представители японских торгово-промышленных кругов выступают за организацию экономического совещания Японии и Советского Союза, чтобы «поставить торговлю между двумя странами на широкую основу». В сообщениях указывается, что представители этих кругов собираются обратиться к правительству с просьбой вступить в переговоры с Советским Союзом о расширении торговых отношений.

В этих кругах также указывают, что в случае отказа правительства начать такие переговоры, видные коммерсанты и промышленники будут продолжать настаивать на важности установления «официального контакта» с советскими торговыми представителями. Они предложат установить контакт с советскими делегатами на сессии Экономической комиссии ООН для Азии и Дальнего Востока, которая должна состояться в марте текущего года в Токио.

Заявление Японского комитета защиты мира

ПЕКИН, 12 января. (ТАСС). Как сообщает агентство Синьхуа, Японский комитет защиты мира принял решение созвать 14 января специальную конференцию для обсуждения задач, стоящих перед движением сторонников мира в Японии.

В обращении к японскому народу, принятом комитетом, указывается на необходимость мобилизовать все силы нации на борьбу против политики войны, за политику мира. Нынешняя политика Японии, говорится в обращении, отвечает интересам США. Она наносит ущерб японской экономике, ставя ее в зависимость от американских военных заказов. Эта политика должна быть заменена независимой политикой, которая содействовала бы восстановлению дипломатических отношений с Китаем и Советским Союзом и процветанию Японии на базе развития мирной экономики.

Репрессии против демократической печати в Италии

РИМ, 13 января. (ТАСС). Газета «Унита» сообщает, что 11 января военный трибунал города Болонья приговорил к 11 месяцам тюремного заключения редактора коммунистического журнала «Ла Лотта» Джузеппе Брини и сотрудника журнала Ремиджо Барбьери по обвинению в «оскорблении вооруженных сил».

Предлогом для подобного обвинения этих деятелей демократической печати послужили некоторые статьи, опубликованные на страницах журнала, в которых осуждался произвол полиции при конфискации помещений, принадлежащих демократическим организациям.

«Унита» призывает членов парламента выступить в защиту свободы печати.

Французский народ усиливает борьбу против парижских соглашений

ПАРИЖ, 12 января. (ТАСС). Национальный совет мира опубликовал заявление, в котором говорится, что за последние 20 дней под петициями протеста против возрождения германского милитаризма поставил свои подписи еще 1 миллион французов. Таким образом, против ремилитаризации Западной Германии высказалось к настоящему времени более 4,5 миллиона человек. Национальный совет мира указывает, что в борьбу против ратификации парижских соглашений активно включаются мэры городов и населенных пунктов и члены муниципальных советов.

Группа муниципальных советников департамента Эр и Луар направила членам Совета республики от этого департамента письмо, в котором, в частности, говорится: «Не ратифицируйте лондонского и парижских соглашений, одобряющих вооружение Германии и ведущих к созданию военных блоков и к обострению международного напряжения; требуйте от правительства, чтобы оно способствовало проведению переговоров между Западом и Востоком с целью мирного урегулирования германского вопроса и обеспечения разрядки в международных отношениях.

Мы призываем всех муниципальных и генеральных советников департамента выступить вместе с нами против вооружения Германии».

В Национальном собрании Франции

ПАРИЖ, 12 января. (ТАСС). Агентство Франс Пресс сообщило, что вчера в третьем туре голосования председателем Национального собрания был избран Пьер Шнейтер (МРП), собравший 232 голоса. За ле Трокера (социалист) было подано 188 голосов.

Решение с'езда Союза немцев, борющихся за единство, мир и свободу

БЕРЛИН. 12 января. (ТАСС). По сообщению агентства АДН из Гейдельберга (Западная Германия), только что закончившийся 2-й с'езд Союза немцев, борющихся за единство, мир и свободу, принял решение об усилении борьбы против ратификации парижских соглашений боннским бундестагом.

Выступая на с'езде, бывший рейхсканцлер Вирт, избранный председателем Союза, подчеркнул, что ратификация парижских соглашений поставила бы под угрозу дело мира и воссоединения Германии.

Отклонить парижские соглашения!

Требования населения Западной Германии

БЕРЛИН, 12 января. (ТАСС). Движение протеста немецкого народа против возрождения германского милитаризма усиливается с каждым днем. На митингах и собраниях, в письмах и резолюциях, направляемых представителями различных слоев населения в адрес депутатов бундестага, выражается требование отклонить парижские соглашения о ремилитаризации Западной Германии.

Недавно в Бремерхафене состоялся митинг, на котором рабочие — социал-демократы, коммунисты и беспартийные — осудили политику ремилитаризации Западной Германии. В резолюции, принятой на митинге, содержится призыв к депутатам боннского бундестага отклонить парижские соглашения.

В связи с предстоящими профсоюзными конференциями в Баварии, Гессене, Баден-Вюртемберге, Северном Рейне-Вестфалии проходят собрания членов профсоюзов, которые дают наказы своим делегатам выступить против парижских соглашений. Участники конференции местной организации профсоюза металлистов Нюрнберга высказались против ратификации парижских соглашений. С осуждением политики ремилитаризации Западной Германии выступили также участники конференции местной организации профсоюза пищевой промышленности в Кельне.

Недавно во Франкфурте-на-Майне состоялась общегерманская конференция рабочих, в которой приняли участие представители Западной Германии и Германской Демократической Республики. Выступавшие на конференции подчеркивали необходимость положить конец политике вооружения Западной Германии и указывали на необходимость добиться мирного воссоединения Германии. На конференции была принята резолюция, призывающая депутатов бундестага отклонить ратификацию парижских военных соглашений.

Как сообщает агентство АДН, западногерманский комитет Национального фронта демократической Германии призвал население Западной Германии к укреплению единства в борьбе против парижских соглашений, за мирное разрешение германского вопроса.

Немецкий народ, говорится в воззвании, не желает парижских соглашений. Он требует переговоров между Западной и Восточной Германией.

Президиум Западногерманского комитета борцов за мир в обращении к населению Западной Германии призывает его активизировать борьбу против парижских соглашений.

Протесты в США против вооружения Западной Германии

НЬЮ-ЙОРК, 12 января. (ТАСС). Прогрессивная еврейская газета «Морген фрейхейт» поместила статьи американских писателей Говарда Фаста и Майкла Голда, которые протестуют против возрождения германского милитаризма.

Говард Фаст называет решение Вашингтона вооружить Западную Германию «предательством человечества» и обращается к американцам с призывом «не соглашаться с тем, что происходит». Это предательство, пишет Фаст, «тщательно подготавливалось в течение девяти лет самой зловещей антисоветской пропагандой и путем немедленного жестокого наказания тех, кто разоблачал эту пропаганду. Таким образом, была подготовлена почва для вооружения убийц Мальдеми и палачей Освенцима...»

Майкл Голд характеризует, как «вопли линчевателей» утверждения, будто вооружение гитлеровцев необходимо для защиты от выдуманной советской угрозы, и указывает, что борьба против войны с применением атомного оружия отвечает интересам всего человечества.

К вооруженному вторжению в Коста-Рику

НЬЮ-ЙОРК, 12 января. (ТАСС). По сообщению агентства Ассошиэйтед Пресс, правительство Коста-Рики заявило в ночь на 12 января, что войска, вторгшиеся в Коста-Рику из Никарагуа, заняли несколько городов в северной части страны и продвигаются к столице — Сан-Хосе.

По сообщению корреспондента агентства Юнайтед Пресс из Сан-Хосе, гражданская гвардия Коста-Рики вступила в бой с интервентами у Вилья Кесада. Коста-риканские гражданские самолеты, снабженные пулеметами, обстреляли вторгшиеся войска с воздуха. Сообщается, что в результате этих действий интервентам нанесены потери.

НЬЮ-ЙОРК, 13 января. (ТАСС). Как сообщает корреспондент агентства Юнайтед Пресс из Сан-Хосе, правительство Коста-Рики сообщило секретариату ООН, что интервенты, вторгшиеся в страну из Никарагуа, предпринимают воздушные налеты на города Коста-Рики.

В коммюнике, опубликованном коста-риканским правительством, говорится, «что самолеты интервентов обстреляли из пулеметов гражданское население в городах Наранхо, Турьиальбе, Хуан Винас, Либерия, Вилья Кесада, Сант-Доминго, Картаго, Трес Риос, Сан-Хосе и Каньяс.

Президент Коста-Рики Фигерес в интервью корреспонденту агентства Юнайтед Пресс заявил, что в районе Вилья Кесада идут сильные бои и что этот город отбит правительственными войсками Коста-Рики.

Секретные документы к американо-чанкайшистскому договору

ПЕКИН, 12 января. (ТАСС). Агентство Синьхуа передает:

Согласно сообщениям тайваньской печати, на состоявшемся недавно закрытом заседании «комиссии по иностранным делам» чанкайшистского «законодательного юаня» были «раз'яснены» секретные документы, приложенные к американо-чанкайшистскому договору.

Японская газета «Сангио кейдзай симбун» сообщила, что эти секретные документы включают заверения государственного секретаря США Даллеса в том, что Соединенные Штаты не будут препятствовать Чан Кай-ши в нападении на континентальный Китай и что американские войска оккупируют территорию, «захваченную» Чан Кай-ши в континентальном Китае.

Окончание франко-итальянских переговоров

ПАРИЖ, 12 января. (ТАСС). Корреспондент агентства Франс Пресс сообщил из Рима об окончании франко-итальянских переговоров, которые были «посвящены будущему Западного союза, вопросу об «Европейском агентстве по производству вооружений» и Европейскому об'единению угля и стали».

Монополии США наживаются на гонке вооружений

НЬЮ-ЙОРК, 12 января. (ТАСС). Увеличение правительственных ассигнований на производство военных самолетов для вооруженных сил США позволяет американским авиационным концернам непрерывно повышать свои прибыли. Бюллетень «Экономик ноутс», издаваемый Научно-исследовательской ассоциацией по вопросам труда, опубликовал данные о росте прибылей авиационных концернов за девять месяцев 1954 года. Как видно из этих данных, прибыли авиационного концерна «Дуглас Эркрафт», составлявшие в 1950 году 18 проц. от общих его активов, в 1954 году выросли до 84 проц. Прибыли другого крупнейшего авиационного концерна «Боинг» возросли с 52 проц. от его активов до 94 проц. Для других концернов за тот же период рост прибылей составил: у «Норт Америкэн» — с 28 до 71 проц., у «Локхид Эркрафт» — с 32 до 64 проц.

Бюллетень отмечает, что уровень прибылей, получаемых авиационными концернами, в 3—4 раза превышает уровень прибылей, получаемых остальными промышленными концернами в США.

Борьба трудящихся Западной Германии за свои права

БЕРЛИН, 13 января. (ТАСС). В последнее время трудящиеся Западной Германии заметно активизировали борьбу за свои права. Эта борьба часто носит характер политических выступлений против политики ремилитаризации, проводимой правительством Аденауэра.

Как сообщает орган об'единения свободных немецких профсоюзов газета «Трибюне», рабочие баварского текстильного предприятия в Мюнхберге продолжают начатую в конце декабря прошлого года борьбу против закрытия предприятия. Текстильщики установили свой контроль над производством и потребовали от предпринимателя выплаты им зарплаты. Рабочие подчеркивают, что их борьба против закрытия этого предприятия, выпускающего мирную продукцию, является одновременно борьбой против военных приготовлений, проводимых боннскими правящими кругами.

Портовые рабочие Гамбурга требуют увеличения зарплаты. Как сообщило агентство АДН, на своем собрании портовые рабочие выступили против попыток предпринимателей заставить рабочих при приеме их на работу подписывать обязательство о разгрузке судов с военными материалами.

Интерес немецкой общественности ко Второму Всесоюзному с'езду советских писателей

БЕРЛИН, 13 января. (ТАСС). В Берлине по инициативе президиума Союза немецких писателей состоялась пресс-конференция, на которой выступил присутствовавший на Втором с'езде советских писателей известный немецкий писатель и борец против фашизма Вилли Бредель. Он отметил, что еще задолго до созыва Второго Всесоюзного с'езда писателей советская общественность широко дискутировала важнейшие вопросы, касающиеся дальнейшего развития советской литературы. Вилли Бредель указал, что подобная широкая дискуссия среди немецкой общественности также послужила бы на пользу развития немецкой литературы. Такая дискуссия, сказал Бредель, во многом содействовала бы установлению сотрудничества между писателями обеих частей Германии и облегчила бы создание Общегерманского союза немецких писателей.

С ответами на вопросы представителей печати на пресс-конференции выступили члены президиума Союза немецких писателей, присутствовавшие на Втором Всесоюзном с'езде советских писателей в Москве.

Политика войны и нищеты

ПХЕНЬЯН, 12 января. (ТАСС). Центральное телеграфное агентство Кореи, ссылаясь на сообщение сеульской газеты «Ориентл пресс», передает, что Ли Сын Ман заявил о необходимости для населения «потуже затянуть пояса». Одновременно «министр финансов» лисынмановского правительства также признал, что 1955 год будет годом «урезывания потребностей народа».

Важное признание, сообщает ЦТАК, сделал на страницах южнокорейской печати член южнокорейского «национального собрания» Ким Хюн Сон, заявивший, что среди населения Южной Кореи часто можно слышать жалобы на «невыносимые условия жизни». Даже работая по 14 часов в сутки, пишет Ким Хюн Сон, люди не могут заработать себе на пропитание.

В то время как жизненный уровень населения снижается, лисынмановская клика расходует все больше и больше средств на военные цели. Как сообщала газета «Кореан Пасифик пресс», прямые военные расходы по бюджету на 1955 год составляют огромную сумму в 127,3 миллиарда хван, что значительно больше, чем в прошлом году.

День мировых рекордов

Окончание международных соревнований на высокогорном катке

АЛМА-АТА, 12 января. (ТАСС). Соревнования на приз Совета Министров Казахской ССР закончились. В течение четырех дней на высокогорном катке близ Алма-Аты происходили интереснейшие спортивные встречи.

Сегодня погода, как и в первые дни, была замечательной. Светило яркое солнце. Небольшой мороз. Состояние льда отличное.

Выдающихся результатов за всю историю конькобежного спорта добились спортсменки в беге на 1.000 метров. Восемь участниц показали время выше мирового рекорда, установленного советской спортсменкой Халидой Щеголеевой (1 минута 36,3 секунды).

Победительницей в беге на 1000 метров вышла Тамара Рылова. Она пробежала дистанцию за 1 минуту 33,4 секунды, на много лучше мирового рекорда. На втором месте Ремма Меньшова — 1 минута 33,9 секунды, на третьем Софья Кондакова — 1 минута 34 секунды.

На дистанции 3000 метров лучшее время у тульской спортсменки Веры Постниковой — 5 минут 18,5 секунды. Второе место заняла Тамара Рылова (5 минут 22,8 секунды) и третье — спортсменка Казахской ССР Галина Романова (5 минут 23,1 секунды).

Приз Совета Министров Казахской ССР по сумме очков четырех дистанций малого многоборья среди женщин завоевала Тамара Рылова.

Большого успеха в состязаниях добились сегодня и зарубежные спортсменки. Большинство участниц соревнований улучшило национальные рекорды. Представительница Германской Демократической Республики Маргит Гробе в беге на 1000 метров показала время 1 минуту 45,2 секунды и в беге на 3 тысячи метров — 5 минут 43,4 секунды. Рекорды Польши обновила Елена Майхер. Ее результат на 1000 метров — 1 минута 46,4 секунды и на 3000 метров — 5 минут 58,2 секунды.

Сегодня состоялись также соревнования по скоростному бегу на коньках среди мужчин на дистанцию 1000 метров и 3000 метров.

Выдающегося успеха в этих состязаниях добились советские и чехословацкие скороходы. До сих пор официальным мировым рекордом в беге на 1000 метров являлось достижение финского спортсмена Г. Тунберга — 1 минута 28,4 секунды. Сегодня время Тунберга было побито пять раз: тремя советскими скороходами — Евгением Гришиным, Юрием Сергеевым и Валентином Приставкиным и двумя чехословацкими спортсменами — Антони Доубеком и Ярославом Коларжем. Лучшее время у Евгения Гришина — 1 минута 22,8 секунды. Это выдающийся результат.

Евгений Гришин занял сегодня первое место и в беге на 3.000 метров со временем 4 минуты 44,6 секунды.

Соревнования завершены. Заместитель председателя Совета Министров Казахской ССР т. Тажибаев поздравил участников с установлением мировых рекордов и пожелал им дальнейших спортивных успехов.

Флаг соревнований опустили завоевавшие приз Тамара Рылова и Дмитрий Сакуненко.

В. ДМИТРИЕВ.
(Спец. корр. ТАСС).

Спортивная хроника

В спортивных залах Дворца культуры металлургов, клуба строителей и спортивной школы молодежи г. Сталинска проходили соревнования на первенство области по волейболу, баскетболу и гимнастике среди школьников, организованные облоно. В соревнованиях приняли участие 208 юных спортсменов из 6 городов Кузбасса.

В состязаниях по волейболу победили юноши Сталинска и девушки Кемерово. Первенство по баскетболу среди юношей и девушек завоевали команды г. Кемерово, а по гимнастике — г. Сталинска.

(Корр. «Кузбасса»).

Редактор Ф. Е. ДЕМИН.

ОБЛДРАМТЕАТР
14 января — УГРЮМ-РЕКА
15 января — В СИРЕНЕВОМ САДУ
Начало спектаклей в 8 часов вечера. Касса — с 1 часа дня.

ТЕАТР МУЗКОМЕДИИ
14 января — МАРИЦА
Начало спектакля в 8 часов вечера. Касса — с 1 часа дня.

КИНОТЕАТР «МОСКВА»
Сегодня. **Алитет уходит в горы** (9-30), **Испытание верности** (11-30, 13-40, 15-50, 18-15, 20-25, 22-35), **Байджу Бавра** (10, 12, 14, 16, 18-20 20-20, 22-15), **Золотые яблоки** (10, 12), **Высокая награда** (14, 16, 18, 20, 22).

ГОСЦИРК
СЕГОДНЯ
новый аттракцион
львы-великаны.
Укротитель Г. БОРИСОВ.
Большая обновленная программа в 3-х отделениях.
Воскресенье — в 12 и 3 часа дня большие представления с участием аттракциона **львы-великаны.**

ВВИДУ РЕОРГАНИЗАЦИИ МЕХАНИЗИРОВАННОГО КАРЬЕРА по слиянию с машинно-дорожной станцией № 8 **все претензии к мехкарьеру будут приниматься до 20 января 1955 года.**
После 20 января претензии приниматься не будут.

ОБЛПОТРЕБСОЮЗУ требуются **техник-строитель, сторож и складские рабочие.**
Обращаться: ул. Чкалова, 20. Телефон № 12-65.

Гр. **Родзевский** Александр Александрович, проживающий в г. Кемерово, ул. Ильинская, № 11, возбуждает дело о расторжении брака с гр. **Шаблинской** Надеждой Корнеевной, проживающей в г. Кемерово, ул. Гончарная, № 24.

Дело подлежит рассмотрению в народном суде 1-го участка, Рудничного района, г. Кемерово.

АДРЕС РЕДАКЦИИ И ИЗДАТЕЛЬСТВА: г. Кемерово, ул. Сталина, № 66 **ТЕЛЕФОНЫ:** редактора 2-24, заместителя редактора 8-05, секретаря 2-53, секретариата 4-85, **отделов редакции:** партийной жизни 8-63, пропаганды 8-63, обзоров местной печати 14-21, угольного 1-21, промышленности и транспорта 2-37, сельскохозяйственного 4-57, культурно-бытового 15-36, информации 14-21, отдела писем 11-52, отдела об'явлений 6-83, ночной прием информаций 1-21, бухгалтерии 6-83, технического секретаря 15-67 директора типографии 3-96.

2

ОП00725. Типография «Кузбасс» облполиграфиздата. Тираж 110.000. Заказ № 11602.