801491
Кемеровская областная БИБЛИОТЕКА Газетно-журн. фонд

Пролетарии всех стран, соединяйтесь!

Кузбасс

ОРГАН КЕМЕРОВСКОГО ОБЛАСТНОГО И ГОРОДСКОГО КОМИТЕТОВ КОММУНИСТИЧЕСКОЙ ПАРТИИ СОВЕТСКОГО СОЮЗА, КЕМЕРОВСКОГО ОБЛАСТНОГО И ГОРОДСКОГО СОВЕТОВ ДЕПУТАТОВ ТРУДЯЩИХСЯ

Год издания 34-й
№ 110 (8406).
СРЕДА, 11 МАЯ 1955 г.
Цена 20 коп.

СЕГОДНЯ В НОМЕРЕ:

Приветственное письмо торжественного заседания в Праге Верховному Совету СССР, Совету Министров СССР, Центральному Комитету Коммунистической партии Советского Союза (3 стр.).
ВО-ВРЕМЯ СЕЙ НА ПЛОЩАДИ ВСЕЙ! (1 стр.).
ПАРТИЙНАЯ ЖИЗНЬ. **И. Кирьянов.** — Упрощенные методы руководства (2 стр.).
КОНСУЛЬТАЦИЯ. **М. Смирнов.** — Как приспособить зерновую сеялку «Т8-2А» для квадратно-гнездового посева кукурузы (2 стр.).
Ф. Попов. — Причины мнимые и действительные (3 стр.).
Приветственная телеграмма президента ГДР Вильгельма Пика председателю Президиума Верховного Совета СССР К. Е. Ворошилову (3 стр.).
Массовый митинг в Берлине, посвященный 10-й годовщине освобождения Германии от фашизма (4 стр.).

К АННУЛИРОВАНИЮ АНГЛО-СОВЕТСКОГО И ФРАНКО-СОВЕТСКОГО ДОГОВОРОВ

НА ДНЯХ в «Правде» опубликованы Указы Президиума Верховного Совета СССР об аннулировании Англо-Советского Договора 1942 года и Франко-Советского Договора 1944 года, как утративших силу в результате грубого нарушения этих Договоров правительствами Англии и Франции.

Англо-Советский и Франко-Советский Договоры, заключенные в период совместной тяжелой борьбы против гитлеровской агрессии, обязывали участников этих Договоров совместно предпринимать все меры к предотвращению возможности новой германской агрессии, не заключать каких-либо союзов и не принимать участия в каких-либо коалициях, направленных против одной из договаривающихся сторон.

Советский Союз неуклонно стремился к сохранению и укреплению Англо-Советского и Франко-Советского Договоров, полагая, что эти Договоры, скрепленные боевым сотрудничеством в борьбе против общего врага, отвечают интересам обеспечения безопасности заключивших их государств и что сохранение и развитие дружбы между СССР, Англией и Францией представляет собой важную предпосылку для поддержания мира в Европе. Однако правительства Англии и Франции, не посчитавшись с тем, что восстановление германского милитаризма ставит под угрозу безопасность народов Европы, и прежде всего безопасность соседей Западной Германии, пошли на прямое нарушение своих обязательств. Они заключили и ратифицировали соглашения, предусматривающие ремилитаризацию Западной Германии, и вступили в военный союз с нею, направленный против Советского Союза. При этом Англия выступила в качестве одного из главных вдохновителей и проводников восстановления германского милитаризма.

Таким образом, и правительство Англии, и правительство Франции перечеркнули заключенные в военные годы Договоры с Советским Союзом, в результате чего Президиум Верховного Совета СССР и постановил аннулировать эти Договоры, как утратившие силу. Опубликованные в печати Указы Президиума Верховного Совета СССР вносят полную ясность в действительное положение вещей и срывают маску со всех тех, кто хотел бы обмануть английскую и французскую общественность, скрыв подлинные агрессивные цели и задачи военных парижских соглашений.

Разгром фашизма во второй мировой войне создал необходимые условия для построения прочной системы мирных отношений между европейскими государствами. Одним из важных элементов этой системы должно было явиться франко-советское и англо-советское сотрудничество, направленное на предотвращение возрождения германского милитаризма. Англо-Советский Договор 1942 года и Франко-Советский Договор 1944 года были заключены между государствами с различными политическими и социальными системами, но, несмотря на это, для добросовестного выполнения этих Договоров имелась реальная база — взаимная заинтересованность в развитии Германии по мирному пути. Советская общественность, приветствуя заключение этих Договоров, исходила из того, что наличие милитаризованной агрессивной Германии несовместимо с национальными интересами Франции и Англии, а потому как Англия, так и Франция будут сотрудничать с Советским Союзом в деле обеспечения европейской безопасности.

Советская общественность помнила, конечно, что в прошлом английские и французские правящие круги, не считаясь с интересами европейской безопасности, поощряли агрессию гитлеровцев на Восток. Но в годы войны руководители французской и английской политики утверждали, что с этим прошлым покончено, и неоднократно заявляли о своей решимости сохранить содружество антигитлеровской коалиции и после разгрома фашизма обеспечивать общими усилиями сохранение и укрепление мира. Англо-Советский и Франко-Советский Договоры предоставляли прекрасную возможность подкрепить делом эти обещания: правящие круги Англии и Франции могли, соблюдая свои обязательства, внести весомый вклад в дело обеспечения безопасности европейских народов от угрозы германского милитаризма.

Однако, как показали факты, правительства Англии и Франции этого вклада не внесли. Английское правительство явилось одним из главных поборников восстановления германского милитаризма и вовлечения ремилитаризуемой Западной Германии в агрессивные военные группировки — Атлантический блок и Западноевропейский союз. Правительства Франции, сменявшие друг друга за последние восемь лет, шли по пути капитуляции перед агрессивными планами американского империализма, поддерживая курс на срыв решения германской проблемы. Свое законченное выражение эта опасная для дела мира политика правительств Англии и Франции нашла в акте ратификации парижских соглашений.

Перед лицом такого развития событий Советский Союз, Польша, Чехословакия, Германская Демократическая Республика, Венгрия, Румыния, Болгария и Албания на Московском совещании 2 декабря прошлого года приняли Декларацию, в которой заявили о своем решении осуществить в случае ратификации парижских соглашений совместные мероприятия в области организации вооруженных сил и их командования, равно как и другие мероприятия, необходимые для укрепления своей обороноспособности, для того, чтобы оградить мирный труд их народов, гарантировать неприкосновенность их границ и территорий и обеспечить защиту от возможной агрессии. Эти миролюбивые государства Европы, которые сейчас сплочены, как никогда, провели консультации, которые касались, во-первых, вопроса о заключении Договора о дружбе, сотрудничестве и взаимной помощи между указанными восемью государствами и, во-вторых, вопроса об организации об'единенного командования государств — участников Договора.

В настоящее время, ввиду ратификации парижских соглашений, упомянутые государства договорились о созыве в Варшаве 11 мая второго совещания для обсуждения вопросов, вытекающих из решений Московского совещания. В Варшавском совещании примет также участие правительство Китайской Народной Республики, которое направит на это совещание своего наблюдателя.

Ратификация парижских соглашений органами государственной власти Франции и Англии отнюдь не означает ратификации их французским и английским народами. Протесты против ремилитаризации Западной Германии ширятся во Франции и в Англии, как и в других европейских странах, с каждым днем. Требование не допустить перевооружения западногерманских реваншистов выдвигают миллионы трудящихся Франции и Англии. Считаясь с настроениями масс, это требование поддерживают некоторые видные политические деятели как во Франции, так и в Англии.

Действия английского и французского правительств, перечеркнувших Англо-Советский и Франко-Советский Договоры, разумеется, не могут не наложить отпечаток на франко-советские и англо-советские отношения. Однако в различных кругах английского общественного мнения растет понимание того, что Англия кровно заинтересована в улучшении отношений с Советским Союзом и что смягчения международной напряженности следует искать на этом пути. Французский народ, который трижды на протяжении жизни одного поколения страдал от германской агрессии, не может не понимать всю серьезность положения, в котором в ближайшее время окажется его родина в связи с ратификацией парижских соглашений. Советская общественность уверена, что трудящиеся Франции во главе с французским рабочим классом и другие слои французского населения в конечном счете сумеют отстоять национальные интересы своей страны.

В борьбе против возрождения германского милитаризма и угрозы новой войны французский и английский народы могут рассчитывать на понимание и поддержку советского народа. Советский Союз и впредь будет последовательно проводить политику борьбы за ослабление международной напряженности в интересах мира и безопасности народов.

(Передовая «Правды» за 10 мая).

СОРЕВНОВАНИЕ РАЙОНОВ

Сводка о надое молока в районах области на 1 мая 1955 года.

(В первой колонке показан надой молока на фуражную корову с 1 октября 1954 года по 1 мая 1955 года, во второй — прирост надоя по сравнению с соответствующим периодом прошлого года). (Пред. райисполкома).

1. Кемеровский	634	+ 15	Королев А. А.
2. Ленинск-Кузнецкий	593	+180	Юдин М. И.
3. Промышленновский	550	+129	Мещеряков А. И.
4. Топкинский	544	+ 95	Маслов В. Ф.
5. Крапивинский	543	+ 84	Ковалев А. И.
6. Мариинский	528	+102	Понасенко Д. В.
7. Беловский	527	+ 91	Стома Н. И.
8. Юргинский	515	+123	Екимов И. И.
9. Гурьевский	462	+169	Козловский А. А.
10. Кузнецкий	460	+ 93	Салита А. Ф.
11. Яшкинский	448	+ 12	Утюпин А. И.
12. Прокопьевский	432	+ 53	Конарев К. И.
13. Анжеро-Судженский	425	+107	Дмитриев А. Г.
14. Тяжинский	415	+ 36	Васильев И. Т.
15. Киселевский	411	+ 46	Смышляев Ф. Г.
16. Ижморский	393	+ 97	Губин А. М.
17. Барзасский	392	+ 33	Шараев Б. М.
18. Чебулинский	363	+ 21	Мокров И. Г.
19. Тисульский	344	+ 42	Полович Ф. Г.
20. Мысковский	331	+ 14	Салагайкин Н. Я.
21. Итатский	320	+ 18	Кривцов С. А.
22. Куседеевский	314	+ 5	Маринич П. Я.
23. Таштагольский	213	+ 30	Шагаевский В. П.

Во-время сей на площади всей!

Закончили сев пшеницы

ЛЕНИНСК-КУЗНЕЦКИЙ, 10 мая. (Корр. «Кузбасса»). Посевные работы в колхозах Ленинск-Кузнецкого района в полном разгаре. Механизаторы и колхозники не жалеют сил для того, чтобы провести сев в лучшие агротехнические сроки, с высоким качеством.

Замечательных результатов добились колхозники сельхозартели «Восход» и механизаторы тракторных бригад тт. Чумина и Ансимова из Краснинской МТС. 9 мая они завершили сев пшеницы. Засеяно этой культурой 1100 гектаров. К севу пшеницы здесь приступили с 30 апреля. Работало 10 тракторных сеялок. Несмотря на неблагоприятную погоду, в отдельные дни трактористы и сеяльщики засевали до 250 гектаров. Сев на всей площади проводился только перекрестным или узкорядным способом.

Особенно хорошо работали трактористы тт. Дергунов и Лагутин. На тракторе «ДТ-54» сцепом из четырех сеялок в отдельные дни они засевали по 70—80 гектаров перекрестным способом. 8 мая они перешли на круглосуточную работу и за сутки засеяли перекрестным способом 95 гектаров.

Высокопроизводительно используют технику трактористы Павел Суходеев и Григорий Чумин. На тракторе «С-80» сцепом из четырех сеялок они в отдельные дни засевают по 100 гектаров перекрестным способом. Сейчас посевные агрегаты этих бригад направлены в другие колхозы для быстрейшего окончания сева пшеницы.

ВЕСТИ С ПОЛЕЙ

ТЯЖИН, 10 мая. **(По телефону).** С наступлением теплой погоды колхозы Тяжинского района начали сев пшеницы. Передовая тракторная бригада Тяжинской МТС, возглавляемая Дмитрием Козловым, в колхозе «Правда» в первые дни мая посеяла более 115 гектаров этой культуры.

В сельхозартели «Колос Октября» засеяно свыше 140 гектаров. В колхозе имени Маленкова тракторист тов. Шицкий в содружестве с сеяльщиком Николаем Бердником за один день 6 мая засеяли 45 гектаров пшеницей при отличном качестве заделки семян.

Н. ЧВОРО.

☆☆☆

СТАЛИНСК, 10 мая. **(Корр. «Кузбасса»).** Третий год тракторные бригады тт. Пензина и Гаденова из Сталинской МТС соревнуются между собой. В прошлом году обе бригады в обслуживаемых колхозах вырастили и собрали богатый урожай, значительно перевыполнив план тракторных работ. В этом году они обязались вырастить 100-пудовый урожай и довести выработку на условный трактор до 1000 гектаров. Свое слово механизаторы держат с честью.

Тракторная бригада Николая Дмитриевича Гаденова, работающая на полях колхоза имени Вахрушева, провела боронование озимых на всей площади паров и зяби, на 300 гектарах закрыла влагу и одновременно подняла 100 гектаров целины. 6 и 7 мая бригада тов. Гаденова вела сев пшеницы. Ею засеяны первые 120 гектаров перекрестным способом. Все трактористы этой бригады перевыполняют нормы выработки.

Успешно выполняет свои обязательства и тракторная бригада тов. Пензина, работающая на полях колхоза имени Свердлова.

Передовая тракторная бригада

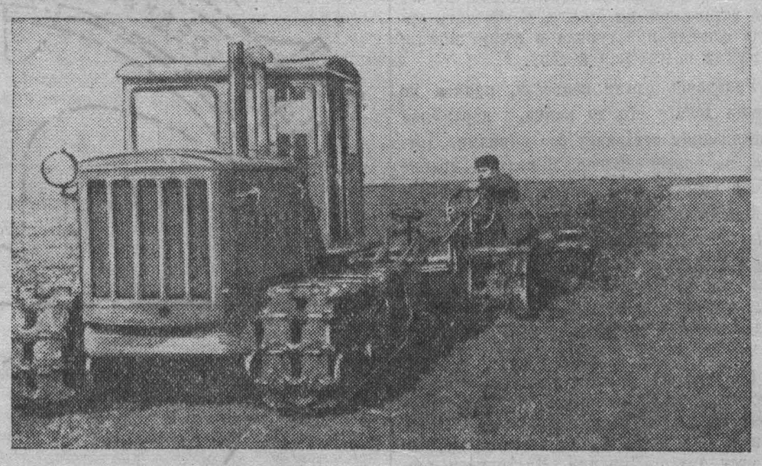

Тракторная бригада Федора Тихоновича Землянухина из Ленинской МТС обслуживает вторую полеводческую бригаду колхоза имени Буденного, Беловского района. В прошлом году бригада выработала на 15-сильный трактор 824 гектара мягкой пахоты при плане 560 гектаров.

Нынче передовые механизаторы взяли на себя повышенные обязательства — довести выработку на пятнадцатисильный трактор до 1000 гектаров, работы провести на высоком агротехническом уровне. Все трактористы бригады с первых дней полевых работ перевыполняют нормы выработки.

Бригада провела закрытие влаги на площади в 900 гектаров, взлущила 174 гектара стерни, заканчивает культивацию. С 28 апреля механизаторы приступили к весновспашке и ведут ее с нарастающим успехом.

НА СНИМКЕ: агрегат Николая ЖУРЕНКО ведет вспашку земли под зерновые культуры.

Фото П. Белова.

Не допускать простоев техники

В Чебулинском районе весенние полевые работы начались несколько раньше, чем в других северо-восточных районах области. Благодаря этому, а также все возрастающему в колхозах, МТС трудовому под'ему район к 5 мая выполнил план сева яровых культур на 11,2 проц., а задание по севу пшеницы — на 14 проц. Колхозы «Правда», «Раздолье», имени Ворошилова, «Искра Ленина» и «Красные соколы» уже засеяли третью часть пшеницы к плану.

Многие колхозники и механизаторы в эти дни трудятся, как никогда, самоотверженно. В Чумайской МТС переходящее Красное знамя станции держит комсомольско-молодежная тракторная бригада Григория Соломиенко. Эта бригада, обслуживающая сельскохозяйственную артель имени Ворошилова, приступила к полевым работам первой в районе и сразу же взяла высокие темпы. Молодые трактористы Шубин, Янилов, Заплавный, Коновалов и Буланаков сменные задания ежедневно выполняют на 150—200 проц. Успеху механизаторов во многом способствует хорошая работа прицепщиков Синкина, Буланакова и Сандаева. Сев пшеницы в этих бригадах ведется перекрестным способом.

В колхозе «Трактор» вот уже 15-ю весну сеяльщиками работают братья Новиковы—Егор Степанович и Тимофей Степанович. Они отлично обслуживают сеялки, добиваются высокого качества сева.

Молодой тракторист Чебулинской МТС комсомолец Владимир Швец, работающий в колхозе «Путь к коммунизму», за 6 мая сцепом из двух сеялок на тракторе «СТЗ-НАТИ» при норме 32 гектара засеял пшеницей 40 гектаров. Так же, как Владимир Швец, стремятся трудиться здесь и другие механизаторы. Однако их благородный порыв сдерживается безответственным отношением к делу со стороны руководителей сельскохозяйственной артели: они не всегда обеспечивают бесперебойную подвозку семян к посевным агрегатам. Так, 7 мая трактор «Беларусь» простоял с сеялкой с утра до часу дня только из-за того, что не было семян.

Хуже того, правление колхоза допускает нарушение агротехники сева. С молчаливого согласия председателя артели тов. Косинского и агронома Степаненко во второй полеводческой бригаде было высеяно более 250 центнеров сильно засоренных семян пшеницы.

Большие простои техники наблюдаются в колхозах зоны Усть-Сертинской МТС. Например, в артели «Искра» вплоть до последнего дня из 4 тракторов работал только один, остальные были неисправны. Отдельные руководители полеводческих и тракторных бригад этой МТС слабые темпы полевых работ в своих бригадах пытаются об'яснить тем, что земля, мол, еще мерзлая и сырая. В ожидании «хороших» дней долго не начинали посевные работы тракторные бригады №№ 11 и 2 (бригадиры тт. Никитин и Конарев). Только 5 мая начали они сев, тогда как в том же колхозе гракторная бригада № 9, возглавляемая тов. Васильевым, на 4 мая посеяла 300 гектаров зерновых, в том числе 190 гектаров пшеницы.

Как видно, ссылки на «сырую» и «мерзлую» землю здесь являются несостоятельными. Дело, видимо, в том, что руководители колхоза и МТС не понимают, что весенний день год кормит, и не добиваются проведения полевых работ в лучшие сроки.

В. ГОНЧАРОВ,
редактор чебулинской районной газеты «Искра Ленина».

В Прокопьевском районе медленно ведут полевые работы

Большие работы надо осуществить колхозникам и механизаторам Черкасовской и Прокопьевской МТС. По сравнению с прошлым годом нынче посев только зерновых культур по району увеличивается более чем на 16 процентов. Колхозы должны засеять кукурузой 1400 гектаров.

В настоящее время внимание тружеников полей следует сосредоточить на образцовом проведении весенне-полевых работ. Однако начало их уже показало, что высокой организованности в этом деле еще нет. Не чувствуется напряжения со стороны хозяйственных руководителей колхозов и МТС.

Правда, кое-где начались прибивка влаги и весновспашка. Но большинство руководителей артелей пребывает еще в состоянии «сырых» и «мерзлых» настроений. Им вторят многие бригадиры тракторных бригад, что «в эти дни может быть большой пережог горючего». Борьбу с подобными настроениями не ведут ни партийные организации колхозов и МТС, ни инструкторские группы райкома партии.

Колхоз имени Ленина обслуживают тракторные бригады тт. Куковякина и Адайкина из Прокопьевской МТС. В колхоз они прибыли 27 апреля, но до настоящего времени тракторы так и стоят на окраине села, не сделав ни одной борозды.

— В чем дело?

— Разве не видите? Ремонтируем, — отвечает тракторист Колесин.

В самом деле, как потом выяснилось, тракторы этой бригады, дойдя до полей колхоза, потребовали основательного ремонта.

Насколько несерьезно подошли здесь к организации полевых работ, показывает и такой факт. Трактористы не привезли с собой культиваторы, взяли только по две сеялки на бригаду. Графики маршрутов не составлены, механизаторы не знают своих массивов.

К сожалению, колхоз имени Ленина—не исключение. В некоторых артелях не организована прибивка влаги, не вывозятся местные удобрения. Достаточно сказать, что на 6 мая было вывезено навоза на поля 15 тысяч тонн вместо 104 тысяч тонн по плану.

В ряде колхозов все еще не хватает большого количества семян. В артелях «Путь животноводства», «Заря», «Трудодень», «Красная Армия» и других считали, что семян имеется в излишке, а теперь оказалось, что их недостает по 100—200 и более центнеров. Получилось это потому, что учет семенных фондов никто не вел, о правильном хранении зерна не заботились. Плохо также организованы очистка и обмен семян.

В районе много говорят о пользе кукурузы. Между тем факты показывают, что дальше разговоров дело не движется. Выше было сказано, что в нынешнем году колхозы района должны засеять кукурузой 1400 гектаров. Но, как ни странно, подготовка к севу этой культуры идет крайне медленно. Колхозы «Путь к коммунизму», «Большевик» запланировали посеять кукурузы в два раза меньше, чем ячменя и рыжика, а сельхозартели имени Жданова, «Трудодень», имени Кирова и многие другие до сих пор даже не получили семян кукурузы с пункта «Заготзерно».

Вывозка перегноя на поля, где должен производиться посев этой культуры, не организована. Звенья в большинстве колхозов только еще комплектуются. Колхозники не знают, как производить посев, как ухаживать за кукурузой.

Секретари райкома партии по зонам Прокопьевской и Чесноковской МТС тт. Полуэктов и Семенов не отрешились от канцелярских методов руководства, не мобилизуют тружеников села на выполнение решений партии и правительства. Бывая на местах, они видят недостатки, но не принимают мер к их устранению, а ждут собрания актива или совета МТС, чтобы раскритиковать на них хозяйственников.

В Прокопьевском районе недавно прошли сессия исполкома районного Совета депутатов трудящихся, пленум райкома партии, состоялось не одно заседание бюро райкома партии, на которых обсуждались одни и те же вопросы — подготовка к весенне-посевной кампании. Были приняты неплохие решения и намечены практические мероприятия, направленные на улучшение положения с подготовкой к весенним работам. Но факты красноречиво говорят о том, что хорошие решения не подкрепляются практическими делами.

Н. ДУБИНИН.
(Корр. «Кузбасса»).

ЗА ДОСРОЧНОЕ ВЫПОЛНЕНИЕ ПЛАНА ПЯТОЙ ПЯТИЛЕТКИ

Соревнование щитовиков

КИСЕЛЕВСК, 10 мая. (Корр. «Кузбасса»). В соревновании за максимальную добычу угля из-под щита лучших результатов на руднике добилась бригада тов. Хорищенко с шахты имени Вахрушева. В апреле она выдала 18.500 тонн. Хорошо потрудились в прошлом месяце щитовики бригады тов. Еремеева. Этот дружный коллектив добыл 16.500 тонн угля. Высокой производительности труда добилась бригада тов. Осипенко на шахте № 3. Она перекрыла задание на 2.625 тонн.

В авангарде соревнования щитовиков на шахте «Суртаиха» идут горняки бригады тов. Григоренко. При плане 10.600 тонн они выдали за месяц 12.120 тонн угля. На 1.000 тонн перевыполнила свое задание бригада тов. Самсонова.

Наряду с этими успехами следует отметить, что в ряде случаев производительность щитовых забоев по-прежнему остается низкой. В апреле, например, почти половина щитовых бригад рудника не справилась с выполнением плана. На шахте «Дальние горы» ни одна из трех щитовых бригад из-за аварий и несвоевременной подготовки очистного фронта не выполнила установленного задания. По этим же причинам не справилась с планом половина щитовых коллективов шахт № 4-6, «Тайбинская» и других.

Значительно лучше могли бы работать бригады тт. Хорищенко и Еремеева на шахте имени Вахрушева. Однако высокие темпы угледобычи сдерживало плохое обеспечение порожняком.

Коллектив стана выполнил пятилетний план

Коллектив прокатчиков стана «450» сортопрокатного цеха (начальник стана тов. Донников) первым на Кузнецком металлургическом комбинате завершил выполнение пятилетнего плана. В апреле производительность этого стана в горячий час по сравнению с планом увеличена на 5,5 процента. Сверх задания выдано 982 тонны товарного проката.

Большой вклад для достижения успеха внесли старшие вальцовщики стана тт. Сорокин, Бычков, Якушев, старшие сварщики тт. Сольба, Рыков, Колев.

М. РОМАНЧА.

За новые успехи

ОСИННИКИ, 10 мая. **(Корр. «Кузбасса»).** Замечательными трудовыми делами на шахте № 4 славится скоростная проходческая бригада Алексея Дубины. Всегда, когда требуется форсированными темпами пройти ту или иную горную выработку, руководители шахты поручают эту работу бригаде тов. Дубины. И она с честью оправдывает высокое доверие.

В этом году скоростники проходят одну из важнейших выработок — квершлаг № 14. Несмотря на неблагоприятные горногеологические условия, проходчики, умело используя породопогрузочную машину, постоянно перекрывают норматив цикличности. В марте они дали 102 погонных метра, что более чем в два раза выше плана. Хороших показателей достигли горняки в апреле и первой декаде мая.

В канун первомайского праздника на шахту пришла радостная весть: по итогам работы в марте бригаде Алексея Дубины присуждено первенство во всесоюзном социалистическом соревновании горнопроходческих бригад. Ей вручается переходящее Красное знамя ВЦСПС и Министерства угольной промышленности и первая премия.

В ответ на эту высокую награду дружный коллектив решил работать еще лучше, чтобы удержать завоеванное первенство во всесоюзном соревновании.

По новому графику

ПРОКОПЬЕВСК, 10 мая. **(Спец. корр. «Кузбасса»).** Щитовые бригады Останина и Чубыкина на шахте «Красный углекоп» решили вдвое увеличить производительность своих забоев.

Бригадиры побывали на шахте имени Калинина, познакомились и переняли опыт щитовой бригады тов. Дмитриенко.

Бригада тов. Чубыкина работает на пласту Безымянном под четырехсекционным щитовым перекрытием площадью 120 квадратных метров. В январе она добыла 4284 тонны угля, в феврале — 5223 тонны, в марте — 4288 тонн. Анализируя свою работу, горняки установили, что цикл они выполняют самое большое за 6 часов. Остальное время в смене тратится на простои по разным причинам.

Чтобы полностью использовать рабочее время, бригада пополнила свой состав еще двумя забойщиками и перешла на четырехсменную организацию труда под щитом. Это дало хорошие результаты. Бригада стала выполнять за сутки по 4 цикла вместо 3. Производительность забоя увеличилась вдвое. В апреле бригада тов. Чубыкина добыла 9150 тонн угля.

На четырехсменную организацию труда перешла также бригада тов. Останина. Работая на пласту Мощном под щитом площадью более 200 квадратных метров, она в апреле выдала на 3500 тонн больше, чем было добыто ею в марте.

ПАРТИЙНАЯ ЖИЗНЬ

УПРОЩЕННЫЕ МЕТОДЫ РУКОВОДСТВА

Весна всегда приходит к хлеборобам со своими извечными спутниками: новыми заботами, неотложными делами. Дорог каждый день, час. Надо и влагу своевременно прибить, не дать высосать ее из распаханной земли жадным лучам солнца, и семена подготовить к высеву, инвентарь отремонтировать. Да мало ли каких работ, от которых будет зависеть судьба сева, а, стало быть, и урожая, надо все безотлагательно выполнить в короткую весеннюю пору!

Время дорого, но с этим не считаются в колхозе «Путь Ленина». В разгар трудового дня по улицам села Талое, центральной усадьбы сельхозартели, группами и в одиночку, разгуливают захмелевшие люди. Из домов доносятся звуки баянов, песни... Кое-где, сидя за одним столом с верующими дедками и бабками, тосты за «воскрешение» Христа поднимают молодые колхозники. Напился пьяным и не вышел на работу член партии бригадир полеводческой бригады Хрычев, не в лучшем состоянии оказался и секретарь партийной организации колхоза, также бригадир Баянов и другие.

Разве можно после этого удивляться, что в артели в эти дни на работу не выходило большинство колхозников. Была прервана подготовка к севу. В грязных помещениях томился голодный общественный скот: к животноводческим фермам некому было подвезти корма. Даже на молотьбе в это время работали не члены артели, а посторонние, нанятые в Юрге люди. А ведь обмолотить хлеб в колхозе надо с 130 гектаров! Ясно, что в горячие дни сева сюда придется отрывать рабочую силу.

Коллективные пьянки по случаю религиозных праздников в сельхозартели «Путь Ленина» — явление не единичное. Здесь «отмечают» и рождество, и масленицу... Ради престольных праздников пренебрегаются интересы общественного хозяйства. И все это потому, что партийная организация колхоза не ведет среди колхозников повседневную массово-политическую и воспитательную работу, запустила антирелигиозную пропаганду. Лекции на естественно-научные темы здесь не читаются. Да по существу и негде это делать, так как оба клуба засыпаны зерном.

Деятельность агитколлектива несколько оживает лишь при проведении выборных и других политических кампаний. В обычное же время агитаторы бездействуют. Секретарь парторганизации даже затрудняется назвать, кто именно является агитатором. А об учебе агитаторов, оказании им помощи в налаживании работы с людьми и говорить не приходится.

Парторганизация колхоза об'единяет 13 членов и кандидатов партии. Сила большая, если учесть, что коммунисты в основном находятся непосредственно на производстве, в гуще масс. Постоянно бывая с колхозниками, зная их нужды, запросы, видя пробелы и ошибки в ведении хозяйства, они могли бы оказать большую помощь правлению артели в под'еме общественного хозяйства, устранении недостатков в работе. Но вся беда в том, что эта сила не организована, разобщена. Только два коммуниста имеют партийные поручения. О развитии активности членов партии никто не заботится. Достаточно сказать, что из них мало кто учится. Политшкола прекратила свою деятельность еще в марте, а кружки были созданы ради формы, занятия в них постоянно срывались из-за неявки слушателей.

Неправильно парторганизация и распределяет свои силы. Большая часть коммунистов занята в полеводстве, а между тем в колхозе крайне узким местом является животноводство. Продуктивность скота не растет, как этого требует январский Пленум ЦК КПСС, а снижается. Если в прошлом году, например, на каждую фуражную корову было надоено в среднем по 1300 литров молока, то нынче за полугодие — всего по 365 литров, т. е. почти в два раза меньше. Факт тревожный. Но парторганизация оставила его без внимания. Положение же можно было исправить. Следовало наладить своевременную подвозку кормов, оборудовать кормозапарники, отремонтировать животноводческие помещения, улучшить уход за скотом. Не дошли до этого у парторганизации руки, не поправила она руководителей колхоза и, прежде всего, потому, что мало у нее на животноводческих фермах своих людей, нет крепкого актива.

Надо сказать, что вообще в контроле над деятельностью правления артели партийная организация стоит не на высоте. Нет у нее настойчивости в осуществлении собственных решений. С ноября прошлого года с повесток партийных собраний не сходил вопрос об обмолоте заскирдованного хлеба. Его обсуждали в декабре, январе, феврале. Выносилось много решений, намечались мероприятия, но все они оставались на бумаге. К обмолоту артель еле-еле приступила в конце апреля, в разгар подготовки к севу.

Увлекаясь одним вопросом, причем не всегда доводя его до конца, партийная организация оставляет без внимания другие, не менее важные. В колхозе крайне низок уровень трудовой и производственной дисциплины. Тем не менее коммунисты ни разу на своем собрании не поговорили об этом во весь голос, не потребовали от правления принятия решительных мер против тех, кто нарушает Устав сельхозартели, подрывает экономику колхоза.

Приведенные факты наглядно убеждают, что в парторганизации колхоза «Путь Ленина» сложилась нездоровая обстановка. В горкоме же партии придерживаются другого мнения. Инструктор горкома по зоне Юргинской МТС тов. Сидоркин считает, что там дела обстоят благополучно. Во всяком случае, лучше, чем в парторганизации колхоза «Берлик», говорит он.

Может быть, это и действительно так. Но тем хуже для инструкторской группы. Она оторвана от колхозных парторганизаций, не повышает их боеспособности, не развивает активность сельских коммунистов. Слишком упрощенные методы руководства первичными парторганизациями у инструкторской группы горкома партии по зоне Юргинской МТС. Секретарь горкома по зоне МТС тов. Пустозеров и инструктор тов. Сидоркин часто бывают в сельхозартели «Путь Ленина». Но чем они там занимаются? Главным образом хозяйственными вопросами. Они ни разу не помогли секретарю парторганизации правильно составить план работы, распределить поручения между коммунистами, не показали на практике, как следует организовывать исполнение партийных решений, наладить работу с людьми, чтобы она была боевой, зажигала колхозников.

Как бы ни старался работать инструктор, но если он действует в одиночку, в отрыве от колхозной парторганизации, плоды его труда будут незначительными, да и непрочными. Тов. Пустозеров помогал председателю артели в составлении перспективного плана развития колхоза. Инструктор тов. Сидоркин сам часто проводит беседы. Все это хорошо. Но к осуществляемым мероприятиям они не стараются привлечь всех коммунистов, широкий актив. Таким образом, коммунисты, беспартийный актив невольно отстраняются от участия в жизни колхоза, от борьбы за решение поставленных партией задач по под'ему сельского хозяйства. Это, пожалуй, самая серьезная ошибка в деятельности инструкторской группы Юргинского горкома партии.

Работа инструктора — творческая работа. Глубоко вникая в дела колхоза, он должен уметь находить слабое звено, подмечать хорошие начинания, ценную инициативу, поддерживать их, делать достоянием всех колхозников. В сельхозартели «Путь Ленина» немало прекрасных полеводов, мастеров животноводства. Тов. Сидоркин не раз призывал парторганизацию взяться за изучение опыта передовиков, распространять достижения лучших бригад и ферм. К сожалению, его призывы всегда повисали в воздухе, потому что сам он примера в этом не показывал коммунистам.

Колхоз «Путь Ленина» — крупное, многоотраслевое хозяйство. Перед его коллективом стоят ответственные задачи по увеличению производства всех сельскохозяйственных продуктов. Они будут решаться тем успешнее, чем активнее в жизни артели будут участвовать партийная организация, каждый коммунист, все колхозники. Группе горкома партии по зоне Юргинской МТС следует перестроить руководство колхозной парторганизацией, повысить ее роль в борьбе за развитие общественного хозяйства. Надо добиться, чтобы среди колхозников была широко развернута массово-политическая и агитационная работа, налажено действенное социалистическое соревнование хлеборобов и животноводов.

И. КИРЬЯНОВ.
(Спец. корр. «Кузбасса»).

г. Юрга.

Агитбригада выехала в колхозы

ТЯЖИН, 10 мая. **(По телефону).** При районном Доме культуры создана агитбригада, которая выехала сейчас в колхозы для культурного обслуживания тружеников полей, занятых на весеннем севе. В числе бригады активисты художественной самодеятельности Дома культуры Г. Цветков, Г. Чухланцева, А. Ревидович, А. Пантелева и другие. Кроме концертов, члены агитбригады будут читать лекции, выпускать стенные газеты и «боевые листки» на полевых станах и в тракторных вагончиках, оказывать помощь сельским клубам в налаживании культурно-просветительной работы. Первое выступление агитбригады состоялось в колхозе имени Сталина.

С целью изучения опыта работы районного Дома культуры с агитбригадой находится директор областного Дома народного творчества В. П. Попов.

Грамоты облисполкома лучшим работникам радиофикации

В ознаменование Дня радио и за достигнутые успехи в радиофикации области 26 работников радиофикации и радиовещания награждены грамотами областного Совета депутатов трудящихся.

В их числе — прораб по строительству колхозных радиоузлов Е. Еременов, монтер Кемеровского радиоузла М. Медведев, техник радиоузла поселка Чулым, Итатского района, А. Новоселов, радист колхозного радиоузла сельхозартели имени Хрущева, Тяжинского района, Ф. Кучерявый, линейный техник радиоузла г. Прокопьевска А. Хорьяков и другие.

КОНСУЛЬТАЦИЯ

Как приспособить зерновую сеялку „Т8-2А" для квадратно-гнездового посева кукурузы

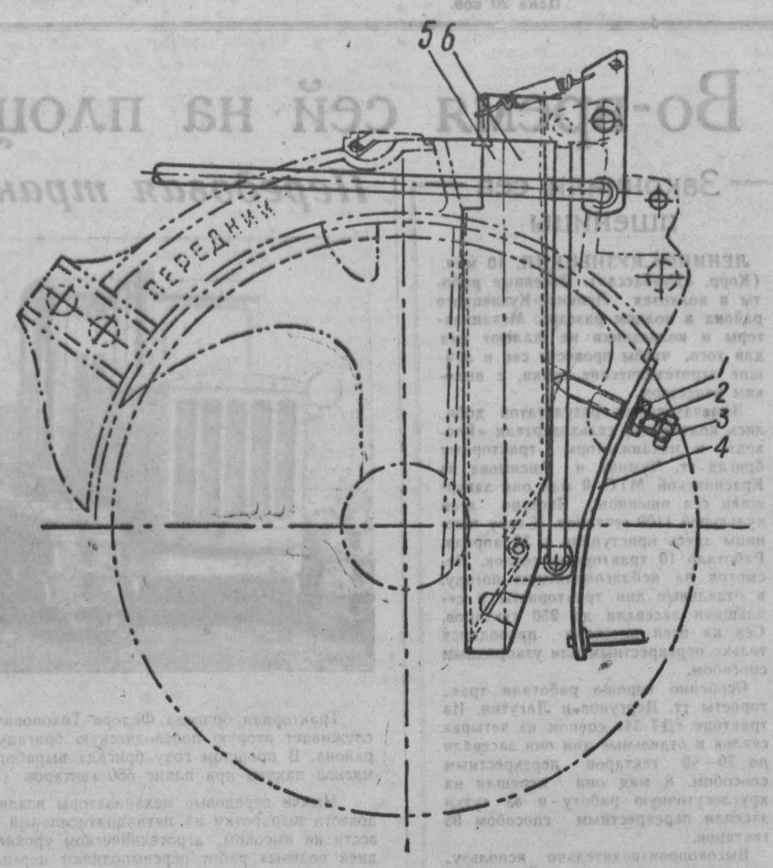

Рис. 1. **Сошник с клапанным гнездовым механизмом:** 1 — шайба пружинная; 2 — гайка; 3 — болт фиксатора; 4 — чистик; 5 — клапанный гнездовой механизм; 6 — тяга от трансмиссионного вала.

Колхозам и совхозам области предстоит в этом году засеять кукурузой большие площади. Сеять эту культуру требуется квадратно-гнездовым способом. В машинно-тракторных станциях имеются для этого специальные сеялки «СШ-6А» и «СКГ-6». Но их недостаточно для того, чтобы провести сев кукурузы квадратно-гнездовым способом в лучшие сроки. Поэтому есть необходимость использовать для этой цели имеющиеся зерновые сеялки.

Для оборудования сеялок «Т8-2А» промышленность выпускает специальные приспособления. В ближайшие дни они поступят в МТС. Надо лишь правильно их смонтировать и отрегулировать.

Сеялка «Т8-2А» позволяет производить как нижний, так и верхний высев, что очень важно для высева крупнозерных семян. Вот почему имеется в виду оборудовать именно ее приспособлением для посева кукурузы квадратно-гнездовым способом.

Приспособление имеет следующие узлы: шесть сошников с клапанным гнездовым механизмом (рис. 1), трансмиссионный вал с вилками и тягами привода клапанов (рис. 2), ворошилки (рис. 3) и ограничительная планка (рис. 4). Кроме перечисленных узлов, в комплект входят лебедки, мерная проволока, фиксатор и разметочное приспособление.

При постановке приспособления на сеялку с последней снимают все сошники с поводками и 18 нажимных штанг с пружинами и семяпроводами. Оставляют на сеялке шесть исправных (без искривлений) штанг, которые используют для монтажа сошников. Затем шесть передних сошников крепят к поводкам от задних сошников и размещают их на переднем брусе рамы. При монтаже приспособления необходимо использовать только передние сошники, так как размеры отверстий в корпусе заднего сошника не позволяют установить в нем клапанный механизм.

Расстановку сошников производят следующим порядком: находят центр сеялки и на заднем брусе наносят риску. От центральной риски отмеряют вправо и влево по 35, 105 и 175 сантиметров и также наносят риски. Против этих рисок устанавливают 6 сошников с таким расчетом, чтобы центр сошников проходил через отмеченную на брусе отметку. При такой расстановке расстояние между сошниками будет составлять 70 сантиметров. Лишние отверстия в днище семенного ящика забивают фанерой или листовым железом.

Перед постановкой сошников и других узлов необходимо проверить раму сеялки и сошниковый брус, если сошниковый брус имеет перекосы, то его нужно выправить.

При регулировке валики с катушками должны легко передвигаться и свободно вращаться. Длина рабочей части всех катушек аппарата должна быть одинаковой.

Перед установкой клапанного механизма с сошника снимают чистик и поворачивают его штифтом наружу, нижние концы чистика отшибают настолько, чтобы они не препятствовали свободному движению рычагов клапанов. Чистики к корпусу сошника крепятся гайкой. После этого в горловину корпуса сошника вставляют клапанный механизм (5) и закрепляют его стопорным болтом (3). При закреплении нужно следить, чтобы конусный конец болта входил в отверстие упора воронки. При сборке клапанного механизма необходимо проверить действие возвратных пружин рычагов. Сошник, оборудованный клапанным механизмом с правым расположением рычага, устанавливается на крайний левый поводок, к установленным сошникам подвешивают шесть семяпроводов, свободные концы которых вводятся в воронки клапанных механизмов.

На переднем брусе рамы на четырех кронштейнах (20) устанавливается квадратный вал. От осевого перемещения вал фиксируется двумя шплинтами. На квадратном валу устанавливают шесть вилок, снятых с вала под'ема сошников сеялки, и один рычаг, имеющийся в комплекте приспособления. Вилки укрепляют точно против рычагов соответствующих клапанных механизмов, а рычаг устанавливают на правом конце квадратного вала. Все вилки и рычаг должны быть расположены в одной плоскости. Тяги клапанных механизмов устанавливают так, чтобы они проходили между уголками переднего бруса рамы и планками вилок. На нарезной конец каждой тяги навинчивается гайка с приваренной к ней скобкой, и контргайка. Скобки должны охватывать вилку и всегда находиться сверху тяги. После установки квадратного вала и закрепления на нем тяг надо проверить правильность сборки. Вал должен вращаться в подшипниках настолько свободно, чтобы пружины клапанных механизмов возвращали его в исходное положение.

Узлоуловитель устанавливается на специальном кронштейне, закрепляемом на раме сеялки с правой стороны. Передний конец кронштейна крепится укосиной к переднему брусу рамы и растяжкой к семенному ящику. К установленному кронштейну прикрепляется скоба с узлоуловителем. После этого рычаг валика узлоуловителя поворачивают на 180 градусов и соединяют тягой с крайней правой вилкой квадратного вала.

После установки всего приспособления проверяют усилие на вилке узлоуловителя. Это усилие не должно превышать шести килограммов в месте прохода мерной проволоки через вилку. Практически после отвода вилки назад она под действием пружины должна свободно возвращаться в исходное положение.

Для равномерной подачи семян в семенном ящике устанавливают ворошилку (рис. 3). Перед постановкой ворошилки для ее вала в боковинах (4) семенного ящика сверлят отверстия. Разметка производится следующим образом. По центрам болтов на боковине семенного ящика (рис. 3) проводят прямую, затем из середины ее перпендикулярной линией вниз на 28 миллиметров наносят центр отверстия для вала. Из этого центра вправо и влево размечают отверстия под болты подшипника ворошилки. С внутренней стороны боковин и на распорках семенного ящика устанавливают и закрепляют болтами подшипники вала ворошилки.

Вал ворошилки вставляется с левой стороны сеялки, на него надевают ворошильные пальцы. Пальцы должны входить в приемную часть коробки высевающих аппаратов и закрепляться на валу так, чтобы они находились над муфточками высевающих аппаратов на расстоянии 10—12 миллиметров от стенок корпусов высевающих аппаратов. Между концами пальцев и передними стенками корпусов высевающих аппаратов должны быть просветы 2—3 миллиметра.

Правильность установки вала к подшипникам проверяют поворачиванием его рукой. Вращение должно быть свободным. На шестерню валика высевающих аппаратов устанавливаются с помощью планок (12) три пальца с роликами (2). Пальцы должны быть обращены в сторону семенного ящика.

Под болт крепления передаточного механизма ставится лапка для присоединения к ней пружины. После установки пружины вращением шестерни отогнутый конец вала отводят в крайнее переднее положение, проверяют правильность расположения штифтов, закрепляют их на валу.

Для лучшей подачи семян рабочей катушкой высевающего аппарата на муфточке устанавливается ограничительная планка (рис. 4). Планка препятствует произвольному выпаданию семян в семяпроводы, что способствует повышению равномерности высева. Для установки планок (3) в муфточках (1) рабочих высевающих аппаратов сверлятся отверстия диаметром 4,1 мм с нарезкой резьбы М5. Эта работа проводится на месте без разборки высевающих аппаратов.

После установки на сеялку всех узлов приспособлений последними устанавливают дисковые маркеры. Маркеры после установки их на сеялку должны быть проверены, чтобы не было при работе задевания штанг правого маркера за мерную проволоку с шайбами. При работе сеялки просвет между штангами правого маркера и мерной проволокой должен быть не менее 100—130 миллиметров.

По окончании установки всех клапанных механизмов необходимо произвести регулировку их на одновременность и величину открытия. Эта работа проводится в следующем порядке: сошники приводятся в транспортное положение. При наличии на узлоуловителе болта ограничителя хода вилки узлоуловителя вилку при помощи болта устанавливают в вертикальное положение, затем вращением гаек на нарезном конце тяги устанавливают вилки квадратного вала так, чтобы между ними и передним брусом рамы имелся зазор 1—2 мм. При отсутствии болта ограничителя такая регулировка производится при крайнем переднем положении вилки узлоуловителя. В этом случае зазор между вилкой и брусом рамы должен быть 4—5 мм.

Проверка одновременности и величины открытия клапанов производится отводом вилки узлоуловителя в крайнее заднее положение. После регулировки клапанов скобка гайки должна занимать горизонтальное положение и обязательно находиться выше тяги. Крупнозерную кукурузу высевают при верхней подаче семян. В этом случае на сеялку «Т8-2А» устанавливают шестерни верхнего высева, а на втулку валика высевающих аппаратов — шестерни с 28 зубьями.

При посеве необходимо проверять расположение гнезд относительно узлов мерной проволоки. В том случае, если гнезда образовались впереди узлов (по ходу трактора), то узлоуловитель перемещают по скобе назад, а при размещении гнезд после упоров перемещают вперед на величину смещения центров гнезд относительно узлов.

М. СМИРНОВ,
главный инженер управления сельскохозяйственной пропаганды облсельхозуправления.

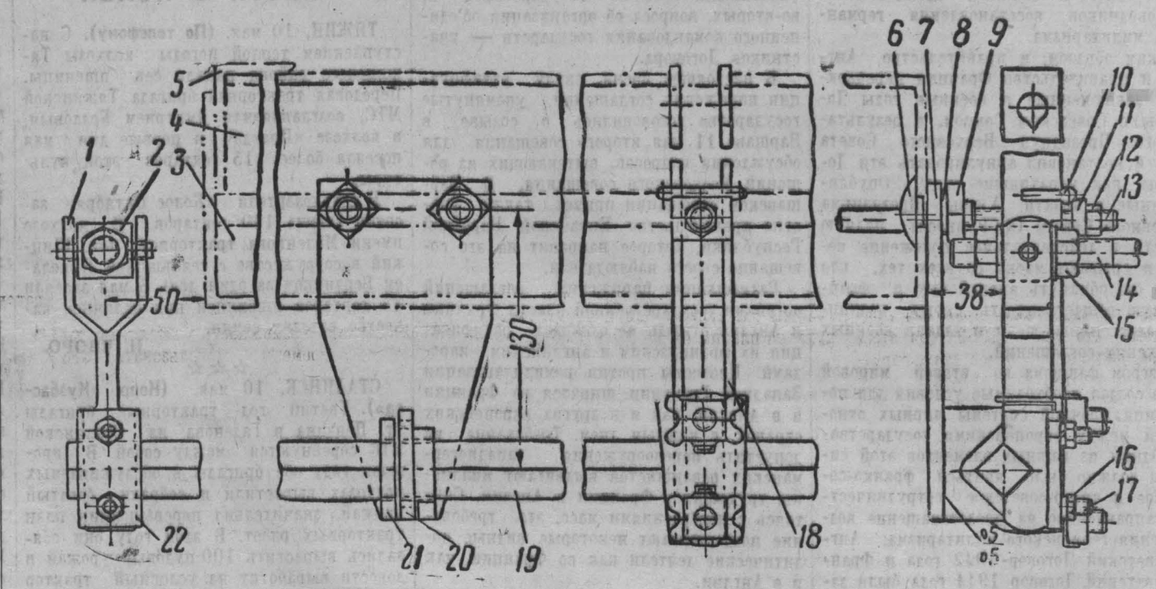

Рис. 2. **Трансмиссионный вал:** 1 — рычаг; 2 — сухарик; 3 и 4 — нижний и верхний уголки; 5 — продольный брус; 6 — болт; 7 — понизитель вала; 8 — шайба; 9 — гайка; 10 — упор; 11 и 12 — гайки; 13 — тяга клапанного механизма; 14—тяга от узлоуловителя; 15 и 16 — гайки; 17 — стремянка; 18 — поводок; 19 — квадратный вал; 20 — кронштейн; 21 — подшипник; 22 — планка.

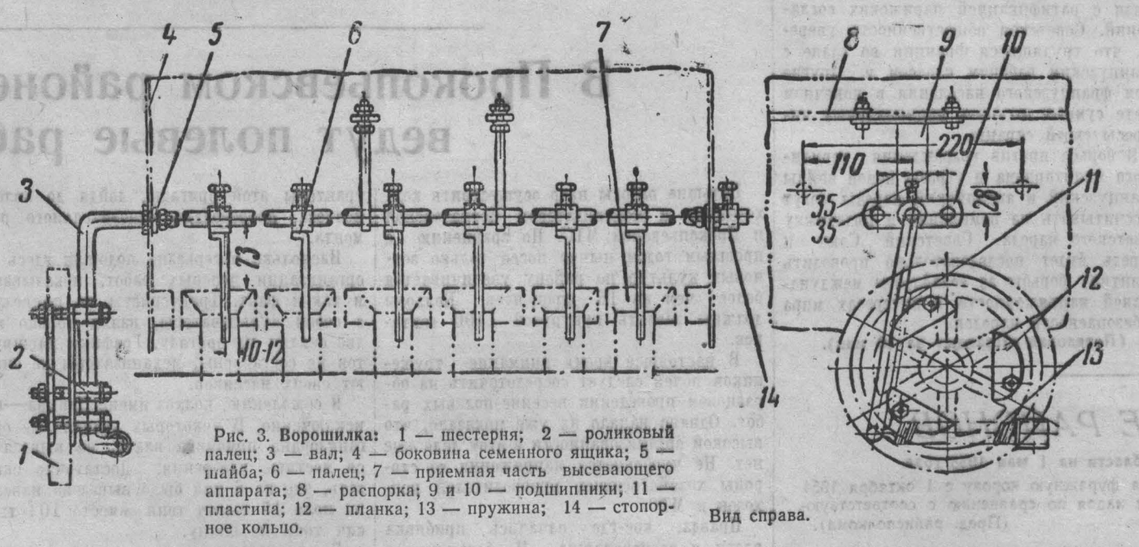

Рис. 3. **Ворошилка:** 1 — шестерня; 2 — роликовый палец; 3 — вал; 4 — боковина семенного ящика; 5 — шайба; 6 — палец; 7 — приемная часть высевающего аппарата; 8 — распорка; 9 и 10 — подшипники; 11 — пластина; 12 — планка; 13 — пружина; 14 — стопорное кольцо.

Вид справа.

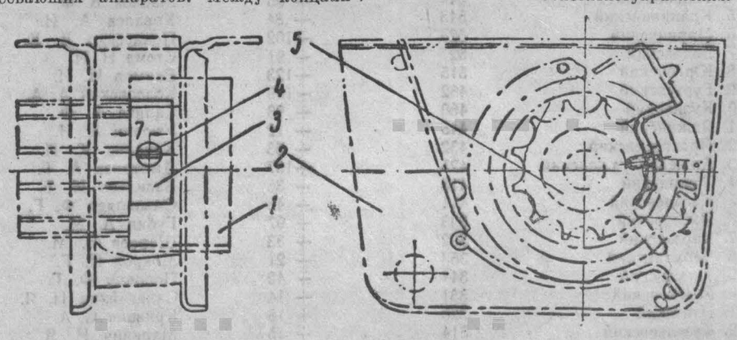

Рис. 4. **Ограничительная планка:** 1 — литая муфточка; 2 — коробка высевающего аппарата; 3 — планка; 4 — винт; 5 — высевная катушка.

ПРИЧИНЫ МНИМЫЕ И ДЕЙСТВИТЕЛЬНЫЕ

Когда речь заходит о причинах плохой работы предприятия, руководители кемеровской шахты «Пионер» единодушно утверждают:

— Лесодоставщиков не хватает. В этом вся беда.

На это ссылаются начальник шахты тов. Меркулов и главный инженер тов. Владимиров. За эту ширму прячутся секретарь партбюро тов. Филатов и председатель шахткома тов. Давыдова.

Безусловно, недостаток лесодоставщиков сказывается на нормальной работе предприятия. Но это положение создалось здесь только весной, а шахта не справляется с планом уже второй год. В прошлом году она недодала 30 эшелонов топлива и перерасходовала более двух миллионов рублей государственных средств. Около 8 эшелонов топлива задолжала она и нынче.

В чем же кроются действительные причины плохой работы этого предприятия?

...На седьмом участке только что закончился наряд. Горняки пошли переодеваться. В комнате остались двое: начальник участка Пролыгин и горный мастер Горченко.

— Да, Антон Михайлович, дожили мы до «веселых» времен, — лицо мастера хмуро, в голосе чувствуется накипевшее за многие дни недовольство. — Двенадцать лет работаю на шахте, с самого ее пуска, а такой катавасии, что сейчас у нас творится, еще не было.

Неспроста болит душа старого кадрового горняка.

В свое время шахта «Мазуровская», которая сейчас является вторым районом шахты «Пионер», работала самостоятельно. Четыре подземных участка ее давали от 500 до 800 тонн угля в сутки. Но с 1951 года, когда предприятие было передано шахте «Пионер», добыча угля стала изо дня в день снижаться. В прошлом году, например, она составила всего 349 тонн в сутки, а сейчас не превышает 150—180 тонн.

В чем дело? Может быть, изменились горногеологические условия? Отработаны угольные пласты? Сократилось число рабочих? Нет. Все остается по-старому. И уголь есть, и штат подземных рабочих прежний. Изменилось же одно — отношение к бывшей шахте «Мазуровская» со стороны руководителей шахты «Пионер».

Чтобы перекрыть отставание первого района, руководители шахты с благословения треста «Кемеровоуголь» начали ускоренную (а точнее говоря, хищническую) отработку пластов на участках бывшей шахты «Мазуровская», или, как ее отныне стали называть, — второго района. Что же касается своевременного восполнения фронта очистных работ, то об этом все забыли. Такая практика привела к тому, что уже с 1952 года здесь стал остро ощущаться недостаток очистной забойной линии. В результате число добычных участков было сокращено. Так, если в 1951 году их было четыре, то теперь осталось всего два, но и они не обеспечены нужным очистным фронтом.

Тяжелое положение, в котором оказался второй район, однако, не вызывает серьезной тревоги у начальника шахты тов. Меркулова и главного инженера тов. Владимирова. Об этом говорит такой факт.

В начале нынешнего года для вскрытия пластов четвертого, десятого и тринадцатого «Мазуровских» на участке № 6 была начата проходка квершлага. Это позволило бы получить три дополнительных очистных забоя. И вот когда до угля оставалось пройти всего 8—10 метров, работа в квершлаге была приостановлена, а бригада переброшена на проходку штрека.

— Людей не хватает, — об'ясняет заместитель главного инженера тов. Козырев.

— А какая выработка для шахты важнее?

— С точки зрения перспектив предприятия — квершлаг, но штрек необходим, чтобы сейчас выкрутиться с добычей.

Но утверждение о том, что на шахте недостает проходчиков, опять-таки не выдерживает критики. Людей на шахте больше чем достаточно. Это подтверждает и приказ начальника шахты, в котором отмечается, что на участках №№ 6 и 7 второго района содержится сверх штата 44 рабочих.

Все дело упирается в плохое состояние инженерной службы, в то, что руководство работой второго района отдано на «откуп» районному инженеру тов. Жильцову, который потерял всякое чувство ответственности, халатно относится к своим обязанностям. Наряды и документы на получение взрывчатых материалов он зачастую подписывает на своей квартире. В шахте же Жильцов — редкий гость. Мало того, что он сам не бывает в лавах и подготовительных забоях, но он и не требует этого и от начальников участков. В результате такой бесконтрольности начальник шестого участка тов. Умнов, помощник начальника вентиляции тов. Шитов и другие руководители по 3—4 дня не появляются на своих рабочих местах — в забоях и лавах. Не случайно здесь низка производственная дисциплина. Нарушают трудовую дисциплину и рабочие. Здесь стало системой, когда горняки выезжают на-гора за час — полтора до окончания смены.

Неприглядная картина и на участках первого района. Высокая аварийность горных выработок, необеспеченность фронтом работы мешают большинству горняцких коллективов выполнять установленный план угледобычи. На втором и четвертом участках допускаются нарушения паспортов крепления лав. Они, как правило, готовятся к посадке несвоевременно и некачественно.

Аварии горных выработок приводят к резкому снижению темпов угледобычи, к большому перерасходу леса и других материалов, сокращают и без того узкий фронт работы очистных бригад.

В марте, например, не были обеспечены очистным фронтом горняки первого, пятого и ряда других участков шахты.

— Проводишь наряд и не знаешь, куда людей посылать, — рассказывает начальник участка № 5 Василий Захарович Николаенко. — В январе мы готовили себе выемочное поле по пласту Новому. Но его вдруг отдали девятому участку, а наш коллектив перебросили на новое место. Вот и приходится начинать все сначала: проходить разрезные печи, шурфы и т. д. Людей много, а работы нет. Взять, к примеру, конвейерный штрек. Он не работает по одной причине: нет углеспускных скважин. А между тем в штате участка мы держим двух мотористок, аккуратно платим им по 29 рублей за смену.

В ноябре прошлого года на шахте было принято решение — создать дополнительный девятый участок, передать ему только что подготовленное к выемке угольное поле. Тогда тов. Николаенко предлагал укрупнить участок № 5 с тем, чтобы не оставлять его без фронта работы. Однако к голосу начальника участка не прислушались. В результате этого на общешахтные расходы легло еще шесть дополнительных единиц горного надзора, заработная плата которых составляет, по меньшей мере, 10 тысяч рублей в месяц. Значительно увеличился и штат обслуживающего персонала.

Шахта «Пионер» длительное время является самым отстающим предприятием треста «Кемеровоуголь». Однако руководителей треста тт. Малючкова и Пойду это обстоятельство не особенно волнует. Они спокойно регистрируют факт плохой работы шахты и ничего по существу не делают, чтобы помочь горняцкому коллективу выйти из прорыва. Ясно, что позиция «невмешательства» ничего, кроме вреда, не приносит.

Ф. ПОПОВ.

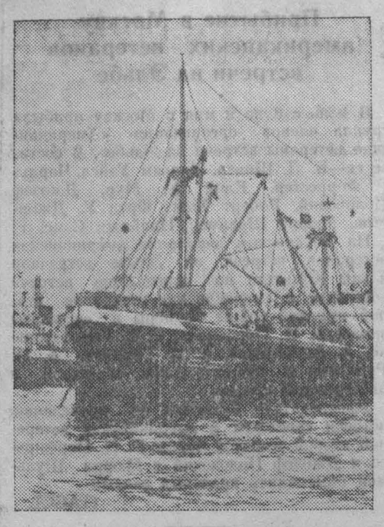

Владивосток. Китобойная флотилия «Алеут» вышла на промысел. В этом году запланировано добыть 325 тысяч центнеров сырца (китов), что значительно превышает фактическую добычу за прошлый год. Начиная свою двадцать третью путину, дальневосточные китобои с первого же дня выхода на промысел стали на трудовую вахту мира.

Вместе с плавучей базой «Алеут» отправились китобойные суда «Авангард», «Дельфин», «Касатка», а следом за ними китобоец «Энтузиаст».

НА СНИМКЕ: китобойная флотилия «Алеут» во Владивостокском порту перед выходом на промысел.

Фотохроника ТАСС.

Рост сбережений трудящихся

Рост заработной платы рабочих и служащих, доходов колхозников и последовательное снижение цен на товары народного потребления создают прочную основу для улучшения материального благосостояния советских людей, роста сбережений трудящихся и увеличения вкладов в сберегательные кассы.

Только по сберегательным кассам Кировского района гор. Кемерово сумма вкладов за прошлый год и за 1-й квартал 1955 года увеличилась на 3 миллиона рублей. Особенно большой рост вкладов наблюдается за счет рядовых рабочих. Сумма их сбережений по району составляет более 5 миллионов рублей.

Накопление денежных сбережений в сберегательных кассах дает возможность трудящимся приобретать ценные вещи. В прошлом году вкладчики сберкасс района приобрели 3 легковые автомашины, более 50 мотоциклов, большое количество велосипедов, радиоприемников, патефонов и других ценных вещей.

Помещая свои деньги в сберегательную кассу, каждый вкладчик, с одной стороны, предоставляет возможность Советскому государству временно использовать эти средства на финансирование хозяйственного и культурного строительства, с другой стороны, получает ряд личных выгод, которых он не имел бы, храня деньги дома.

Советское государство предоставляет вкладчикам сберкасс и держателям облигаций государственных займов материальные выгоды в виде выигрышей и процентов. Только по Кировскому району в 1954 году населению было выплачено по облигациям государственных займов более 3 миллионов рублей.

Серьезных успехов по привлечению денежных средств вкладчиков добилась сберегательная касса первого разряда № 7098/06. Сумма вкладов в этой сберкассе в прошлом году возросла почти на 500 тыс. рублей, а количество вкладчиков — на 475 человек.

Одно из преимуществ, предоставляемых вкладчикам сберегательных касс, состоит в том, что они имеют возможность вносить причитающиеся с них платежи путем безналичных расчетов. Сберегательная касса по поручению своего вкладчика списывает с его счета указанную сумму и перечисляет ее на счет организации, которой вкладчик хочет уплатить деньги.

Г. САВИН,
заведующий Центральной сберкассой № 7098 гор. Кемерово.

Соревнование Кузнецк — Магнитогорск

СТАЛИНСК, 10 мая. **(Корр. «Кузбасса»).** На Кузнецком комбинате получены сведения о работе в первом квартале металлургов Магнитогорска. Эти итоги показывают, что кузнечане в первом квартале работали хуже. Так, они имели долг по выплавке чугуна, а магнитогорские доменщики за этот период выполнили почти половину своих годовых обязательств по сверхплановой выплавке металла.

В прошлые годы магнитогорские сталеплавильщики работали хуже кузнечан. Однако в первом квартале этого года они значительно улучшили свои показатели и почти выполнили годовые обязательства, тогда как кузнецкие сталеплавильщики справились с ними только на одну треть. Почти такое же положение с прокатом и добычей железной руды.

Особенно отстали кузнецкие металлурги по качественным показателям. Так, от снижения себестоимости продукции на Магнитке получили 9 миллионов рублей экономии, а кузнечане допустили около трех миллионов рублей убытков.

Строители треста «Сталинскпромстрой» в этом году намного улучшили сдачу в эксплуатацию жилья для металлургов, но они все еще продолжают отставать от магнитогорских строителей. Металлурги Магнитки в первом квартале получили более 10 тысяч квадратных метров нового жилого фонда, а кузнечане — около 8 тысяч, хотя годовая программа строительства жилья того и другого комбинатов составляет по 42 тыс. кв. метров.

Интересны итоги социалистического соревнования отдельных цехов и агрегатов. Мастера третьей доменной печи Кузнецка тт. Герасимов, Егоров и Мартынов вызвали на соревнование мастеров третьей домны Магнитки тт. Дудкина и Черкасова. В первом квартале магнитогорцы выплавили сверх задания 1536 тонн чугуна, сократив на шесть килограммов расход кокса на каждую тонну металла. Кузнечане дали 4759 тонн сверхпланового чугуна и сберегли по 30 килограммов кокса.

Соревнуются между собой и сталевары двух мартеновских печей тт. Корчагин, Соколов, Мальцев (Магнитка) и тт. Кузнецов, Шабалов, Буркацкий (Кузнецк). Первые за три месяца сварили сверх плана 4300 тонн стали, а вторые — 1106.

Продолжают соревноваться коллективы сталеваров 19-й мартеновской печи Магнитки и 15-й печи Кузнецка. У магнитогорцев на сверхплановом счету 527 тонн металла. Стойкость сводов они довели до 364 плавок за кампанию. Простой на холодных и горячих ремонтах увеличился на 3,4 процента. Сталевары 15-й печи тт. Кузин, Нехорошев и Журавский выплавили сверх задания 4000 тонн металла, стойкость сводов у них составляет 495 плавок, а простой печи на ремонте сокращен на 45 процентов.

Эти результаты работы отдельных коллективов показывают, что кузнецкие металлурги имеют возможность значительно улучшить свою деятельность и обогнать своих «противников» по соревнованию. Для этого надо прежде всего более широко развернуть передачу опыта лучших доменщиков, сталеваров, прокатчиков, внедрить их метод работы на всех, без исключения, агрегатах. В этом одно из важнейших условий успеха.

5 миллионов рублей выигрышей

ПРОКОПЬЕВСК. **(Спец. корр. «Кузбасса»).** Сберегательные кассы города производят выплату выигрышей, выпавших в девятом тираже на облигации Пятого Государственного займа восстановления и развития народного хозяйства. Дневная выплата выигрышей достигает ста тысяч рублей.

Держатели облигаций государственных займов в Прокопьевске получают от них огромные доходы. За 1954 год, например, трудящиеся получили по выигрышам около 20 миллионов рублей. Десятки держателей облигаций займов приобрели на эти деньги индивидуальные дома, автомашины, мотоциклы и другие ценные вещи.

За четыре месяца текущего года сберкассами города выплачено выигрышей на общую сумму более 5 миллионов рублей. На две сторублевые облигации выпали выигрыши по 25 тысяч рублей. Четыре облигации выиграли по 10 тысяч рублей и 14 — по 5 тысяч рублей.

☆ ☆ ☆

СТАЛИНСК. **(Корр. «Кузбасса»).** С каждым годом увеличивается сумма выигрышей по государственным займам. Достаточно сказать, что только за 4 месяца этого года всеми сберегательными кассами города выплачено по выигрышам более 9 млн. рублей. 18 человек выиграли по 10 тысяч рублей, семь — по 25 тысяч рублей и два — по 50 тысяч рублей.

Многие металлурги и шахтеры на полученные выигрыши приобрели легковые машины «Москвич» и «Победа».

Приветственная телеграмма президента ГДР ВИЛЬГЕЛЬМА ПИКА председателю Президиума Верховного Совета СССР К. Е. ВОРОШИЛОВУ

БЕРЛИН, 8 мая. (ТАСС). Агентство АДН передает:

Президент Германской Демократической Республики Вильгельм Пик направил председателю Президиума Верховного Совета СССР К. Е. Ворошилову по случаю 10-й годовщины со дня освобождения Германии от гитлеровского ига следующую телеграмму:

«Уважаемый товарищ Ворошилов!

Я испытываю внутреннюю потребность с благодарностью и глубочайшим уважением передать Вам, уважаемый товарищ Ворошилов, Советским Вооруженным Силам и великому советскому народу сердечные приветствия в связи с 10-й годовщиной освобождения германского народа от фашизма героической Советской Армией.

С чувством дружбы население Германской Демократической Республики и все прогрессивные и миролюбивые немцы в этот день воздают должное славной Советской Армии и народам Советского Союза, которые своими самоотверженными и отважными действиями освободили немецкий народ от фашистского рабства. Они клянутся никогда больше не допустить, чтобы Германия вновь стала очагом новой мировой войны. Все патриотические и миролюбивые силы Германской Демократической Республики решительно борются против происков западногерманских политиков реванша, которые против воли германского народа ратифицировали парижские соглашения и проводят все приготовления к тому, чтобы использовать немецкую молодежь для новой преступной войны против миролюбивых народов.

Большинство населения Западной Германии также решительно отклоняет авантюрные военные планы правительства Аденауэра и начало вести более активную борьбу за мирное воссоединение Германии. Немецкому народу нужны мир и единая, демократическая Германия, ему не нужен реваншистский германский милитаризм. Немецкий народ знает, что в своей борьбе за создание единой, демократической, миролюбивой Германии он не одинок. Нерушимая дружба великого Советского Союза является неоценимой помощью немецкому народу в его борьбе. Важное заявление Советского правительства по германскому вопросу от 15 января 1955 года, а также Указ Президиума Верховного Совета Союза Советских Социалистических Республик о прекращении состояния войны между Советским Союзом и Германией от 25 января 1955 года были восприняты с радостью и одобрением. Эти новые доказательства дружбы и доверия советских народов явились для всего немецкого народа новым импульсом к тому, чтобы усилить действия против ремилитаризации Западной Германии. Позвольте, уважаемый товарищ Ворошилов, выразить Вам и всему советскому народу глубокую благодарность от имени миролюбивых сил германского народа за оказанную нам огромную помощь. Примите заверение в том, что германский народ будет неослабно продолжать свою справедливую борьбу за восстановление единой, миролюбивой, демократической Германии.

Берлин, 8 мая 1955 г.

ВИЛЬГЕЛЬМ ПИК — президент Германской Демократической Республики».

10-я годовщина освобождения Чехословакии от фашистской оккупации

Торжественное заседание в Праге

ПРАГА, 8 мая. (ТАСС). Сегодня в Пражском кремле в честь 10-й годовщины освобождения Чехословакии Советской Армией состоялось торжественное заседание Центрального Комитета Коммунистической партии, правительства и Центрального Комитета Национального фронта Чехословакии.

В празднично убранном Испанском зале собрались передовики производства, выдающиеся деятели науки, культуры и искусства, лауреаты Государственной премии Клемента Готвальда, офицеры и генералы Чехословацкой армии, делегации рабочих и крестьян, прибывшие со всех концов страны, дипломатические представители народно-демократических государств.

Бурными, продолжительными аплодисментами встречается появление в президиуме заседания президента республики А. Запотоцкого, премьер-министра В. Широкого, первого секретаря ЦК КПЧ А. Новотного, членов Политбюро ЦК КПЧ, руководителей Национального фронта.

В президиуме занимают места члены Советской правительственной делегации, возглавляемой Первым Заместителем Председателя Совета Министров СССР, членом Президиума Центрального Комитета КПСС Л. М. Кагановичем, и члены правительственных делегаций стран народной демократии.

В зале вспыхивают горячие овации в честь великого Советского Союза, в честь вечной нерушимой дружбы народов Чехословакии и СССР.

Звучат Государственные Гимны Чехословакии и Советского Союза.

Торжественное заседание открывает А. Новотный. Он тепло приветствует правительственные делегации дружеских государств, прибывшие на сегодняшнее празднование.

С докладом «10 лет со дня освобождения Чехословакии Советской Армией — 10 лет строительства народно-демократической Чехословакии» выступил премьер-министр Вильям Широкий.

С большим вниманием выслушали участники торжественного заседания речь главы Советской правительственной делегации Л. М. Кагановича.

С приветственными речами выступили также члены правительственных делегаций Китайской Народной Республики, Польши, Германской Демократической Республики, Венгрии, Румынии, Болгарии, Албании, Корейской Народно-Демократической Республики, Монгольской Народной Республики, Демократической Республики Вьетнам.

В заключение участники торжественного заседания с огромным воодушевлением приняли приветственное письмо Верховному Совету СССР, Совету Министров СССР и Центральному Комитету Коммунистической партии Советского Союза.

Приветственное письмо торжественного заседания в Праге Верховному Совету СССР, Совету Министров СССР, Центральному Комитету Коммунистической партии Советского Союза

Дорогие товарищи!

В знаменательный день десятой годовщины освобождения нашей родины посылаем от имени всего чехословацкого народа пламенный братский привет героическому народу, славной Коммунистической партии и Правительству Советского Союза, победоносная армия которого принесла нашей стране свободу и открыла путь в новую жизнь.

Вечно будет жить в памяти нашего народа беспримерный героизм советских воинов и партизан в борьбе против фашизма. Их борьба поддерживала активное сопротивление нашего народа ненавистным оккупантам. Мы никогда не забудем советских героев, отдавших свою жизнь за освобождение нашей родины. Совместно пролитая кровь на веки веков скрепила великую дружбу народов Советского Союза и Чехословакии.

С момента освобождения нашей родины от фашистского ига начинается новый исторический этап в жизни чешского и словацкого народов. Вековая борьба чехов и словаков за свое национальное существование, за сохранение государственной независимости была окончательно решена победой Советского Союза над фашистским агрессором.

Чехословацкий народ впервые в своей истории создал подлинно народно-демократическое вполне суверенное государство, независимое от иностранных империалистов. Наш народ под руководством своей родной Коммунистической партии Чехословакии перешел от победоносной национальной и демократической революции к строительству основ социализма.

За десять лет свободы неузнаваемо изменилась жизнь трудящихся Чехословакии. Выросли новые заводы, электростанции, плотины, железные дороги, жилые кварталы, школы и театры. Словакия, некогда отсталая аграрная страна, превратилась в новой Чехословакии в край с высокоразвитой промышленностью.

Благодаря самоотверженному героическому труду народа наша родина стала еще сильнее и прекраснее. Неустанно растет материальный и культурный уровень чехословацких трудящихся.

Все эти успехи были достигнуты в условиях растущего и укрепляющегося единства наших народов и братского сотрудничества рабочих, крестьян и интеллигенции, которых ведет и вдохновляет Коммунистическая партия Чехословакии. В этом созидательном деле нам оказывал и постоянно оказывает огромную помощь наш лучший друг и союзник — Советский Союз.

Десять лет народно-демократической Чехословакии полностью подтвердили правильность пути, на который мы вступили, правильность и успех политики коммунистической партии и правительства Национального фронта. Наш народ во главе с рабочим классом доказал в эти годы, что он умеет лучше править и хозяйничать, чем капиталисты, без них и против них и что ничто не сведет его с этого пути.

Десятая годовщина освобождения нашей родины вдохновляет наших рабочих, трудящихся крестьян и интеллигенцию на повышение своих созидательных усилий, на еще более решительную борьбу за мир, против империалистических поджигателей новой войны. Большие и важные задачи дальнейшего успешного строительства социализма и борьбы за мир были выдвинуты X с'ездом Коммунистической партии Чехословакии. Вся наша страна кипит радостным созидательным трудом, борясь за развитие тяжелой промышленности — этой основы роста всего народного хозяйства, за крутой под'ем сельскохозяйственного производства, за повышение количества и улучшение качества товаров широкого потребления и за усиление обороноспособности страны.

Чтобы выполнить эти большие задачи, надо будет приложить еще много усилий, прежде всего для резкого повышения производительности труда на всех участках. У нашего свободного народа, однако, достаточно сил, энтузиазма и революционной энергии, чтобы успешно выполнить эти задачи.

И если во время фашистской оккупации Советский Союз был для нас огромной поддержкой в борьбе, то сейчас он является вдохновляющим примером в нашей созидательной работе. Наши трудящиеся постоянно изучают победоносный путь советского народа — строителя коммунизма. Мы бесконечно ценим всестороннюю помощь Советского Союза, без которого не было бы наших созидательных успехов. Помощь, которую Советский Союз оказывает и другим демократическим странам, а также растущее взаимное сотрудничество стран лагеря социализма и демократии являются выражением новых, не виданных никогда отношений между народами, непреложным доказательством мирного характера политики Советского Союза и народно-демократических стран.

Наш трудовой народ крепко и непоколебимо поддерживает мирную политику Советского Союза, цель которой — взаимное понимание между народами, прогресс и лучшее будущее всего человечества.

Мы не упускаем из вида того факта, что в нашем ближайшем соседстве — в Западной Германии — империалисты во главе с агрессивными кругами США усиленно готовятся развязать новую войну против Советского Союза, стран народной демократии и Германской Демократической Республики и подавить демократические силы во всем мире. Путем возрождения нацистской армии, оснащенной оружием массового уничтожения, они хотят повторить агрессивный поход на Восток, который так бесславно окончился для их предшественников.

Чехословацкий народ никогда не допустит, чтобы империалистические разбойники снова опустошили его родину, которую он спас своей самоотверженной борьбой бок о бок с Советской Армией и творческим трудом вознес к новой, более счастливой жизни. Растущим трудовым героизмом он укрепляет свою родину, сознавая, что тем самым он вносит ценнейший вклад в дело укрепления могучего лагеря социализма и демократии и воодушевляет народные массы в капиталистических и колониальных странах, борющихся за мир, свободу и демократию.

Непоколебимая воля чехословацкого народа бороться за мир до самого конца и сорвать преступные планы империалистов отвечает решениям Московского совещания восьми европейских стран по обеспечению мира и безопасности в Европе. Поэтому трудовой народ Чехословакии полностью поддерживает совместные мероприятия по обеспечению безопасности наших стран, заключение Договора о дружбе, сотрудничестве и взаимной помощи и создание об'единенного военного командования. Обязательства, принятые чехословацким правительством от имени нашей республики на Московском совещании, будут выполняться точно и со всей решительностью.

Основой нашего государственного и национального существования является чехословацко-советская дружба. Мы будем ее постоянно развивать и укреплять в духе готвальдовского лозунга: «С Советским Союзом на вечные времена».

Благодарность и любовь вам — нашим освободителям!

Да здравствует героический советский народ — строитель коммунизма!

Пусть живет и крепнет нерушимая дружба народов Чехословакии и Советского Союза!

Слава непобедимой Советской Армии!

Слава Коммунистической партии и Правительству Советского Союза!

Слава великому Советскому Союзу — знаменосцу мира, свободы и прогресса человечества!

Торжественное заседание Центрального Комитета Коммунистической партии Чехословакии, правительства Чехословацкой Республики и Центрального Комитета Национального фронта.

Прага, 8 мая 1955 года.

Массовый митинг в Берлине, посвященный 10-й годовщине освобождения Германии от фашизма

БЕРЛИН, 8 мая. (ТАСС). Сегодня в Берлине на площади Маркса—Энгельса состоялся массовый митинг трудящихся, посвященный 10-й годовщине со дня освобождения Германии от фашизма.

На главной трибуне появляются президент Германской Демократической Республики Вильгельм Пик, члены президиума Народной палаты Германской Демократической Республики во главе с исполняющим обязанности председателя Народной палаты Г. Матерном, члены правительства во главе с премьер-министром Отто Гротеволем, члены Политбюро Центрального Комитета Социалистической единой партии Германии во главе с первым секретарем Центрального Комитета В. Ульбрихтом.

Бурными аплодисментами встречается появление на трибуне почетных гостей — Советской правительственной делегации, правительственных делегаций народно-демократических стран, членов делегаций коммунистических и рабочих партий капиталистических стран, прибывших на празднование 10-й годовщины освобождения Германии от фашизма.

Митинг открыл председатель Национального совета Национального фронта демократической Германии профессор Э. Корренс. Затем с речью выступил первый секретарь Центрального Комитета Социалистической единой партии Германии Вальтер Ульбрихт.

Речь Вальтера Ульбрихта

Миролюбивые и демократические силы Германии, сказал В. Ульбрихт, празднуют сегодня 10-ю годовщину со дня великой победы Советских Вооруженных Сил над гитлеровским фашизмом. Все миролюбивые люди преисполнены глубокой благодарности народам Советского Союза, которые ценою неизмеримых жертв уничтожили нацизм, освободили Германию и тем самым спасли европейскую цивилизацию.

Мы благодарим Коммунистическую партию Советского Союза и советский народ также за братскую помощь, оказываемую нам в деле мирного демократического развития.

Говоря о создании Германской Демократической Республики — первого в истории Германии государства рабочих и крестьян, В. Ульбрихт подчеркнул миролюбивый характер политики Германской Демократической Республики и отметил большие успехи, достигнутые трудящимися Республики на пути мирного и демократического развития.

Остановившись на положении, создавшемся в Западной Германии, В. Ульбрихт подчеркнул, что там господствуют милитаристы и монополисты, проводящие антинародную, антинациональную политику. Ратификация парижских военных соглашений, сказал он, не имеет ничего общего с интересами немецкого народа, со стремлением всех миролюбивых немцев к мирному воссоединению Германии.

Ульбрихт подчеркнул необходимость решительной борьбы против осуществления парижских соглашений, препятствующих воссоединению Германии, за создание единого, демократического, миролюбивого и независимого германского государства. В этой справедливой борьбе немецкий народ пользуется симпатией и поддержкой со стороны всех миролюбивых народов.

В заключение Вальтер Ульбрихт отметил решимость трудящихся Германской Демократической Республики отстоять мирные завоевания республики от любых происков врагов немецкого народа.

Затем с речью выступил руководитель Советской правительственной делегации Первый Заместитель Председателя Совета Министров СССР, член Президиума Центрального Комитета КПСС М. Г. Первухин.

Речь М. Г. Первухина

Дорогие товарищи и друзья!

Разрешите передать вам — участникам этого волнующего митинга и в вашем лице всему германскому народу сердечный дружеский привет народов Советского Союза. **(Бурные аплодисменты).**

Историческая победа над фашизмом дала возможность талантливому и миролюбивому немецкому народу заложить твердые основы демократической Германии. Прочное и законное место занимает ныне Германская Демократическая Республика в семье свободных народов, составляющих лагерь мира, демократии и социализма.

Советский народ искренне рад тому, что в числе своих верных друзей он имеет трудящихся Германской Демократической Республики, образование которой явилось поворотным пунктом в истории Европы. **(Аплодисменты.)**

Раз и навсегда ликвидировав господство монополистического капитала и помещичье-юнкерскую земельную собственность, трудящиеся Германской Демократической Республики создали свой новый государственный и общественный строй, утвердили полное народовластие, обеспечивающее неограниченные возможности в строительстве свободной и счастливой жизни. В строительстве и укреплении Германской Демократической Республики руководящую роль играет Социалистическая единая партия, сплотившая в Национальном фронте демократической Германии все прогрессивные силы народа.

К 10-й годовщине освобождения от фашизма трудящиеся Германской Демократической Республики под руководством своего правительства добились выдающихся успехов в политическом, экономическом и культурном строительстве.

Однако празднование дня освобождения омрачается положением, складывающимся в Западной Германии.

Милитаристские круги Западной Германии по-своему «ознаменовали» 10-летие окончания второй мировой войны. Три дня тому назад там введены в силу парижские соглашения, отдающие на долгие годы Западную Германию в иностранную кабалу и открывающие ворота для подготовки новой агрессии со стороны германских милитаристов. Ради осуществления своих агрессивных планов милитаристы Западной Германии жертвуют единством Германии и национальными интересами немецкого народа.

Советский народ, так же как и немецкий народ, хочет видеть среди европейских государств единую, независимую, миролюбивую Германию, которая бы играла важную роль в обеспечении мира и безопасности в Европе.

Мы твердо уверены в том, что дело создания такого демократического государства, за которое борются трудящиеся Германской Демократической Республики и прогрессивные силы в Западной Германии, восторжествует.

С каждым днем всем честным немцам становится все более ясным, что подлинным выразителем кровных интересов германского народа является Германская Демократическая Республика.

От имени Советской правительственной делегации желаю вам, товарищи, новых успехов в вашей работе, в борьбе за дело, которое дорого всему германскому народу, за дело укрепления Германской Демократической Республики, за дело укрепления дружбы между советским и германским народами! **(Бурные аплодисменты).**

Да здравствует президент Германской Демократической Республики товарищ Вильгельм Пик! **(Бурные, продолжительные аплодисменты).**

Да здравствует правительство Германской Демократической Республики! **(Бурные аплодисменты).**

Да здравствуют рабочие, крестьяне, интеллигенция и все трудящиеся Германской Демократической Республики! **(Бурные аплодисменты).**

Пусть крепнет и живет нерушимая дружба между советским и немецким народами! **(Бурные, продолжительные аплодисменты).**

С речами на митинге выступили также глава правительственной делегации Польской Народной Республики заместитель председателя Совета Министров Станислав Лапот и глава правительственной делегации Чехословацкой Республики заместитель премьер-министра Вацлав Шкода.

Возложение венков к подножию памятника советским воинам в берлинском Трептов-парке

БЕРЛИН, 8 мая. (ТАСС). Сегодня по случаю 10-й годовщины со дня освобождения Германии от фашизма в берлинском Трептов-парке состоялось торжественное возложение венков к подножию памятника советским воинам, павшим в боях за освобождение Берлина.

Венки были возложены от президента Германской Демократической Республики, Центрального Комитета Социалистической единой партии Германии, Коммунистической партии Германии, Народной палаты ГДР, Совета Министров Германской Демократической Республики, Палаты земель, Национального совета Национального фронта демократической Германии, от демократических партий и массовых организаций.

Венок с надписью:

«Советским воинам-героям, павшим в боях за освобождение человечества от фашизма», возложила Правительственная делегация Советского Союза, прибывшая в Берлин для участия в праздновании 10-й годовщины со дня освобождения Германии от фашизма.

Венки были возложены также от прибывших в Германскую Демократическую Республику правительственных делегаций стран народной демократии.

На церемонии возложения венков присутствовали премьер-министр Германской Демократической Республики Отто Гротеволь, первый секретарь Центрального Комитета СЕПГ, заместитель премьер-министра ГДР В. Ульбрихт, исполняющий обязанности председателя Народной палаты Германской Демократической Республики Г. Матерн, заместители премьер-министра ГДР В. Штоф, Л. Больц, О. Нушке, Г. Лох и П. Шольц, обер-бургомистр Большого Берлина Ф. Эберт, члены Политбюро Центрального Комитета Социалистической единой партии Германии К. Ширдеван и Ф. Эльснер, председатель Национального совета Национального фронта демократической Германии Э. Корренс, первый секретарь Центрального Правления Коммунистической партии Германии М. Рейман и другие.

На церемонии возложения венков присутствовали также руководитель правительственной делегации, прибывшей для участия в праздновании 10-й годовщины со дня освобождения Германии от фашизма, Первый Заместитель Председателя Совета Министров СССР, член Президиума Центрального Комитета КПСС М. Г. Первухин, Министр обороны Маршал Советского Союза Г. К. Жуков, Секретарь Президиума Верховного Совета СССР Н. М. Пегов и Чрезвычайный и Полномочный Посол СССР в Германской Демократической Республике Г. М. Пушкин.

При возложении венков присутствовал также главнокомандующий группы советских войск в Германии Маршал Советского Союза А. А. Гречко.

После возложения венков к подножию памятника состоялся митинг, на котором с краткими речами выступили член Политбюро Центрального Комитета Социалистической единой партии Германии К. Ширдеван и член Центрального Комитета Социалистической единой партии Германии К. Марон. Оба оратора выразили от имени трудящихся Германской Демократической Республики и всех миролюбивых немцев горячую благодарность героическому советскому народу и его непобедимым Вооруженным Силам за освобождение немецкого народа и народов других европейских стран от фашистской тирании.

Затем на митинге выступил член Советской правительственной делегации Министр обороны СССР Маршал Советского Союза Г. К. Жуков.

Тов. Г. К. Жуков сказал:

Дорогие товарищи, друзья!

10 лет назад Советская Армия принесла немецкому народу освобождение от фашизма. Советским людям особенно дорог этот день, ставший национальным праздником как советского, так и немецкого народа.

Разрешите мне поблагодарить вас от имени народов Советского Союза за добрую память о воинах Советской Армии, отдавших свою жизнь за свободу и независимость своей Родины, за спасение человечества от фашистского рабства, за освобождение немецкого народа от гитлеровской тирании.

Подавляя демократические силы внутри страны, фашистские главари, ослепленные идеей мирового господства, ввергли Европу в кровопролитную и опустошительную войну.

Особенно большие жертвы и лишения в войне вынес Советский Союз, на долю которого выпала основная тяжесть разгрома фашистских вооруженных сил. Воспитанные в духе пролетарского интернационализма, в духе уважения к другим народам, воины Советских Вооруженных Сил шли на Запад и вступили в пределы Германии не как поработители, а как освободители немецкого народа от фашистского гнета.

Преступная политика гитлеровцев привела Германию к катастрофе. В результате войны многие города и села Германии были превращены в развалины, вся немецкая экономика оказалась парализованной. Тысячи мужчин, женщин и детей погибли под обломками зданий, миллионы людей остались без крова, без средств к существованию.

В это тяжелое для Германии время советский народ и его вооруженные силы помогли немецкому народу начать строительство миролюбивой и демократической Германии.

Создав Германскую Демократическую Республику, немецкий народ еще шире и активнее развернул борьбу за мир и воссоединение своей родины. Эта справедливая борьба находит полную поддержку у советского народа и всего прогрессивного человечества.

Парижские соглашения, предусматривающие создание военной группировки с участием вооруженных сил Западной Германии, преграждают путь к мирному воссоединению Германии, создают серьезную опасность новой войны и требуют от Германской Демократической Республики и ее верных друзей — стран социалистического лагеря принятия необходимых мер для обеспечения безопасности и поддержания всеобщего мира.

Сегодня, в день освобождения от фашизма, еще громче прозвучит голос немецкого народа против парижских военных соглашений, которые грозят немецкому народу новой катастрофой.

Хотелось бы надеяться, что трудящиеся Западной Германии учтут трагический опыт второй мировой войны и не дадут втянуть себя в новую, еще более разрушительную войну.

У советского народа нет враждебных чувств в отношении Западной Германии — мы за прочную дружбу со всем немецким народом, за установление добрососедских отношений со всеми государствами Европы.

Интересы немецкого и советского народов совпадают в решающих жизненных вопросах: мы за прочный и длительный мир в Европе и во всем мире, мы за восстановление единства Германии, как миролюбивого, демократического и независимого государства.

Мы верим, что настанет день, когда единая, демократическая Германия войдет в семью народов как великая миролюбивая держава и немецкий народ внесет достойный вклад в мирное развитие человечества.

Разрешите пожелать вам дальнейших успехов в строительстве Германской Демократической Республики, в борьбе за единую, демократическую, миролюбивую Германию.

Пусть растет и крепнет Германская Демократическая Республика — оплот миролюбивых сил немецкого народа!

Да здравствует нерушимая дружба немецкого народа с народами Советского Союза и другими народами лагеря демократии и социализма!

После окончания митинга оркестр народной полиции исполнил Государственные гимны Германской Демократической Республики и СССР.

Прибытие в Москву американских ветеранов встречи на Эльбе

В ночь с 8 на 9 мая в Москву прибыла группа членов организации «Американские ветераны встречи на Эльбе». В составе ее—Б. Л. Шивер, Уильям Уэйсл, Чарльз Г. Форрестер, Клод У. Мур, Джозеф Половский, Роберт Хааг, Фред У. Джонстон, Мюрри Шульмен, Илайджа Сэмс.

На Внуковском аэродроме американских ветеранов встречи на Эльбе встречали члены Комитета по проведению встречи советских и американских ветеранов второй мировой войны офицеры и сержанты запаса Е. И. Порфирьев, Г. С. Голобородько, А. А. Федотов, А. М. Баранов, А. П. Родионов и представители советской и иностранной прессы.

Председатель Комитета по проведению встречи советских и американских ветеранов второй мировой войны Е. И. Порфирьев и Джозеф Половский и Мюрри Шульмен обменялись краткими речами.

(ТАСС).

Трудящиеся Польши отмечают 10-летие победы над фашизмом

ВАРШАВА, 9 мая. (ТАСС). Трудящиеся народно-демократической Польши празднуют десятую годовщину победы над фашизмом. В городах и селах проходят лекции и доклады, посвященные исторической победе советского народа в Великой Отечественной войне против гитлеризма. Организуются многочисленные встречи с офицерами Войска Польского, участвовавшего совместно с советскими воинами в героических боях за освобождение городов Европы. В клубах, домах культуры открылись выставки и фотомонтажи, рассказывающие о славном боевом содружестве Советской Армии и Войска Польского в совместной борьбе с фашистами, об укреплении братства по оружию между советскими и польскими солдатами.

День исторической победы совпадает в Польше с днем освобождения от гитлеровской тирании исконных польских западных земель и воссоединения их с матерью-родиной. Вчера многочисленные торжества, праздничные народные гулянья состоялись во Вроцлаве, Щецине, Гданьске, Зеленой Гуре и других западных городах. На стадионах и в парках проводились спортивные соревнования, посвященные Дню Победы.

Военный парад во Вроцлаве

ВАРШАВА, 8 мая. (ТАСС). По случаю 10-й годовщины победы над фашизмом и 10-летия воссоединения польских западных земель с родиной, сегодня во Вроцлаве на Грюнвальдской площади состоялся военный парад и парад спортсменов.

На центральной трибуне присутствовали первый секретарь Центрального Комитета Польской об'единенной рабочей партии Болеслав Берут, маршал Польши К. Рокоссовский, руководители местных партийных органов, народных советов и общественных организаций.

Переговоры министров иностранных дел западных держав в Париже

ПАРИЖ, 8 мая. (ТАСС). Вчера вечером открылись франко-англо-американские переговоры по вопросу о положении в Южном Вьетнаме. В них участвовали глава французского правительства Фор, министр иностранных дел Пиней и статс-секретарь по делам присоединившихся государств Лафорэ, государственный секретарь США Даллес и министр иностранных дел Англии Макмиллан.

По сообщению «Журналь дю диманш», вчерашние переговоры не содействовали сближению точек зрения Франции и США на политику в отношении Южного Вьетнама. В то время как Фор, по словам газеты, ставит решение этой проблемы в зависимость от общего положения на Дальнем Востоке и считает, что вьетнамцы сами должны решить свои внутренние вопросы, Даллес указывает, что США не намерены отказываться от «своей ответственности», иными словами — от вмешательства во внутренние дела Индо-Китая. Он потребовал, чтобы французское правительство продолжало оказывать «всемерную поддержку» американскому ставленнику в Сайгоне Нго Динь Дьему. В опубликованном после переговоров коммюнике говорится, что переговоры об Индо-Китае будут возобновлены в начале будущей недели.

Вчера вечером состоялось также так наз. «учредительное заседание» представителей семи стран, входящих в Западноевропейский союз (Англии, Франции, Италии, Западной Германии, Бельгии, Голландии и Люксембурга). В опубликованном после заседания коммюнике сообщается, что Совет Западноевропейского союза обсудил вопросы, касающиеся организационной структуры союза. Штаб-квартира Западноевропейского союза будет находиться в Лондоне. Генеральным секретарем союза назначен посол Луи Гоффен (Бельгия), его заместителями — Фон Этидорф (Западная Германия) и Фрэзер (Англия). Директором органа Западноевропейского союза по так наз. «контролю над вооружениями» назначен итальянский адмирал Феррери.

Совет решил создать в качестве одного из органов Западноевропейского союза постоянный комитет по координации вооружений, который будет работать в тесном сотрудничестве с организацией Северо-атлантического договора.

10-я годовщина освобождения Норвегии

ОСЛО, 9 мая. (ТАСС). 7 и 8 мая в Норвегии состоялись торжества в связи с празднованием 10-летия со дня освобождения страны от фашистской оккупации. 7 мая в полдень остановилось на 2 минуты все движение в память патриотов, отдавших жизнь в борьбе за освобождение родины. Затем состоялся парад войск с участием бывших партизан.

8 мая состоялось возложение венков к подножию памятника погибшим норвежцам.

8 мая в Осло у памятника погибшим советским воинам состоялся митинг, на котором выступил секретарь Центрального Комитета Коммунистической партии Норвегии Юст Липпе.

Сообщение Центрального статистического управления Венгрии

БУДАПЕШТ, 9 мая. (ТАСС). Здесь опубликовано сообщение Центрального статистического управления Венгрии об итогах выполнения первого пятилетнего народнохозяйственного плана (1950—1954 гг.).

В период первого пятилетнего плана, говорится в сообщении, опираясь на результаты трехлетнего плана, рабочий класс и весь венгерский народ под руководством Венгерской партии трудящихся добился огромных успехов в области быстрого развития производительных сил страны, все большего удовлетворения материальных и культурных потребностей общества и изменения структуры всего общества.

За пять лет в Венгрии сделан большой шаг вперед в деле строительства социализма.

В результате всего этого в Венгрии еще более укрепилась руководящая роль рабочего класса, окреп его союз с трудовым крестьянством, увеличилась численность интеллигенции и ее значение.

В период первой пятилетки в корне изменилась структура народного хозяйства. Венгрия из аграрно-индустриальной страны превратилась в индустриально-аграрную. Удельный вес промышленности в национальном доходе за пять лет с 50 процентов возрос до 64 процентов. Соответственно с требованием социалистической индустриализации увеличилась доля тяжелой и особенно машиностроительной промышленности.

Фабрично-заводская промышленность, крупная строительная промышленность, транспорт, внешняя торговля и оптовая торговая сеть полностью принадлежат социалистическому сектору.

В период пятилетки число занятых в промышленности возросло на 400 тыс. человек. Совершенно исчезла безработица. В ряде отраслей наблюдался недостаток рабочих.

В истекшем году реальная зарплата на одного человека более чем на 20 процентов превысила уровень 1949 года; еще больше возросли реальные доходы крестьянства. Значительно улучшилось удовлетворение социальных нужд населения.

Население страны увеличилось за пятилетку на 460 тыс. человек и к концу 1954 года достигло 9 млн. 750 тыс. человек.

За время пятилетки на развитие фабрично-заводской строительной промышленности затрачено 31,2 млрд. форинтов, то есть 46,7 процента всех капиталовложений, в том числе 27,3 млрд. форинтов на развитие тяжелой промышленности.

Создано 75 новых промышленных об'ектов, сотни предприятий значительно расширены и модернизированы.

В результате индустриализации производство всей промышленности в истекшем году было на 131 процент больше, чем в 1949 году. Производство тяжелой промышленности возросло на 188 процентов, в том числе машиностроительной — на 267 процентов, легкой и пищевой на 127 процентов. К концу пятилетки более 70 процентов промышленных рабочих работали на крупных предприятиях, насчитывающих более 500 рабочих и служащих.

Производительность труда за пятилетку возросла в фабрично-заводской промышленности на 46,6 процента, в строительной на 47,4 процента. Этому способствовало все более широко развертывающееся трудовое соревнование и внедрение передовых методов труда.

На развитие сельского хозяйства за пять лет затрачено 9,2 млрд. форинтов, то есть 13,8 процента всех капиталовложений. За это время сельское хозяйство получило 13.200 тракторов, 2.200 комбайнов и много других сельскохозяйственных машин и инвентаря. К концу прошлого года в стране было 494 госхоза и 4.381 земледельческий производственный кооператив. Пахотная площадь госхозов за пять лет возросла более чем в три раза. Поголовье скота в госхозах увеличилось в пять раз.

В конце прошлого года в коллективных хозяйствах работало в 9 раз больше семей, чем в начале пятилетки. Значительно увеличился неделимый фонд земледельческих производственных кооперативов.

Данные, приведенные в сообщении ЦСУ, говорят о развитии транспорта и связи, торговли, о социально-культурных достижениях.

ФИЗКУЛЬТУРА И СПОРТ

Финиш мотопробега Москва — Варшава — Москва

8 мая москвичи встречали участников мотопробега Москва — Варшава — Москва, который проводился в ознаменование 10-летия со дня подписания договора о дружбе, взаимной помощи и послевоенном сотрудничестве между СССР и Польской Народной Республикой.

Торжественный финиш пробега состоялся в Центральном парке культуры и отдыха имени Горького. На Массовом поле, несмотря на пасмурную погоду, собралось много зрителей, сюда прибыло также около 1000 мотоциклистов — спортсменов столицы, открывших свой летний сезон.

Собравшиеся горячо приветствовали команду мотоциклистов, закончивших многодневный пробег по маршруту Москва—Варшава—Москва. Они вступили на Массовое поле с флагами Советского Союза и Польской Народной Республики.

Команду приветствовал председатель Центрального комитета ДОСААФ СССР Н. Ф. Гритчин. Он провозгласил здравицу в честь нерушимой дружбы братских народов СССР и Польши.

С успешным завершением пробега мотоциклистов поздравил представитель Посольства Польской Народной Республики в СССР И. Ковальский. Группа девушек преподнесла спортсменам цветы.

В заключение состоялся парад участников мотопробега Москва—Варшава—Москва и московских мотоциклистов, проехавших вдоль набережной Москвы-реки.

(ТАСС).

На первенство страны по футболу

9 мая в Москве состоялось очередное состязание на первенство страны по футболу между командами класса «А». Столичная команда общества «Торпедо» встретилась с футболистами ленинградской команды «Трудовые резервы».

Игра проходила в острой борьбе. В первой половине состязания счет открыли ленинградцы. Однако после перерыва торпедовцы играли значительно лучше и добились победы. Они забили в ворота своих соперников два мяча и выиграли состязание со счетом 2:1.

(ТАСС).

☆ ☆ ☆

ЛЕНИНГРАД, 9 мая. (ТАСС). 8 мая на стадионе имени С. М. Кирова состоялась встреча футболистов местной команды общества «Зенит» и московской команды «Динамо».

Интересная игра закончилась с результатом 1:0 в пользу москвичей.

☆ ☆ ☆

ТБИЛИСИ, 9 мая. (ТАСС). 8 мая в очередном состязании на первенство страны по футболу между командами класса «А» встретились динамовцы Тбилиси и Киева. Игра закончилась вничью со счетом 2:2.

Открытие летнего спортивного сезона

ОСИННИКИ. **(Корр. «Кузбасса»).** Летний спортивный сезон здесь начался интересными мероприятиями. В прошлый выходной день сотни физкультурников участвовали в массовых соревнованиях.

В первой половине дня была проведена эстафета на приз городской газеты «За уголь». В эстафете приняли участие 8 команд из различных спортобществ. Приз выиграли спортсмены горного техникума.

На городском стадионе состоялся блицтурнир девяти футбольных команд. В упорной борьбе победили спортсмены горного техникума.

В честь Дня Победы над фашистской Германией прошли соревнования стрелков. Лучших результатов добились стрелки горно-спасательной станции.

В состязаниях на личное первенство победу одержали навалоотбойщики шахты «Капитальная-2» тов. Киселев, лаборант горно-спасательной станции тов. Мунцилин и другие.

Блицтурнир по футболу

В прошлый выходной день на стадионе «Шахтер» в присутствии многочисленных зрителей был проведен блицтурнир по футболу, посвященный открытию летнего спортивного сезона. В соревнованиях приняло участие 7 шахтерских команд Кемеровского рудника.

Состязания начались эстафетой 11х100 м. Ее выиграли футболисты шахты «Центральная».

Первыми на поле выходят команды шахт «Южная» и «Центральная». Футболисты шахты «Южная» не смогли оказать сопротивление более сильной команде и проиграли «Центральной» со счетом 0:2.

Встреча между командами шахт «Пионер» и «Бутовская» закончилась вничью со счетом 0:0, но по лучшим результатам в эстафете победа присуждается футболистам «Пионера».

Спортсмены шахты «Северная» выиграли у футболистов «Ягуновской».

Таким образом, в финал розыгрыша вышли команды шахт «Центральная» и «Северная». Со счетом 2:0 первенство выиграли футболисты шахты «Центральная». Команда награждена призом и грамотами районного совета ДСО «Шахтер».

И. МАРКОВ.

Редактор Ф. Е. ДЕМИН.

ОБЛДРАМТЕАТР
11 мая — ПЕРСОНАЛЬНОЕ ДЕЛО.
12 мая — ОБВИНЕНИЕ.

ТЕАТР МУЗКОМЕДИИ
11 мая — ЧУЖОЙ РЕБЕНОК.
Абонементы действительны до 15 мая.

КИНОТЕАТР «МОСКВА»
Сегодня — **Зеленый дол** (9), **Танцующий пират** (10-30, 13-50, 17-10, 19, 20-50, 22-40), **Текут мутные воды** (14-20, 15-40), **Овод** (9, 11, 13, 15, 17, 19, 21, 23).

ТРЕБУЮТСЯ:

МАШИННО-ДОРОЖНОЙ СТАНЦИИ № 8 — трактористы, мотористы, шоферы, слесари, кладовщики, десятники, плотники, кузнецы, столяр.
Обращаться. г. Кемерово, ул. Мичурина, 94.

КУЗБАССЕТЬСТРОЮ — прорабы на монтаж линий электропередач, **шоферы, крановщики, мотористы, трактористы, разнорабочие.**

АРТЕЛИ «КОЖОБУВЬ» — закройщики по обуви, мастера 4—7-го разрядов, шоферы, технички.
Обращаться: г. Кемерово, Рудничный район, Больничный городок, № 47.

СРОЧНО—аппаратчики—мужчины с образованием не ниже 6 классов, **слесари 4, 5, 6-го разрядов, электрики, электрослесари, плотники, штукатуры, маляры, разнорабочие, уборщицы.**
Обращаться: г. Кемерово, ул. 1-я Стахановская, дом № 1, отдел кадров. Телефон 9-14 (по городской телефонной станции).

Кузнец, слесарь по ремонту станков, электрик, обмотчик по ремонту электродвигателей, слесари 5—6-го разрядов.
Обращаться: г. Кемерово, Вокзальная, 80.

Вахтеры.
Обращаться: ул. Магистральная, 24. Телефон 1-58

АДРЕС РЕДАКЦИИ И ИЗДАТЕЛЬСТВА: г. Кемерово, ул. Сталина, № 66 **ТЕЛЕФОНЫ:** редактора 2-24, заместителя редактора 8-05, секретаря 2-53, секретариата 4-85, **отделов редакции:** партийной жизни 8-63, пропаганды 8-63, обзоров местной печати 14-21, угольного 1-21, промышленности и транспорта 2-37, сельскохозяйственного 4-57, культурно-бытового 15-36, информации 14-21, отдела писем 11-52, отдела об'явлений 6-83, ночной прием информаций 1-21, бухгалтерии 6-83, технического секретаря 15-67 директора типографии 3-96

ОП01979. Типография «Кузбасс» облполиграфиздата. Тираж 110.000. Заказ № 11710.