Пролетарии всех стран, соединяйтесь!

КУЗБАСС

Орган Кемеровского областного и городского комитетов КПСС, областного и городского Советов депутатов трудящихся

№ 94 (8080). | Среда, 21 апреля 1954 г. | Год издания 33-й | Цена 20 коп.

Да здравствует Коммунистическая партия Советского Союза, великая вдохновляющая и руководящая сила советского народа в борьбе за построение коммунизма!

ПРИЗЫВЫ ЦК КПСС к 1 Мая 1954 года

1. Да здравствует 1 Мая — день международной солидарности трудящихся, день братства рабочих всех стран!

Выше знамя пролетарского интернационализма!

2. Братский привет всем народам, борющимся за мир, за демократию, за социализм!

3. Трудящиеся всех стран! Мир будет сохранен и упрочен, если народы возьмут дело сохранения мира в свои руки и будут отстаивать его до конца! Крепите единство народов в борьбе за мир, умножайте и сплачивайте ряды сторонников мира!

Да здравствует прочный мир между народами!

4. Пусть крепнет солидарность народов в борьбе против возрождения германского милитаризма, против создания агрессивных военных группировок!

За прочный мир и коллективную безопасность для всех европейских народов!

5. Братский привет трудящимся стран народной демократии, строящим новую социалистическую жизнь, успешно борющимся за дальнейший под'ем промышленности и сельского хозяйства, за неуклонное повышение благосостояния народа!

Да здравствует и крепнет нерушимая дружба и сотрудничество народно-демократических стран и Советского Союза!

6. Братский привет великому китайскому народу, успешно борющемуся за социалистическую индустриализацию страны, за под'ем народного хозяйства и культуры, за дальнейшее развитие и укрепление своего народно-демократического строя!

Да здравствует и процветает нерушимая братская дружба и сотрудничество советского и китайского народов — могучий фактор сохранения мира и обеспечения безопасности народов всех стран!

7. Братский привет героическому народу Корейской Народно-Демократической Республики, отстоявшему свою родную землю от интервентов, борющемуся за восстановление народного хозяйства, за мир, за национальное об'единение Кореи на демократических началах!

8. Привет демократическим силам Германии, борющимся против преступных планов превращения Западной Германии в очаг третьей мировой войны!

Да здравствует Германская Демократическая Республика — надежный оплот борьбы за единую миролюбивую демократическую Германию, за сохранение и укрепление мира!

9. Привет японскому народу, мужественно борющемуся за национальную независимость, за демократическое развитие своей Родины, против возрождения японского милитаризма и превращения Японии в военный плацдарм империалистов на Дальнем Востоке!

10. Братский привет народам колониальных и зависимых стран, борющимся против империалистического гнета, за свою свободу и национальную независимость!

11. Да здравствует дружба народов Англии, Соединенных Штатов Америки и Советского Союза в их борьбе за ослабление международной напряженности, за предотвращение войны и обеспечение прочного мира во всем мире!

12. Да здравствует дружба между народами Советского Союза и народами Франции и Италии!

13. Да здравствует внешняя политика Советского Союза — незыблемая политика сохранения и упрочения мира, политика борьбы против подготовки и развязывания новой войны, за установление нормальных отношений и деловых связей между всеми странами!

14. Воины Советской Армии и Флота! Настойчиво повышайте свои военные и политические знания, совершенствуйте свое боевое мастерство, овладевайте новой техникой и вооружением!

Да здравствуют и крепнут овеянные славой побед Советские Вооруженные Силы, стоящие на страже мира и безопасности нашей Родины!

15. Трудящиеся Советского Союза! Еще теснее сплотимся вокруг Коммунистической партии и Советского правительства, мобилизуем наши силы и творческую энергию на великое дело построения коммунистического общества в нашей стране!

Да здравствует нерушимое единение партии, правительства и народа!

16. Да здравствует нерушимый союз рабочего класса и колхозного крестьянства — непоколебимая основа советского строя!

17. Да здравствует братская дружба между народами нашей страны — источник силы и могущества многонационального социалистического государства!

18. Трудящиеся Советского Союза! Боритесь за претворение в жизнь политики Партии и Правительства, направленной на дальнейшее укрепление могущества Советского государства и безопасности нашей Родины, на новый мощный под'ем экономики и культуры, неуклонное повышение благосостояния народа!

19. Трудящиеся Советского Союза! Добивайтесь новых успехов в социалистическом соревновании за выполнение и перевыполнение пятилетнего плана! Развернем широкое народное движение за высокую производительность труда — основу дальнейшего под'ема народного хозяйства и роста благосостояния советского народа!

20. Рабочие и работницы, инженеры и техники! Добивайтесь полного использования производственных площадей и оборудования, всех резервов народного хозяйства! Шире внедряйте в производство достижения науки, техники и передового опыта! Улучшайте качество и снижайте себестоимость продукции!

21. Рабочие и работницы, инженеры и техники угольной промышленности! Увеличивайте добычу угля, быстрее стройте новые шахты! Добивайтесь выполнения производственных планов всеми шахтами и угольными разрезами, улучшайте использование техники, снижайте себестоимость угля! Больше угля народному хозяйству!

22. Рабочие и работницы, инженеры и техники нефтяной промышленности! Боритесь за всемерное увеличение добычи и переработки нефти! Быстрее осваивайте новые месторождения нефти и стройте нефтеперерабатывающие заводы! Больше нефти и нефтепродуктов высокого качества!

23. Рабочие и работницы, инженеры и техники электропромышленности и радиопромышленности! Увеличивайте производство высококачественного электротехнического и радиотехнического оборудования, приборов и аппаратуры, а также товаров культурно-бытового назначения для населения!

24. Работники электростанций! Быстрее вводите в действие новые энергетические мощности, снижайте расход топлива! Обеспечим электроэнергией народное хозяйство и бытовые нужды населения!

25. Советские металлурги! Улучшайте использование мощностей металлургических и горно-рудных предприятий, совершенствуйте технологию производства! Боритесь за выполнение производственных планов по всей номенклатуре каждым предприятием! Дадим стране больше чугуна, стали, проката, цветных металлов!

26. Рабочие и работницы, инженеры и техники предприятий машиностроения! Увеличивайте производство новых машин, приборов и оборудования, повышайте их качество, добивайтесь ритмичности в работе предприятий! Неустанно боритесь за оснащение сельского хозяйства тракторами, машинами и орудиями, за бесперебойное снабжение запасными частями!

27. Работники химической промышленности! Быстрее увеличивайте мощности предприятий и улучшайте их использование! Обеспечим непрерывный рост производства минеральных удобрений, высококачественных красителей и других химических продуктов для удовлетворения возрастающих потребностей нашей страны!

28. Рабочие и работницы, инженеры и техники — строители! Быстрее стройте новые предприятия, жилища, школы, больницы, детские и культурные учреждения! Шире внедряйте индустриальные методы строительства, улучшайте организацию труда и использование механизмов! Снижайте стоимость и улучшайте качество строительства!

29. Рабочие и работницы, инженеры и техники промышленности строительных материалов! Всемерно увеличивайте производство, улучшайте качество и снижайте себестоимость строительных материалов! Больше строительных материалов для строек нашей Родины!

30. Рабочие и работницы, инженеры и техники лесной и бумажной промышленности! Повышайте производительность труда, улучшайте организацию производства, полностью используйте механизмы! Обеспечим выполнение плана заготовки и вывозки леса, дадим стране больше лесных материалов, бумаги и мебели высокого качества!

31. Работники промышленности, производящей товары широкого потребления! Больше добротных и красивых тканей, добротной и нарядной одежды, прочной и изящной обуви и других товаров высокого качества! Обеспечим крутой под'ем производства товаров широкого потребления!

32. Работники промышленности продовольственных товаров! Всемерно расширяйте производство продовольственных товаров, неустанно улучшайте их качество! Больше мясных и рыбных продуктов, масла, сахара и других продовольственных товаров для населения нашей страны!

33. Работники сельского хозяйства! Боритесь за новый мощный под'ем всех отраслей социалистического сельского хозяйства с тем, чтобы в ближайшие два—три года в достатке удовлетворить растущие потребности населения нашей страны в продовольственных продуктах и обеспечить сырьем легкую и пищевую промышленность! Дадим стране больше зерна, молока, мяса, шерсти, хлопка, овощей и других сельскохозяйственных продуктов!

34. Колхозники и колхозницы! Добивайтесь под'ема всех колхозов до уровня передовых! Укрепляйте трудовую дисциплину, улучшайте организацию труда, настойчиво внедряйте прогрессивные нормы выработки на сельскохозяйственных работах, правильно используйте землю колхозов! Шире внедряйте в колхозное производство достижения науки и передового опыта! Обеспечим укрепление общественного хозяйства колхозов, рост доходов колхозов и повышение благосостояния колхозников!

35. Работники сельского хозяйства! Боритесь за дальнейшее развитие зернового хозяйства — основы всего сельскохозяйственного производства, за высокие урожаи всех сельскохозяйственных культур!

36. Колхозники, колхозницы, работники МТС и совхозов! Осваивайте новые целинные и залежные земли! Боритесь за расширение посевов и получение высоких урожаев зерновых культур! Дадим стране дополнительно сотни миллионов пудов зерна!

37. Работники сельского хозяйства! Всемерно развивайте общественное животноводство, добивайтесь высоких темпов роста поголовья скота, решительно повышайте его продуктивность! Боритесь за создание прочной кормовой базы, быстрее стройте животноводческие помещения!

38. Работники машинно-тракторных станций! Боритесь за всемерное повышение урожайности всех сельскохозяйственных культур, за рост общественного поголовья скота, за увеличение продукции земледелия и животноводства в колхозах! Добивайтесь полного использования тракторов, комбайнов и других сельскохозяйственных машин!

39. Работники совхозов! Настойчиво добивайтесь снижения себестоимости продукции, рентабельной работы каждого совхоза, улучшайте организацию производства и использование техники, неустанно повышайте урожайность полей и продуктивность животноводства! Превратим все совхозы в образцовые высокотоварные хозяйства!

40. Колхозники и колхозницы, работники МТС и совхозов! Обеспечивайте быстрый рост производства технических культур, овощей и картофеля! Добивайтесь значительного повышения урожайности этих культур, широко внедряйте в производство механизацию и передовую агротехнику!

41. Работники местной промышленности и промысловой кооперации! Увеличивайте производство и повышайте качество товаров широкого потребления! Всемерно расширяйте сеть предприятий бытового обслуживания населения, улучшайте их работу!

42. Работники государственной и кооперативной торговли! Всемерно развертывайте советскую торговлю в городе и деревне, расширяйте сеть магазинов и предприятий общественного питания! Изучайте спрос населения, добивайтесь полного удовлетворения потребностей трудящихся в необходимых товарах! Боритесь за повышение культуры советской торговли!

43. Работники железнодорожного транспорта! Боритесь за увеличение перевозок грузов для народного хозяйства, за повышение скорости движения поездов, за сокращение простоев вагонов! Улучшайте использование подвижного состава и снижайте себестоимость перевозок! Лучше обслуживайте пассажиров! Обеспечивайте четкую, бесперебойную работу железных дорог!

44. Работники морского и речного флота! Увеличивайте об'ем перевозок, ускоряйте оборот судов, улучшайте работу портов, пристаней и судоремонтных заводов! Неуклонно снижайте себестоимость перевозок! Образцово проведем навигацию 1954 года!

45. Работники автомобильного транспорта и шоссейных дорог! Увеличивайте перевозки автотранспортом грузов для народного хозяйства и товаров для населения, улучшайте перевозку пассажиров! Лучше используйте автомобильный транспорт, содержите шоссейные дороги в образцовом порядке!

46. Работники связи! Развивайте и совершенствуйте средства связи! Повышайте качество работы почты, телеграфа, телефона, радио! Улучшайте обслуживание населения!

47. Работники советских учреждений! Неустанно совершенствуйте работу государственного аппарата, решительно искореняйте бюрократизм и волокиту! Укрепляйте государственную дисциплину, строго соблюдайте социалистическую законность! Чутко относитесь к запросам и нуждам трудящихся!

48. Работники науки и техники! Двигайте вперед советскую науку и технику! Смелее развертывайте критику недостатков в научной работе! Повышайте роль советской науки в развитии всех отраслей народного хозяйства, в обеспечении дальнейшего прогресса нашей Родины! Улучшайте подготовку специалистов!

49. Работники литературы и искусства! Боритесь за дальнейшее развитие советской литературы и искусства! Повышайте идейный и художественный уровень своего творчества! Создавайте произведения, достойные нашего великого народа!

50. Работники народного просвещения! Повышайте качество обучения и воспитания в школе! Воспитывайте детей в духе любви и преданности Советской Родине, дружбы между народами! Готовьте культурных, образованных граждан социалистического общества, активных строителей коммунизма!

51. Медицинские работники! Улучшайте и развивайте советское здравоохранение, повышайте культуру в работе лечебных и санитарных учреждений! Внедряйте в практику достижения медицинской науки!

52. Советские профсоюзы! Шире развертывайте социалистическое соревнование за повышение производительности труда, за выполнение и перевыполнение народнохозяйственных планов! Распространяйте опыт новаторов производства! Неустанно заботьтесь о дальнейшем повышении материального благосостояния и культурного уровня рабочих и служащих!

Да здравствуют советские профсоюзы — школа коммунизма!

53. Советские женщины! Добивайтесь новых трудовых успехов во всех областях народного хозяйства, науки и культуры, в благородном деле воспитания детей на благо и счастье советского народа!

Да здравствуют советские женщины — активные строители коммунизма!

54. Да здравствует Всесоюзный Ленинский Коммунистический Союз Молодежи — передовой отряд молодых строителей коммунизма, активный помощник и резерв Коммунистической партии Советского Союза!

55. Юноши и девушки, наша славная советская молодежь! Активнее участвуйте в государственном, хозяйственном и культурном строительстве, во всей общественно-политической жизни страны! Настойчиво овладевайте знаниями, достижениями передовой науки и техники! Будьте стойкими и смелыми в борьбе за победу великого дела коммунизма в нашей стране!

56. Пионеры и школьники! Упорно и настойчиво овладевайте знаниями! Будьте трудолюбивы и дисциплинированны, добивайтесь успехов в учебе!

57. Коммунисты и комсомольцы! Будьте в первых рядах борцов за дальнейший расцвет нашей социалистической промышленности, за крутой под'ем сельского хозяйства, за неуклонный рост благосостояния советского народа, за построение коммунизма в СССР!

58. Да здравствует великий Союз Советских Социалистических Республик — твердыня дружбы и славы народов нашей страны, несокрушимый оплот мира во всем мире!

59. Да здравствует великий советский народ—строитель коммунизма!

60. Да здравствует Коммунистическая партия Советского Союза, великая вдохновляющая и руководящая сила советского народа в борьбе за построение коммунизма!

61. Под знаменем Маркса—Энгельса—Ленина—Сталина, под руководством Коммунистической партии — вперед, к победе коммунизма!

Центральный Комитет Коммунистической партии Советского Союза

ЗАСЕДАНИЯ ВЕРХОВНОГО СОВЕТА СССР

Вчера в Кремле

20 апреля в Москве, в Большом Кремлевском дворце открылась первая сессия Верховного Совета СССР четвертого созыва. В столицу нашей Родины — Москву приехали народные избранники со всех концов могучей страны социализма. Лучших из лучших своих сынов и дочерей избрали трудящиеся в высший орган государственной власти. Среди депутатов Верховного Совета СССР — знатные новаторы промышленности и социалистического сельского хозяйства, видные ученые, известные писатели, врачи и учителя, представители Советской Армии и Военно-Морского Флота, работники партийного и государственного аппарата.

В обстановке огромного трудового и политического под'ема, великого единения партии и советского народа начал свою работу Верховный Совет. Воодушевленные решениями сентябрьского и февральско-мартовского Пленумов ЦК КПСС миллионы советских тружеников успешно претворяют в жизнь гигантскую программу дальнейшего мощного под'ема народного хозяйства, активно участвуют в коммунистическом строительстве.

В СОВЕТЕ СОЮЗА

В 2 часа дня состоялось заседание Совета Союза. Продолжительными аплодисментами, стоя, депутаты и гости встретили появление в правительственных ложах товарищей **Г. М Маленкова, В. М. Молотова, Н. С. Хрущева, К. Е. Ворошилова, Л. М. Кагановича, М. З. Сабурова, М. Г. Первухина, А. И. Кириченко, М. А. Суслова, Н. Н. Шаталина.**

В правительственных ложах места занимают также члены Президиума Верховного Совета СССР, министры.

В зале — много гостей. Заполнены ложи дипломатического корпуса, иностранной и советской прессы.

Сессию открывает старейший депутат, доктор сельскохозяйственных наук **А. Д. Кизюрин.**

Депутат Кизюрин говорит, что прошедшие недавно выборы в Верховный Совет явились новой яркой демонстрацией великого единения Коммунистической партии, правительства и советского народа. Более 120 миллионов человек, т. е. почти все взрослое население Советского Союза, единодушно проголосовали за кандидатов народного блока коммунистов и беспартийных, одобряя тем самым политику Коммунистической партии, ее деятельность, планы на будущее. Советский народ еще раз выразил непреклонную волю и готовность впредь отдавать все свои силы великому делу построения коммунизма в нашей стране.

Депутат говорит об успехах, достигнутых нашей Родиной в развитии промышленности, сельского хозяйства, о расцвете культуры, о под'еме жизненного уровня рабочих, колхозников и советской интеллигенции.

В заключение депутат Кизюрин провозгласил здравицу в честь Союза Советских Социалистических Республик, могучего советского народа, Коммунистической партии Советского Союза. Под сводами Большого Кремлевского дворца возникает продолжительная овация.

По предложению депутата **Я. Э. Калнберзина,** выступившего от группы депутатов Московской, Ленинградской, Владимирской областей, Киевской области, Украинской ССР и Латвийской ССР, сессия единогласно избирает Председателем Совета Союза депутата **А. П. Волкова.**

Затем сессия единогласно избирает заместителями Председателя Совета Союза депутатов: **Н. Т. Кальченко, А. А. Лебедева, В. П. Мжаванадзе, З. С. Омарову.**

Далее утверждается регламент заседаний Совета Союза и совместных заседаний Совета Союза и Совета Национальностей.

По предложению депутата **Н. С. Патоличева** Совет Союза принимает следующий порядок дня:

1. Выборы Мандатной комиссии Совета Союза.
2. Об избрании постоянных комиссий Совета Союза.
3. Утверждение Указов Президиума Верховного Совета СССР.
4. Избрание Президиума Верховного Совета СССР.
5. Образование Правительства СССР — Совета Министров СССР.
6. О Государственном бюджете СССР на 1954 год.

Совет Союза переходит к рассмотрению первого вопроса повестки дня — к выборам Мандатной комиссии Совета Союза. По предложению депутата **Г. И. Воронова** Мандатная комиссия Совета Союза избирается в составе 17 человек, Председателем Комиссии избирается депутат **И. Д. Мустафаев.**

Затем Совет Союза рассмотрел вопрос об избрании постоянных комиссий Совета Союза.

По предложению депутата **Д. С. Полянского** избирается Комиссия законодательных предположений Совета Союза в составе 19 человек. Председателем Комиссии избирается депутат **М. А. Яснов.**

По предложению депутата **С. А. Товмасяна** сессия избирает Бюджетную комиссию Совета Союза в составе 26 человек. Председателем Комиссии избирается депутат **И. С. Сенин.**

По предложению депутата **Н. С. Тихонова** избирается Комиссия по иностранным делам Совета Союза в количестве 11 человек. Председателем этой Комиссии избирается депутат **М. А. Суслов.**

На этом первое заседание Совета Союза об'является закрытым.

В СОВЕТЕ НАЦИОНАЛЬНОСТЕЙ

В 4 часа дня состоялось открытие первой сессии Совета Национальностей. Депутаты и гости встречают продолжительными аплодисментами появление в правительственных ложах товарищей **К. Е. Ворошилова, Н. А. Булганина, А. И. Микояна, Н. М. Шверника.**

Сессию Совета Национальностей открывает старейший депутат, вице-президент Академии наук Латвийской ССР **А. М. Кирхенштейн.**

Мы, депутаты, говорит тов. Кирхенштейн, представляем здесь все народы, все национальности Советского Союза. Своей мудрой национальной политикой Коммунистическая партия сплотила народы нашей страны в единую братскую семью, выковала их нерушимую дружбу — источник могущества и славы Советского многонационального государства.

Советский Союз идет по пути нового под'ема. Советские люди гордятся достижениями нашей промышленности, сельского хозяйства, науки и культуры. Но мы не должны успокаиваться на успехах, а смело двигать дело вперед, добиваться новых и новых побед в строительстве коммунизма. Так учит нас Коммунистическая партия.

В успешном разрешении грандиозных задач, стоящих перед советским народом, велика и ответственна роль Верховного Совета Союза Советских Социалистических Республик — высшего органа государственной власти страны.

Мы, депутаты, как верные слуги народа, должны с честью оправдать высокое доверие своих избирателей, отдать все свои силы делу строительства коммунизма в нашей стране.

По предложению депутата **Ю. И. Палецкиса,** выступившего от группы депутатов РСФСР, Литовской и Латвийской ССР, Председателем Совета Национальностей единогласно избирается депутат **В. Т. Лацис.** Заместителями Председателя Совета Национальностей избраны депутаты: **Н. Е. Авхимович, П. Т. Комаров, М. М. Султанова, П. Г. Тычина.**

Затем сессия утвердила регламент заседаний Совета Национальностей и совместных заседаний обеих палат.

По предложению депутата **С. Г. Рагимова,** выступившего по поручению Совета старейшин, Совет Национальностей принимает следующий порядок дня:

1. Выборы Мандатной комиссии Совета Национальностей.
2. Об избрании постоянных комиссий Совета Национальностей.
3. Утверждение Указов Президиума Верховного Совета СССР.
4. Избрание Президиума Верховного Совета СССР.
5. Образование Правительства СССР — Совета Министров СССР.
6. О Государственном бюджете СССР на 1954 год.

Совет Национальностей переходит к рассмотрению первого вопроса порядка дня — к выборам Мандатной комиссии.

По предложению депутата **А. Н. Шелепина** единогласно избирается Мандатная комиссия Совета Национальностей в составе 17 человек. Председателем Мандатной комиссии избран депутат **И. Д. Назаренко.**

Затем Совет Национальностей переходит к следующему вопросу — об избрании постоянных комиссий.

По предложению депутата **И. И. Туряницы** Совет Национальностей избирает Комиссию законодательных предположений в количестве 19 человек. Председателем Комиссии избран депутат **М. А. Гедвилас.**

По предложению депутата **П. Г. Мосиатова** избирается Бюджетная комиссия Совета Национальностей в составе 26 человек. Председателем Бюджетной комиссии избран депутат **А. М. Сафронов.**

По предложению депутата **М. Д. Чубинидзе** избирается Комиссия по иностранным делам Совета Национальностей в составе 11 человек, Председателем Комиссии избран депутат **Д. Т. Шепилов.**

На этом первое заседание Совета Национальностей об'является закрытым.

21 апреля состоится совместное заседание Совета Союза и Совета Национальностей Верховного Совета СССР.

(ТАСС).

В Центральном музее В. И. Ленина

Безгранична любовь трудящихся нашей Родины и прогрессивных людей всего мира к великому Ленину, основателю и вождю Коммунистической партии, создателю первого в мире Советского государства.

Открытый в 1936 году в Москве Центральный музей В. И. Ленина посещают рабочие и колхозники, люди интеллигентного труда, студенты и школьники, военнослужащие, делегации из стран народной демократии и приезжающие в СССР из капиталистических государств. За 18 лет в нем побывало более 12 миллионов человек.

Накануне 84-й годовщины со дня рождения Владимира Ильича в музее завершена большая работа по капитальному ремонту здания и улучшению экспозиции. В ленинских работах, решениях партийных с'ездов, конференций и других документах, которые выставлены в залах музея, глубоко раскрывается существо всепобеждающего, преобразующего мир марксистско-ленинского учения. Материалы музея дают возможность посетителям полнее ознакомиться со славной историей выпестованной великим Лениным Коммунистической партии — ведущей, руководящей и направляющей силы советского общества.

В работе «Государство и революция» (эта рукопись экспонируется в музее впервые) В. И. Ленин писал:

«Воспитывая рабочую партию, марксизм воспитывает авангард пролетариата, способный взять власть и **вести весь народ** к социализму, направлять и организовывать новый строй, быть учителем, руководителем, вождем всех трудящихся и эксплуатируемых в деле устройства своей общественной жизни без буржуазии и против буржуазии. Наоборот, господствующий ныне оппортунизм воспитывает из рабочей партии отрывающихся от массы представителей лучше оплачиваемых рабочих, «устраивающихся» сносно при капитализме, продающих за чечевичную похлебку свое право первородства, т. е. отказывающихся от роли революционных вождей народа против буржуазии».

В разделе, где представлены материалы о петербургском «Союзе борьбы за освобождение рабочего класса», выставлена карта, показывающая возникшие в России под влиянием «Союза борьбы» социал-демократические организации.

Пополнены разделы музея, в которых представлены материалы, относящиеся к периоду возникновения ленинской «Искры», подготовки и проведения Второго с'езда РСДРП, положившего начало боевой, революционной марксистской партии рабочего класса, партии нового типа. Здесь можно видеть номер газеты «Искра», в которой напечатан проект программы РСДРП.

Экспонаты, выставленные во многих залах музея, показывают, как созданная и выкованная Лениным в беспощадной борьбе против явных и скрытых врагов марксизма Коммунистическая партия привела наш народ к победе Великой Октябрьской социалистической революции, организовала диктатуру пролетариата, подняла к сознательному творчеству многомиллионные массы трудящихся нашей Родины, к строительству новой жизни.

В залах, относящихся к октябрьскому и послеоктябрьскому периодам, экспонируются материалы, характеризующие мирную внешнюю политику Советского государства и организующую роль Коммунистической партии в борьбе за построение социализма. Широко представлены документы В. И. Ленина, в которых он указывает на необходимость улучшения работы советского аппарата, пишет о необходимости борьбы с волокитой и бюрократизмом.

В воскресенье, 18 апреля, после ремонта Центральный музей В. И. Ленина вновь открылся для посетителей. В первый же день в его залах побывало более 3 тысяч человек.

(ТАСС).

ЦЕНТРАЛЬНЫЙ КОМИТЕТ КОММУНИСТИЧЕСКОЙ ПАРТИИ СОВЕТСКОГО СОЮЗА

Товарищу Хрущеву Н. С.

МОСКВА, КРЕМЛЬ.

Центральный Комитет Коммунистической партии Финляндии шлет Вам, испытанному борцу за осуществление великого дела Ленина—Сталина, сердечное поздравление в день Вашего шестидесятилетия. Желаем Вам долгих лет жизни и здоровья на благо советского народа и всего трудового человечества.

ЦЕНТРАЛЬНЫЙ КОМИТЕТ КОММУНИСТИЧЕСКОЙ ПАРТИИ ФИНЛЯНДИИ

Первому секретарю ЦК КПСС товарищу Хрущеву Никите Сергеевичу

Центральный Комитет Монгольской Народно-Революционной партии в день Вашего 60-летия со дня рождения шлет Вам, одному из выдающихся деятелей Коммунистической партии и Советского государства, братский привет и поздравления.

Центральный Комитет Монгольской Народно-Революционной партии желает Вам долгих лет жизни, доброго здоровья на благо великого дела — торжества коммунизма, на благо традиционной, все укрепляющейся дружбы монгольского и советского народов.

ЦЕНТРАЛЬНЫЙ КОМИТЕТ МОНГОЛЬСКОЙ НАРОДНО-РЕВОЛЮЦИОННОЙ ПАРТИИ

Перед началом сплава древесины

Осталось несколько дней до начала сплава леса, этой завершающей и наиболее ответственной фазы лесозаготовок.

Важная задача стоит перед коллективом Мариинской сплавной конторы. Нужно сбросить в реки и сплавить к месту назначения 282 тысячи кубометров леса. Большая часть его предназначена для шахт Кузбасса. Положение осложняется тем, что ожидается большая вода.

К сплаву деятельно готовятся все бригады. В нынешнем году здесь значительно увеличены сплавные пути за счет новых участков рек. Ограждены дополнительными дамбами и откосами русла, на 4 тысячи погонных метров продлены боны. На реке Усть-Чебула сооружены временные плотины и новая гавань. На реках Тяжин, Усть-Чебула, Урюп, Черчь проведены мелиоративные работы — расчистка русла от кустарника, валежника и т. д.

Значительно увеличивается механизация сплавных работ. Если в прошлом году механизмами было сброшено в реку всего 25 тысяч кубометров древесины, то в этом году предполагается сбросить таким образом не менее 70 тысяч кубометров, что намного облегчит и ускорит труд.

Механизация скатки леса в воду увеличится за счет дополнительных тракторов, снятых с работы в леспромхозах, и за счет внедрения новых методов труда, передового опыта лучших сплавщиков.

Рационализаторы сплавной конторы предложили несколько новых способов скатки древесины механизмами. Так, впервые здесь будет применено толкание тракторами штабелей. Такие штабели уже подготовлены на Тяжинском и Урюпинском участках.

Проводится также подготовительная работа с кадрами. Недавно мастера, бригадиры и другие сплавщики участвовали в семинаре по технике безопасности и по внедрению рационализаторских предложений. На всем протяжении сплавного пути разбиты пикеты, где будут работать опытные мастера, бригадиры, десятники.

Сплавщики, готовясь встретить 1 Мая достойными подарками, пересмотрели свои обязательства. Разгорелось предмайское соревнование между Тяжинским и Баимским участками за досрочный сплав древесины. Коллектив Баимского участка (начальник тов. Коптев, технорук тов. Семенкович) хорошо подготовился к навигации. Приведена в порядок гавань, для выгрузки бревен из воды установлена лесотаска. Коллектив Чебулинского сплавного участка (начальник тов. Косарев) за короткое время провел ограждение верховьев реки, отремонтировал временную гавань.

Вместе с тем, для подготовки к сплаву еще не все сделано. Кое-где не закончены оградительные работы, не проверен инвентарь. До начала сплава осталось мало времени. Необходимо направить все силы на устранение недостатков, которые могут помешать работе: оборудовать сушилки, организовать медицинскую помощь, доделать переходы, расставить лодки и т. д. Трест «Кемеровелес» до сих пор не обеспечил сплавную контору такелажем для ограждения, неполностью выделено оборудование для выгрузки леса из воды и механизированной погрузки его в вагоны.

Как и в прошлую навигацию, сплавщики плохо обеспечены спецодеждой. Нужны 1200 пар сапог и столько же комплектов одежды, а получено только 65 пар обуви и 45 комплектов спецодежды. Эти цифры должны вызвать у снабженческих организаций чувство тревоги. Успех дела будут решать люди, и о них необходимо проявить большую заботу.

Многие орсы плохо готовятся к обеспечению сплавщиков продуктами питания, промтоварами. Особенно это относится к орсу Чебулинского леспромхоза, который и в прошлом году неудовлетворительно работал. Не полностью подготовились к сплаву в орсах Мариинского и Даниловского леспромхозов.

В этом году на сплав леса не привлекаются колхозники. Надо уже сейчас позаботиться об изыскании рабочей силы. Однако руководители сплавконторы (директор тов. Глазунов) не спешат. До сих пор не заключаются договоры с рабочими лесной промышленности, которые могут быть использованы на сплаве, со вторыми членами семей, с населением прибрежных сел.

Успешно провести навигацию 1954 года, быстро и без потерь доставить шахтам и стройкам сотни тысяч кубометров древесины — такова важнейшая задача коллектива Мариинской сплавной конторы треста «Кемеровелес».

Г. УМНОВ.
(Корр. «Кузбасса»).

В. И. ЛЕНИН О СОВЕТСКОМ ГОСУДАРСТВЕННОМ АППАРАТЕ

В 1917 году В. И. Ленин открыл Республику Советов, как государственную форму диктатуры пролетариата, и всесторонне разработал вопрос об этой новой форме политической организации общества. Гениальное открытие Владимира Ильича обогатило марксистскую теорию и приобрело величайшее значение для обеспечения победы социалистической революции. Советы стали лучшей государственной формой диктатуры пролетариата, пришедшей на смену изжившему себя буржуазному парламентаризму. Но — формой не единственной. Как указывал В. И. Ленин, переход от капитализма к коммунизму в различных странах будет отличаться некоторыми особенностями, характеризующимися громадным обилием и разнообразием политических форм. Сущность их при этом будет одна — диктатура пролетариата.

Советы, говорил Ленин, это — новый, неизмеримо более высокий, несравненно более демократический тип государственного аппарата, дающий вооруженную силу рабочих и крестьян, которая не оторвана от народа, а теснейшим образом с ним связана.

Связь советского аппарата с народом — тесная, неразрывная, легко проверяемая и возобновляемая. Благодаря своей выборности и сменяемости по воле избирателей, этот аппарат является самым демократическим в мире. Устанавливая крепкую связь с массами, он создает этим гибкие пути для проведения самых глубоких преобразований, дает форму организации партийного руководства государством, является средством, при помощи которого партия поднимает, воспитывает, обучает и ведет за собой многомиллионные массы рабочего класса и крестьянства. Несравненным преимуществом советского государственного аппарата является также и то, что он соединяет в единый процесс и законодательную функцию и исполнение законов.

Укрепление и совершенствование советского государственного аппарата неразрывно связано с упрочением союза рабочего класса с крестьянством. Этот союз явился огромной силой, при помощи которой Советской власти удалось разбить старые силы общества, при помощи которой закон обязательного соответствия производственных отношений характеру производительных сил получил в Стране Советов полный простор. Организующей, руководящей и направляющей силой советского общества выступила Коммунистическая партия.

Разбив буржуазный, эксплуататорский государственный аппарат, рабочий класс поставил на его место новый государственный аппарат — советский. Это происходило в условиях ожесточенной классовой борьбы, которую пришлось вести трудящимся под руководством Коммунистической партии.

В условиях капиталистического окружения стоит задача всемерного укрепления Советского государства и его органов, повышения бдительности в работе всего советского государственного аппарата, борьба со шпионами, диверсантами, убийцами, вредителями, засылаемыми в нашу страну иностранными разведками, борьба за дальнейшее поднятие организационных вопросов на уровень политического руководства, за высокую государственную дисциплину, социалистическую законность, против бюрократизма и волокиты, за высокую культуру работы всего государственного аппарата.

От четкой, слаженной и оперативной работы государственного аппарата во многом зависит успех выполнения и перевыполнения пятого пятилетнего плана развития СССР на 1951 — 1955 годы, решение неотложных задач, стоящих перед нами в области промышленности, сельского хозяйства, в деле повышения благосостояния народа.

Советский государственный аппарат является близким и родным для трудящихся, а его работники — слугами народа.

☆ ☆ ☆

Решая вопросы об улучшении советского государственного аппарата, Коммунистическая партия руководствовалась указанием В. И. Ленина, что необходимо все силы употребить на то, чтобы добиться полного подчинения аппарата политике. Вся практическая работа Коммунистической партии основана на важнейшем теоретическом положении марксизма-ленинизма о том, что подлинным творцом истории является народ — решающая созидательная сила общества. В упрочении связей государственного аппарата с трудящимися массами, в усилении их контроля над его работой важное значение имеет неуклонное проведение принципов социалистического демократизма. Это послужило, как указывалось на XIX с'езде партии, делу укрепления нашего государства.

В своих последних статьях, продиктованных в январе — марте 1923 года, В. И. Ленин завещал всемерно крепить союз рабочих и крестьян — основу Советской власти, показал важнейшее значение советского государственного аппарата в деле осуществления этой задачи, изложил основные принципы его организации и деятельности, мероприятия по улучшению его работы, ликвидации бюрократизма, волокиты, решительному сокращению и удешевлению его.

Партия уделяла и уделяет большое внимание вопросам борьбы с бюрократическими извращениями в работе советского государственного аппарата. Она при этом руководствуется указанием Ленина о том, что «если мы хотим бороться с бюрократизмом, то мы должны привлечь к этому низы» (Соч., т. 31, стр. 398). Без этого нельзя добиться серьезных результатов в улучшении и перестройке государственного аппарата, ликвидации бюрократизма.

Было бы неправильным понимать под бюрократизмом — одним из самых живучих пережитков капитализма в сознании людей — только грубое, невнимательное отношение работников учреждений к тому или иному посетителю. Сплошь и рядом он проявляется в гораздо более опасных формах. Канцелярские методы руководства, пренебрежительное отношение к проверке исполнения и помехи этому важнейшему делу, нарушение и несвоевременное выполнение постановлений партии и правительства, волокита, очковтирательство и обман — вот что характеризует бюрократические извращения в отдельных звеньях нашего государственного аппарата.

Большой вред приносят канцелярско-бюрократические методы руководства. Еще имеются руководители, которые верят в бумажку, в «волшебную силу» приказа. Они не знают о конкретном ходе дела, судят о нем лишь по отчетам, подменяют живое руководство бумажным, не изучают людей, свои кадры, имея о них формальное представление по анкетам, топят в бумажном потоке живое дело.

Для бюрократизма в нашей стране нет питательных корней. Однако это не означает, что борьба с ним может быть хоть сколько-нибудь ослаблена.

XVII с'езд партии поставил задачу, которая сохраняет свою полную силу и в настоящее время, — поднять уровень организационной работы до уровня политического руководства с тем, чтобы организационная работа обеспечивала практическое осуществление политики Коммунистической партии — жизненной основы советского строя. Одним из важнейших условий успешного осуществления этой политики является искоренение из практики работы партийного и государственного аппарата канцелярско-бюрократического руководства. Основное внимание и силы партийных, советских и хозяйственных кадров должны быть сосредоточены не на составлении многочисленных директив, резолюций, справок, писем и отчетов, а на конкретном, живом деле по организации трудящихся масс на борьбу за выполнение решений партии и правительства.

Для улучшения работы советского государственного аппарата партия и правительство провели ряд организационных мер по значительному сокращению и удешевлению его, ликвидации ненужных звеньев, приближению аппарата к производству, расширению прав министров и главков, установлению режима рабочего дня, мер по подготовке и идейно-политическому воспитанию кадров.

В ликвидации элементов бюрократического централизма имеет важное значение вопрос о повышении ответственности каждого звена аппарата за порученное дело и устранении излишней опеки над низовыми органами. Каждый орган Советского государства в пределах представленных ему законом прав обязан осуществлять полную оперативную самостоятельность. Вышестоящие органы, например, Исполнительные Комитеты Советов депутатов трудящихся, осуществляя руководство подчиненными органами, управлениями, отделами, не должны подменять своими распоряжениями самостоятельную работу последних.

Следует также решительно устранять излишнюю опеку над нижестоящими органами, не принимать к рассмотрению те вопросы, которые по существующему законодательству могут быть решены ими самостоятельно. Порочной является и такая практика работы, когда отдельные руководители министерств и ведомств не используют предоставленных им прав, переносят дела на разрешение в вышестоящие органы, уклоняясь тем самым от ответственности, и задерживают своевременное оперативное выполнение заданий, плодят волокиту и бюрократизм.

☆ ☆ ☆

В ходе огромной созидательной работы Коммунистическая партия, созданная и выкованная гением революции Лениным, выработала основные принципы партийного и государственного руководства. Изучение этих решений партии и указаний В. И. Ленина, развитых в трудах И. В. Сталина, и применение их в практической деятельности является решающим условием для успешности работы советского государственного аппарата.

В. И. Ленин учил, что главное в организационной работе — это подбор людей и проверка исполнения. Кадры — решающая сила партийного и государственного руководства. Без правильного их подбора и воспитания нельзя обеспечить успешное проведение в жизнь политической линии партии Государственный аппарат — это, прежде всего, — люди, приводящие в движение государственную машину.

Но не всякие кадры нужны Советскому государству. Ему нужны кадры, заслуживающие политического доверия, преданные делу партии, вооруженные революционной теорией марксизма-ленинизма, удовлетворяющие требованиям деловой квалификации.

«Нам надо, — говорил В. И. Ленин, — во что бы то ни стало поставить себе задачей для обновления нашего госаппарата: во-первых — учиться, во-вторых — учиться и в-третьих — учиться...» (Соч., т. 33, стр. 447). Под руководством Коммунистической партии социалистическое государство выполнило задачу подготовки многочисленных кадров советской интеллигенции, воспитав в широких массах трудящихся культуру социалистического управления, государственную и трудовую дисциплину. Битой оказалась ставка врагов Советской власти на то, что большевики не сумеют справиться с организацией нового, советского государственного аппарата в виду отсутствия кадров.

Важнейшим партийным принципом в правильном подборе кадров является подбор работников по политическому и деловому признакам. Особенно ныне в

ЗА 30 ЦЕНТНЕРОВ ЗЕРНОВЫХ С ГЕКТАРА

В прошлом году в большинстве колхозов Анжеро-Судженского района урожай зерновых культур не превышал 10 центнеров с гектара. Многие этот недород об'ясняют засушливым летом.

Слов нет, засуха сильно повредила посевам. Однако только этим низкий урожай об'яснять нельзя. Колхозники нашей полеводческой бригады на собственном опыте убедились, что и в засушливый год можно вырастить неплохой урожай. **В прошлом году под зерновыми культурами у нас было занято 721 гектар. Средний урожай на всей площади составил 20 центнеров с гектара. С отдельных же участков мы собрали пшеницы по 30—35 центнеров с гектара.** Выходит, на наши посевы засуха не оказала такого губительного действия, как в других колхозах.

Это получилось потому, что мы больше накопили влаги на своих полях и приняли меры к сохранению ее в почве, всю площадь засеяли высококондиционными семенами, перекрестным способом.

В течение лета и осени 1952 года механизаторы тракторной бригады тов. Пилюгина из Судженской МТС заготовили нашей бригаде пары и зябь под весь яровой клин 1953 года. После первых снегопадов колхозники и механизаторы стали проводить снегозадержание. В результате пары и зябь были покрыты толстым слоем снега. Ранней весной мы развернули работу по задержанию талых вод. Как только стало возможным, трактористы начали прибивку влаги выборочным путем. Эта работа была проведена на всей площади паров и зяби. Благодаря этим мерам мы сумели сохранить в почве большую часть накопленной влаги.

Семена к высеву готовили так: тщательно очистили их от сорняков, добились того, что всхожесть их составляла более 99 процентов. Высокой была и энергия прорастания. Перед высевом семена подвергли воздушно-тепловому обогреву и протравили.

Всю площадь под зерновыми культурами мы засеяли перекрестным способом и произвели послепосевное прикатывание.

Когда появились всходы, мы увидели, что на некоторых массивах взошли сорняки. Чтобы уничтожить их, решили провести боронование по всходам. Такого мероприятия до этого в нашем колхозе не проводилось, многие были против него, считали, что вместе с сорняками мы погубим и всходы зерновых. Но опасения оказались напрасными. Сорняки уничтожились, а слегка помятые всходы зерновых буквально на другой день поднялись и стали дружно расти.

Но это не все, что требовалось сделать для повышения урожайности. Мы не внесли под посев 1953 года ни одного грамма местных или минеральных удобрений. Это снизило урожайность.

Нынче мне довелось побывать в Москве, на Всероссийском совещании передовиков сельского хозяйства, созванном Центральным Комитетом КПСС, Советом Министров СССР и Советом Министров РСФСР. Сколько нового и интересного я

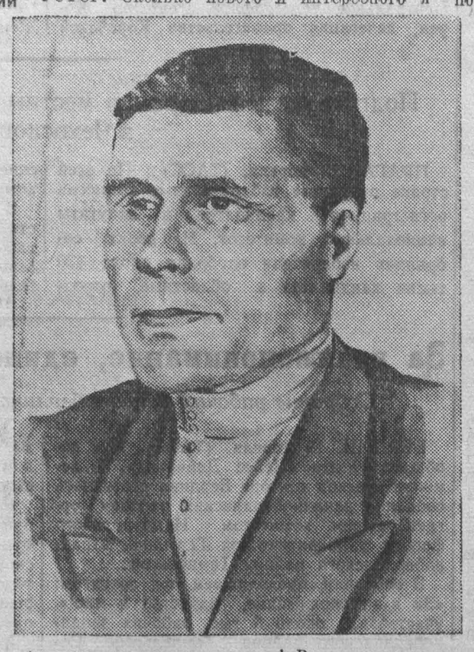

узнал на этом совещании! Все выступавшие там — передовики сельского хозяйства, ученые, агрономы — щедро делились своим опытом и знаниями. Многому научили они меня. По дороге домой и здесь, в беседах с колхозниками, механизаторами, специалистами, я постарался до деталей разобраться в том, что услышал, узнал на совещании. Все приемлемое и наиболее выгодное в наших условиях мы решили применить на практике.

Изучая решения партии и правительства по вопросам сельского хозяйства, основываясь на передовом опыте, **колхозники и механизаторы нашей бригады твердо решили в 1954 году вырастить урожай зерновых культур не менее 30 центнеров с гектара.**

Нынче нашей бригаде предстоит засеять 1224 гектара, в том числе яровой пшеницы 450 гектаров. Вся пшеница будет размещена по парам и зяби. 100 гектаров овса посеем по зяби и 264 гектара — по весновспашке. По зяби будут размещены также горох, картофель, вика на зерно.

Весенний сев мы встречаем во всеоружии. На полях накопили много снега, все семена очищены, проверены на всхожесть. Анализ показал, что и в этом году мы имеем хороший семенной материал. Перед высевом зерно подвергнем воздушно-тепловому обогреву и протравим.

Механизаторы бригады тов. Пилюгина привели в полную готовность тракторы и прицепной инвентарь. Они доставлены в колхоз. Трактористы приступили к вывозке перегноя на поля и до начала сева вывезут его столько, сколько намечено по рабочему плану.

Как только станет возможным, приступим к выборочной прибивке влаги. Эта работа будет проведена на всей площади паров и зяби. Под пары у нас была отведена исключительно хорошая, плодородная земля. Здесь мы не будем вносить удобрений. Другое дело зябь и весновспашка. На 50 гектарах зяби под пшеницу внесем в рядки гранулированные минеральные удобрения из расчета по одному центнеру на гектар. На остальную зябь, предназначенную под зерновые культуры, внесем по 2 центнера на гектар суперфосфата в смеси с перегноем. Все зерновые культуры посеем обязательно перекрестным способом с послепосевным прикатыванием.

Поскольку применение боронования по всходам яровых оправдало себя на практике, мы и нынче применим его на тех массивах, где это потребуется.

Под урожай 1955 года нашему колхозу предстоит поднять 100 гектаров целины. Эта работа сопряжена с большими трудностями. Вся указанная площадь должна быть освобождена от пней и сильно разросшихся кустарников. В раскорчевке участков и под'еме целины примут участие все пять полеводческих бригад колхоза совместно с механизаторами Судженской МТС. **Нашей бригаде предстоит раскорчевать и освоить 150 гектаров новой земли. Колхозники и механизаторы сейчас готовят все необходимое для осуществления этой работы.**

Члены нашей бригады преисполнены стремления достойно ответить на заботу Коммунистической партии и Советского правительства о дальнейшем под'еме социалистического сельского хозяйства. Они не пожалеют сил на то, чтобы в 1954 году вырастить на своих полях высокий урожай зерновых и других культур, дать Родине как можно больше сельскохозяйственной продукции.

С. КУЗОВАТОВ,
бригадир второй полеводческой бригады колхоза имени Хрущева, Анжеро-Судженского района.

Расширим посевы на целинных землях

Осенью 1951 года в колхозе «Путь Ленина», Кемеровского района, был раскорчеван участок земли, занятый кустарником. Затем он был вспахан на глубину 30 сантиметров. Весной 1952 года трактористы произвели здесь двойную предпосевную культивацию и прикатали почву тяжелым катком. Этот участок засеяли просом.

Через 8—10 дней появились всходы. За ними был налажен хороший уход. Несколько раз производилась прополка. Урожай проса составил 20 центнеров с гектара. В прошлом году колхозники также заботливо ухаживали за посевами и собрали проса с каждого гектара по 22 центнера.

В этом году за счет освоения новых земель колхозники решили увеличить площадь посева под просо на 150 процентов и вырастить более высокий урожай.

В. ПЕТРОВ.

Как Хижников „подбирает кадры"

В колхозе «20 лет Октября», Прокопьевского района, слабо развивается овощеводство. Урожаи огородных культур получаются очень низкими.

Правление и председатель колхоза тов. Хижников ежегодно сменяют бригадиров-овощеводов, стараясь таким путем исправить положение. Но это ни к чему хорошему не приводит. Тем более, что при смене бригадиров здесь зачастую руководствуются отнюдь не интересами дела.

В 1951 году бригадой руководил Ховалец В. А. Он завалил дело и был отстранен от работы по требованию колхозников. На его место правление утвердило тов. Черепанова, но вскоре без видимой надобности отстранило и этого бригадира.

В прошлом году руководить огородной бригадой по настоянию колхозников было поручено комсомолке Я. Полоневич. Тов. Полоневич энергично взялась за работу, настойчиво требовала от правления устранить имеющиеся недостатки.

Это не понравилось председателю тов. Хижникову, и он стал искать путей избавиться от требовательного и настойчивого бригадира. Помощи ей никто не оказывал, а мешали в работе многие. Бригада снова оказалась в затруднительном положении. Тогда Хижников предложил снять тов. Полоневич с работы и назначить... Ховальца. Колхозники были против этого, но председатель сумел настоять на своем.

— Что я решил, то сделаю, — заявил он после.

И сделал. А что толку из этого? Ховалец «руководит» бригадой так же, как в 1951 году. Дело на лад не идет. Зато Хижников спокоен: его друг и кум Ховалец пристроен и не беспокоит требовательностью председателя, не критикует его за невнимание к овощеводству.

Р. БОНДАРЕНКО.

Письма в редакцию

В Арлюкском сельсовете без перемен...

В начале года сессия Юргинского райсовета заслушала отчет председателя исполкома Арлюкского сельсовета тов. Бондаренко и признала работу исполкома неудовлетворительной.

Через месяц, под давлением свыше, т. Бондаренко, наконец, довел решение сессии райсовета до сведения депутатов сельского Совета, но настоящей подготовки к сессии сельсовета, на которой стоял отчет председателя, не было проведено. В результате не явилась значительная часть депутатов, не были приглашены сельские активисты, интеллигенция.

Депутаты резко критиковали членов исполкома за запущенность в культурно-массовой работе, торговле, в медицинском обслуживании населения. Было отмечено, что т. Бондаренко оторвался от масс, не знает интересов колхозников, их запросов, слишком увлекся своим личным хозяйством. Секретарь сельисполкома тов. Бадерко груба с посетителями, нечестно относится к своим обязанностям, а председатель не проверяет ее работу и не направляет.

Можно было ожидать, что критика депутатов заставит тов Бондаренко осознать свои ошибки и начать налаживать работу сельского Совета, однако на деле получилось совсем не так. Сельский Совет попрежнему работает плохо.

М. ИСАКОВ, А. КОМАР, В. ТИХОНОВ.

ОТ РЕДАКЦИИ: Наш корреспондент проверил на месте указанные авторами письма факты. Все они подтверждаются. Работа Арлюкского сельсовета, действительно, находится на низком уровне. Однако в этом частично повинны руководящие работники Юргинского райисполкома, которые не оказывают никакой помощи сельсовету. Между тем тов. Бондаренко больше, чем кто-либо нуждается в этой помощи.

Достаточно сказать, что с самой осени в сельсовете никто из руководителей райисполкома не был. Не были представители райисполкома и на сессии сельсовета. Поэтому не удивительно, что никаких сдвигов после той и другой сессий в работе не произошло.

Неправильное отношение к критике

Удовлетворить широкий спрос населения на предметы народного потребления, добиться образцового обслуживания трудящихся невозможно без чуткого отношения к справедливой критике недостатков, которая раздается в адрес торгующих организаций со стороны покупателей. Однако в магазинах Кемеровского горпищеторга об этой непреложной истине забыли. Ответы на претензии, записываемые посетителями в книги жалоб и предложений, как правило, дают неаккуратно, в отдельных случаях жалобы вообще остаются без внимания. Так, в магазине № 26 (заведующая т. Перепелкина) из 15 записей в книге жалоб отвечено только на одну. В магазине № 24 (заведующая т. Лесникова) из 35 жалоб не отвечено на 16. Подобных примеров много.

Покупатели не только критикуют. Они вносят предложения, просят об'явить благодарность за вежливое, культурное обращение продавцов с посетителями. И эти записи в книгах остаются без внимания. Такие факты имеют место, например, в магазинах №№ 24, 3.

В горпищеторге о подобных фактах хорошо известно, так как книги жалоб и предложений сдаются в отдел кадров. Мер же никаких не принимается. Надо положить конец такому неправильному отношению к критике.

В. БАННОВ.

Устранить выборочную отработку пластов

Запасы угля в недрах — богатство нашей Родины. Именно потому борьба с потерями его является первостепенным долгом работников угольной промышленности. Добиваясь увеличения добычи топлива, они должны систематически совершенствовать системы отработки пластов, ни в коем случае не допускать нарушений правил эксплуатации угольных месторождений. Между тем у нас в бассейне с этим не везде благополучно.

На многих рудниках Кузбасса до сих пор еще не изжита практика выборочной отработки запасов, выемки в первую очередь низкозольных и высокопроизводительных угольных пластов.

Необходимость крутого роста добычи дефицитных, коксующихся углей, никоим образом не должна мешать столь же быстрому росту добычи рядовых, энергетических углей. Между тем, как правило, на многих шахтах стремятся более интенсивно отрабатывать запасы коксующихся углей, а выемку энергетических углей производят неполностью, консервируют. Особенно это наблюдается на шахтах треста «Прокопьевскуголь», «Кагановичуголь» и «Сталинуголь».

Стремясь обеспечить в первую очередь рост добычи коксующихся углей, некоторые шахты ведут работы одновременно на нескольких горизонтах. Нередко при этом переход на нижние горизонты они производили преждевременно, задолго до окончания их капитального строительства, за счет прохождения временных участковых уклонов. Если в 1940 году на шахтах Кузбасса, добывающих коксующиеся угли, имелось только 17 уклонов, то сейчас их число достигло 52.

Отдельные предприятия по отработке коксующихся пластов перешли уже на четвертый горизонт, в то время как запасы энергетических углей у них не отработаны даже на первом.

Шахта имени Кагановича, например, вынуждена добывать коксующиеся угли уже с третьего горизонта, тогда как первые два горизонта еще не отработаны, и запасы энергетических углей здесь консервируются. Аналогичное положение на шахтах имени Ворошилова, имени Сталина, «Суртаиха», «Маганак», № 3-3-бис и других.

На шахте имени Калинина добыча ведется с горизонта +140 метров, вскрытого уклонами, которые года через два—три окажутся ненужными, а между тем на действующем еще горизонте +220 метров имеются запасы угля, достаточные для работы шахты в течение шести лет.

Выборочная отработка пластов приводит к неправильному и неполному освоению шахтных полей, оставлению больших запасов энергетических углей. А это, в свою очередь, сдерживает выемку нижележащих пластов коксующихся углей, усложняет работы на нижних горизонтах.

В настоящее время на многих действующих предприятиях промышленных запасов коксующихся углей на вскрытых горизонтах осталось лишь на 5—6, а на некоторых шахтах на два—три года работы. Имеющихся же запасов энергетических углей хватает на десятки лет.

Погоня за отработкой в первую очередь низкозольных и высокопроизводительных пластов вызвала необходимость многочисленных «прирезок» запасов к шахтным полям и изменения их границ. Так, например, на шахте № 3-3-бис была произведена «прирезка» запасов за счет шахты «Маганак», часть поля шахты «Тайбинская» была передана шахтам «Зиминка» и «Суртаиха». Шахта имени Калинина получила часть запасов шахты № 8, которая в результате вынуждена перейти на работу участковыми уклонами.

Неправильный порядок разработки недр на основных шахтах Кузбасса значительно усложнил технологию добычи топлива, увеличил потери его в недрах.

Чтобы добиться систематического повышения угледобычи, на шахтах бассейна следует выполнить большой об'ем подготовительных работ по вскрытию новых выемочных полей на нижних горизонтах, но при этом ни в коем случае нельзя бросать недоработанные пласты на верхних горизонтах.

В целях ликвидации диспропорции между запасами и участием в добыче коксующихся и энергетических углей, устранения нарушений правил техники эксплуатации руководителям комбината «Кузбассуголь» и его трестов необходимо, не откладывая, наметить и как можно быстрее осуществить мероприятия, предусматривающие доработку оставшихся законсервированными запасов на верхних горизонтах. Надо категорически запретить дальнейшую закладку временных участковых уклонов, которые приводят к нарушению порядка отработки полей. Одновременно с этим инженерно-техническим работникам в содружестве с учеными надо решить вопрос выемки трудоемких, находящихся в сложных геологических нарушениях, запасов, которые длительное время не отрабатываются (например, пластов №№ 3 и 5 на шахте имени Сталина, лутугинских пластов шахт «Северная» и «Центральная»). Особенно это важно для тех шахт, где такие пласты сдерживают дальнейшее развитие горных работ на нижних горизонтах. Следует также рассмотреть и уточнить существующие границы шахтных полей и в дальнейшем не производить их «перекройку».

Экономически выгодный порядок отработки шахтных полей должен стать мерилом уровня инженерной службы и играть решающую роль при оценке работы шахт и трестов.

А. ИВАНОВ,
заместитель начальника управления Кузнецкого горного округа.

ВМЕСТО ФЕЛЬЕТОНА

ДИКИЕ НРАВЫ

В доме экспедитора шахты «Пионер» Ивана Филипповича Толстых было шумно и весело. Громкие разговоры и песни прерывались лишь тостами и звоном бокалов. Праздновали день рождения хозяина. Большой стол был заставлен различными яствами. Гости пили хорошие вина и хвалили хозяев. В квартире было тепло и уютно, а за окном выла вьюга...

В этот самый момент во дворе нового дома Толстых, в тесном маленьком сарайчике находилась 82-летняя старушка. С консервной банкой в руках, она подогревала над едва тлевшей печуркой воду, чтобы размочить в ней черствый кусок черного хлеба. На старушке была старая заношенная стеганка с многочисленными дырками и заплатками, ситцевая грязная юбка, когда-то белый, но теперь темный от времени платок.

Не будем задерживать внимание читателя раздумьем о том, кто эта старая женщина. Это — родная мать Ивана Филипповича — Варвара Васильевна Толстых. Летом прошлого года приехала она от старшего сына к Ивану, чтобы дожить с ним свои последние годы. Но неласково встретила гостью сноха Евфросинья Дмитриевна. В первый же день она не пригласила свекровь к столу, а послала ей тарелку щей в отдельную комнату.

Иван Филиппович повел недовольно бровями, но смолчал: не хотел затевать ссоры.

На следующий день Варвара Васильевна получила вместо обеда сухую холодную картошку, а еще через неделю, когда свекровь, помогая снохе по хозяйству, немного просыпала на пол золы, Евфросинья Толстых твердо заявила мужу:

— Или я, или она!.. — и с этими словами вынесла кровать Варвары Васильевны в сарай, где жили куры.

Пробовал урезонить, усовестить жену Иван Филиппович, хотел настоять, чтобы вновь мать заняла свою комнату в доме, но жена была непреклонна.

— Не хочу я, чтобы твоя мать чистые полы топтала, — кричала она. — Старая она, из ума выживает, может дом спалить, тогда все добро, нажитое годами, полетит прахом.

Так и осталась Варвара Васильевна жить в сарае. Целыми днями и длинными ночами сидит она на жесткой железной кровати, на которую вместо матраца брошен истертый соломенный тюфяк. Подушку ей заменяет засаленная шахтерская куртка, а одеялом служит детская байковая пеленка, из которой давным давно вырос внук.

Скучно Варваре Васильевне без людей, тоскливо ноет сердце, когда вспоминает она всю свою долгую жизнь, отданную на воспитание детей и внучат.

Часто Варвара Васильевна слышит от снохи обидное слово «дармоедка». Но действительно ли она в тягость сыну? Нет. Иван Филиппович неплохо зарабатывает на шахте, и семья у него небольшая — жена да сын, который, кстати сказать, из-за дурного воспитания матери и терпеливого молчания отца уже попадал на скамью подсудимых. О Варваре Васильевне заботится государство. Она, как и все престарелые люди в нашей стране, получает пенсию, но даже и эти деньги не попадают ей...

Положением Варвары Васильевны возмущаются соседи, сослуживцы Толстых, и только он да общественность шахты остаются безучастными и равнодушно смотрят на самодурство Евфросиньи Толстых. Когда слухи о ее выходках дошли до партбюро, шахткома и администрации, председатель шахткома тов. Давыдова и заместитель начальника шахты тов. Кожарский лично удостоили своим посещением печальные покои Варвары Васильевны, но, к сожалению, от этого в жизни старушки ничего не изменилось. Правда, секретарь партбюро тов. Попов взывает о помощи, но сам ничего не сделал, чтобы избавить Варвару Васильевну от ее унизительного положения.

Однако действительно ли коллектив шахты и ее руководители бессильны против самодурства скандальной особы? Разве не могут они потребовать от члена своего коллектива экспедитора Толстых, чтобы его жена прекратила глумление над старым человеком, чтобы Варвара Васильевна заняла свое место в доме сына? Почему здесь мирятся с уродливым явлением в семье горняка?

М. ТРИПОЛИТОВА.

По материалам «Кузбасса»

„Механизмы не в почете"

Так называлась корреспонденция, опубликованная в газете «Кузбасс» 21 февраля. В ней рассказывалось о серьезных недостатках в использовании горной техники на осинниковской шахте «Капитальная-2».

Управляющий трестом «Молотовуголь» тов. Грачев сообщил редакции, что факты, отмеченные в корреспонденции, подтвердились. За безответственное отношение к своим обязанностям на механика шахты тов. Кротенко и энергетика тов. Ротберг наложены взыскания. Освобождены от занимаемых должностей начальник и механик подземного транспорта тт. Безяев и Понедельников. В целях укрепления на комбайновый участок № 6 направлен горный инженер тов. Симоненко.

На шахте приняты меры к улучшению качества ремонта механизмов. Сейчас все выработки, где это возможно, проходятся с помощью породопогрузочных машин.

Контроль за работой лав дал возможность перевыполнить февральское задание по комбайновой добыче угля.

За последнее время шахта получила несколько десятков трехтонных вагонеток, что, конечно, позволит подземному транспорту улучшить свою работу. Решается вопрос о разделке леса на поверхности, разрабатывается проект реконструкции угольного склада шахты.

связи с возросшими сложными задачами, с оснащением всех отраслей хозяйства передовой техникой, с ростом культурного уровня советского народа возросли и требования к кадрам. Постановление сентябрьского (1953 г.) и февральско-мартовского (1954 г.) Пленумов ЦК КПСС и изданные в их развитие совместные постановления Совета Министров СССР и ЦК КПСС являются свидетельством того, как партия и правительство в настоящее время решают этот важнейший вопрос.

☆☆☆

Решающим условием правильного руководства, необходимым условием дальнейшего совершенствования работы государственного аппарата является систематическая и оперативная проверка исполнения директив партии и правительства. **«Нам нужна, — указывал В. И. Ленин, — проверка пригодности людей, проверка фактического исполнения... Проверять людей и проверять фактическое исполнение дела** — в этом, еще раз в этом, только в этом теперь гвоздь всей работы, всей политики» (Соч., т. 33, стр. 199—200).

Единство слова и дела, единство решения и исполнения — это основа ленинского стиля руководства. Правильная организация проверки исполнения имеет решающее значение в деле борьбы с бюрократизмом и канцелярщиной. Только в результате хорошо поставленной проверки исполнения можно узнать состояние работы аппарата в любое время, обнаружить бюрократов и канцеляристов, предупредить недостатки и прорывы. Как обязывает партия, каждый руководитель учреждения, предприятия, организации должен лично заниматься проверкой исполнения, укрепляя партийную и советскую дисциплину.

В. И. Ленин подчеркивал, что проверка исполнения заключается в уменьшении бумажности, волокиты, в большей ответственности руководителей. Связанная с проверкой людей, она воспитывает работников, позволяет улучшить кадры аппарата и избавляться от бюрократических элементов, от лодырей. Она также имеет своей задачей выяснение вопросов о правильности и целесообразности самого задания, помогает во-время увидеть ценный почин, обобщать положительный опыт.

Важнейшим методом проверки исполнения является привлечение к ней широких масс, без участия которых трудно найти правильное решение вопроса, а также организовать исполнение решения и проверку без прямой помощи с их стороны. В связи с массами, в укреплении этой связи и готовности прислушиваться к голосу масс — сила и непобедимость большевистского руководства. В. И. Ленин придавал исключительное значение сигналам, идущим снизу, критике, с которой выступают рабочие и крестьяне на собраниях, письмам и жалобам трудящихся.

Говоря о перестройке работы советских органов, Владимир Ильич указывал, что все руководящие учреждения обязаны организовать свою работу таким образом, чтобы на первое место встал фактический контроль за действительным осуществлением постановлений центральной власти и местных учреждений. Он требовал строгого соблюдения законности, воспитывая глубокое уважение к законам и распоряжениям Советской власти.

☆☆☆

В поднятии организационной работы государственного аппарата на уровень политических задач важнейшее значение имеет правильное понимание и умелое сочетание коллегиальности и единоначалия в работе советского государственного аппарата — основных методов осуществления его деятельности. Эти методы непрерывно связаны с важнейшим принципом организации и деятельности Советского социалистического государства — демократическим централизмом.

Еще в 1918 году в своем «Наброске правил об управлении советскими учреждениями» В. И. Ленин писал: «Коллегиальное обсуждение и решение всех вопросов управления в советских учреждениях должно сопровождаться установлением самой точной **ответственности каждого** из состоящих на любой советской должности лиц за **выполнение определенных,** ясно и недвусмысленно очерченных заданий и **практических** работ» (Соч., т. 28, стр. 326).

Коллегиальность в обсуждении вопросов гарантирует от однобоких решений, но она не исключает, а предполагает личную ответственность за их исполнение. «Обсуждение — сообща, — указывает В. И. Ленин, — а ответственность — единолична» (Соч., т. 33, стр. 47).

Надо неустанно добиваться того, писал В. И. Ленин, чтобы во всех советских учреждениях обеспечивалась личная ответственность каждого за определенную, строго и точно означенную работу или часть работы. Коллегиальность никогда не должна препятствовать быстроте и твердости решения, не погашать ответственности каждого отдельного работника.

Вместе с этим В. И. Ленин предупреждал об опасности превращения коллегиальных учреждений в говорильни и одним из необходимых условий предупреждения этого зла считал обязательным тщательную, хорошую предварительную подготовку вопросов.

Коллегиальное рассмотрение и решение вопросов установлено в выборных органах государственной власти — Советах депутатов трудящихся и их исполнительных и распорядительных органов государственной власти — Совете Министров СССР, Советах Министров союзных и автономных республик. В отраслевых органах управления действует принцип строгого единоначалия в работе при коллегиальном обсуждении вопросов. Принцип единоначалия установлен и в органах прокуратуры. В этих органах вопросы решаются не коллегиально, а руководителем, который единолично осуществляет руководство порученной отраслью работы и отвечает за нее перед вышестоящим органом. Расширение прав министров, начальников главных управлений повышает их ответственность, обеспечивая оперативное, своевременное решение вопросов.

Единоначалие в работе советского государственного аппарата сочетается с активным участием трудящихся масс в управлении государством, с контролем снизу. Демократизм и единоначалие не являются противоположными друг другу, а составляют характерную сущность советского общественного строя. На Всесоюзном совещании стахановцев И. В. Сталин говорил: «Ленин учил, что настоящими руководителями-большевиками могут быть только такие руководители, которые умеют не только учить рабочих и крестьян, но и учиться у них».

Единоначалие означает не только право, но и умение распорядиться, организовать дело, подобрать и расставить кадры, дать правильное указание, потребовать отчет, устранить безответственность и обезличку, умение опереться на партийные и общественные организации, на рабочих и служащих.

Единоначалие в работе отраслевого советского государственного аппарата не исключает необходимости коллегиального обсуждения вопросов работы. Во всякой коллегии, во всяком коллективе имеются люди, обладающие разносторонним опытом, без использования которого руководители не в состоянии принять правильное решение, осуществить правильное руководство. Как коллегиальность, так и единоначалие предполагают широкое развертывание критики и самокритики, являющихся движущей силой нашего развития, испытанным методом воспитания советских людей.

XIX с'езд Коммунистической партии указал на необходимость сделать самокритику и особенно критику снизу главным методом, при помощи которого должны вскрываться и преодолеваться наши ошибки и недостатки с тем, чтобы обеспечить дальнейшее успешное движение вперед.

Участие сотен тысяч и миллионов трудящихся в общем деле социалистического строительства является надежнейшим и испытанным средством, гарантирующим предупреждение всякого рода «неожиданностей» в великой работе советского народа, строящего коммунизм.

В. ВЛАСОВ.

Договор нерушимой дружбы

Заключенный девять лет тому назад между Советским Союзом и народной Польшей Договор о дружбе, взаимной помощи и послевоенном сотрудничестве открыл новую страницу в истории взаимоотношений между обеими странами и является прочной гарантией свободы и независимости новой Польши, залогом ее могущества и процветания.

Победа Советского Союза над силами международной реакции во второй мировой войне принесла польскому народу свободу и независимость. Ему были возвращены его исконные земли на западе, ранее захваченные германскими империалистами. Трудящиеся массы Польши, взяв власть в свои руки, провели коренные социально-экономические преобразования и стали на путь социалистического строительства.

Из аграрно-индустриальной, отсталой в технико-экономическом отношении страны, где в основных отраслях хозяйничал иностранный капитал, современная Польская Народная Республика превратилась в индустриальное государство с крупной социалистической промышленностью. Валовая продукция всей промышленности возросла по сравнению с уровнем 1938 года в 3,6 раза, а в пересчете на душу населения — в 4,7 раза. Доля промышленной продукции в общем об'еме продукции промышленности и сельского хозяйства в 1952 году составила 75,6 процента, против 51,8 процента в 1937 году. Продукция машиностроительных заводов увеличилась по сравнению с уровнем 1949 года в 2,5 раза. Созданы десятки новых отраслей промышленности, которых не было прежде. Среди них — судостроительная, тракторостроительная, автомобильная, промышленность по производству современных сельскохозяйственных машин, тяжелых станков, подшипников и т. д.

Значительных успехов добился польский народ и в развитии сельского хозяйства. Производство сельскохозяйственной продукции на душу населения в 1953 году было на 30 процентов больше, чем в 1938 году. В республике создано более 8 тысяч земледельческих производственных кооперативов. Государственные машинно-тракторные станции, которых в Польше насчитывается свыше 400, являются опорой реконструкции сельского хозяйства.

Успехи в восстановлении и развитии экономики Польши обеспечили неуклонный рост благосостояния населения. Реальный доход трудящихся, занятых вне сельского хозяйства, возрос в 1953 году по сравнению с 1938 годом почти на 40 процентов, а доход на душу сельского населения—более чем на 75 процентов. Крупные достижения имеются в развитии культуры, здравоохранения, жилищного и коммунального строительства.

Эти коренные изменения в жизни польского народа явились прямым следствием ликвидации в Польше власти буржуазии и помещиков и установления власти рабочих и крестьян, а также результатом всесторонней и бескорыстной помощи Советского Союза. Дружба с СССР, помощь СССР, пример СССР—вот источник наших побед, указывает первый секретарь Польской об'единенной рабочей партии Б. Берут.

Советский Союз оказывал и оказывает Польской Народной Республике всестороннюю материально-техническую помощь.

В годы восстановления народного хозяйства Советский Союз поставлял Польше необходимое ей продовольствие, промышленное сырье, горючее и оборудование для горной, металлургической и текстильной промышленности. Помощь СССР сыграла важнейшую роль в деле быстрейшего восстановления народного хозяйства Польши и укрепления ее как народно-демократического государства.

Успешное восстановление народного хозяйства на социалистических началах создало реальные условия для перехода в Польше к строительству основ социализма. Эта задача нашла свое воплощение в грандиозном шестилетнем плане развития Польской Народной Республики. Болеслав Берут отмечает, что помощь СССР является основным фактором, позволившим разработать этот величественный план и гарантирующим его успешное выполнение.

На основании долгосрочных торговых соглашений Советский Союз поставляет Польше оборудование для 60 крупных промышленных об'ектов, являющихся базой индустриализации страны. Многие из этих промышленных предприятий уже вступили в строй действующих и дают продукцию. Среди них — завод легковых автомашин в Варшаве, грузовых автомашин в Люблине, крупнейший в Европе цементный завод в Вежбице, гидроэлектростанция в Дыхове, большой текстильный комбинат в Петркове. Один за другим вступают в строй предприятия крупнейшего металлургического комбината имени В. И. Ленина, который будет выплавлять стали столько, сколько ее выплавляла вся сталелитейная промышленность довсенной Польши.

Однако СССР помогает не только индустриализации Польской Народной Республики. На полях страны работают советские тракторы и другие сельскохозяйственные машины.

В свою очередь, Польская Народная Республика поставляет Советскому Союзу свою промышленную и сельскохозяйственную продукцию. Уголь, подвижной железнодорожный состав, ткани, сахар, цветные и черные металлы, посуда и многие другие товары непрерывным потоком идут из Польши в СССР.

Товарооборот между Польшей и СССР с 1945 по 1954 год возрос в 8 раз.

Экономические связи между обеими странами строятся на основе обоюдной выгодности и способствуют их процветанию.

Все более широкое развитие получает обмен опытом работы и научными достижениями между Польшей и Советским Союзом, укрепляются культурные связи между обоими народами.

Сотни юношей Польской Народной Республики учатся в советских высших учебных заведениях. Инженеры, техники и рабочие ежегодно приезжают в Советский Союз, чтобы обменяться опытом работы и изучить передовые методы труда и технику производства СССР. Широкие возможности для ознакомления с колхозным строительством в СССР получило польское крестьянство. В СССР уже побывал ряд делегаций польских крестьян. Видя жизнь советских колхозников, крестьяне Польши наглядно убеждаются в преимуществах коллективного ведения хозяйства.

Польская Народная Республика плечом к плечу с Советским Союзом и странами народной демократии ведет борьбу в защиту мира во всем мире, за расширение всесторонних экономических и культурных связей между всеми странами, за ослабление международной напряженности. Нерушимая дружба и единство стремлений Советского Союза, Китайской Народной Республики, Польской Народной Республики, всех стран народной демократии являются, как отметил на Втором с'езде Польской об'единенной рабочей партии тов. Н. С. Хрущев, надежной основой лагеря мира и демократии, могучим оплотом мира во всем мире.

Проводимая американским империализмом политика восстановления гитлеровской военной машины в Западной Германии и пропаганда немецкого реваншизма направлены против интересов миролюбивых народов, в частности против жизненных интересов польского народа. Советская делегация на Берлинском совещании министров иностранных дел предложила развернутую программу, направленную на упрочение мира в Европе и предотвращение возрождения германского милитаризма. В заявлении от 10 марта 1954 года правительство Польши полностью поддержало советский проект Общеевропейского договора о коллективной безопасности, выразило готовность принять участие в этом договоре и предпринять совместные со всеми европейскими государствами действия в целях заключения его и выполнения.

Единство экономических, политических и культурных интересов, совместная борьба за мир во всем мире ярко выражают нерушимую дружбу советского и польского народов. Черпая в дружбе с Советским Союзом новые силы для больших трудовых успехов, польский народ уверенно идет по пути строительства социализма.

П. ГАЛЕНКО.

XXIII съезд Коммунистической партии Великобритании

Заключительное заседание

ЛОНДОН, 19 апреля. (ТАСС). Сегодня закончился XXIII с'езд Коммунистической партии Великобритании. На утреннем заседании обсуждались резолюции, внесенные местными партийными организациями.

Единогласно принимаются резолюции о текстильной промышленности, о культуре, о сельском хозяйстве, о положении пенсионеров и др.

Председатель организационного комитета Локлен сообщает с'езду, что в результате выборов на вчерашнем закрытом заседании избран новый исполнительный комитет в составе 40 человек. В новый исполнительный комитет вошли Поллит, Датт, Галлахер, Кэмпбелл, Голлан, Мэтьюз, Керриган, Моффат, Беннет, Пирэтин и др.

Далее с'езд заслушал и утвердил доклад мандатной комиссии. Всего в работе с'езда приняли участие 617 делегатов с решающим голосом и 41 делегат — с совещательным голосом. Из них — 15 процентов женщин, 138 человек — с партийным стажем свыше 15 лет, 303 делегата — рабочие тяжелой промышленности, 52 делегата — рабочие легкой промышленности.

После заключительного слова Кэмпбелла с'езд закончил свою работу.

Американская сторона стремится парализовать работу Комиссии по наблюдению за перемирием в Корее

Сообщение агентства Синьхуа

ПЕКИН, 18 апреля. (ТАСС). Специальный корреспондент агентства Синьхуа передает из Кэсона: Американская сторона предпринимает дальнейшие шаги к тому, чтобы помешать деятельности Комиссии по наблюдению за перемирием, состоящей из представителей нейтральных государств, намереваясь ликвидировать эту комиссию.

Главный американский представитель в военной комиссии по перемирию генерал Лейси раскрыл это намерение американской стороны. В письме нейтральной комиссии по наблюдению за перемирием от 15 апреля он оскорбил польского и чехословацкого представителей. Обрушившись со злобными нападками на комиссию, Лейси заявил, что «комиссия по наблюдению за перемирием из представителей нейтральных государств парализована до такой степени, что она не может выполнять свои обязанности, возложенные на нее условиями соглашения о перемирии». Он утверждал, что комиссии не удастся в будущем «выполнить все взятые на себя обязательства».

Американская сторона не случайно усилила свои нападки на комиссию по наблюдению за перемирием в канун Женевского совещания. Делается это с целью парализовать работу комиссии и даже ликвидировать ее с тем, чтобы американская сторона могла свободно нарушать соглашение о перемирии, сделать и без того непрочное перемирие в Корее еще более непрочным и в конце-концов закрыть путь к мирному разрешению корейского вопроса.

После того, как была создана комиссия по наблюдению за перемирием, тактика, к которой прибегла американская сторона с целью бойкотировать работу комиссии, заключалась в том, чтобы любыми средствами ограничивать деятельность ее инспекционных групп и не давать им возможности проводить наблюдение в районах, находящихся под контролем американской стороны.

Протоколы заседаний комиссии свидетельствуют о том, что ей почти на каждом своем заседании приходилось рассматривать жалобы на американскую сторону, которые представлялись инспекционными группами, находящимися в различных пунктах выгрузки в Южной Корее. Инспекционные группы жаловались, что американская сторона запрещала им посещать суда, перевозящие военные материалы, и мешает проводить инспекцию за пределами посадочных площадок на аэродромах и т. д. Американская сторона отказалась также открывать в портах ящики с военными материалами. 20 и 21 января американская сторона отказалась допустить инспекционную группу нейтральных государств в порт Инчон для выполнения ею своих обязанностей. Более того, американская сторона совершала акты физического насилия над персоналом нейтральной комиссии. Так, американцы напали на шведского секретаря в Тэгу, задержали польского члена инспекционной группы на аэродроме в Канныне, а также неоднократно оскорбляли членов комиссии и угрожали им.

Американская сторона прибегала также к прямому обману, стремясь скрыть нарушения соглашения о перемирии. Примером подобных действий американской стороны могут служить доставка огромного количества военных материалов под видом запасных частей, сообщения заниженных сведений относительно ввезенных грузов и завышенных данных о фактическом количестве вывезенных грузов.

Комиссия по наблюдению за перемирием неоднократно разоблачала методы нарушения американской стороной соглашения о перемирии, к которым она прибегала, чтобы препятствовать деятельности инспекционных групп. Эти разоблачения сорвали планы американцев, намеревавшихся использовать комиссию в качестве своего орудия. Вот почему американская сторона стремится связать руки комиссии и не дать возможности ее представителям выполнять свои обязанности.

Заявление американского сенатора

НЬЮ-ЙОРК, 19 апреля. (ТАСС). В части правящих кругов США, выступающих за расширение войны в Индо-Китае, существует мнение, что не следует посылать в Индо-Китай американские войска, учитывая печальный опыт войны в Корее, а направить туда войска союзников США, и в частности Англии.

Как сообщает агентство Ассошиэйтед Пресс из Вашингтона, выступая в телевизионной программе, сенатор-демократ Дуглас (от штата Иллинойс) предложил, чтобы в Индо-Китай были посланы гоминдановские, австралийские и новозеландские войска, а также 65 тысяч английских войск, сражающихся сейчас в Малайе.

К суду над Мосаддыком

ТЕГЕРАН, 19 апреля. (ТАСС). На состоявшемся 18 апреля заседании военного суда Мосаддык и защитник подсудимого Рияхи полковник Азмин снова выступили с заявлениями о некомпетентности военного суда разбирать это дело и о неправомочности прокурора Азмуде выступать в качестве обвинителя.

На заседании суда с разрешения председателя присутствовали гражданские защитники Мосаддыка — Хасан Садр и Шахид-Заде.

Делегация Китайской Народной Республики на Женевское совещание

ПЕКИН, 19 апреля. (ТАСС). Агентство Синьхуа передает:

Председатель Центрального народного правительства Мао Цзэ-дун назначил министра иностранных дел Чжоу Энь-лая главой делегации Китайской Народной Республики на Женевское совещание.

Членами делегации назначены заместители министра иностранных дел Чжан Вэнь-тянь, Ван Цзя-сян и Ли Кэ-нун.

Отъезд делегации Корейской Народно-Демократической Республики на Женевское совещание

ПЕКИН, 19 апреля. (ТАСС). Корреспондент агентства Синьхуа передал из Пхеньяна:

Как официально сообщило сегодня Центральное телеграфное агентство Кореи, делегация правительства Корейской Народно-Демократической Республики на Женевское совещание, возглавляемая министром иностранных дел КНДР Нам Иром, отбыла сегодня из Пхеньяна в Женеву.

Подготовка к выборам в местные национальные комитеты в Чехословакии

ПРАГА, 20 апреля. (ТАСС). По всей стране окружные избирательные комиссии регистрируют кандидатов в депутаты национальных комитетов. На своих собраниях избиратели одобрили около 170 тысяч кандидатов в областные, городские, районные и местные национальные комитеты.

В местные органы государственной власти выдвинуты лучшие рабочие, работницы, инженеры, техники, члены единых сельскохозяйственных кооперативов, деятели науки, искусства.

За взаимопонимание, единство Германии и мир!

Собрание рабочих западноберлинского района Темпельгоф

БЕРЛИН, 19 апреля. (ТАСС). Как сообщает газета «Нейес Дейчланд», в демократическом секторе Берлина состоялось собрание западноберлинских рабочих, организованное комитетом Национального фронта демократической Германии западноберлинского района Темпельгоф.

В собрании, проходившем под лозунгом: «За взаимопонимание, единство и мир!», участвовало около 5 тыс. рабочих западноберлинского района Темпельгоф. Собравшихся приветствовал заместитель обер-бургомистра Большого Берлина Вальдемар Шмидт. Он указал на необходимость единства действий всех немецких рабочих на Востоке и Западе ввиду угрозы, которая нависла над немецким народом в результате военной политики боннского правительства.

Участники собрания единодушно одобрили обращение к депутатам боннского бундестага и Народной палаты Германской Демократической Республики, в котором они требуют принятия совместного решения обоих парламентов о запрещении оружия массового уничтожения.

Участники собрания горячо поддержали предложение о проведении 24 апреля в клубе имени Эриха Вейнерта в Кепенике (район в демократическом секторе Берлина) встречи рабочих западноберлинского района Темпельгоф с рабочими Кепеника.

Конференция в защиту мира в Японии

ПЕКИН, 20 апреля. (ТАСС). Как передает агентство Синьхуа, 18 апреля в Токио открылась конференция в защиту мира, созванная по инициативе председателя Японского комитета защиты мира Икуо Ояма и других общественных деятелей.

На конференции присутствуют 200 делегатов от профсоюзов, женских организаций и от различных слоев японского народа. Повестка дня включает вопросы о мирном об'единении Кореи, восстановлении мира в Индо-Китае, о запрещении оружия массового уничтожения, о восстановлении нормальных отношений Японии с Китаем и Советским Союзом, а также вопрос о борьбе против пересмотра японской конституции, которая запрещает ремилитаризацию страны.

На конференции присутствует председатель Канадского конгресса защиты мира Джеймс Эндикотт.

СПОРТ

На первенство страны по футболу

ТБИЛИСИ, 19 апреля. (ТАСС). Сегодня здесь на стадионе «Динамо» в соревнованиях на первенство страны по футболу встретились команды «Динамо» Москвы и Тбилиси. Игра закончилась со счетом 2:1 в пользу москвичей.

Заводская летняя спартакиада

На Кемеровском азотно-туковом заводе началась шестая летняя спартакиада. В ее программе — различные виды спорта: легкая атлетика, многоборье ГТО, велосипедные гонки, стрельба, плавание, настольный теннис, городки, волейбол, футбол и шашки.

Для успешного проведения заводской спартакиады избран оргкомитет и утверждена судейская коллегия.

На днях состоялось общее собрание футболистов завода, на котором были избраны тренерский совет и бюро футбольной секции. С 12 апреля футболисты завода приступили к занятиям.

Начались соревнования по настольному теннису. В товарищеской встрече команд электроцеха, центральной заводской лаборатории и цеха контрольно-измерительных приборов победили теннисисты электроцеха с результатом 5:2.

На городошной площадке заводоуправления состоялась игра между сильнейшими городошными командами цеха № 1 и электроремонтного цеха. Игра прошла очень интересно и закончилась победой цеха № 1 с результатом 2:1.

24 апреля в клубе завода проводится комсомольско-физкультурный вечер, посвященный итогам спортивной зимы и задачам на летний сезон.

А. Коробецкий.

Зам. редактора Г. ВАНЧУГОВ.

ОБЛДРАМТЕАТР

Сегодня — НЕ НАЗЫВАЯ ФАМИЛИЙ.

22 апреля, последний раз — ПОСЛЕДНИЕ.

Начало спектаклей в 8 час. вечера. Абонементы действительны до 30 апреля.

ТЕАТР МУЗКОМЕДИИ

22 апреля — ГДЕ ЭТА УЛИЦА, ГДЕ ЭТОТ ДОМ.

Начало спектакля в 8 час. вечера. Абонементы действительны до 1 мая.

КИНОТЕАТР «МОСКВА»

Сегодня. **Большой зал** — фильм ТАИНСТВЕННАЯ НАХОДКА (сеансы: 10, 1-30, 3), фильм МАСКАРАД (сеансы: 11-30, 4-30, 6-30, 8-20, 10-15). **Малый зал** — КОМАНДИР КОРАБЛЯ (сеансы: 10, 12, 2, 4, 6-20, 8-15, 10). **Зал кинохроники** — ДЕНЬ ОТДЫХА В ЛЕНИНГРАДЕ (сеансы: 10, 1, 4, 5), фильм ВАССА ЖЕЛЕЗНОВА (сеансы: 11, 2, 6-20, 8-20, 10-15). С 12 часов ночи — фильм СКАНДАЛ В КЛОШМЕРЛЕ. До начала сеанса — **танцы.**

Областной отдел народного образования

Кемеровский областной отдел народного образования утвердил список средних и семилетних школ, выделенных для проведения экзаменов на аттестат зрелости и за курс семилетней школы для экстернов в 1953—1954 учебном году.

ГОРОДА:

Анжеро-Судженск — средние школы №№ 11, 29; Белово — средние школы №№ 1 и 9; Гурьевск — средняя школа № 11; Ленинск-Кузнецкий — средние школы №№ 2, 10, 17, Сталинск — средние школы №№ 9, 12, 30, 50, 45; Прокопьевск — средние школы №№ 9, 3, 18; Осинники — средняя школа № 1 и Калтанская средняя школа; Киселевск — средние школы №№ 1 и 14; Мариинск — средняя школа № 2; Кемерово — средние школы №№ 1, 16, 4, 37; Тайга — средняя школа № 2; Юрга — средняя школа № 2.

РАЙОНЫ:

Анжеро-Судженский — Яйская средняя школа, Вознесенская семилетняя школа; Барзасский — Курганская и Барзасская средние школы; Беловский — Бачатская средняя школа, Инюшенская семилетняя школа; Гурьевский — Салаирская и Баритовская средние школы; Ижморский — Ижморская и Троицкая средние школы; Итатский — Итатская и Ново-Подзорновская средние школы; Кемеровский — Березовская средняя школа и Воскресенская семилетняя школа; Киселевский — Трудармейская и Бурлаковская средние школы; Крапивинский — Крапивинская и Тарадановская средние школы; Кузедеевский — Кузедеевская и Темир-Тауская средние школы, Шушталепская семилетняя школа; Кузнецкий — Осиновоплесская, Сосновская средние школы, Костенкинская семилетняя школа; Ленинск-Кузнецкий — Краснинская, Госселекционная средние школы; Мариинский — Красно-Орловская и Сусловская средние школы; Мысковский — Мысковская, Ольжерасская средние школы, Ивановская семилетняя школа; Прокопьевский — Терентьевская средняя школа, Калачевская семилетняя школа; Промышленновский — Промышленновская и Тарасовская средние школы; Таштагольский — Таштагольская, Шалымская и Усть-Кабырзинская средние школы; Тисульский — Тисульская, Центральная, Тамбарская средние школы; Топкинский — Топкинская средняя школа и Сосновская семилетняя школа; Тяжинский—Тяжинская и Даниловская средние школы; Чебулинский — Чебулинская, Чумайская средние школы и Усть-Сертинская семилетняя школа; Юргинский — Поперечинская и Орловская семилетние школы; Яшкинский — Яшкинская средняя школа и Пашковская семилетняя школа.

Облоно.

Кемеровский горпромторг

с 18 по 30 апреля проводит предпраздничную весенне-летнюю торговлю

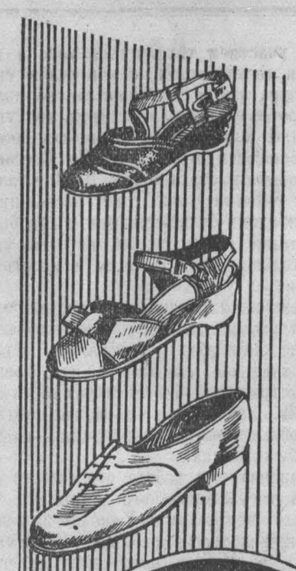

Во всех магазинах имеются в большом выборе весенне-летние промышленные товары:
хлопчатобумажные, шелковые, льняные ткани, швейные изделия;
пальто демисезонные мужские, женские, детские,
костюмы мужские, дамские и детские,
форма детская;
всевозможная кожаная и резиновая обувь;
чулочно-носочные изделия;
галантерейные товары;
всевозможные детские игрушки;
туалетное мыло;
фарфоро-фаянсовая и сортовая посуда.
Диваны, стулья, эмалированные ванны, водогрейные колонки для ванн. Железо кровельное, алебастр, цемент и другие стройматериалы.

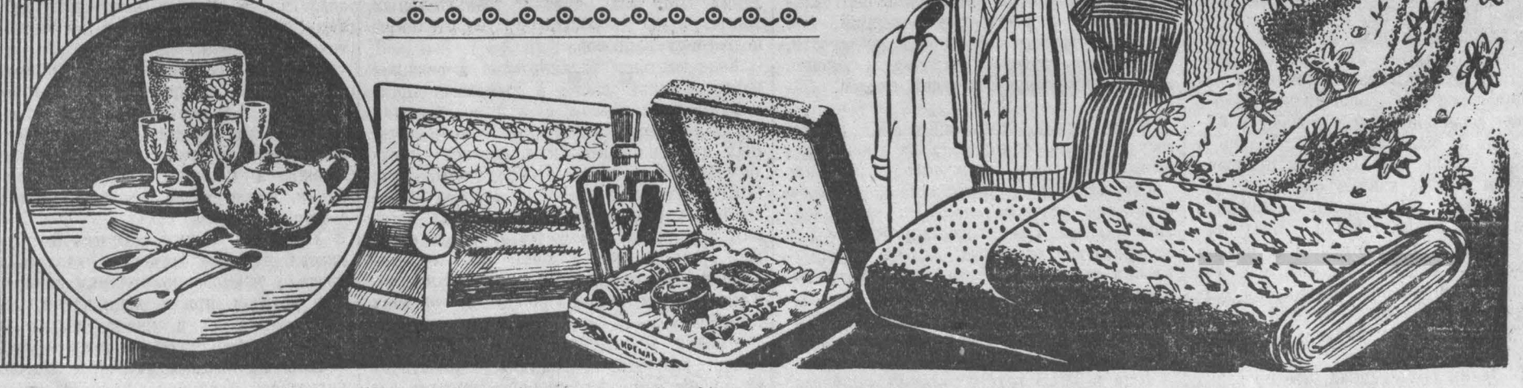

ТОВАРИЩИ ПОКУПАТЕЛИ!

Приобретайте необходимые вам товары в магазинах горпромторга

АДРЕС РЕДАКЦИИ И ИЗДАТЕЛЬСТВА: г. Кемерово, ул. Сталина, № 66. **ТЕЛЕФОНЫ:** редактора 2-24, заместителя редактора 8-05, секретаря 2-53, секретариата 4-85, отделов редакции: партийной жизни 8-63, пропаганды 4-57, обзоров местной печати 8-63, угольного 1-21, промышленности и транспорта 2-37, сельскохозяйственного 4-57, культурно-бытового 6-83, информации 6-83, отдела писем 11-52, отдела об'явлений 14-21, ночной прием информаций 1-21, бухгалтерии 15-36, технического секретаря 15-67, директора типографии 3-96.

2

ОП02258. Типография «Кузбасс» Облполиграфиздата. Тираж 110.000. Заказ № 11374.