Пролетарии всех стран, соединяйтесь!

Кузбасс

ОРГАН КЕМЕРОВСКОГО ОБЛАСТНОГО И ГОРОДСКОГО КОМИТЕТОВ КОММУНИСТИЧЕСКОЙ ПАРТИИ СОВЕТСКОГО СОЮЗА, КЕМЕРОВСКОГО ОБЛАСТНОГО И ГОРОДСКОГО СОВЕТОВ ДЕПУТАТОВ ТРУДЯЩИХСЯ

Год издания 33-й
№ 290 (8276).
СРЕДА,
8
ДЕКАБРЯ 1954 г.

Цена 20 коп.

СЕГОДНЯ В НОМЕРЕ:

ЗА ПРОЧНЫЙ МИР И БЕЗОПАСНОСТЬ НАРОДОВ! (1 стр.).

Всесоюзное совещание строителей (1 стр.).

XIX Кемеровская городская партийная конференция (2 стр.).

ИНИЦИАТИВА И ОПЫТ ПЕРЕДОВИКОВ. **В. Рожков** — За 20 тысяч тонн угля сверх плана (3 стр.).

В ПОМОЩЬ АГИТАТОРАМ. **В. Суходрев** — Выборы народных судов (3 стр.).

А. Шахов, П. Антипов — Серьезные претензии строителей (3 стр.).

Дневник искусств (3 стр.).

Что скрывается за американской «помощью» слаборазвитым странам (4 стр.).

ФИЗКУЛЬТУРА И СПОРТ (4 стр.).

ПОВЫШАТЬ УРОВЕНЬ ПАРТИЙНОГО РУКОВОДСТВА

ЗАКОНЧИЛА свою работу XIX Кемеровская городская партийная конференция. Она прошла в обстановке развернутой критики и самокритики, под знаком мобилизации трудящихся областного центра на быстрейшее выполнение задач, поставленных Коммунистической партией и Советским правительством. Конференция вылилась в яркую демонстрацию единства и сплоченности коммунистов вокруг Центрального Комитета КПСС.

Главное внимание на конференции было сосредоточено на улучшении партийного руководства хозяйственным и культурным строительством, на неуклонном проведении в жизнь решений XIX с'езда партии, сентябрьского, февральско-мартовского и июньского Пленумов ЦК КПСС.

Конференция отметила, что городская партийная организация, претворяя в жизнь политику партии, добилась некоторых успехов. Промышленность города перевыполнила план 1953 года и десяти месяцев нынешнего года по выпуску валовой продукции. Значительные достижения имеют коллективы коксохимического и азотно-тукового заводов, Кемеровской ГРЭС и шахты «Бутовская». Строители сдали в эксплуатацию свыше 41 тысячи квадратных метров жилой площади и 11 об'ектов культурно-бытового назначения. Трудящиеся города оказали большую помощь колхозам в строительстве теплиц, силосных сооружений, овощехранилищ и сушильного хозяйства, а также принимали активное участие в уборке урожая и хлебозаготовках.

Дальнейшее развитие экономики и культуры города достигнуто в результате усиления партийно-организационной и партийно-политической работы, благодаря возросшей активности коммунистов и беспартийных трудящихся.

В то же время, как отмечали делегаты, в деятельности горкома, райкомов и первичных партийных организаций имеются серьезные недостатки по руководству промышленностью и культурным строительством. Уровень партийно-организационной и партийно-политической работы все еще не отвечает требованиям XIX с'езда КПСС. В некоторых партийных, советских, профсоюзных и хозяйственных организациях все еще имеют место факты неправильного отношения к критике снизу. Не искоренены нарушения партийной и государственной дисциплины среди руководящих кадров. Допускаются серьезные недостатки в руководстве местными Советами, комсомольскими и профсоюзными организациями.

На конференции также отмечалось, что горком, райкомы партии не покончили с недооценкой идеологической работы. В некоторых партийных организациях не была обеспечена тщательная подготовка к началу учебного года в сети партийного просвещения, нарушен принцип добровольности. Занятия в отдельных кружках и политшколах проводятся на низком идейно-политическом уровне, изучаемый материал слабо увязывается с текущими событиями и задачами партийных организаций. Горком, райкомы КПСС и многие первичные парторганизации недостаточно работают с кадрами пропагандистов. Крупные промахи допущены в лекционной пропаганде. Для трудящихся крайне мало читается лекций по марксистско-ленинской теории и на естественно-научные темы. Уровень политической агитации не отвечает возросшим требованиям, не увязывается с конкретными задачами шахт, заводов и строек. Массово-политической работой не охватывается значительная часть населения, особенно на окраинах города, в рабочих поселках.

Делегаты городской партконференции указывали, что вследствие упущений горкома и Рудничного райкома КПСС в руководстве угольной промышленностью, принижения требовательности к управляющему трестом «Кемеровоуголь» тов. Малючкову и начальникам шахт допущено отставание в добыче угля. Не выполнен одиннадцатимесячный план угледобычи, снижения себестоимости, повышения производительности труда. На руднике запущено прохождение подготовительных выработок. Особенно неудовлетворительно работают шахты «Северная» и «Пионер». Городской комитет не добился ликвидации серьезного отставания капитального строительства. Десятимесячный план строительно-монтажных работ выполнен на 80 процентов. Крайне плохо работали Ягуновское и Кемеровское стройуправления, выполнившие десятимесячную программу на 57 процентов и допустившие удорожание себестоимости строительства.

На ряде предприятий не принимается необходимых мер к лучшему использованию производственных площадей и оборудования, слабо внедряется новая техника, передовая технология и опыт новаторов производства, не ведется борьба с бесхозяйственностью и расточительством. Серьезные недостатки имеются в организации социалистического соревнования, в укреплении трудовой и производственной дисциплины.

XIX Кемеровская городская партийная конференция определила дальнейшие задачи в руководстве промышленностью, транспортом и культурным строительством, в улучшении партийно-организационной и партийно-политической работы.

Трудящиеся гор. Кемерово, как и весь советский народ, живут мыслями о досрочном выполнении пятого пятилетнего плана. К этой цели направлено социалистическое соревнование, начатое по примеру передовых предприятий Москвы. Конференция обязала горком, райкомы КПСС и партийные организации возглавить политическую и производственную активность рабочих, инженерно-технических работников и служащих, шире развернуть соревнование за досрочное выполнение пятилетнего плана каждым заводом, шахтой и стройкой.

Партийные организации должны повседневно заниматься вопросами социалистического соревнования за повышение производительности труда, создавать все условия для развития творческой активности и инициативы трудящихся.

Конференция потребовала от горкома, райкомов КПСС и первичных парторганизаций глубже вникать в работу заводов, шахт, железнодорожного узла, стройуправлений, предприятий местной и кооперативной промышленности, подтянуть отстающих до уровня передовых, добиться равномерной работы каждого предприятия, выполнения плана по количественным и качественным показателям.

Одной из самых важных задач парторганизаций города является ликвидация отставания капитального, особенно жилищного и культурно-бытового строительства. Конференция обязала партийные комитеты и первичные парторганизации обеспечить широкое внедрение индустриальных методов строительства, применение сборных железобетонных конструкций, крупных блоков и готовых деталей, добиться комплексной механизации основных работ, улучшить использование техники, повысить дисциплину и организацию труда. Конференция потребовала принять необходимые меры к быстрейшему выправлению работы отстающих шахт и угольных участков, ликвидировать отставание в подготовке очистного фронта.

Главное в политическом образовании коммунистов — высокий теоретический уровень занятий в кружках и школах, на семинарах и лекториях. Надо теснее связать учебу с современными задачами коммунистического строительства, больше оказывать помощи самостоятельно изучающим теорию и историю партии. В связи с выходом в свет учебника по политэкономии необходимо шире развернуть пропаганду экономических знаний. Многое предстоит сделать для улучшения политической агитации. Обеспечить глубокое раз'яснение трудящимся решений партии и правительства, поднять широкие массы на борьбу за досрочное выполнение плана пятой пятилетки.

Первостепенной обязанностью партийных организаций является дальнейшее повышение материального и культурного уровня трудящихся. Конференцией указаны пути к увеличению производства товаров народного потребления и улучшению советской торговли в городе. Следует расширить сеть предприятий бытового обслуживания населения, улучшить работу городского транспорта.

На основе усиления шефской помощи города деревне требуется настойчиво проводить в жизнь мероприятия по созданию картофеле-овощной базы, способной удовлетворить потребности населения Кемерово в картофеле и овощах, обеспечивать безусловное выполнение планов производства минеральных удобрений, сельхозмашин и запасных частей.

Партийные организации обязаны проявлять постоянную заботу о школах народного образования, техникумах, институтах, культурно-просветительных учреждениях, оказывать практическую помощь в улучшении учебно-воспитательной работы и идейного уровня работы клубов и театров.

Успехи в хозяйственном и культурном строительстве зависят от уровня работы партийных и советских организаций. Конференция предложила горкому партии неуклонно выполнять указания ЦК КПСС по улучшению работы партийного и советского аппарата, не допускать канцелярщины и бюрократизма, укреплять связи с массами.

XIX городская партконференция выразила уверенность в том, что коммунисты и все трудящиеся областного центра, под руководством Центрального Комитета партии, добьются новых успехов в хозяйственном и культурном строительстве.

Научная конференция в Тимирязевской академии

6 декабря в Московской сельскохозяйственной академии имени К. А. Тимирязева открылась очередная научная конференция.

На пленарном заседании были заслушаны три доклада. Профессор А. И. Николаев в докладе «Задачи племенного дела в животноводстве СССР» внес ряд предложений, направленных на дальнейшее улучшение племенного дела в стране.

Нынешним летом Академия совместно с Московским институтом инженеров землеустройства организовала пять экспедиций по обследованию целинных и залежных земель в Казахстане. О результатах работы этих экспедиций доложил их научный руководитель профессор С. П. Ярков.

С докладом о новых методах обработки почвы и посева, способствующих получению высоких и устойчивых урожаев сельскохозяйственных культур, выступил директор Шадринской опытной станции Г. С. Мальцев.

Конференция продолжится шесть дней. На заседания секций вынесено свыше 50 докладов. В конференции участвуют агрономы, зоотехники, председатели колхозов и директора МТС Московской и Горьковской областей, Краснодарского края.

(ТАСС).

ДОСКА ПОЧЕТА

По представлению Кемеровского обкома профсоюза угольщиков и комбината «Кузбассуголь» по итогам социалистического соревнования за третью декаду ноября на областную Доску почета заносятся:

Машинист комбайна «Донбасс» шахты «Новая т. **Пастушенко П. П.**, подрубивший за декаду 2409 тонн угля и перевыполнивший установленный норматив.

Забойщик шахты имени Димитрова т. **Никулин Ф. Д.**, выполнивший норму выработки на 211 процентов.

Щитовик шахты имени Вахрушева т. **Хорищенко А. А.**, выполнивший норму выработки на 207 процентов.

Навалоотбойщик шахты «Пионерка» т. **Торопов Н. Т.**, выполнивший норму выработки на 195 процентов.

Машинист подземного электровоза шахты № 3-3-бис т. **Банько С. С.**, выполнивший норму на вывозке угля из забоев на 175 процентов.

Машинист экскаватора Краснобродского разреза т. **Милицин И. И.**, добывший экскаватором 13902 тонны угля и перевыполнивший норму выработки на 138 процентов.

Шофер Прокопьевской автобазы т. **Макаров В. Г.**, выполнивший задания по вывозке угля на 140 процентов.

Коллектив очистной бригады шахты «Чертинская-2-3», руководимый т. Гейко Г. М., выполнивший план добычи угля на 176 процентов и нормы выработки рабочими в среднем на 150 процентов.

Коллектив щитовой бригады шахты № 4-6, руководимый т. Барановым С. Ф., выполнивший план добычи угля на 144,9 процента и нормы выработки в среднем на 154 процента.

Коллектив бригады проходчиков шахты имени 7 ноября, руководимый т. Потапенко И. И., выполнивший план проходки горных выработок на 229 процентов и нормы выработки в среднем на 118 процентов.

Коллектив очистной смены шахты «Журинка-3», руководимый горным мастером т. Поникоровским Г. П., выполнивший декадный план добычи угля на 142,8 процента.

Коллектив смены подготовительного участка № 19 шахты имени Сталина, руководимый мастером т. Абрамовым И. С., выполнивший план проходческих работ на 164 процента.

Коллектив очистного участка № 4 шахты «Физкультурник» (начальник т. Кузьмин Ф. Ф.), выполнивший план добычи угля на 130 процентов и нормы выработки в среднем на 103 процента.

Коллектив подготовительного участка № 19 шахты имени Сталина (начальник т. Орлов А. М.), выполнивший план проходческих работ на 143 процента и нормы выработки в среднем на 145 процентов.

Коллектив шахты «Новая» (начальник т. Зубарев Б. П.), выполнивший план добычи угля на 130,3 процента и производительности труда на 121 процент.

70 МЕТРОВ БРЕМСБЕРГА ЗА ДВА ДНЯ

СТАЛИНСК, 7 декабря. (Корр. «Кузбасса). В начале этого года в газете «Кузбасс» сообщалось об опытном образце проходческого комбайна, сконструированного механиком шахты «Байдаевская» Яковом Гуменником. При испытаниях в январе комбайн проходил в сутки до 22 погонных метров основного штрека.

Министерство угольной промышленности поручило Кузнецкому машиностроительному заводу изготовить опытный образец комбайна. Коллектив завода в содружестве с изобретателем внес в устройство машины ряд усовершенствований, усилил отдельные узлы. Сейчас комбайн проходит промышленное испытание на шахте «Зыряновская» треста «Куйбышевуголь».

Комбайн поставлен на проходку бремсберга пласта № 26-а. Пласт имеет породный прослоек и колчеданистые включения, что в значительной степени затрудняет прохождение выработки. Однако проходческая бригада тов. Новикова под руководством Якова Гуменника добилась хороших успехов. В декабре за двое суток бригада прошла 70 погонных метров бремсберга. Коллектив бригады решил закончить проходку бремсберга снизу вверх под углом 15—18 градусов на расстояние 220 метров за шесть дней.

На выставке произведений художников РСФСР

В Москве открылась очередная ежегодная выставка произведений художников и скульпторов Российской Федерации. Около 2500 картин, рисунков, скульптур, гравюр, этюдов было прислано в Москву для экспонирования из многих автономных республик, краев и областей. Выставочный комитет отобрал более шестисот лучших произведений.

Многие картины посвящены волнующей теме освоения целинных земель. Таковы работы Я. Гончара из Улан-Удэ «На целинные земли», Е. и Н. Чарских из Ростова «Там, где шумел ковыль», С. Н. Сурикова из Калинина «Далеко от Москвы» и другие.

По сравнению с прошлыми годами повысили свою творческую активность и художники Кемеровской области, представившие ряд запоминающихся работ. Таковы акварели уже знакомого москвичам С. А. Бачевского «В горах Шории», Н. П. Кузнецова «На обед» и «Вечер за городом», живописный натюрморт А. Н. Кирчанова. Им же экспонируется большое жанровое полотно «У больной подруги».

Особо хочется отметить волнующую работу молодого кемеровского художника Ю. Г. Лобузнова «На учебе у друзей». С каким вниманием юноши-китайцы слушают в шахте об'яснения своих советских друзей! Сколько тепла и любви в глазах молодых китайцев!

Лучшие произведения художников РСФСР будут включены в экспозицию Всесоюзной художественной выставки 1954 года, вскоре открывающейся в Москве.

В. БРАЙКОВСКАЯ,
художник.

ЗА ПРОЧНЫЙ МИР И БЕЗОПАСНОСТЬ НАРОДОВ!

Кузнецкие металлурги поддерживают Декларацию

СТАЛИНСК, 7 декабря. **(Корр. «Кузбасса»).** На предприятиях и в учреждениях Сталинска проходят многочисленные митинги, посвященные обсуждению Декларации государств — участников Московского Совещания.

Красный уголок мартеновского цеха № 2 Кузнецкого металлургического комбината заполнили сталеплавильщики второй бригады.

Первым берет слово начальник смены тов. Протопопов. Он говорит:

— На протяжении последнего полувека германские милитаристы два раза развязывали мировую войну. Десятки миллионов людей сложили свои головы на полях сражений. Не успели еще высохнуть слезы матерей, жен и детей, а американские, английские и французские империалисты готовят новую, еще более страшную бойню. Они стремятся вооружить Западную Германию и сделать немецкую армию под командованием гитлеровских генералов основной ударной силой в войне против стран социалистического лагеря. Миролюбивые народы мира не допустят этого. Мы готовы дать отпор агрессорам.

Я думаю, что выражу общее мнение, если заявлю, что мы горячо одобряем Декларацию и своим самоотверженным трудом будем крепить дело мира. Предлагаю добавить к годовым обязательствам еще две тысячи тонн стали, которые мы выплавим в декабре этого года.

На трибуну поднимается сталевар одиннадцатой мартеновской печи Деребизов.

— Наша сталь сейчас идет на железнодорожные рельсы, строительные балки, тракторы и комбайны. Но пусть не забывают поджигатели войны, что если они нарушат наш мирный труд, то из этой стали можно отливать пушки, строить танки и самолеты. Мы, сталеплавильщики, будем крепить мощь Родины выплавкой сверхплановой продукции. С начала года я выдал сверх задания 2700 тонн стали. Беру обязательство выплавить дополнительно к этому в декабре еще 200 тонн.

На митинге выступили также сталевар Матюшкин, мастер разливки Черепанников и другие. Участники митинга единодушно одобрили Декларацию и обязались в декабре выплавить сверх плана 2000 тонн стали, сократить брак.

Митинги проходят и в других цехах комбината.

Слово шахтеров Прокопьевска

ПРОКОПЬЕВСК. **(Спец. корр. «Кузбасса»).** Горячим одобрением встретили коллективы предприятий и учреждений Прокопьевска Декларацию государств — участников Московского Совещания европейских стран по обеспечению мира и безопасности в Европе. Об этом свидетельствуют резолюции многолюдных митингов, проходящих в обстановке полнейшего единодушия и глубокого понимания международного положения.

Выражая свое удовлетворение принятыми на Московском Совещании мерами по обеспечению мира и безопасности в Европе, шахтеры, строители, железнодорожники, трудовая интеллигенция Прокопьевска заверяют, что они с честью выполнят все те конкретные задачи, которые возложат на них партия и правительство.

— Трудом свободных людей расцвела наша любимая Родина. Труд сделал ее несокрушимым оплотом мира на земле,— сказал бригадир проходчиков шахты № 3-3-бис почетный шахтер Кузнецов. — Правильно действует наше Советское правительство, обуздывая поджигателей новой мировой войны и укрощая жалкую горсточку капиталистов, мечтающих о господстве над миром. Декларация Московского Совещания выражает и мои чувства, и чувства всех горняков.

— Защищая завоевания Великого Октября, погиб один из пяти моих сыновей,— сказала А. И. Чарухина, жена крепильщика шахты № 3-3-бис. — Мужу моему 61-й год. Он давно уже получает пенсию, но продолжает трудиться на шахте. Не для того он работает, чтобы какой-то заокеанский богатей, чужестранец стал пользоваться плодами нашего труда. Не для этого злого чужестранца трудятся мои сыновья — машинист электровоза Григорий Чарухин, помощник начальника участка Федор Чарухин, электрослесарь подземного электродепо Виктор Чарухин, не для этого учится в горнопромышленном училище мой младший сын Юрий. Мы мирные люди, и поднять на нас, на наш труд руку никому не позволим. Горячо одобряю все действия нашего родного Советского правительства, какие оно принимает для сохранения мира на земле.

Единодушие и сплоченность

ЛЕНИНСК-КУЗНЕЦКИЙ, 7 декабря. **(Корр. «Кузбасса»).** На всех предприятиях и в учреждениях Ленинского рудника состоялись митинги и собрания трудящихся, посвященные итогам Московского Совещания европейских стран по обеспечению мира и безопасности в Европе. Рабочие, инженерно-технические работники и служащие горячо поддерживают решение Совещания и заявляют о своем единодушном желании крепить дело мира самоотверженным трудом.

6 декабря в раскомандировочный зал шахты имени 7 ноября собрались на митинг горняки всех участков и цехов. На трибуне бригадир комплексной бригады участка № 2 Придатченко.

— Декларацию Московского Совещания, — говорит он, — поддерживают все народы Европы. Совещание европейских стран является новым сокрушительным ударом по агрессорам, которые вновь хотят разжечь пожар войны. Горняки нашей шахты, как и все советские люди, горячо приветствуют Декларацию. Поддерживая ее, наша бригада обязуется до конца года добыть еще 500 тонн угля сверх плана.

Бригадир навалоотбойщиков участка № 1 Бейсембеков, выступая на митинге, сказал:

— Советскому народу нужен мир, чтобы строить счастливую жизнь. Нужен мир и народам других стран, которые стали на путь строительства социализма. Декларация Совещания европейских стран является строгим предупреждением поджигателям войны. Мы, горняки, от души приветствуем этот важный документ. Во имя дальнейшего укрепления нашего родного государства еще шире развернем социалистическое соревнование за досрочное выполнение заданий пятой пятилетки. Приложим все силы, чтобы свое обязательство — завершить пятилетний план добычи угля к 5 декабря 1955 года — выполнить успешно.

Мы отстоим мир

Я инвалид — участник гражданской войны. Уже в те годы американские, английские интервенты совместно с белогвардейскими бандами пытались задушить молодое Советское государство. Но, как известно, из этого ничего не вышло. Советский народ отстоял завоевания Великого Октября. Советская Армия разгромила и гитлеровскую Германию, напавшую на нашу страну. Наш народ под знаменем мирного труда строит счастливую жизнь. Нынче англо-американские империалисты пытаются вооружить немецких реваншистов, затеять новую войну.

Декларация правительств европейских стран — грозное предупреждение агрессорам. Народы не позволят западно-германским милитаристам снова поднять оружие против миллионных масс. Мы заявляем, что свою счастливую мирную жизнь, своих детей мы защитим своей грудью, своими трудовыми руками.

Я, как и все советские люди, горячо одобряю решения Московского Совещания европейских стран по обеспечению мира и безопасности в Европе.

В. ПЕТРОВ,
инвалид.

ВСЕСОЮЗНОЕ СОВЕЩАНИЕ СТРОИТЕЛЕЙ

В течение двух дней — 4 и 6 декабря — работали все одиннадцать секций Всесоюзного совещания строителей. На заседаниях секций обсуждались вопросы промышленного, транспортного, сельского, жилищного и культурно-бытового строительства, планировки и застройки городов и поселков, организации и механизации строительных работ и производства строительных и дорожных машин, экономики строительства, организации труда и другие.

В секции жилищного и культурно-бытового строительства, заседания которой проходили в Мраморном зале Моссовета, были заслушаны и обсуждены четыре доклада: министра городского и сельского строительства Украинской ССР В. П. Онищенко — о жилищном и культурно-бытовом строительстве из сборных конструкций, начальника Московского городского управления промышленности строительных деталей Н. К. Проскурякова — о развитии производства крупных стеновых блоков из легких бетонов для строительства жилых домов, школ и больниц, управляющего трестом № 2 «Ленгорстройуправления» Министерства городского и сельского строительства РСФСР К. К. Крупицы — об опыте крупноблочного строительства в Ленинграде и директора Института строительной техники Академии архитектуры СССР Г. Ф. Кузнецова — о развитии производства крупных стеновых блоков из легких бетонов и применении их в строительстве жилых домов и культурно-бытовых зданий.

Около тысячи человек приняло участие в работе секции экономики строительства. С докладом о мероприятиях по улучшению планирования, финансирования, учета и отчетности в строительстве выступил заместитель председателя Госплана СССР И. Е. Опарин. Доклад о путях снижения стоимости строительства сделал председатель правления Промбанка СССР П. Д. Подшиваленко.

В Колонном зале Дома Союзов проходили заседания секции промышленного строительства. Было заслушано четыре доклада. Заместитель министра угольной промышленности СССР Я. И. Балбачан рассказал о путях ускорения шахтного строительства с применением сборных железобетонных конструкций. С докладом о практике строительства гидроэлектростанций выступил заместитель министра электростанций И. И. Дмитриев. Член коллегии Министерства строительства СССР В. И. Овсянкин сообщил о внедрении типовых конструкций и деталей в промышленном строительстве. Основные современные конструкции в промышленном строительстве — такова была тема доклада заместителя министра строительства предприятий металлургической и химической промышленности Н. И. Лукашкина.

Доклады вызвали оживленный обмен мнений.

В зале заседаний Министерства промышленности строительных материалов СССР работала секция строительных конструкций, деталей и материалов. В обсуждении вопросов, имеющих огромное народнохозяйственное значение, приняли участие руководящие работники ряда министерств, научно-исследовательских организаций, новаторы производства, директора и главные инженеры предприятий.

Доклады, посвященные вопросам производства и выпуска различных строительных материалов и деталей, сделали заместитель министра промышленности строительных материалов СССР И. И. Лебедь, заместитель министра промышленности строительных материалов СССР К. В. Никулин, министр промышленности строительных материалов РСФСР А. С. Болдырев, новатор кирпичной промышленности лауреат Сталинской премии П. А. Дуванов, начальник отдела Государственного комитета Совета Министров СССР по делам строительства П. А. Спышнов и лауреат Сталинской премии профессор В. В. Михайлов.

Заседания секции сельского строительства состоялись в «Колхозном Доме культуры» ВСХВ. Доклад об основных путях развития сельского строительства сделал заместитель министра городского и сельского строительства СССР А. П. Могильный.

В секции планировки и застройки городов и поселков докладчики — директор Института градостроительства Академии архитектуры СССР В. В. Бабуров и главный архитектор Ленинграда В. А. Каменский, а также участники прений привели ряд данных, характеризующих огромную работу, проделанную в стране по восстановлению, реконструкции старых и строительству новых городов и поселков.

В конференц-зале высотного дома у Красных ворот заседала секция транспортного строительства. В ее работе приняли участие около 500 человек. Были заслушаны три доклада заместителей министра транспортного строительства Н. А. Холина и А. В. Курганова и заместителя министра автомобильного транспорта и шоссейных дорог СССР В. Г. Федорова.

В работе секций принял участие первый заместитель Председателя Совета Министров СССР товарищ Л. М. Каганович.

Работали также секции организации и механизации строительных работ и производства строительных и дорожных машин, по работе научно-исследовательских организаций и др.

(ТАСС).

XIX Кемеровская городская партийная конференция

На днях проходила XIX Кемеровская городская партийная конференция. С отчетным докладом выступил секретарь горкома КПСС тов. **Лоскутов.**

— Год, прошедший со времени прошлой городской конференции, — говорит докладчик, — был периодом поистине великих событий в жизни советского народа. Достигнуты огромные успехи в области дальнейшего развития тяжелой промышленности, крутого под'ема сельского хозяйства и производства товаров народного потребления.

Вместе со всем советским народом за под'ем экономики страны самоотверженно борются трудящиеся нашего города. Они с огромным воодушевлением подхватили патриотическую инициативу передовых предприятий Москвы, начавших социалистическое соревнование за досрочное выполнение пятой пятилетки.

За отчетный период показатели работы коллективов промышленных предприятий города значительно повысились. План по выпуску валовой продукции перевыполнен как в прошлом, так и за 10 месяцев текущего года. С систематическим перевыполнением плана работают коксохимический и азотно-туковый заводы, Кемеровская ГРЭС.

В результате усиления контроля партийных организаций за хозяйственной деятельностью предприятий и повышения уровня массово-политической работы среди трудящихся стали выполнять и перевыполнять план ранее отстающие заводы «Строммашина» и «Кузбассэлектромотор». Свыше четырех тысяч передовиков производства работают в счет 1955—1957 годов.

Наряду с положительными примерами в работе предприятий города имеются серьезные недостатки. По отдельным экономическим показателям имеется недовыполнение установленных государством плановых заданий. Некоторые предприятия («Кузбассэлектромотор», «Строммашина» и другие) не справляются с заданием по повышению производительности труда. Имеющиеся возможности используются далеко не полностью. Например, в отдельных цехах завода «Карболит» коэффициент использования оборудования не превышает 60—70 процентов. Здесь еще плохо поставлено дело с распространением передового опыта, с внедрением рационализаторских предложений.

Горком КПСС не выполнил требований XIX с'езда КПСС о повышении качественных показателей работы промышленных предприятий, выполнения ими заданий по выпуску продукции в соответствии с установленным ассортиментом.

В городе есть предприятия, достигшие значительного снижения себестоимости продукции и обеспечившие значительную экономию государственных средств. Но вместе с тем многие из них допускают удорожание выпускаемой продукции. За 9 месяцев текущего года непроизводительные расходы заводов составили 8 млн. рублей. Как видно из этого, горком партии не держал под контролем экономику предприятий, не боролся за то, чтобы расчетливо расходовалась каждая копейка.

Крайне неудовлетворительно работали угольные предприятия. Руководство треста «Кемеровоуголь» не обеспечило ритмичную работу шахт. В результате этого план 11 месяцев выполнен на 97,3 процента. Рудник задолжал государству тысячи тонн угля. Длительное время не выполняют государственного плана шахты «Северная» и «Пионер». Основная причина неудовлетворительной работы угольных предприятий — пренебрежительное отношение руководителей шахт и треста к подготовительным работам. Неудовлетворительно также поставлено дело и с созданием очистного фронта.

На шахтах Кемеровского рудника плохо распространяется передовой опыт, не поддерживается инициатива новаторов производства.

Бюро горкома партии обсуждало деятельность треста «Кемеровоуголь», принимало решения, но не организовало контроля за их выполнением.

Не выполнил городской комитет КПСС решение XVIII городской партийной конференции по руководству строительными организациями. Докладчик не мог не признать, что строительные организации за отчетный период работали крайне неудовлетворительно.

Наряду с хорошими показателями отдельных строительных управлений по городу план строительно-монтажных работ за 10 месяцев выполнен на 80 процентов, по жилищному строительству — на 84 процента. До сего времени не изжита вредная практика сдачи в эксплуатацию недостроенных промышленных и жилых об'ектов. Особенно плохо работали в текущем году стройуправления треста «Кемеровоуголь». За 10 месяцев план строительно-монтажных работ выполнен на 62 процента. В результате ослабления руководства строительными организациями со стороны горкома КПСС многие из них за последнее время ухудшили свою работу. Строительный трест № 96 хотя и выполнил план по освоению средств, но далеко не справился с заданием по вводу в эксплуатацию строительных об'ектов.

Значительное место в докладе уделяется работе железнодорожного транспорта. Работники Кемеровского железнодорожного узла перевыполнили 10-месячный план погрузо-разгрузочных работ и всех видов ремонта вагонов, но на отдельных станциях (Предкомбинат, Правотомск) допускаются простои цистерн, нарушаются правила безопасности движения поездов и брак в работе. Коллектив станции Кемерово не выполнил плана отгрузки кокса.

Известно, что успехи и недостатки хозяйственных организаций во многом зависят от уровня партийно-политической и, особенно, организаторской работы в массах.

Горком КПСС, как указывал докладчик, стал больше уделять внимания организаторской работе непосредственно в первичных партийных организациях. За счет сокращения числа заседаний в горкоме и в райкомах КПСС работники аппарата стали чаще бывать в первичных партийных организациях.

За отчетный период значительно повысилась активность коммунистов. Подтверждением этого являются возросшее число коммунистов, участвующих в обсуждении вопросов на партийных собраниях, повышение уровня критики и самокритики.

На прошедших отчетно-выборных партийных собраниях и конференциях коммунисты резко критиковали горком и райкомы КПСС за кампанейский подход к проведению массово-политической работы, поверхностное руководство первичными партийными организациями. Коммунисты указывали, что работники горкома и райкомов КПСС слабо связаны с первичными партийными организациями. Во время выборов партийных органов ряд коммунистов, занимающих руководящие посты, за серьезные промахи в работе и недостойное поведение был забаллотирован или отведен из списков для тайного голосования (секретарь Рудничного райкома КПСС Лапшин, директор подковного завода Конов, секретарь парторганизации завода «Карболит» Липатников и некоторые другие).

Коммунисты стали строже оценивать факты непартийного отношения к критике. В Заводском районе за пренебрежительное отношение к критике был строго наказан управляющий трестом «Кемеровострой» Лобач. За зажим критики получила партийное взыскание бывший секретарь парторганизации Проскурина. За попытки зажать критические выступления на сессии городского Совета предупрежден горкомом КПСС председатель исполкома горсовета тов. Шунько.

Докладчик указывает, что в некоторых партийных организациях еще не ведется решительной борьбы с зажимщиками критики и с теми, кто не реагирует на нее.

К числу серьезных недостатков в работе партийных организаций относится слабая работа с кандидатами в члены КПСС. Как сказал докладчик, почти половина из них имеет просроченный стаж.

— В городской партийной организации, — говорит тов. Лоскутов, — не изжиты еще случаи нарушения уставных требований в проведении партийных собраний, не всегда соблюдаются принципы коллективности в руководстве. Более четырех месяцев, например, не проводилось собрание в парторганизации Кемеровской ГРЭС. Подобные случаи имеют место также в парторганизациях завода «Карболит», химкомбината, шахты «Северная» и других. Слаба еще активность коммунистов на проводимых собраниях.

Совершенно недостаточно горком помогал учрежденческим партийным организациям в борьбе за улучшение структуры и деятельности государственного аппарата. В Кемерово сосредоточены основные областные организации, от деятельности которых во многом зависит нормальная работа низового аппарата. В ряде учреждений и организаций не изжиты еще канцелярско-бюрократические методы руководства, бездушное отношение к письмам и жалобам трудящихся.

В повышении уровня партийной работы огромное значение имеет подбор и воспитание кадров. Горком и райкомы КПСС, как указывает докладчик, несколько улучшили работу с кадрами за отчетный период. За это время на руководящую работу в партийные, советские и хозяйственные органы выдвинуто 346 коммунистов. Заметно повысились политический уровень и деловая квалификация руководящих кадров.

Но вместе с тем в этом деле имеются серьезные ошибки. За отчетный период допускалась большая сменяемость секретарей партийных организаций. Некоторые товарищи по вине горкома и райкомов КПСС были ошибочно выдвинуты на руководящую работу, вскоре их пришлось снимать с занимаемых должностей. Со стороны партийных организаций слабо проводилась работа по воспитанию кадров.

Далее тов. Лоскутов остановился на руководстве горкома и райкомов профсоюзными и комсомольскими организациями. Большим мобилизующим событием в жизни профсоюзных организаций был XI с'езд профсоюзов. Обсуждение решений с'езда на собраниях и активах способствовало некоторому под'ему в деятельности профсоюзных организаций. Однако вследствие слабого партийного руководства профсоюзами в их работе больших изменений не наступило.

Докладчик говорит о наличии крупных недостатков в руководстве горкома, райкомов КПСС и многих первичных партийных организаций комсомолом. Нередко руководство комсомолом ограничивается лишь общими указаниями и отдельными поручениями.

Большое внимание в отчетном докладе уделяется состоянию идеологической работы.

— За отчетный период, — указывает докладчик, — горком партии уделял больше внимания повышению идейно-политической подготовки кадров, усилению идеологической и массово-политической работы среди трудящихся. Горкому удалось преодолеть отдельные недостатки в системе партийного просвещения в прошлом учебном году.

В этом году значительно уменьшилось количество кружков по изучению истории КПСС (повышенного типа), вместе с тем почти в три раза увеличилось число коммунистов, избравших самостоятельную форму учебы.

Вырос интерес коммунистов к овладению экономической теорией и конкретной экономикой промышленности. Более 900 членов и кандидатов в члены КПСС изучают политэкономию. В помощь им организовано четыре семинара партийно-хозяйственного актива, лекторий в библиотеке горкома КПСС.

В этом году значительно улучшился состав пропагандистов, повысился уровень руководства ими со стороны райкомов партии и горкома КПСС. Работают семинары и организованы курсы при вечернем университете марксизма-ленинизма для подготовки пропагандистов по политэкономии.

— Однако,—указывает докладчик,—некоторые партийные организации не обеспечили тщательной подготовки к началу учебного года, не отказались от огульного зачисления коммунистов в кружки. Такие факты имели место в парторганизациях трамвайного парка, шахты «Северная» и других.

Некоторые партийные руководители решили, что добровольность выбора коммунистами форм учебы в системе партийного просвещения освобождает их от обязанностей организовывать дело пропаганды. В результате в парторганизациях горпищеторга, в третьей городской больнице и некоторых других занятия в первый день сорвались.

Отделы пропаганды и агитации горкома и райкомов партии недостаточно работают с кадрами пропагандистов. Занятия пропагандистских семинаров строятся попрежнему только путем чтения лекций. На них нет дискуссий, творческого обмена мнениями по наиболее важным теоретическим и методическим вопросам.

Заметно ослаблено внимание партийных организаций к лекционной пропаганде. В течение отчетного периода совсем не читалось лекций по вопросам марксистско-ленинской теории в парторганизациях комбината «Кузбассуголь», на шахте «Центральная» и некоторых других. Лекторские группы Кировского и Центрального райкомов КПСС работают неудовлетворительно. Отдел пропаганды и агитации, секретарь горкома КПСС тов. Кузьмина мало уделяют внимания лекторским кадрам, не принимают необходимых мер к улучшению лекционной пропаганды.

Далее докладчик останавливается на вопросах агитационно-массовой работы.

— Политическую агитацию среди трудящихся, — говорит он, — ведут около 8 тысяч агитаторов. 80 процентов из них имеют высшее, среднее и незаконченное среднее образование.

Выполняя решение XVIII городской партийной конференции, горком КПСС и райкомы партии стали больше вникать в деятельность агитколлективов и заботиться о воспитании агитаторов.

Несколько улучшилась работа по научно-атеистической пропаганде и пропаганде здорового быта в Рудничном и Заводском районах города. Однако городской комитет КПСС не добился, чтобы все партийные организации постоянно и квалифицированно занимались политической агитацией. Нередко она носит отвлеченный характер. Многие доклады и беседы настолько далеки от жизни, что они никого не задевают и не мобилизуют трудящихся на выполнение задач, поставленных партией и правительством. Агитколлективы некоторых предприятий не направляют все усилия рабочих на борьбу против недостатков, на укрепление дисциплины труда.

Средства как устной, так и наглядной агитации плохо используются для популяризации хода социалистического соревнования, обобщения и внедрения передовых методов труда. Бюро горкома КПСС и, в первую очередь, его отдел пропаганды и агитации (заведующий тов. Жаворонков) недостаточно помогали райкомам КПСС и первичным партийным организациям в повышении уровня политической агитации.

Докладчик критикует редакцию областной газеты «Кузбасс» за то, что она попрежнему мало и недостаточно глубоко освещает партийную жизнь города, ход социалистического соревнования предприятий и строек.

Видное место в докладе отводится вопросам работы исполкома городского Совета. За отчетный период в городе открыто 17 магазинов и столовых, намного больше продано товаров для населения, введена в эксплуатацию поликлиника в Кировском районе, открыта больница на Предзаводском поселке. Местная промышленность за 10 месяцев текущего года увеличила об'ем валовой продукции по сравнению с прошлым годом.

Однако имеются серьезные недостатки в культурно-бытовом обслуживании трудящихся. Плохо работают многие торговые организации, недостаточно организовано медицинское обслуживание населения и т. д. Горком КПСС не добился того, чтобы исполком городского Совета оперативно и быстро решал вопросы жилищно-бытового и культурного обслуживания населения. В его работе не изжиты крупные промахи и недостатки. Исполком городского Совета по-настоящему не занимается благоустройством города. Строительные организации плохо используют средства для строительства жилого фонда в городе. Многие культурно-просветительные учреждения города размещены в неприспособленных помещениях.

☆ ☆ ☆

После доклада развернулись оживленные прения.

— Горячий отклик у горняков Кузбасса нашел почин передовых московских предприятий, призвавших развернуть социалистическое соревнование за досрочное выполнение пятилетнего плана, — говорит секретарь Рудничного райкома КПСС тов. **Горбунов.**

Однако райком КПСС и первичные партийные организации не сумели наладить своевременный действенный контроль за хозяйственной деятельностью угольных предприятий с тем, чтобы создать нормальные условия для высокопроизводительного труда горняков. Именно этим можно об'яснить такое положение, что многие коллективы шахт не справились с одиннадцатимесячной программой по угледобыче.

Недостатков и упущений в работе партийных организаций было бы меньше, если бы горком КПСС и его отделы оказывали больше практической помощи райкому и первичным партийным организациям.

Далее оратор критикует секретарей горкома КПСС тт. Лоскутова и Глушкова за то, что они не потребовали от руководителей комбината «Кузбассуголь» тов. Кожевина и его заместителей улучшения материально-технического снабжения шахт. Еще хуже этим делом занимался заведующий промышленно-транспортным отделом горкома КПСС тов. Балашов. Он не знает положения дел на руднике, так как на шахтах и стройках почти не бывает.

Тов. Горбунов критикует также заведующего организационным отделом горкома партии тов. Лебедева за то, что он редко бывает в партийных организациях и не оказывает им практической помощи.

— Критика и самокритика — движущая сила советского общества. Мне хотелось бы именно на этот вопрос обратить внимание делегатов, — говорит секретарь цеховой партийной организации завода «Карболит» тов. **Ватолин.**—В своем докладе тов. Лоскутов говорил о том, что бывший секретарь парторганизации нашего завода тов. Липатников забаллотирован на отчетно-выборном собрании. Это совершенно правильно. Но непонятно, почему горком КПСС не вник в суть дела. А надо было. Липатников утратил доверие коммунистов, стал на путь примиренчества, замазывания недостатков, а главное — покровительствовал зажимщикам критики.

В нашем цехе за последние годы сменилось пять начальников. Всех их снимали под разными предлогами. Между тем главная причина — неприязнь руководителей завода к тем, кто выступает с критикой. У нас на заводе все знают, что инженер Фредлин показал себя опытным специалистом, хорошим общественником, настоящим руководителем коллектива. Он не мог мириться с недостатками, резко критиковал директора завода Голубова и за это поплатился увольнением с работы.

Горком КПСС и райком партии не могли не знать об антипартийных действиях директора завода, но мер никаких не принимали.

Секретарь Кировского райкома КПСС тов. **Шутов** критиковал горком партии за медленную перестройку работы. Центральный Комитет КПСС, говорит он, переименовал отделы партийных, профсоюзных и комсомольских органов в организационные. Это не простое техническое изменение названия. Речь идет о перестройке работы одного из ведущих отделов райкомов в смысле усиления его организаторской роли. Однако ни обком, ни горком КПСС ничего не сделали для того, чтобы оказать помощь райкомам партии в перестройке этих отделов.

Горком КПСС и его организационный отдел не занимались обобщением опыта партийной работы, не изучали наиболее характерных ее недостатков.

Далее оратор критикует городской комитет КПСС за слабое руководство строительством. Только невниманием горкома партии к этому важному делу можно об'яснить затянувшееся строительство областной больницы, гормолзавода, мясокомбината и мебельной фабрики. Известно, что в строительных организациях нет настоящей материально-производственной базы. Они часто не имеют бутового камня, гравия, песка. Это сдерживает ход строительных работ. Но городской комитет партии не сумел направить хозяйственных руководителей на создание этой базы.

Большое внимание тов. Шутов уделил в своем выступлении необходимости улучшения планирования городского строительства. Он говорит, что беспорядочность в благоустройстве города в значительной степени об'ясняется отсутствием единого плана строительства, а также тем, что руководители города не считают нужным советоваться по этим вопросам с активом.

Слово предоставляется директору коксохимического завода тов. **Коминову.**

— Наше предприятие, — говорит он, —выполнило производственный план 11 месяцев на 104,4 процента, по производительности труда — на 104,5 процента. Мы добились рентабельной работы предприятия. Завод дал государству свыше 102 миллионов рублей прибыли.

Но коллектив нашего предприятия мог работать значительно лучше, если бы горком КПСС и его отдел промышленности и транспорта более конкретно руководили заводом, глубже вникали в его нужды. Горкому известно, что мы систематически не получаем крайне необходимый для нас материал — серную кислоту. Однако им ничего не сделано, чтобы помочь ликвидировать перебои в снабжении. Не решает этого вопроса и обком партии.

В работе городского комитета КПСС и его промышленно-транспортного отдела нет определенной линии. Неизвестно, над какими вопросами они работают. За массой мелких дел они не видят иногда главного в работе.

Мы редко видим у себя на заводе секретарей и других работников горкома. А если они и появляются, то интересуются в основном состоянием наглядной агитации. Если с этим делом все благополучно — значит завод работает хорошо. Нередко они за этим не видят живых людей, их запросов. Докладчик говорил, что в горкоме партии меньше теперь пишется бумаг, сократилось число заседаний и совещаний. Это хорошо. Но беда в том, что за этим не последовало коренной перестройки в стиле работы.

Многие делегаты конференции, в частности тт. **Дорошкевич, Жаворонков, Потехин,** резко критиковали строительный трест № 96 за медленное строительство промышленных и бытовых об'ектов. Заместитель секретаря парткома треста тов. **Козлов** сказал, что на прошлой конференции строители также подвергались резкой критике и в основном за те же недостатки. Партийная организация треста учла эти замечания делегатов и мобилизовала коллектив на выполнение плана строительно-монтажных работ. Достигнуты некоторые положительные результаты. Производительность труда в целом по тресту повысилась на 17 процентов, а стоимость работ снизилась на 5 процентов.

Нет сомнения, что у нас есть еще много недостатков в организации труда, в развертывании социалистического соревнования, в жилищно-бытовом устройстве рабочих. В тресте далеко не полностью используются имеющиеся резервы. Мы принимаем необходимые меры к тому, чтобы устранить эти недостатки. Оратор критикует заказчиков, которые не погашают задолженность за производимые трестом работы и тем самым тормозят успешное выполнение плана строительных работ.

Многие выступающие в прениях обращали внимание делегатов на культурно-бытовое обслуживание трудящихся.

— Мне кажется, — сказал начальник областного управления культуры тов. **Филимонов,** — в отчетном докладе горкома партии не нашли отражения вопросы культуры. Да это и понятно. Городской комитет партии по-настоящему не занимался культурным строительством. В городском комитете КПСС охотно соглашаются с тем, что в связи с растущими культурными потребностями населения города назрела необходимость строительства нового здания для драматического театра. Но ничего им не сделано для того, чтобы вплотную приступить к осуществлению этой задачи. Деньги, отпущенные на освоение площадки для строительства драмтеатра на 1954 год, не использованы.

Тов. Филимонов критикует горком КПСС и исполком городского Совета за то, что они не принимают мер по созданию нормальных жилищно-бытовых условий для работников искусства, а также за то, что ими ничего не сделано по переводу библиотек города из неприспособленных помещений, в которых они в настоящее время ютятся.

— XIX с'езд партии, — говорит заведующий отделом пропаганды и агитации горкома тов. Жаворонков, — потребовал решительно покончить с недооценкой идеологической работы. Важную роль в этом деле должны сыграть культурно-просветительные учреждения. В нашем городе есть немало культпросветучреждений, но им не уделяется достаточного внимания со стороны партийных, советских и хозяйственных органов. Материально-техническая база этих учреждений крайне недостаточна. В запущенном состоянии находятся кинотеатр «Москва», Кировский дом культуры, многие клубы и красные уголки предприятий. Строительство культурно-бытовых об'ектов резко отстает от запросов населения. Многие предприятия не имеют своих клубов. По вине треста № 96 сорвано строительство клуба в Предзаводском поселке.

Бюро горкома КПСС не принимает решительных мер к созданию широкой сети культурно-просветительных, а также детских учреждений. Особенно остро ощущается недостаток детских садов и яслей. Многие матери не могут работать лишь потому, что им не с кем оставить своих детей. По строительству детских учреждений горком партии принимал решение, но мало что сделано по его выполнению.

Состоянию высших и средних учебных заведений в городе посвятили свои выступления директор Кемеровского горного института тов. **Кокорин** и директор горного техникума тов. **Балабанов.**

— Горный институт, — говорит тов. Кокорин, — является теперь полным учебным заведением, имея в своем составе пять курсов. В этом году институт выпускает первую партию специалистов — горных инженеров в количестве 250 человек. Институт имеет опытные научные кадры, добился повышения учебно-воспитательной работы, меньше стало аморальных поступков, допускаемых студентами. В нашем учебном заведении имеется большая партийная и комсомольская организации. Но, как ни странно, сюда редко заглядывают работники горкома КПСС. Они не интересуются, чем живет это учебное заведение, какие недостатки в его работе и в чем оно нуждается. Институту крайне необходимо общежитие для студентов, но строительство его затягивается по вине треста «Кемеровошахтострой». Мы неоднократно ставили вопрос перед тт. Лоскутовым и Глушковым также о строительстве трамвайной линии в Рудничный район. Однако в горкоме проявляют к этому полное равнодушие. Не помогает нам и исполком городского Совета в обеспечении квартирами научных работников. Пора покончить со столь пренебрежительным отношением к высшим учебным заведениям города.

О невнимании к горному техникуму со стороны городского комитета партии говорил делегат конференции тов. Балабанов.

— Партия и правительство, — сказал в своем выступлении заведующий областным отделом здравоохранения тов. **Дмитриев,** — проявляют огромную заботу о здоровье трудящихся, ежегодно на эти цели ассигнуются огромные средства. Только по нашей области на здравоохранение расходуется до 300 миллионов рублей в год.

Это дает нам возможность неуклонно улучшать медицинское обслуживание населения, проводить более действенную профилактическую работу с тем, чтобы предупреждать заболеваемость трудящихся. Но в этом большом и важном деле нам, медицинским работникам, плохо помогают партийные организации города и исполком городского Совета. Взять к примеру станцию скорой помощи. Она длительное время размещена в двух полутемных комнатах, не обеспечена транспортом. О переводе этого лечебного учреждения несколько раз ставился вопрос перед горкомом КПСС и исполкомом городского Совета. Но мер никаких не принято.

Подобных примеров можно было бы привести больше. Но уже из этого видно, что к медицинским учреждениям в городе не приковано внимание партийных органов.

С особой остротой встал на конференции вопрос о бытовом обслуживании населения и благоустройстве города.

— Характерной особенностью работы партийных и советских организаций, их повседневной задачей является забота об удовлетворении все возрастающих запросов и нужд трудящихся. Однако нередко приходится встречаться с фактами бюрократического отношения к бытовому обслуживанию населения, — говорит наладчик завода «Кузбассэлектромотор» тов. **Шипицын.**

В течение полутора лет жители поселка южной части Кемерово обращаются с просьбой в исполком городского Совета, в районные и городской комитеты партии электрифицировать поселок, организовать нормальное снабжение населения водой. Но ни на одно письмо трудящихся не получено сколько-нибудь вразумительного ответа. В адрес председателя горисполкома тов. Шунько и зав. горкомхозом тов. Фрадкина немало было критических замечаний на прошлой городской партийной конференции. Однако положение дел за отчетный период с благоустройством окраин города по существу не изменилось. Это говорит о том, что горком КПСС не оказывает достаточного влияния на работу городского Совета.

О бытовых условиях горняков шахты «Промышленновская» рассказал в своем выступлении электрослесарь тов. **Скударный.**

— В настоящее время, — говорит он,—наша шахта из месяца в месяц выдает сверхплановый уголь. Горняки горят желанием дать больше топлива любимой Родине. Но у нас еще много недостатков, которые мешают в работе. На шахте плохо оборудован бытовой комбинат, нет настоящей мойки, сушилки. В поселке нет клуба. Молодежи негде проводить свое свободное время. И не случайно поэтому имеют место пьянки. Многие квартиры рабочих не освещены. Плохо организована торговля. Не налажена автобусная связь с центром города. Если бы руководители шахты и треста «Кемеровоуголь» внимательнс относились к нуждам и запросам горняков, шахта могла бы работать еще лучше.

Серьезной критике подверг городской комитет КПСС за невыполнение принятых решений XVIII партийной конференции по вопросам благоустройства города директор горэлектросети тов. **Ляпин.**

— У городского комитета КПСС, — говорит оратор, — видимо, такая же практика, как и у исполкома городского Совета: решения принимаются, подшиваются к делу, но не выполняются. Секретари горкома партии тт. Лоскутов и Глушков не реагировали на критические замечания делегатов. Как в прошлом году, так и сейчас много государственных средств, отпущенных на благоустройство города, не используется.

Далее тов. Ляпин останавливается на том, что в городе капитально не решается вопрос реконструкции существующей электросети, не организовано нормальное снабжение материалами для ремонта линий. Серьезной критике он подвергает работников милиции за то, что они нередко допускают формализм в своей работе, иногда штрафуют ни в чем не повинных людей.

Заместитель председателя исполкома городского Совета тов. Потехин признал критику в адрес исполкома совершенно правильной. Вместе с тем, он справедливо упрекал руководителей отдельных строительных организаций (строительно-монтажного управления № 4 и др.) за безответственное отношение к выполнению строительных работ по сооружению культурно-бытовых об'ектов, канализации и т. д.

В конце конференции выступил первый секретарь Кемеровского областного комитета партии тов. **Гусев.**

— Если проанализировать работу городского комитета партии, его отчет на конференции, ход обсуждения, то надо признать, — говорит тов. Гусев, — что за отчетный период проделана значительная работа по укреплению авангардной роли партийных организаций. Значительно поднялся и уровень руководства промышленностью со стороны партийных организаций и горкома КПСС. Более совершенными стали методы работы городского и районных комитетов партии. Значительно улучшено и культурно-бытовое обслуживание трудящихся.

Но было бы непростительной ошибкой не видеть и крупных недостатков в работе горкома партии, и правильно делают делегаты, когда сосредоточивают внимание именно на недостатках с тем, чтобы как можно скорее устранить их.

Мне также хочется остановиться на некоторых недостатках в работе городского комитета партии.

Прежде всего, городской комитет партии недостаточно воспитывал инициативу у партийных организаций города.

Кемерово — областной центр, и это ко многому обязывает партийную организацию города. Она должна в своей работе изыскивать и применять все новое в методах партийной работы.

Нельзя забывать о том, что горком является горкомом областного центра, и потому он должен быть во многом ведущим в нашей областной партийной организации.

Кемеровская городская партийная организация должна быть самой активной, ведущей, застрельщицей во всем. Сказать сейчас, что уровень партийной работы у нас соответствует этому требованию, еще нельзя. Где-где, как не в Кемеровской городской партийной организации, должны быстро, активно находить отклики на все новое. А между тем нельзя сказать, что городская партийная организация под руководством горкома КПСС всякий раз была ведущей, авангардной.

Хотя бы, скажем, в вопросах распространения нового, прогрессивного в промышленности. Московская столичная партийная организация, например, всегда следит за своим курсом. Она действительно является ведущей парторганизацией в нашей стране. Надо было бы и Кемеровскому городскому комитету партии в этом отношении чутко прислушиваться к росткам нового в деятельности любой партийной организации. Городской партийной организации должна принадлежать инициатива и в развертывании социалистического соревнования. Она должна быть запевалой всего нового, прогрессивного, передового как в партийно-политической работе, так и в деятельности промышленных предприятий.

Далее тов. Гусев остановился на вопросах благоустройства города, культуры оформления его улиц, зданий, на необходимости усиления лекционной пропаганды среди трудящихся.

Как уже сообщалось ранее, конференция приняла по отчетному докладу развернутое постановление.

ИНИЦИАТИВА И ОПЫТ ПЕРЕДОВИКОВ

За 20 тысяч тонн угля сверх плана

План добычи угля в прошлом году коллектив участка № 2 не выполнил. Мы недодали народному хозяйству около шести эшелонов топлива. Нынче дело обстоит иначе. Годовую программу добычи угля участок выполнил значительно раньше срока — 14 ноября. Производительность труда рабочих по эксплуатации намного превысила плановую. Благодаря бережному расходованию средств, материалов, настойчивой борьбе всех горняков за удешевление себестоимости добываемого топлива мы только за 10 месяцев сберегли более 90 тысяч рублей.

Условия работы как в прошлом, так и в нынешнем году у нас совершенно одинаковы. Отрабатываем один и тот же пласт Горелый. Оборудование на участке прежнее, люди в основном работают те же, что и год назад.

Что же тогда лежит в основе наших успехов, как нам удалось преодолеть отставание и выйти в социалистическом соревновании горняков шахты на одно из первых мест?

Показатели, с которыми коллектив вступил в четвертый год пятилетки, встревожили коммунистов участка. Глубоко вникнув в положение дел на участке, партийная группа наметила ряд мероприятий по улучшению работы коллектива, вовлекла в борьбу за реализацию этих мероприятий всех шахтеров. Коммунисты шаг за шагом, упорно и настойчиво добивались ликвидации всех тех помех, какие мешали коллективу работать ровно, систематически выполнять устанавливаемые задания. Они оживили работу производственных совещаний, и эта форма участия рабочих в руководстве деятельностью участка немедленно дала свои положительные результаты. Шахтеры поняли, что судьба выполнения плана зависит от каждого рабочего в отдельности.

Коммунисты показывали горнякам пример дисциплинированности на производстве, образцы высокой производительности труда. Забойщик-щитовик Мокрушин (сейчас он партгруппорг участка) добился того, что в бригаде навсегда покончили со штурмовщиной, которая приносила большой вред. Вырвав уголь в свою смену, они оставляли товарищам истерзанный забой. Прежде чем начать добычу, сменщики по нескольку часов тратили на то, чтобы привести щит в нормальное состояние. Горный мастер коммунист Коваленко, усилив спрос за выполнение наряда, делал все возможное, чтобы забойщики ни в чем не испытывали нужды. Коммунисты запальщики Колпаков и Степанов, слесарь Федоров отличным исполнением своих служебных обязанностей много способствовали укреплению трудовой и технологической дисциплины на участке.

Старые кадровые шахтеры взялись за обучение новичков, за передачу им своего опыта. Бригада нарезника Василия Никонова явилась на участке своеобразной шахтерской школой. В ней, например, молодые нарезники Алексеев и Майоров, пришедшие из горнопромышленной школы, в короткий срок овладели мастерством проходчиков-нарезников.

Гораздо слаженнее и дружнее стали трудиться монтажники бригады Пинчука. Повысилось качество монтажа новых щитовых перекрытий. Монтажные работы бригада вела строго по графику.

Одним словом, на участке все было подчинено тому, чтобы щитовики ни минуты не простаивали без дела, не отвлекались на посторонние работы, а занимались только добычей. При таких условиях щитовая бригада Токарева начала быстро наращивать производительность перекрытия и в октябре довела ее до 15 тысяч тонн — на 4 тысячи тонн выше планового задания.

Площадь щита, под которым трудится бригада Токарева, — 156 квадратных метров. Управление таким перекрытием— уже само по себе дело очень сложное. Причем углеспускные печи под щитом крепятся сплошным деревянным срубом, иначе их «размывает». Перед каждой отпалкой проходов под щитом горняки вынуждены срывать часть сруба и спускать его вниз Эта операция занимает много времени. И тем не менее щитовики систематически перевыполняют норматив цикличности.

Григорий Яковлевич Токарев умело руководит бригадой. Он сам строго соблюдает технологию ведения щита и требует этого от всех забойщиков

Все это сыграло свою положительную роль в достижении трудовых успехов. Однако такая работа не дала бы нам эффекта, если бы мы сохранили ту организацию выемки угля, какая существовала на участке в прошлом году. Тогда мы на участке имели один действующий щитовой забой. Пока под ним шла выемка угля, второй щит монтировался. Часто допускался разрыв в подготовке нового щитового перекрытия. Усугублялось это еще и тем, что в случае малейшей неполадки под действующим щитом срывался план добычи угля.

Выход был один — постоянно иметь резервный щит. Только при таком условии можно быть гарантированным от всяких случайностей. Ведь случалось у нас так— прорвется под щит порода, и мы стоим в течение нескольких дней. разбучиваем печи. Участок в это время угля не дает. А при наличии запасного щитового перекрытия высококвалифицированные забойщики никогда бы не стали этим заниматься. Перешел в другой щит —и продолжай качать уголь.

Подготовка резервного забоя не является каким-то непреодолимым препятствием. Мы на своем участке делаем это следующим образом.

Как известно, выемочное поле на щитовой добыче угля оконтуривается основным и обрезным штреками, а проходкой промштрека оно разрезается как бы на два подэтажа. Каждое новое щитовое перекрытие вводим в работу с расчетом отработки сначала верхней части столба. Углеспускные печи пробиваются до промштрека, где устанавливается конвейер. По длине конвейерная установка рассчитывается на обслуживание не только действующего щита, но и запасного.

С пуском одного щитового забоя сразу начинаем монтаж следующего. Нарезники из промштрека засекают и проходят для него печи, монтажники ведут рассечку и закладку секций.

Подготовив углеспускные печи по верхнему этажу резервного щита, нарезники приступают к проходке печей в нижнем подэтаже действующего перекрытия, а затем и в нижнем подэтаже запасного забоя.

У нас все рассчитано таким образом, что если в действующем щитовом забое идет выемка нижней части столба, то в резервном все готово к отработке верхней его части, и наоборот. В результате щитовики всегда располагают устойчивым фронтом работы, могут маневрировать.

Строя свою работу по-новому, наш коллектив только за 10 месяцев текущего года отгрузил Родине сверх государственного задания 17 эшелонов коксующихся углей.

Следуя почину москвичей, мы ставим своей целью одними из первых на шахте закончить выполнение пятилетнего плана по добыче угля Сейчас в коллективе идет соревнование за то, чтобы в нынешнем году сверхплановый счет угля довести до 20.000 тонн.

В. РОЖКОВ,
начальник участка № 2 шахты имени Сталина.

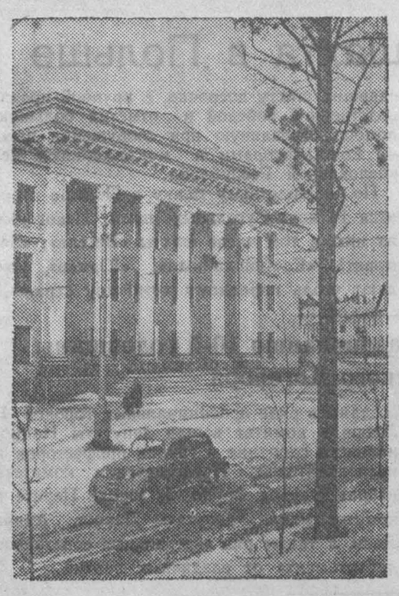

Свердловская область. В этом году в области построено шесть больниц и несколько поликлиник.

НА СНИМКЕ: главный корпус новой поликлиники в рабочем поселке Новотрубного завода в Первоуральске.

Фотохроника ТАСС.

Дневник искусств

Встреча с молодыми композиторами

В этот вечер в областном Доме учителя собрались педагоги, учащиеся дошкольного педучилища, студенты педагогического института и избиратели участка № 2 на встречу с молодыми композиторами г. Кемерово.

Вечер открылся вступительным словом лектора областной филармонии т. Бассановой. Она говорила об успехах советской музыки, ставшей гордостью советской культуры.

Затем на эстраду поднимаются молодые композиторы.

Творчество Ф. Марка (художественный руководитель самодеятельности завода «Карболит») было представлено на вечере двумя дуэтами: «Роща» на слова М. Небогатова и «Лирический» (текст А. Косаря). Исполняли дуэты участники художественной самодеятельности завода «Карболит» тт. Сысоева, Иванова, Городовенко и Медведева. Оба дуэта мелодичны и нашли отклик у слушателей.

Б. Абаза познакомил слушателей со своим своеобразным вальсом «Галя». Два вальса начинающего композитора В. Бровикова (баянист клуба «Ударник»), исполненные им на баяне, подкупают мелодичным звучанием.

Слабее других оказались произведения молодого композитора И. Лади (художественный руководитель самодеятельности завода «Кузбассэлектромотор») — песни «Ну, зачем же мы поссорились с тобой?» на слова В. Измайлова и «Вишня» на слова А. Пришельца.

Вечер показал, что в нашем городе живут и работают молодые, способные композиторы, нуждающиеся в квалифицированной помощи и, прежде всего, областного Дома народного творчества.

О. ЖУКОВИЦКАЯ.

Концерты областной филармонии

Областная филармония ежемесячно проводит тематические лекции-концерты в в клубах гор. Сталинска. Недавно артисты филармонии дали в шахтерском клубе имени Дзержинского концерт на тему «Русская народная песня». В концерте участвовали солисты Т. И. Каратыгина, М. С. Романовская, Л. И. Макурин, А. Г. Стырча и концертмейстер М. Я. Брусиловский. Концерт сопровождался содержательной популярной лекцией В. И. Снопкова.

Строгие мелодии старинных и современных русских песен тепло и с чувством были исполнены всеми артистами филармонии. Нужно отметить хорошее исполнение дуэтов солистками Романовской и Каратыгиной. Под руководством опытного концертмейстера Брусиловского концерт прошел с большим под'емом.

И. Копылов, Е. Копылова, Т. Храпова, Е. Храпова и другие.

СЕРЬЕЗНЫЕ ПРЕТЕНЗИИ СТРОИТЕЛЕЙ

Стройуправление № 6 треста «Молотовуголь» в основном ведет строительство жилых зданий. О плохой работе управления много раз писала городская газета, однако значительных изменений не произошло. Причины низкого качества строительства и его высокой стоимости в значительной мере кроются в бесхозяйственном транспортировании и хранении материалов, несерьезном, а подчас и халатном отношении к делу технического надзора стройки, в низкой производственной дисциплине. Все эти пороки легли тяжелым бременем на стоимость строительства, дали за 9 месяцев 651 тыс. рублей убытка.

Коллектив строителей прилагает немало сил для достижения рентабельности производства. Изыскивая пути улучшения своей работы, строители ввели специализацию участков. Этот метод был перенят нами после его многолетней проверки в тресте «Сталинскпромстрой». Но сейчас мы вынуждены отказаться от этой организационной формы на участках, так как нам не обеспечивают задела новых об'ектов.

Коренным образом была у нас изменена отчетность прорабов: введены материальная ответственность и отчетность строительных десятников по расходованию материалов. Все эти изменения должны были дать хорошие результаты как по снижению стоимости, так и по повышению качества работ.

Однако все лучшие начинания строителей тонут в тине бюрократического хаоса, который царит в вопросах обеспечения строителей проектно-сметной документацией и утверждения комбинатом «Кузбассуголь» и трестом «Молотовуголь» стабильного годового плана. В годовое планирование внесено сейчас столько путаницы, что сами авторы этих планов не всегда могут дать членораздельные ответы на все наши недоуменные вопросы.

Нынче годовой план менялся ежемесячно, что в известной степени вносило в работу строительного коллектива неразбериху. В восьмом, по счету, годовом плане, полученном нами в июле, были включены работы по капитальному ремонту стадиона. Работникам отдела капитального строительства треста «Молотовуголь» был задан вопрос: кто заказчик и на чьи деньги будет вестись ремонт? Нам ответили, что заказчиком является горком союза угольщиков. Сюда мы и обратились с просьбой своевременно обеспечить средствами. Но горком союза угольщиков, отказавшись заключить с нами договор, сослался на отсутствие у него денег и каких-либо указаний свыше.

С этого и начались наши хождения по мукам: обращаемся в трест — он направляет в горком профсоюза угольщиков или вообще отмалчивается. А горком профсоюза угольщиков и его председатель тов. Бабарыкин стремились решить этот вопрос, посылая в наш адрес угрожающие бумажки. Не сделав ничего для решения вопроса, тов. Бабарыкин присылает письмо такого содержания:

«Городской комитет требует от нач. стройуправления № 6 треста «Молотовуголь» тов. Густомесова в целях того, чтобы не сорвать зимний и весенний сезон, принять немедленно меры по окончанию ремонта стадиона. Горком вынужден предупредить тт. Густомесова и Березина, если они сорвут окончание ремонта стадиона, то вопрос будет поставлен на президиум горкома о привлечении их к строгой ответственности».

Мы не говорим уже о безграмотности этого документа. Но неужели тов. Бабарыкин не понимает, что при отсутствии заказчика, договора, титульного списка и средств невозможно ничего делать! И писать такие письма при таком положении — чистейшей воды бюрократизм.

Стройуправление № 6 под давлением подобных писем и распоряжений в этом году произвело работы, не указанные в годовом плане (ремонт городской больницы, обогатительной фабрики шахты № 9), за счет удорожания стоимости строительно-монтажных работ, нанося этим ущерб государству.

При такой постановке дела управление систематически выплачивает штрафы поставщикам за несвоевременную оплату счетов, расходует фонд зарплаты на работы, не обеспеченные финансированием. В тресте все это прекрасно понимают, но все же бесконечно меняют годовой план, вносят путаницу в работу строителей, лишают их возможности своевременно заканчивать об'екты и сдавать их в эксплуатацию. Согласно последнему, двенадцатому по счету, годовому плану, мы имеем в заделе и в стадии строительства более 50 об'ектов, из которых почти половина со сметной стоимостью в 100—300 тысяч рублей. Естественно, что при таком планировании и существующей разбросанности об'ектов управление рентабельно работать не в состоянии.

Разбросанность об'ектов, их малая сметная стоимость и, как правило, неполное обеспечение проектно-сметной документацией или финасированием мешают организовывать поточное строительство, применять механизацию и рациональную организацию труда.

Все эти важнейшие для строителей вопросы решаются в тресте «Молотовуголь» очень своеобразно. В первую очередь работа включается в план и отдается приказ — срочно начинать строительство. А вопросы обеспечения стройки проектно-сметной документацией возлагаются на нас, вопреки всем существующим положениям и приказам министра.

Примером грубого попирательства существующих положений служит строительство городской больницы. В план эта стройка была включена с начала года. Документация же стала поступать со второй половины года, да и то очень плохого качества. Директор строящихся предприятий тов. Зыльков нашел возможным устраниться от обеспечения нас доброкачественной документацией.

Теперь перед нами со всей глубиной открылись беспорядки, царящие в проектирующих организациях, которыми руководят тт. Демчук и Васютинский. По их мнению, тот, кто должен претворять их труды в жизнь, тот и должен заботиться о качестве этих, с позволения сказать, трудов.

Тов. Демчук (директор Сталинского филиала «Кузбассгипрошахт»), забыв о том, что он прокладывает дорогу к городской больнице, а не к индивидуальному дому, запроектировал ее проезжую часть шириной в 3,5 метра. Законен вопрос: где должны производить разминовку машины скорой помощи, везущие больных или возвращающиеся из больницы в город? По остроумному ответу проектировщиков, это будет происходить на обочинах дороги и в кюветах.

Бесподобными по виртуозности своего исполнения останутся проекты по жилому дому больницы. Площадка, где уже ведется строительство больницы, имеет суглинистые тяжелые грунты с большим притоком воды. При определении сметы Демчук исходил из грунтов сухих и легких. Согласно проекту нам надлежит закладывать бутобетонные фундаменты об'емом 429 кубометров. Согласно смете этой же проектирующей организации фундаменты должны быть бутовые, об'емом 251 кубометр.

Составляя сметы строительства прачечной, котельной и гаража, Демчук остался верным своей традиции—выпускать из подведомственного ему учреждения только брак.

Получив какой-либо документ от Демчука, строители вынуждены либо сами ехать к его автору, или заводить с ним длительную переписку. Эти факты говорят о методах бюрократической работы проектирующих организаций. Сейчас уже очевидно, что годовой план строительно-монтажных работ трудно будет выполнить только из-за отсутствия проектно-сметной документации или ее крайне низкого качества.

Проектная контора при тресте «Молотовуголь» (руководитель тов. Васютинский) работает подстать тов. Демчуку. Эта контора, запроектировав застройку шестого квартала Соцгорода жилыми домами, вопрос о постройке котельной решила просто: вам надо ее строить, вы и давайте нам весь материал. Мы были поставлены перед фактом, что построенные нами жилые дома зимой от промерзания грунтов будут деформироваться. Мы должны будем отапливать их печами или срочно по несуществующим проектам строить котельную. Сколько мы ни упрашивали ускорить выдачу проектов по котельной и наружной теплосети, все отвечали: как скоро вы дадите данные, так скоро дадим проекты.

Мы вынуждены были самостоятельно делать с'емку местности, привязку котельной и теплотрассы к существующим домам и дать эти материалы в проектный отдел. Из-за такого обеспечения стройки проектно-сметной документацией часто приходится заниматься переделками, допускать излишнее удорожание стоимости. Часто из-за медлительности проектировщиков строители, только начав работы на одном об'екте, через неделю их прекращают, переходят на другой, так как нет очередного по ходу строительства проекта или исчерпано финансирование.

Доводя с такими муками и, конечно, с низким качеством дом до сдачи в эксплуатацию, мы всегда встречаемся с требованиями архитектора города. Дело в том, что, решая вопрос об отводе земельного участка, архитектурное управление города не требует от заказчика на просмотр ни проектов, ни тем более смет. Зато при сдаче в эксплуатацию любого об'екта, а особенно жилых домов, строителям пред'являют уйму требований. Их заставляют вести работы, которых нет ни в смете, ни в проекте. И, конечно, эти требования выполняются, но за счет чего? За счет удорожания работ.

Строители должны и могут работать рентабельно. Но с их пути следует поскорее убрать эти серьезнейшие помехи.

А. ШАХОВ,
начальник планового отдела стройуправления № 6 треста «Молотовуголь».

П. АНТИПОВ,
начальник производственно-технического отдела.

ПО СЛЕДАМ НЕОПУБЛИКОВАННЫХ ПИСЕМ

В редакцию поступило письмо о том, что некоторые граждане, проживающие в Щетинкином Логу г. Кемерово и получившие ссуды на строительство, занимаются спекуляцией домами.

Председатель райисполкома Центрального района г. Кемерово тов. Зуев сообщил, что факты подтвердились. Граждане Шлик, Мецгер и Шлехт, получив государственную ссуду, построили новые дома, а старые, находящиеся в Щетинкином Логу, подлежащие сносу, продали, хотя не имели на это никакого права.

Исполком райсовета обязал гр. Шлик, Мецгер и Шлехт снести старые дома и спланировать площадку.

Кроме того, возбуждено дело о привлечении указанных лиц к судебной ответственности за спекуляцию строениями.

В ПОМОЩЬ АГИТАТОРАМ

ВЫБОРЫ НАРОДНЫХ СУДОВ

В. СУХОДРЕВ,
заместитель министра юстиции СССР

В конце 1954 года истекает установленный законом трехлетний срок полномочий народных судов, избранных в декабре 1951 года. Поэтому в соответствии с Конституцией СССР в декабре этого года во всех союзных республиках будут проведены выборы народных судов (народных судей и народных заседателей).

На народный суд возложены ответственные задачи по осуществлению социалистического правосудия. Наш суд призван защищать от всяких посягательств государственное и общественное устройство нашей Родины, социалистическую систему хозяйства и социалистическую собственность, священные права и интересы граждан, гарантированные Конституцией СССР.

Народный суд является основным звеном советской судебной системы. Он рассматривает почти все уголовные и гражданские дела, возникающие в районе, городе.

Советский суд — самый демократический в мире. В соответствии с Конституцией СССР и конституциями союзных и автономных республик народные суды избираются гражданами района на основе всеобщего, прямого и равного избирательного права при тайном голосовании.

☆ ☆ ☆

Советские народные суды были созданы вскоре после победы Великой Октябрьской социалистической революции. Одним из первых декретов Советской власти, подписанных В. И. Лениным, был декрет о суде, ломающий старую, буржуазно-помещичью судебную систему и создающий новый, подлинно народный суд.

На всех этапах социалистического строительства советский суд стоял на страже прав и интересов трудящихся, содействовал укреплению социалистической законности, укреплению Советского государства.

Охрана прав и интересов граждан является в СССР важнейшей общегосударственной задачей Коммунистическая партия и Советское правительство требуют от всех советских организаций, от всех работников государственного аппарата строжайшего соблюдения законности. Сурово караются и будут караться все те, кто осмеливается посягнуть на священные права граждан, кто допускает беззаконие и произвол.

Перед советским законом все граждане равны. Советские законы одинаково обязательны для всех советских людей — как рядовых граждан, так и руководителей.

Исключительно большую роль в деле охраны прав трудящихся и соблюдения законности играет народный суд. Осуществляя правосудие, он обеспечивает неуклонное исполнение советских законов всеми учреждениями, организациями, должностными лицами и гражданами. Народный суд пресекает всякого рода нарушения закона со стороны отдельных работников, наказывает их, восстанавливает нарушенные права граждан. Всей своей деятельностью народный суд воспитывает граждан в духе преданности Родине и делу коммунизма, в духе бережного отношения к социалистической собственности, честного отношения к труду, к государственному и общественному долгу, в духе уважения правил социалистического общежития.

В Советском Союзе преступность неуклонно снижается. Это — закономерный результат непрерывного повышения материального и культурного уровня жизни общества, роста сознательности граждан, упрочения советского общественного и государственного строя. Однако еще не изжиты пережитки капитализма в сознании некоторой части граждан. Эти пережитки проявляются в несоциалистическом отношении к труду, в нарушении трудовой и государственной дисциплины, в нерадивом, иногда преступном отношении к социалистической собственности, в попытках залезть в государственный, общественный карман. Сильны еще пережитки прошлого в быту: оскорбления, склока, клевета, хулиганство, пьянство, недостойное отношение к женщине, детям, родителям, попытки жить на счет других, уклонение от общественно-полезного труда. Со всеми этими проявлениями пережитков народные суды ведут решительную борьбу.

В деятельности советского суда методы принуждения сочетаются с методами воспитания. Наши законы устанавливают, что суд, применяя меры уголовного наказания, не только карает преступников, но также имеет своей целью исправление и перевоспитание их.

Советский суд — подлинно народный суд. Он выполняет волю народа, выраженную в советских законах. Вся его деятельность проходит при активном участии трудящихся, под их повседневным контролем.

Глубокая пропасть отделяет советский суд от суда буржуазного. Буржуазный суд враждебен народу, ибо он является слугой крупного капитала и служит орудием угнетения народа, подавления демократических свобод трудящихся и прогрессивных организаций.

Советский народный суд организован и действует на подлинно демократических началах. В. И. Ленин указывал: «Нам надо судить самим. Граждане должны участвовать поголовно в суде и в управлении страны. И для нас важно привлечение к управлению государством поголовно всех трудящихся» (Соч., т. 27, стр. 111).

Народные суды избираются гражданами района. Каждый гражданин, достигший ко дню выборов двадцати трех лет, может быть избран народным судьей или народным заседателем. Не могут быть избраны в народные судьи и народные заседатели лишь лица, имеющие судимость.

В каждом народном суде одновременно с судьей избираются от 50 до 75 народных заседателей. В течение определенного времени каждый из них участвует в рассмотрении судебных дел, пользуясь при этом правами, одинаковыми с народным судьей.

Советские судьи независимы и подчиняются только закону. Это важнейший демократический принцип организации нашего суда.

Перед советским судом равны все граждане. Ни социальное происхождение, ни имущественное положение, ни занимаемый служебный пост, ни национальная принадлежность подсудимого не создают для него никаких привилегий перед судом. Лица, допускающие произвол в отношении советских граждан, нарушающие советскую законность, наказываются и впредь будут строго наказываться, невзирая на занимаемые ими посты.

В народных судах, как и во всех других судах, разбирательство дела открытое, гласное. Каждый имеет право присутствовать в зале судебного заседания во время рассмотрения дела. В закрытом заседании слушаются лишь дела, в которых затрагиваются вопросы, являющиеся государственной тайной, а также дела, касающиеся интимных сторон жизни граждан. Но и в этих случаях приговор или решение суда об'является публично. Гласность в суде обеспечивает воспитательное воздействие судебного процесса.

В советском суде обвиняемому обеспечивается право на защиту. Это означает, что обвиняемый имеет право давать об'яснения по поводу пред'явленного ему обвинения, просить о допросе свидетелей, об истребовании других доказательств, об очных ставках со свидетелями, о производстве экспертизы, имеет право обжаловать действия следователя, прокурора, суда, пользуется правом иметь защитника в суде, обжаловать приговор суда. Первейшей обязанностью народного суда является строгое выполнение требований закона о правах граждан в суде.

Все эти демократические принципы организации и деятельности советского народного суда, закрепленные и гарантированные Конституцией СССР, делают наш суд самым демократическим судом в мире.

Выборы народных судов имеют большое политическое значение. В выборах участвуют все граждане —мужчины и женщины, достигшие ко дню выборов 18 лет, независимо от расовой и национальной принадлежности, вероисповедания, образования, социального происхождения, имущественного положения и прошлой деятельности, за исключением лиц, лишенных по суду избирательного права, и умалишенных.

Выборы народных судов проводятся на основании «Положения о выборах народных судов», утверждаемого Президиумом Верховного Совета союзной республики. Выборы организуются Президиумами Верховных Советов союзных и автономных республик, исполнительными комитетами краевых, областных, городских Советов депутатов трудящихся.

Особая ответственность за подготовку и проведение выборов возлагается на исполнительные комитеты городских и районных Советов депутатов трудящихся. Они регистрируют кандидатов в народные судьи и народные заседатели; снабжают избирательные пункты избирательными бюллетенями установленной формы; назначают уполномоченных для приема избирательных бюллетеней и подсчета голосов по избирательным пунктам; устанавливают результаты выборов народных судов по каждому избирательному округу; выдают избранным народным судьям и народным заседателям удостоверения об избрании; рассматривают жалобы на неправильные действия уполномоченных по избирательным пунктам.

Народный суд избирается, как сказано в Конституции СССР, гражданами района. Следовательно, это — местный суд. Поэтому в поездах, на судах, в санаториях, в больницах и родильных домах избирательные пункты при выборах народных судов не организуются. Не предусмотрена и выдача удостоверений на право голосования в случаях выезда граждан в день выборов с места постоянного жительства.

Выборы народных судов будут проходить по избирательным округам. В каждом округе подлежат избранию народный судья и народные заседатели. Избирательный округ охватывает все население, проживающее на территории деятельности данного народного суда.

Кандидаты в народные судьи и народные заседатели выставляются общественными организациями и обществами трудящихся: коммунистическими партийными организациями, профессиональными союзами, кооперативными организациями, организациями молодежи и культурными обществами, а также общими собраниями рабочих и служащих по предприятиям, учреждениям и совхозам, крестьян — по колхозам и селам, военнослужащих — по воинским частям.

Предстоящие выборы народных судов будут иметь большое значение в деле дальнейшего укрепления социалистической законности, в деле усиления охраны прав и интересов граждан.

Нет сомнения в том, что советские люди изберут в состав народных судей политически подготовленных, авторитетных, пользующихся всеобщим доверием товарищей, обладающих необходимой юридической подготовкой, безупречных в личном поведении, способных на деле осуществлять правосудие, и в состав народных заседателей — передовых рабочих, служащих, колхозников, представителей советской интеллигенции.

На выборах народных судов советские граждане дружным голосованием за кандидатов блока коммунистов и беспартийных еще раз продемонстрируют свое морально-политическое единство, свою сплоченность вокруг Коммунистической партии и Советского правительства.

Что скрывается за американской „помощью“ слаборазвитым странам

В последнее время в США широко обсуждаются вопросы, связанные с экономической политикой США за границей.

Как явствует из сообщений печати, американские официальные лица обеспокоены тем, что экономическая политика США не дает желаемых результатов. По словам газет, американские официальные лица испытывают тревогу по поводу того, что огромные экономические успехи Советского Союза, Китайской Народной Республики и других стран социалистического лагеря производят все большее впечатление на народы колониальных и полуколониальных стран, в особенности стран Азии. Между тем экономическая политика США, мешающая индустриализации этих стран, вызывает широкое недовольство. Государственный секретарь Даллес в своей речи 29 ноября признал, что развитие тяжелой промышленности в «коммунистических странах» обладает «привлекательностью» для народов слаборазвитых стран.

В американской печати поднялась кампания за пересмотр внешней экономической политики США, причем почти все влиятельные газеты поместили инспирированные сообщения, излагающие доводы в пользу такого пересмотра. Газеты вынуждены констатировать, что народы слаборазвитых стран не желают более мириться с экономической отсталостью, застоем своей экономики и пришли к заключению, что средством избавления от нищеты и унизительной экономической зависимости от других стран является индустриализация. Народы этих стран, пишут американские корреспонденты, особенно внимательно следят за тем, что происходит в Китае, поскольку последний еще недавно находился в таком же положении, как и другие слаборазвитые страны. Официальные круги Вашингтона признают, говорится далее в этих сообщениях, что методы социалистической системы могут модернизировать и индустриализировать экономику отсталых стран гораздо быстрее, чем методы капиталистической системы, и поэтому они считаются с возможностью того, что коммунисты могут выиграть «экономическое соревнование».

На деловые и политические круги США сильное впечатление произвело то, что Советский Союз предложил построить Индии крупный металлургический завод на выгодных для Индии условиях.

«Россия и Китай, — писала газета «Вашингтон пост»... — доведут свою индустриальную мощь до такого уровня, когда она окажется мощным магнитом для некоммунистических стран, особенно для слаборазвитых стран Азии». Вашингтонский корреспондент газеты «Пост диспетч», выходящей в городе Сент-Луис, вскрывает причины опасений американских официальных кругов по поводу успехов стран социалистического лагеря. По мнению этого корреспондента, коммунизм «опасен» потому, что, «во-первых, он дает ответ на многие нужды одного миллиарда людей слаборазвитых стран и обещает удовлетворить их жизненные потребности. Во-вторых, коммунизм предоставляет единственно видимый выход из продолжающихся в этих странах болезней, нищеты и невежества». Народы слаборазвитых стран, говорит корреспондент, «видят, что США готовятся к войне и поддерживают дряхлеющие остатки колониализма. Они видят, что знамя социального прогресса в мире находится в руках коммунистов».

В дискуссию о внешнеэкономической политике США включился ряд американских официальных представителей, выдвинувших планы так называемой экономической помощи странам Азии. Так, руководитель управления заграничных операций Стассен на пресс-конференции 22 ноября заявил, что в данное время подготовляется новый «план экономического развития» стран Азии. Как предполагают, этот план будет представлен к следующей сессии конгресса США в виде специального послания президента.

Однако, как видно из сообщений тех же газет, за шумихой о «благотворительных» целях новых американских планов американские монополии пытаются скрыть свои истинные планы захвата экономики стран Азии. В так называемой «заключительной декларации», принятой в ноябре с'ездом, созванным национальным советом внешней торговли, представители американских монополий открыто указали, что «в отношении слаборазвитых стран... предоставление помощи должно определяться прежде всего военными или стратегическими потребностями... Правительственные средства... должны использоваться только в области... здравоохранения, образования, санитарии и для механизации сельского хозяйства... Наше правительство ни в коем случае не должно покупать или нанимать инженерно-технические знания с целью стимулировать создание отдельных промышленных предприятий как в индустриальных, так и в слаборазвитых странах».

Представители американских монополий не скрывают того, что они являются решительными противниками подлинной индустриализации слаборазвитых стран. Так, в связи с шумихой о новой экономической программе орган монополистов «Уолл-стрит джорнэл» называет планы «помощи» слаборазвитым странам «самообманом».

Вывозя капитал в отсталые страны, американские монополии вкладывают его преимущественно в отрасли хозяйства, добывающие или производящие сырье, в результате чего экономике слаборазвитых стран придается уродливо однобокий характер, а экономическая зависимость этих стран от иностранного капитала еще больше усиливается. Об этом весьма красноречиво говорят официальные данные об американских частных капиталовложениях за границей, опубликованные в ноябрьском номере бюллетеня «Сервей оф каррент бизнес». По этим данным, только 18 процентов общей суммы американских частных прямых капиталовложений в странах Латинской Америки приходится на долю обрабатывающей промышленности, причем, начиная с прошлого года, американские инвестиции в эту отрасль экономики не только не увеличились, а даже сократились. Но и эта ничтожная часть инвестиций, приходящаяся на долю обрабатывающей промышленности, почти целиком вложена в различные предприятия легкой промышленности или в заводы по сборке автомашин, части которых направляются из США.

Американские монополии избегают вкладывать свой капитал в предприятия тяжелой или машиностроительной промышленности слаборазвитых стран. Например, летом этого года правительство Бразилии обратилось к США с просьбой предоставить заем в 40 миллионов долларов для расширения металлургических заводов. Глава крупной металлургической компании «Нейшнл стил компани» Уэйр публично высказался против этого на том основании, что расширение металлургической промышленности в Бразилии «имело бы вредное последствие» для металлургической промышленности США.

Компании «Форд моторс» и «Дженерал моторс» имели в Индии заводы по сборке автомашин из частей, изготовляемых в США. Когда индийское правительство стало настаивать на том, чтобы эти компании организовывали законченное производство автомобилей в Индии, американцы предпочли полностью закрыть свои автомобильные заводы в Индии.

Ряд сообщений американской печати проливает свет на подлинные цели новой так называемой программы американской помощи в странах Азии. По этим сообщениям, львиная доля средств в счет новой программы будет предоставлена Японии. Журнал «Тайм» сообщал недавно, что переговоры на этот счет велись во время пребывания японского премьер-министра Иосида в Вашингтоне. Известно, какую роль играет Япония в военных планах США на Дальнем Востоке. Наращивание военно-промышленного потенциала Японии связано с американскими планами дальнейшего укрепления агрессивного блока на Дальнем Востоке. Другим странам Азии в американских планах отводится роль сырьевых придатков американской военной машины.

Как сообщало недавно агентство Юнайтед Пресс, новые американские планы не встречают поддержки в странах Азии. «Многие азиаты, — писало агентство, — больше не приветствуют идею «помощи».

(ТАСС).

Нью-Йорк, 6 декабря.

Новая угольная шахта в Польше

ВАРШАВА, 6 декабря. (ТАСС). В Польше вступила в строй новая угольная шахта «Юлиан». Новая шахта полностью механизирована и оснащена новейшим оборудованием.

На торжественном пуске шахты, который состоялся в традиционный праздник — в День горняка, выступил с речью заместитель председателя Совета министров Польской Народной Республики П. Ярошевич. Он горячо поздравил строителей, сдавших шахту досрочно, с крупной производственной победой и отметил большую помощь, оказанную при сооружении шахты конструкторами и монтажниками Чехословацкой Республики.

По шестилетнему плану в Польше строится 10 новых угольных шахт. Некоторые из них, в том числе шахты «Весела», «Земовит», «Костюшко-нова», «Юлиан», уже дают уголь народному хозяйству страны.

Подготовка во Франции к празднованию 10-й годовщины Франко-Советского Договора

ПАРИЖ, 6 декабря. (ТАСС). Во Франции продолжается подготовка к празднованию десятой годовщины со дня подписания Франко-Советского Договора о союзе и взаимной помощи. Помимо Парижского комитета по проведению празднования 10-й годовщины Франко-Советского Договора и 30-й годовщины со дня признания Францией Советского Союза, такие же комитеты созданы в ряде провинциальных городов. В Лионе в комитет вошли депутаты Национального собрания и группа профессоров и преподавателей. Председателем комитета избран Эдуард Эррио. В городе Периге в комитет вошли депутаты Лакост, Андрэ Дени, а также ряд генеральных советников департамента от различных партий.

Протест делегации верховного командования вьетнамской Народной армии

ШАНХАЙ, 6 декабря. (ТАСС). По сообщению Вьетнамского информационного агентства, 3 декабря делегация верховного командования вьетнамской Народной армии передала делегации верховного командования войск Французского Союза меморандум, в котором напоминается о необходимости принятия немедленных мер по прекращению террористических актов и зверств в зонах, находящихся под временным контролем войск Французского Союза, где возобновились эти акты и зверства в отношении населения и репрессии против лиц, принимавших участие в войне сопротивления.

В заключение в меморандуме содержится требование, чтобы верховное командование войск Французского Союза освободило всех арестованных; выплатило компенсацию раненым и семьям убитых; сурово покарало тех, кто отдавал распоряжение об арестах и проводил аресты, террористические акты и зверства, а также отдало строгий приказ всем войскам Французского Союза немедленно прекратить все вышеупомянутые акты.

Государственный совет Бельгии признал антиконституционными парижские соглашения

ПАРИЖ, 6 декабря. (ТАСС). Как передало агентство Франс Пресс из Брюсселя, государственный совет Бельгии выразил мнение, что парижские соглашения о вооружении Западной Германии противоречат конституции. Государственный совет считает, что бельгийский парламент лишь в том случае может ратифицировать эти соглашения, если будут приняты некоторые поправки к конституции, которые изучаются в настоящее время. (Государственный совет Бельгии, состоящий из старейших государственных деятелей, собирается для обсуждения самых важных вопросов и имеет консультативные функции. Как известно, в январе 1953 года государственный совет высказался против ратификации парламентом договора о «европейском оборонительном сообществе», также мотивировав это решение несоответствием договора бельгийской конституции; впоследствии конституция была изменена. — **Ред.**).

Движение в Японии за запрещение атомного и водородного оружия

ШАНХАЙ, 6 декабря. (ТАСС). Как сообщает японское радио, на заседании Токийского префектурального совета по сбору подписей за запрещение атомного и водородного оружия были рассмотрены вопросы относительно дальнейшего развертывания движения по сбору подписей.

На заседании выступил секретарь Совета Каору Ясуй, который сказал, что в настоящее время число подписавшихся под воззванием за запрещение атомного и водородного оружия превысило 19 миллионов человек. Под воззванием поставили свои подписи также около тысячи видных политических и общественных деятелей префектуры Токио. Совет в дальнейшем намерен еще более усилить свою деятельность, а с будущего года, следуя решению Национального совета по сбору подписей, обратится ко всем политическим и общественным организациям как внутри страны, так и во всем мире с воззванием о запрещении атомного и водородного оружия.

Индонезийская общественность требует воссоединения Западного Ириана с Индонезией

ДЖАКАРТА, 6 декабря. (ТАСС). 5 декабря на центральной площади Джакарты состоялся массовый митинг, который, как отмечает большинство газет, прошел под знаком национального единства, усиления борьбы за полное уничтожение остатков колониального режима. На митинге выступили представители различных партий и общественных организаций.

Участники митинга единогласно приняли резолюцию, в которой призывают правительство бороться за воссоединение Западного Ириана с Индонезией и об'явить, что «присутствие голландских войск на Западном Ириане является агрессивным актом».

Участники митинга призвали народ, все партии и профсоюзы укреплять национальное единство в борьбе за освобождение Западного Ириана и обратились с призывом ко всем членам ООН поддержать законные требования индонезийского народа в отношении Западного Ириана.

Забастовки японских государственных служащих

ШАНХАЙ, 6 декабря. (ТАСС). Как сообщает агентство Киодо Цусин, с 7 по 9 декабря девять профсоюзов, входящих во Всеяпонский совет профсоюзов государственных и муниципальных служащих, который об'единяет 1.800 тысяч членов, проведут ряд новых забастовок в поддержку своего требования о повышении заработной платы и выдаче новогодних пособий.

ФИЗКУЛЬТУРА И СПОРТ

Мировые рекорды советских парашютистов

Авиационная спортивная комиссия Центрального аэроклуба СССР имени В. П. Чкалова получила сообщение от Международной авиационной федерации об утверждении в качестве мировых рекордов достижений советских парашютистов.

Утвержден мировой рекорд московской спортсменки А. Макарихиной, совершившей с высоты 600 метров прыжок на точность приземления с задержкой раскрытия парашюта. Ее результат — среднее отклонение от центра круга по двум выполненным прыжком — 22 метра 48 сантиметров.

Спортсмен города Симферополя Г. Виталин с высоты 1000 метров выполнил ночной прыжок на точность приземления с немедленным раскрытием парашюта с отклонением от центра круга 30 метров 63 сантиметра. Это достижение также утверждено в качестве мирового рекорда.

Московские спортсмены В. Раков, Б. Шустров, А. Калинин совершили с высоты 600 метров групповой прыжок на точность приземления с немедленным раскрытием парашютов и добились среднего отклонения от центра круга по трем выполненным прыжкам, равного 7 метрам 38 сантиметрам. Прежний мировой рекорд, установленный советскими спортсменами в 1953 году, перекрыт на 5 метров 2 сантиметра.

(ТАСС).

На первенство страны по хоккею с шайбой

ЧЕЛЯБИНСК, 7 декабря. (ТАСС). Вчера здесь началась вторая половина игры первого круга состязаний на первенство СССР по хоккею с шайбой с участием всех десяти сильнейших команд нашей страны.

Днем встретились команды клуба имени Карла Маркса (город Электросталь, Московской области) и «Даугава» (Рига). Игра закончилась победой хоккеистов клуба имени Карла Маркса со счетом 3:2.

Вечером состоялись две встречи. Первыми играли динамовцы Москвы и Новосибирска. Игра прошла при явном преимуществе московских хоккеистов и закончилась их победой со счетом 11:0.

В упорной борьбе прошла встреча лидеров состязаний — команд Центрального спортивного клуба Министерства обороны СССР и общества «Крылья Советов». Счет был открыт лишь во втором периоде, когда защитник армейцев Сологубов неожиданно прорвался на половину поля профсоюзной команды и забросил шайбу в угол ворот. В третьем периоде Бобров забил вторую шайбу. Команда Центрального спортивного клуба Министерства обороны СССР одержала победу со счетом 2:0.

Новое достижение атлета Ивана Удодова

РОСТОВ-на-ДОНУ, 6 декабря. (ТАСС). Вчера здесь состоялись состязания на первенство города по тяжелой атлетике. Нового успеха добился Иван Удодов («Динамо»). Он выжал штангу весом 111,5 килограмма, превысив существующий мировой рекорд для атлетов полулегкого веса. В сумме классического троеборья Удодов показал 355 килограммов, что является новым всесоюзным рекордом.

Командное первенство города заняли спартаковцы.

Спортивные состязания, посвященные Дню Конституции

Традиционный праздник советского народа — День Конституции спортсмены Кузбасса отметили массовыми состязаниями лыжников, конькобежцев, хоккеистов. Во многих городах области состоялись соревнования в честь открытия зимнего спортивного сезона.

В Кемерово на лыжную базу «Трудовые резервы» собралось свыше 90 лыжных команд — участниц соревнований на призы газеты «Комсомолец Кузбасса».

53 команды стартовали в мужской эстафете 4×5 километров и женской 4×3 километра. Высокие технические результаты показали лыжники горного института. Они вышли победителями в обеих группах. Призовые места здесь заняли также лыжники спортивных обществ «Динамо» и «Трудовые резервы».

Лучший технический результат на этапах мужской эстафеты показал Михаил Шолохов («Трудовые резервы»). Дистанцию в 5 километров он прошел за 17 мин. 30 сек. Хорошие результаты показали также З. Зарыпов («Наука»), Г. Козлов («Трудовые резервы»).

Среди женщин отличилась лыжница «Трудовых резервов» Тамара Жарская. Трехкилометровую дистанцию она прошла за 14 мин. 53 сек.

Интересная спортивная борьба происходила между участниками 34 юношеских команд, оспаривавших первенство в эстафете 4×5 километров. Первые три этапа гонку возглавляли учащиеся четвертого горнопромышленного училища. На финише их обошли лыжники химико-технологического техникума.

Однако при подведении итогов состязаний юношеских команд установлена махинация, инициатором которой явился преподаватель физкультуры химико-технологического техникума П. Турмас. На последнем этапе он поставил в юношескую команду В. Савина, рождения 1931 года.

Проделки Турмаса были разоблачены, и команда снята с зачета. Сейчас слово за дирекцией техникума, которая должна строго наказать виновника.

Среди девушек первыми финишировали спортсменки химико-технологического техникума. Лучшие результаты на этапах показали В. Чекушкина, Н. Поданева и В. Дементьева.

Переходящий приз редакции и грамота горкома физкультуры среди команд первой группы вручены дружному коллективу лыжников спортивного общества «Наука». Вымпелами и грамотами награждены победители остальных групп.

К. ФИЛИППОВ.

☆ ☆ ☆

СТАЛИНСК, 7 декабря. (**Корр. «Кузбасса»**). 5 декабря традиционной лыжной эстафетой, посвященной Дню Советской Конституции, открылся зимний спортивный сезон. В эстафете приняли участие около 400 спортсменов города. Командное первенство в соревновании по первой группе завоевали лыжники Сибирского металлургического института и по второй группе — учащиеся педагогического училища.

На стадионе кузнецких металлургов в этот день состоялись товарищеские встречи по хоккею с шайбой между кемеровской и сталинской командами «Наука». Игра закончилась со счетом 14:2 в пользу кузнечан.

В спортивном зале Дворца культуры металлургов состоялись товарищеские встречи по волейболу между новосибирской и сталинской командами спортивного общества «Металлург». Победили кузнецкие металлурги со счетом 3:0.

Вторая встреча по волейболу произошла между командами «Металлург» (Новосибирск) и «Наука» (Сталинск). Победителями вышли студенты Сибирского металлургического института со счетом 3:1.

На стадионе также состоялись соревнования на личное первенство по конькобежному спорту.

Редактор Ф. Е. ДЕМИН.

Трудящиеся Болгарии поддерживают решения Московского Совещания

СОФИЯ, 6 декабря. (ТАСС). Болгарское телеграфное агентство передает:

Газета «Работническо дело» в номере за 6 декабря помещает сообщения о проходящих в стране митингах и собраниях, на которых болгарские трудящиеся единодушно одобряют Декларацию государств-участников Московского Совещания.

Собрания и митинги в поддержку решений Московского Совещания состоялись на заводе резиновых изделий имени Георгия Димитрова, на полиграфическом комбинате имени Димитра Благоева, на фабрике «Текстилна слава».

Китайский народ решительно протестует против сговора американской военщины с чанкайшистскими бандитами

ПЕКИН, 6 декабря. (ТАСС). Газета «Женьминьжибао» в передовой статье, озаглавленной «Правительство США должно нести серьезную ответственность за свои агрессивные действия», пишет, что 600-миллионный китайский народ с гневом и возмущением выступает против действий американских агрессоров, открыто оккупировавших китайскую территорию — Тайвань и готовящихся к новой мировой войне.

Газета «Гуанминжибао» в передовой статье пишет: Подписание в Вашингтоне так называемого «договора о совместной обороне» означает дальнейшее вмешательство американских агрессивных кругов в священное суверенное и справедливое дело китайского народа — дело освобождения Тайваня. Подписание этого договора является наглой военной провокацией американских агрессоров в отношении 600-миллионного китайского народа.

Корейская печать по поводу обсуждения корейского вопроса в Политическом комитете Генеральной Ассамблеи ООН

ПХЕНЬЯН, 7 декабря. (ТАСС). Как сообщает Центральное телеграфное агентство Кореи, вчера в связи с обсуждением корейского вопроса в Политическом комитете Генеральной Ассамблеи ООН газеты Пхеньяна вышли с передовыми статьями, посвященными происходившей дискуссии.

Газета «Нодон синмун» под заголовком «Корейский вопрос не может быть урегулирован без участия представителей корейского народа» пишет:

Что требуется для правильного решения корейского вопроса? Прежде всего необходимо должное уважение к воле корейского народа. Несмотря на справедливые предложения советского делегата Я. А. Малика, комитет отверг участие представителей КНДР и КНР в обсуждении корейского вопроса. Весь корейский народ вновь выражает свое негодование по поводу того, что его законное право на участие в обсуждении своих собственных дел отвергается в результате манипуляций Соединенных Штатов и их сателлитов. Опыт Женевского совещания показал, что участие законных представителей корейского народа будет эффективным и решающим при урегулировании корейского вопроса.

Газета «Минчжу Чосон» в передовой статье пишет:

Стремление корейского народа к мирному об'единению своего отечества — неизменно. Весь народ считал и считает, что корейский вопрос может быть мирно и самым демократическим образом разрешен посредством переговоров.

Корейский народ вместе со всеми миролюбивыми народами, осуждая попытки американских империалистов помешать мирному урегулированию посредством переговоров, решительно требует, чтобы в основу прений по корейскому вопросу были положены принципы, выдвинутые в предложениях советского делегата Я. А. Малика.

ТЕАТР МУЗКОМЕДИИ

8 декабря — СВАДЬБА В МАЛИНОВКЕ.

9 декабря — МАРТИН РУДОКОП.

Начало спектаклей в 8 час. вечера.

Касса — с 1 часа дня.

ГОСЦИРК

Сегодня — новая программа.

Впервые в Кемерово аттракцион-феерия «НОЧЬ ВОЛШЕБНЫХ СНОВИДЕНИЙ».

Начало в 8 часов вечера. Касса — с 12 часов дня.

КИНОТЕАТР «МОСКВА»

Сегодня — **Кортик** (10, 12, 14, 16, 18-15, 20-10, 22). **Большая семья** (10, 12, 14, 16, 18-10, 20-10, 22). **Стрекоза** (10, 12, 14, 16, 18-20, 20-15, 22-10).

Срочно набираются рабочие на подземные работы в шахту имени Сталина города Прокопьевска, а также на строительство новых шахт комбината «Кузбассшахтострой» в городах Сталинске, Кемерово, Прокопьевске, Ленинске-Кузнецком, Белово и других.

Заключившим трудовые договоры выплачивается единовременное безвозвратное пособие, оплачивается проезд рабочих и членов их семей, провоз багажа.

По прибытии к месту работы обеспечиваются жилплощадью, выдается спецодежда по установленным нормам.

Для заключения трудового договора обращайтесь к районным уполномоченным оргнабора при гор-райисполкомах во всех городах и районах области.

Кемеровское городское отделение профилактической дезинфекции заключает договоры со всеми организациями города на 1955 год на проведение мероприятий по уничтожению грызунов и насекомых.

Принимаются заявки от частных граждан.

Обращаться по адресу: **г. Кемерово, ул. Клары Цеткин, 86, телефон 9-72.**

Кемеровская областная контора „КИНОПРОКАТА“

в ближайшие дни выпускает на экраны кинотеатров и клубов Кузбасса новый польский художественный фильм

Случай на Мариенштате

Производство Киностудии художественных фильмов в Лодзи. Польша, 1953 г.

Яшкинский шиферный завод и Яшкинский цементный завод об'единены в единое предприятие **ЯШКИНСКИЙ ГОСУДАРСТВЕННЫЙ ЦЕМЕНТНЫЙ ЗАВОД «КРАСНЫЙ СТРОИТЕЛЬ».**

Просьба всем организациям и предприятиям, имеющим расчеты с Яшкинским шиферным заводом, выверить таковые не позднее 15 декабря 1954 года. По истечении указанного срока претензии по расчетам приниматься не будут.

По вопросам сверки расчетов следует обращаться к главному бухгалтеру Яшкинского государственного цементного завода, поселок Яшкино, Кемеровской области.

Коллектив Кировского отделения Госбанка г. Кемерово с глубоким прискорбием извещает о преждевременной смерти управляющего Кемеровской областной конторой Госбанка

БРАЖНИКОВА Павла Ивановича

и выражает соболезнование семье покойного.

Коллективы работников областного финансового отдела, областного управления Государственного страхования, областного управления Гострудсберкасс и Госкредита выражают свое соболезнование по поводу смерти управляющего Кемеровской областной конторой Государственного банка СССР

БРАЖНИКОВА Павла Ивановича,

последовавшей 4 декабря 1954 года после тяжелой, продолжительной болезни.

Коллектив областной конторы Сельскохозяйственного банка глубоко скорбит по поводу смерти старейшего финансового работника, управляющего областной конторой Госбанка

БРАЖНИКОВА Павла Ивановича

и выражает соболезнование семье покойного.

АДРЕС РЕДАКЦИИ И ИЗДАТЕЛЬСТВА: г. Кемерово, ул. Сталина, № 66 **ТЕЛЕФОНЫ:** редактора 2-24, заместителя редактора 8-05, секретаря 2-53, секретариата 4-85, **отделов редакции:** партийной жизни 8-63, пропаганды 8-63, обзоров местной печати 14-21, угольного 1-21, промышленности и транспорта 2-37, сельскохозяйственного 4-57, культурно-бытового 15-36, информации 14-21, отдела писем 11-52, отдела об'явлений 6-83, ночной прием информации 1-21, бухгалтерии 6-83, технического секретаря 15-67 директора типографии 3-96.

ОП17280. Типография «Кузбасс» облполиграфиздата Тираж 110.000. Заказ № 11571.