Пролетарии всех стран, соединяйтесь!

Кузбасс

ОРГАН КЕМЕРОВСКОГО ОБЛАСТНОГО И ГОРОДСКОГО КОМИТЕТОВ КОММУНИСТИЧЕСКОЙ ПАРТИИ СОВЕТСКОГО СОЮЗА, КЕМЕРОВСКОГО ОБЛАСТНОГО И ГОРОДСКОГО СОВЕТОВ ДЕПУТАТОВ ТРУДЯЩИХСЯ

Год издания 33-й
№ 281 (8267).
СУББОТА,
27
НОЯБРЯ 1954 г.

Цена 20 коп.

СЕГОДНЯ В НОМЕРЕ:

ДЕНЬ РОДНОГО КУЗБАССА (1 стр.).

ПАРТИЙНАЯ ЖИЗНЬ. **Л. Танаков** — Чутко прислушиваться и реагировать на критические замечания (2 стр.).

П. Манова — Трудовое воспитание детей (2 стр.).

В. Калининская — Больше внимания росту поголовья коров (2 стр.).

От комиссии по организации похорон А. Я. Вышинского (3 стр.).

А. Поветкин — Полнее использовать мощности кирпичных заводов (3 стр.).

Л. Дроздов — Новая техника для угольных шахт (3 стр.).

Заключительное заседание XII с'езда Монгольской народно-революционной партии (4 стр.).

Резолюции Всемирного Совета Мира (4 стр.).

РАСПРОСТРАНЯТЬ ОПЫТ ПЕРЕДОВЫХ ЖИВОТНОВОДОВ

ПЕРЕДОВИКИ колхозов и совхозов, борясь за выполнение решений Коммунистической партии и Советского правительства по крутому под'ему сельского хозяйства, добились немалых успехов в развитии общественного животноводства. Накопленный ими опыт по сохранению скота и значительному росту его продуктивности является важным резервом дальнейшего увеличения производства предметов народного потребления, повышения благосостояния советских людей.

В нашей области известны имена доярки Александры Николаевны Борцовой из Мазуровского совхоза, телятницы Пелагеи Ивановны Егоровой из колхоза «Труд», Ленинск-Кузнецкого района, свинарки Анастасии Павловны Чахловой из колхоза имени Ворошилова, Юргинского района. Эти и многие другие мастера из года в год получают высокие надои молока, полностью сохраняют телят и поросят, добиваются больших привесов молодняка и хорошего откорма свиней.

Александра Николаевна Борцова в совершенстве овладела передовыми приемами ухода за коровами. Она кормит их строго по установленным зоотехническим нормам. Корма даются разнообразные. Особое место в рационе дойного скота занимают силос и корнеплоды. Но Борцова не ограничивается только правильным кормлением. Она ежедневно выводит на прогулку животных, во время дойки умело массирует вымя. Все это вместе взятое позволяет ей повышать продуктивность стада. В нынешнем году тов. Борцова надоила от каждой коровы по 5245 литров молока.

Замечательно работает в колхозе «Труд», Ленинск-Кузнецкого района, телятница Пелагея Ивановна Егорова. Она в текущем году вырастила до шестимесячного возраста 65 голов молодняка и получила среднесуточный привес каждого теленка по 750 граммов. Успех передовой телятницы состоит в том, что она добросовестно относится к своим обязанностям, содержит помещение в образцовом порядке, кормит телят по нормам в зависимости от их веса, с 10—12-дневного возраста приучает молодняк к сену, концентратам, дает минеральные корма.

В каждом районе, колхозе и совхозе есть передовики общественного животноводства, которые своим пытливым умом ищут и находят новые приемы в уходе за скотом, добиваются повышения его продуктивности, дают Родине все больше и больше молока, мяса, сала и других продуктов. Сделать опыт лучших людей колхозной деревни достоянием всех работников ферм — важнейшая и первоочередная задача партийных организаций на селе, специалистов и организаторов сельского хозяйства.

К сожалению, опыт передовиков — неот'емлемая часть в руководстве сельским хозяйством — многими райкомами партии и райисполкомами все еще недооценивается. Передовые приемы и методы работы слабо обобщаются и медленно распространяются. В колхозах Ижморского района средний надой молока на корову в октябре составил лишь 71 литр. Это немногим более двух литров в день. Если бы работники колхозных ферм освоили приемы ухода за скотом, каким пользуется доярка тов. Борцова, то они при тех же кормах, от тех же самых коров получили бы в два раза больше молока, увеличили доходность общественного животноводства. Сделать это вполне возможно. Требуется только, чтобы специалисты МТС рассказали о передовых приемах ухода, кормления и содержания животных, научили доярок, по-научному кормить и ухаживать за скотом.

В стойловый период большое значение имеет правильная организация работы по раздою коров. Опыт передовых доярок колхозов имени Хрущева и имени Андреева, Кемеровского района, показывает, что при умелой постановке кормления и содержания скота в зимнее время можно не только удержать удои на уровне летних месяцев, но и добиться дальнейшего их увеличения. Вот почему сейчас необходимо в каждом колхозе вести работу по раздою коров. Зоотехники машинно-тракторных станций призваны широко пропагандировать передовые приемы, научить каждую доярку правилам дойки и массажа вымени.

В декабре—январе на фермах колхозов и совхозов будут проходить массовые отелы, окоты и опросы. В прошлом году этому важному делу не уделяли должного внимания. В результате только от падежа было потеряно около пятой части всех родившихся телят, 22,6 процента ягнят, 14,3 процента поросят. Подобных ошибок в нынешнюю зиму допустить нельзя. Полностью сохранить народившийся молодняк — значит сберечь колхозам десятки тысяч голов скота, обеспечить выполнение годового плана за счет собственного воспроизводства и значительно увеличить мясные ресурсы в стране. Поэтому научить телятниц передовым методам ухода за молодняком — первоочередная задача специалистов сельского хозяйства.

Важной формой пропаганды достижений сельскохозяйственной науки и передового опыта является зоотехническая учеба колхозников. Между тем этому участку работы не уделяется необходимого внимания. В Топкинском районе занятия на агрозоотехнических курсах во многих колхозах не организованы. Директора и специалисты машинно-тракторных станций не являются инициаторами в пропаганде опыта лучших работников животноводческих ферм.

Необходимо в ближайшее время добиться, чтобы во всех колхозах и совхозах были организованы зоотехнические курсы, занятия на них следует вести в тесной связи с практикой, внедряя в производство все знания, полученные в кружке.

Большая роль в пропаганде опыта мастеров общественного животноводства принадлежит областному отделению Всесоюзного общества по распространению политических и научных знаний и областному лекционному бюро. Примером хорошей работы может служить Мариинское городское отделение Общества. Здесь к пропаганде передового опыта привлечены специалисты и передовики сельского хозяйства. Однако многие еще отделения Общества стоят в стороне от пропаганды передового опыта. Лекторы очень редко выступают с докладами о передовых приемах мастеров животноводства, не привлекаются к этой работе передовики сельского хозяйства — участники Всесоюзной сельскохозяйственной выставки.

За последнее время книжное издательство выпустило ряд брошюр об опыте передовых животноводов. Но этого крайне недостаточно. Тематика брошюр не охватывает всей многогранности работы в животноводстве, издаваемая литература не всегда отвечает поставленным задачам. Надо потребовать от издательства более квалифицированного обобщения передового опыта, добросовестного отношения к государственному делу. Плохо продвигается в колхозы сельскохозяйственная литература местных изданий. Облкниготорг не проявляет заботы о быстром распространении брошюр об опыте передовиков, не организует выставок, не использует других форм пропаганды книг о передовом опыте.

Сентябрьский Пленум Центрального Комитета партии в своих решениях с особой силой подчеркнул, что пропаганда и распространение передового опыта являются неот'емлемой частью руководства сельским хозяйством. Долг партийных организаций состоит в том, чтобы использовать все средства пропаганды передовых приемов труда в животноводстве, быстро подхватывать, смелее распространять все новое, передовое. Пропаганда передового опыта — большое государственное дело, которому необходимо уделить особое внимание.

Обязательства металлургов Запорожья

ЗАПОРОЖЬЕ, 25 ноября. (ГАСС). Металлурги Запорожья горячо поддержали патриотический почин москвичей. Они приняли новые социалистические обязательства.

Коллектив завода «Запорожсталь» решил увеличить в 1955 году выпуск валовой продукции по сравнению с 1950 годом в 2,2 раза, выполнить пятилетку по выплавке стали к 20 декабря и по производству проката — к 5 декабря 1955 года. Кроме того, решено повысить производительность труда на 58 процентов по сравнению с 1950 годом.

Выполнить пятилетку по всему металлургическому циклу к 5 декабря 1955 года обязался коллектив завода «Днепроспецсталь». Он решил повысить производительность труда в 1955 году по сравнению с 1950 годом в три раза.

Повышенные обязательства приняли также коллективы огнеупорного, ферросплавного, алюминиевого, электродного и коксохимического заводов.

Новый метод крепления шахтных стволов

ВОРОШИЛОВГРАД, 25 ноября. (ТАСС). На строительстве шахт впервые применен новый метод крепления вертикальных стволов с помощью сборных железобетонных конструкций. Первые сто метров ствола по этому способу пройдены на шахте «Таловская № 2». По стволу укладываются железобетонные тюбинги метровой высоты, которые скрепляются болтами.

Новый метод крепления стволов значительно сокращает трудоемкость работ, ускоряет темпы проходки.

На предприятиях комбината «Ворошиловградшахтострой» ведется подготовка к расширению производства тюбингов, намечается изготовление их непосредственно вблизи новостроек.

В 1955 году более трети всех шахтных вертикальных стволов будут проходить с помощью сборных железобетонных конструкций.

День родного Кузбасса

В клубе села Андреевки

Агитпункт в селе Андреевке находится в помещении библиотеки. В свободное от работы время сюда охотно собираются колхозники. Здесь есть чем заняться. В библиотеке большой выбор книг — 6 тысяч томов.

Заведующий агитпунктом библиотекарь тов. Давыдов часто организует беседы о книгах, о текущих событиях в стране и за рубежом. А сейчас в агитпункте проводится коллективная читка романа Е. Поповкина «Семья Рубанюк».

В предвыборные дни значительно оживилась работа клуба. Здесь около 50 человек занимается в кружках художественной самодеятельности. Драмкружковцы за последнее время подготовили для избирателей две одноактные пьесы.

Каждый день афиши извещают жителей села то о концерте в клубе, то о молодежном вечере, то о лекции. Недавно здесь был проведен вечер, посвященный жизни и творчеству писателя Николая Островского.

В. МАЛЫХ.

Книжная выставка, посвященная выборам в народные суды

В читальном зале областной библиотеки вывешен красиво оформленный стенд. Собранные на нем литература, журнальные статьи, газетные вырезки посвящены подготовке к выборам в народные суды РСФСР.

Стенд называется «Советский суд — самый демократический суд в мире». В середине стенда — цитата из доклада В. И. Ленина на III Всероссийском с'езде Советов:

«...Мы, не реформируя старый суд, сразу отдали его на слом. Мы расчистили дорогу для настоящего народного суда».

На полках выставки произведения В. И. Ленина: «Государство и революция», «Очередные задачи Советской власти» и другие. Здесь же многие произведения И. В. Сталина. Читатели могут ознакомиться с «Положением о выборах в народные суды РСФСР», с Конституцией СССР, с газетными статьями «Правды» и «Известий», посвященных выборам в народные суды. На выставке представлена также литература, рассказывающая о работе советского суда, о его воспитательном значении.

Выставка «Советский суд — самый демократический суд в мире» помогает агитаторам и пропагандистам готовиться к беседам с избирателями, вести среди них агитационно-массовую работу.

Л. МИЧУРИНА.

Лекции для трудящихся

На днях в агитпункте № 11 (школа № 41) председатель областного суда тов. Кадников прочел лекцию на тему «Советский суд служит народу». Член областного суда тов. Титов выступил с лекцией «Советское законодательство о семье и браке» перед избирателями Кировского района. Лекция состоялась в Доме культуры. Тов. Титов на эту тему прочел уже шесть лекций.

Большой интерес представляет лекция о советском трудовом законодательстве, с которой уже 4 раза выступил перед трудящимися города член облсуда тов. Лазарев.

Работники облсуда тт. Красноперова и Бородько выехали в Мариинск и Сталинск. Там они прочтут избирателям лекции на тему «Роль советского суда в коммунистическом воспитании трудящихся».

КВАРТАЛЬНЫЙ ПЛАН — К 5 ДЕКАБРЯ

Изо дня в день повышают темпы и качество ремонта тракторов и других машин механизаторы Елыкаевской МТС Кемеровского района.

В мастерской организовано 19 узлов, которые укомплектованы опытными кадрами. Руководители станции заранее закупили и доставили в мастерскую необходимые запасные части и материалы.

Приступая к ремонту, механизаторы приняли повышенные обязательства и настойчиво добиваются их выполнения. К 25 ноября они выпустили из ремонта 24 трактора, 25 плугов, 7 культиваторов, 10 сеялок, 2 картофелесажалки «СКГ-4», 3 комбайна, 10 сенокосилок.

Подсчитав свои возможности, рабочие мастерской дали слово квартальный план ремонта тракторов, комбайнов и прицепных машин выполнить ко Дню Конституции — 5 декабря, годовой план — к 23 февраля 1955 года. Весь прицепной инвентарь будет подготовлен к работе до 1 марта, комбайны и сенокосилки — до 15 мая.

Соревнуясь за выполнение этих обязательств, рабочие мастерской добиваются новых и новых трудовых успехов. Особенно хорошо трудится коллектив узла ремонта моторов, которым руководит тов. Гнибеда. Дневные задания он выполняет на 120—150 процентов.

Дружная, слаженная работа паровозной бригады

Рассказ старшего машиниста паровоза Бачатского угольного разреза Михаила Спиридоновича НИКИТИНА

От железнодорожного транспорта многое зависит на угольном разрезе. Образно говоря, транспорт — это артерии, питающие сердце предприятия. Бьется оно ровно, без перебоев, стало быть, и все звенья производства работают четко. Стоит ему выйти из строя — и вся трудовая жизнь на разрезе фактически замирает: простаивают люди, экскаваторы, бульдозеры, автомашины.

Работать нам приходится в совершенно иных условиях, чем машинистам Министерства путей сообщения. Во-первых, подвижной состав у нас не обычный: вместо вагонов и железнодорожных платформ груз возим на думпкарах, во-вторых, и поезда водим по временным, незабалластированным путям. Все это требует от машинистов паровозов, всей бригады, путевых рабочих особого искусства, напряжения в труде.

В связи с высокими под'емами, специфичностью путей и подвижного состава стараемся водить поезда без каких-либо толчков. Нарушишь это правило — неминуемо допустишь разрыв, аварию, в результате остановятся угледобыча и вскрыша.

Зимой особенно важно водить поезда плавно, без лишних рывков, так как замки думпкаров не всегда под действием мороза выдерживают, может произойти саморазгрузка состава.

Бригада у нас дружная, в работе друг друга не подводим. Должен сказать, что этот фактор имеет исключительно большое значение. Зная, что тот, кого ты сменяешь, сделал все возможное, чтобы из-за технической неисправности локомотива ты не простаивал, не терял драгоценное время на ремонт, мы на прием смены тратим не более 10—15 минут, тогда как на других паровозах на это уходит часто по 30—45 и даже больше минут.

На некоторых разрезах заведен порядок принимать локомотивы в депо. Мы поступаем иначе: смену принимаем непосредственно там, где находится машина. Что это дает? Не делаем лишних, непроизводительных рейсов, выигрываем время, устраняем простои экскаваторов и другой техники.

Бригада вместе с горным и поездным диспетчерами планирует работу на смену, знает, какой груз и где брать, когда набирать воду и т. д.

Бригада принимает участие в ремонте машины. Я, как старший машинист, заранее записываю все, что надо сделать во время ремонта и заявку передаю в депо. Там подготавливают нужные детали, материалы. Как правило, наш паровоз с промывки выходит на сутки раньше графика. Большая заслуга в этом машиниста Павла Петровича Ерюкова, помощника машиниста Василия Никифоровича Сердюкова, кочегара Анатолия Севостьянова.

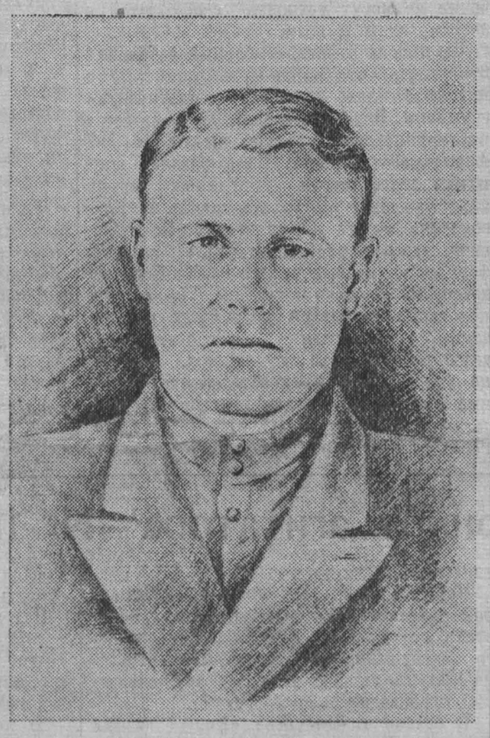

М. С. Никитин

Дружная, слаженная работа бригады, хорошее техническое состояние паровоза позволяют нам систематически перевыполнять задания по вывозке угля и породы.

Коллектив Бачатского разреза досрочно завершил годовой план угледобычи. В этой производственной победе есть и наша доля труда. И мы гордимся этим. Постараемся и впредь работать так, чтобы механизаторы никогда не испытывали недостатка в порожняке, будь то обычные вагоны под уголь или же думпкары для погрузки породы.

На трудовой вахте

Славными трудовыми делами известен на шахте № 5-7 Анжеро-Судженского рудника коллектив второго участка. Руководит им коммунист Евдоким Афанасьевич Хохуля. Внимательно прислушивается он к голосу шахтеров, и каждое их предложение, способствующее улучшению организации труда, претворяет в жизнь. Тов. Хохуля постоянно заботится о том, чтобы создать горнякам все необходимые условия для высокопроизводительной работы.

С исключительным под'емом горняки участка потрудились в дни предоктябрьского соревнования. В сентябре и октябре они записали на свой сверхплановый счет свыше семи эшелонов высококачественного топлива.

В эти дни передовой шахтерский коллектив ведет настойчивую борьбу за досрочное завершение пятилетнего задания. Из лавы каждый день выдаются на-гора десятки тонн угля, добытого дополнительно к плану.

Первенство в соревновании здесь удерживает бригада навалоотбойщиков Назара Петровича Исаева. Она выполняет свои задания на 125—135 процентов. Лучшие рабочие бригады—Малых, Иванов и другие, освоив по две—три смежные профессии, выполняют до полутора норм в смену.

Среди проходческих коллективов лучшим является коллектив участка № 10, возглавляемый тов. Шевкуновым. Он ежемесячно перевыполняет свои задания, своевременно и доброкачественно готовит фронт для очистных бригад. Технические нормы здесь выполняют все рабочие. Образцы труда показывают тт. Галимов и Тимофеев.

На шахте № 5-7 много горняков-пенсионеров. Среди них почетные шахтеры тт. Великосельский, Копытин, Богачев, Григорьев, Захватов, Забегалов. Но они продолжают трудиться на производстве, с любовью передают свой богатый опыт молодым рабочим.

А. ПОКИДОВ,
электрослесарь шахты № 5-7 треста «Анжероуголь», почетный шахтер.

В счет 1955 года

На шахте «Томусинская-1-2» передовым коллективом по праву считается участок открытых работ, руководит которым тов. Михеев. Уже к 28 октября он выполнил годовую программу угледобычи на 142 процента. На сверхплановом счету горняков имеется более 57 эшелонов топлива.

Высокопроизводительным трудом славятся здесь бригады тт. Емельянова, Коняева, машинисты экскаваторов Степук, Выродов, Богатырев, их помощники Хазов, Агентаев и Рублев. Они систематически перевыполняют свои задания.

Коллектив передового участка горячо откликнулся на почин москвичей. На сменных собраниях шахтеры взяли на себя новое обязательство — выдать до конца года еще 4 эшелона топлива дополнительно к заданию. Обязательство успешно претворяется в жизнь.

П. БОРОДИНА.

На четыре месяца раньше срока

Работники предприятий местной промышленности города Осинников успешно борются за увеличение выпуска товаров народного потребления. За последние четыре года пищевой и промышленный комбинаты значительно расширили свое производство. Коллектив пищекомбината, например, выпускает продукции в три с лишним раза больше, чем в начале 1951 года.

В значительно расширенных цехах пищекомбината за последние годы установлено много новых машин, заменивших ручной труд и повысивших культуру производства. Широкая механизация дала возможность резко поднять качество продукции. Немало сделано и для укрепления сырьевой базы. На большой площади создан плодовый сад, в котором нынче собраны десятки центнеров фруктов и ягод. На пасеке получено меда в два раза больше, чем в прошлом году.

Совершенствуя производство, работники пищекомбината освоили много видов и сортов кондитерских, хлебобулочных карамельных изделий, фруктовых вод. Прошлой осенью из собственных ягод и фруктов было произведено несколько тонн варенья и джема. За счет повышения производительности труда и лучшего использования производственных мощностей коллектив выдал большое количество сверхплановой продукции. Сейчас он трудится в счет февраля 1955 года.

Намного вырос промышленный комбинат. Его цехи расширились в несколько раз. Коллектив промкомбината сейчас выпускает добротную мебель, систематически перевыполняя задания.

Обсудив призыв москвичей о развертывании соревнования за досрочное выполнение пятой пятилетки, коллективы предприятий местной промышленности приняли на себя новые обязательства. Они решили выполнить пятилетнее задание по выпуску валовой продукции на четыре месяца раньше срока.

Д. МОЛОКОВ.

В АГИТПУНКТЕ

В вечеру разыгралась непогода. Ветер завывал в проводах, швыряясь тучами колкого, обжигающего снега. Из агитпункта, мимо окон которого неслось сплошное белое облако, не видно было огней расположенной рядом колхозной конторы.

— Сорвется лекция, — сокрушенно заметил директор школы Яровой. — Не пойдет народ в такую погоду.

— Соберется, — уверенно ответил секретарь парторганизации колхоза Андрей Шубенков. — Сибиряки к непогоде привычны.

Словно в подтверждение его слов, в сенях раздался шум голосов, веселый девичий смех. Яровой и Шубенков увидели перед собой группу доярок. Впереди всех стояла смешливая, Надя Мишина.

— Однако мы первые, — весело сказала она. — Ай, да молодцы, девчата. Выходит, животноводы сегодня раньше других управились.

Следом за ними в агитпункт пришел Мирон Иванович Кудашкин. Летом он работает в колхозном саду, зимой — на животноводческой ферме.

— Как там, все в порядке? — спрашивает его Шубенков.

— А как же, — гордо отвечает Мирон Иванович. — Кормами скот обеспечен полностью.

Бригадир строителей Роман Арзамасов пришел на агитпункт вместе с женой, которая заведует свинофермой. Еще с порога он об'являет о своем желании сразиться с кем-либо в шашки. Звеньевая парникового хозяйства Валентина Краснова направляется прямо к спискам избирателей.

— А где здесь моя фамилия? — спрашивает она заведующего агитпунктом Александру Путинцеву. — Проверь-ка, правильно меня записали?

Путинцева быстро находит в списке ее фамилию.

— Все правильно!

— Многие уже проверили? — интересуется Шубенков.

— Почти все. Осталось несколько престарелых избирателей, те, что далеко живут...

— Завтра к ним пошлем комсомольцев, — перебивает Путинцеву секретарь комсомольской организации Андрей Бондаренко. Деятельный, инициативный, он выдвинут кандидатом в народные заседатели.

Шубенков осмотрел зал. Народ собирался дружно. В ожидании начала одни играют в шашки, шахматы, другие просто беседуют. Группа колхозников собралась возле Валентины Красновой — участницы Всесоюзной сельскохозяйственной выставки. Ее засыпают вопросами о Москве.

— Пора и начинать, — предлагает Шубенков.

Все рассаживаются, и Яровой, подойдя к трибуне, начинает лекцию. Шубенков уже слушал ее. Тем не менее он с интересом прислушивается к голосу директора школы. Яровой часто выступает перед колхозной аудиторией. Он—руководитель сельского лектория, который существует третий год. В течение прошлой зимы для колхозников было прочитано около 40 лекций. С начала учебного года в школе работа лектория возобновилась. За 2,5 месяца колхозники уже прослушали 9 лекций, в том числе о религиозных предрассудках, о Всесоюзной сельскохозяйственной выставке.

В дни подготовки к выборам в народные суды лекторская группа усилила свою деятельность. И вот сейчас на агитпункте проводится уже третья по счету лекция.

После лекции директору школы задают несколько вопросов, и он дает на них обстоятельные ответы.

Почти в полночь люди покинули клуб. Но не все. Группа молодежи осталась для того, чтобы провести репетицию нескольких картин из пьесы Мдивани «Наша семья». В день выборов она будет показана на агитпункте. Остаются и Шубенков с председателем колхоза Литвиновым, чтобы обсудить, как лучше оборудовать помещение для пункта, как сделать кабины, как их убрать внутри. Долго продолжается беседа, а из соседней с залом комнаты звучат молодые голоса участников самодеятельности, репетирующих пьесу.

М. СТОЙКЕВИЧ.
Колхоз «Кузбасстрой», Ленинск-Кузнецкого района.

ПАРТИЙНАЯ ЖИЗНЬ

Чутко прислушиваться и реагировать на критические замечания

Советский народ, руководимый Коммунистической партией, решает грандиозные задачи дальнейшего развития промышленности и сельского хозяйства, а на основе этого — повышения материального благосостояния и культурного уровня людей. Для успешного решения этих задач особенно важную роль приобретает деятельность партийных организаций в развитии творческой активности трудящихся.

О растущей активности коммунистов убедительно говорят прошедшие отчетно-выборные собрания в партийных организациях предприятий, колхозов, МТС, советских учреждений нашей области. Например, в парторганизациях гор. Сталинска на собраниях выступил 2491 человек, или 26 процентов к числу присутствующих на них. Характерным для отчетно-выборных собраний была широкая и принципиальная критика недостатков в работе партийных, советских и хозяйственных руководителей. Особенно резкой критике были подвергнуты те руководители, которые слабо держали связь с массами, плохо реагировали на критику, идущую снизу, бездушно относились к нуждам и запросам трудящихся.

Успех любой деятельности зависит от умения и способности партийных, профсоюзных и хозяйственных руководителей организовать коллектив на выполнение производственных задач, стоящих перед тем или иным предприятием. Но для этого нужно знать стремления, запросы трудящихся. Этого-то не понимал секретарь парторганизации шахты «Зыряновская» треста «Куйбышевуголь» тов. Логунов. Он слабо был связан с горняками, руководил кабинетным методом. К рабочим тов. Логунов выходил только в «дни повышенной добычи», т. е. штурмов. Не удивительно, что на отчетно-выборном партийном собрании его не избрали секретарем парторганизации. На этом же собрании коммунисты подвергли суровой критике начальника шахты тов. Приставку, допускавшего в руководстве голое администрирование, элементы бюрократизма. Партийное собрание забаллотировало его кандидатуру в состав членов партбюро.

Партия и правительство наметили грандиозную программу по крутому под'ему сельского хозяйства. Осуществление ее требует больших организаторских усилий, всемерного улучшения работы партийных организаций. Однако, как отмечалось на отчетно-выборных партийных собраниях, ряд партийных руководителей слабо вникает в деятельность МТС и колхозов, недостаточно опирается на рядовых тружеников полей, специалистов сельского хозяйства. За слабую связь с механизаторами, например, критиковали секретаря парторганизации Тяжинской МТС тов. Чайкина. Он редко бывает в тракторных бригадах, мало оказывает практической помощи коммунистам, занятым на работе в колхозах.

Отчетно-выборные партийные собрания в колхозных парторганизациях свидетельствуют о возросшей требовательности к руководителям сельскохозяйственных артелей. На собрании партийной организации колхоза имени Кутузова, Итатского района, суровой критике был подвергнут председатель колхоза тов. Лубган за то, что он слабо вникал в жизнь артели, плохо боролся за осуществление решений партии и правительства в развитии всех отраслей хозяйства. Вскоре здесь состоялось общее собрание колхозников, на котором Лубган был освобожден от должности председателя артели.

Долг партийных организаций — неустанно бороться с проявлениями бюрократизма и канцелярско-бюрократических методов руководства. Такие негодные методы руководства чаще всего проявляются в пренебрежении к нуждам и запросам трудящихся, в попытках зажима критики, в очковтирательстве, угодничестве, подхалимстве. На многих отчетно-выборных партийных собраниях такие руководители были подвергнуты резкой критике. Так, бухгалтер 2-го участка дорстроя гор. Белово Сидоров установил такой порядок в своей канцелярии, при котором для разрешения какого-либо вопроса рабочий должен ожидать его, Сидорова, в течение целого дня.

В нашей стране постоянно проявляется забота о максимальном удовлетворении растущих потребностей трудящихся. Забота о человеке — это центральная задача партии. Но у нас имеются еще руководители, которые не реагируют на запросы и нужды шахтеров, металлургов, строителей. Не случайно, на отчетно-выборных партийных собраниях Кировского района гор. Кемерово отмечалось, что здесь мало принимается мер к расширению жилого фонда и организации общественных столовых в районе. Коммунисты Кузнецкого металлургического комбината критиковали заводской комитет профсоюза и директора комбината тов. Ермолаева за непринятие мер для выполнения плана строительства детских учреждений, поэтому многие рабочие не могут устроить своих детей в детские сады и ясли.

На многих отчетно-выборных собраниях отмечалось, что партийные комитеты и партбюро плохо руководят партийными группами. Неудовлетворительно работает с партгруппоргами партком шахты № 5-7 Анжерского рудника. Мало уделяет внимания деятельности партийных групп партбюро шахт «Полысаевская-2» и «Комсомолец» треста «Ленинуголь». По существу, здесь партийные группы созданы формально, работы в них никакой не ведется. Обращалось внимание на то, что некоторые секретари партийных организаций запустили массово-политическую работу среди трудящихся. Особенно указывалось на необходимость усиления в коллективах антирелигиозной пропаганды и пропаганды здорового быта. Работники Анжеро-Судженского горкома и Кузнецкого райкома партии гор. Сталинска редко бывают в первичных партийных организациях, мало оказывают практической помощи секретарям парторганизаций, не проводят с ними семинаров.

Там, где секретари первичных партийных организаций перестали быть принципиальными в работе, не реагировали на критические замечания, не прислушивались к голосу масс, им коммунисты не доверяют осуществлять руководство парторганизациями. Так случилось с секретарем парторганизации шахты «Журинка-4» треста «Ленинуголь» тов. Потомовым. Он пренебрегал предложениями членов партии, нередко становился на путь зажима критики, высокомерно относился к комсомольцам. Был, например, такой случай, когда Потомов, не выслушав на комсомольском собрании справедливой критики в его адрес, ушел с собрания. За неправильное поведение коммунисты отвергли кандидатуру Потомова в члены бюро партийной организации.

Неизбрание в состав руководящего партийного органа — это проявление критики со стороны коммунистов. На то и введено в партии тайное голосование, чтобы каждый мог совершенно свободно использовать свое право критики, право оценивать работу руководителей путем избрания или неизбрания их в руководящие органы. Например, на Кузнецком металлургическом комбинате четыре секретаря партийных организаций были забаллотированы в результате тайного голосования. Это серьезный сигнал Орджоникидзевскому райкому КПСС, говорящий о недостатках в подборе партийных кадров.

Теперь во всех парторганизациях области прошли отчетно-выборные партийные собрания. На них много было высказано ценных предложений, сделан целый ряд критических замечаний в адрес партийных, профсоюзных и хозяйственных руководителей. Задача секретарей партийных организаций — принять самые решительные меры для реализации этих критических замечаний. Нужно помнить, что невыполнение критических замечаний и ценных предложений коммунистов означает нежелание прислушиваться к массам, отрыв от масс, от рядовых коммунистов, которые, высказывая критические замечания, тем самым стремятся помочь своим руководителям устранить недостатки в их деятельности.

Районные и городские комитеты партии должны внимательно изучить результаты отчетно-выборных партийных собраний, обобщать все предложения и критические замечания, высказанные в их адрес, обсудить эти замечания на бюро райкомов, горкомов партии и принять необходимые меры к их реализации, обратив особое внимание на живую организаторскую работу с массами.

Л. ТАНАКОВ,
зав. сектором обкома КПСС.

„Блокнот агитатора" № 11

Вышел из печати и рассылается подписчикам очередной номер «Блокнота агитатора», издаваемого отделом пропаганды и агитации Кемеровского обкома КПСС.

В разделе «Материалы для докладов и бесед» опубликована статья Г. Блинова «День Конституции СССР». Здесь же помещена статья И. Архипова и И. Костина «Советский суд — подлинно демократический суд».

Под рубрикой «Из опыта агитационной работы» напечатана статья заместителя секретаря парткома Кемеровского коксохимического завода Н. Барашкина «Агитколлектив в борьбе за повышение производительности труда».

В статье т. Мигулева «Новый график бригады Николая Матлюка» рассказывается об опыте работы передовой на Прокопьевском руднике проходческой бригады.

Под рубрикой «На Всесоюзной сельскохозяйственной выставке» помещена статья В. Лозового «В павильоне «Механизация и электрификация сельского хозяйства».

В помощь агитаторам в блокноте напечатаны примерные темы для бесед, а также списки рекомендуемой литературы.

Больше внимания росту поголовья коров

Перед колхозными животноводами поставлена неотложная задача — обеспечить быстрое увеличение поголовья коров и повысить удельный вес их в общем стаде крупного рогатого скота до 50—60 процентов в пригородных и до 40 процентов в остальных районах.

Правильная структура стада при наличии в нем от 40 до 50 процентов коров — важнейшее условие для получения на каждые сто гектаров пашни, лугов и пастбищ по 260 центнеров молока и 27 центнеров мяса. Само собой разумеется, что при этом необходимо довести надой молока до 2500—2600 килограммов от коровы.

За истекший сельскохозяйственный год многие колхозы области значительно перевыполнили установленные задания по росту маточного поголовья крупного рогатого скота и повысили продуктивность коров. Однако ни один колхоз области еще не добился указанного выше надоя молока на сто гектаров используемых земель.

Колхоз имени Хрущева, Кемеровского района, в 1954 году получил надой молока по 2350 килограммов на корову, и валовой надой на сто гектаров пашни, лугов и пастбищ составил по 134 центнера. В сельхозартели имени Андреева того же района надоено на корову по 2300 килограммов молока, а на сто гектаров удобных земель надой составил всего 56 центнеров. Колхоз имени Хрущева, Мариинского района, выполнил план по росту маточного поголовья крупного рогатого скота. Надой молока в этом хозяйстве составил 2130 килограммов на корову. На сто гектаров пашни, лугов и пастбищ молока приходится всего лишь 57 центнеров.

Как видно, эти и некоторые другие колхозы добились неплохого надоя молока на фуражную корову. Однако на сто гектаров полезных земель молочной продукции производится все еще очень мало. Это получается только потому, что коровы составляют незначительную долю в общем поголовье крупного рогатого скота.

Вот примеры. В сельхозартели имени Хрущева, Кемеровского района, на сто гектаров пашни, лугов и пастбищ коров приходится всего 5,6 головы, в колхозах имени Андреева — 2,4 и имени Хрущева, Мариинского района, — 4,3 головы.

Чтобы обеспечить валовой надой молока в 260 центнеров на сто гектаров пашни, лугов и пастбищ, названным колхозам необходимо увеличить поголовье коров на фермах в два—три раза и повысить надой на 200—300 килограммов на фуражную корову.

Эти требования, конечно, хорошо известны руководителям колхозов и специалистам сельского хозяйства. Однако они не в полной мере понимают свою ответственность за их выполнение. Только этим приходится об'яснять то обстоятельство, что в ряде мест не только не увеличивают, но и допускают уменьшение количества коров в общем стаде путем необоснованной их выбраковки. В колхозе имени Революции, Тисульского района, на 1 октября этого года имелось на сто гектаров пашни, лугов и пастбищ всего 2,4 головы коров. Вместо принятия мер к увеличению маточного поголовья зоотехник этого колхоза тов. Землякова необоснованно выбраковала в октябре 32 коровы, пригодных к воспроизводству. В колхозе «Валды-Ян», Барандатской МТС (главный зоотехник тов. Серебренникова) по утвержденным машинно-тракторной станцией актам выбраковки сдано на базу «Заготскота» 16 коров, из них 4 оказались стельными. И это при невыполнении плана роста поголовья скота!

Подобные факты необоснованной выбраковки коров имеют место и в других районах. В колхозах Горскинской МТС (директор тов. Носков, главный зоотехник тов. Пишоха) в октябре было выбраковано и сдано в «Заготскот» для забоя на мясо 142 коровы, в Трудармейской МТС (главный зоотехник тов. Грищенко и ст. ветврач тов. Могутова) выбраковано из общественного стада 15 процентов коров к числу имевшихся на 1 октября 1954 года.

В результате столь бесхозяйственного подхода к делу сохранения маточного поголовья на колхозных фермах в ряде районов области за октябрь допущено уменьшение численности коров в стаде на 5—10 процентов. В Беловском районе только за истекший месяц убыль коров с колхозных ферм составила 237 голов, в Ленинск-Кузнецком — 329, Топкинском — 270 и Юргинском — 268 коров.

Известно, что маточное поголовье — наиболее ценная и продуктивная часть общественного стада. Поэтому необходимо создать ему лучшие условия кормления и содержания, что способствует повышению продуктивности коров и удлинению срока племенного использования их.

В практике колхозов и совхозов имеется много примеров, когда коровы 10—15 лактаций имели высокую молочную продуктивность. Поэтому неправильно поступают те руководители колхозов и специалисты, которые выбраковывают коров таких возрастов без учета их продуктивности и пригодности к воспроизводству.

Преждевременная выбраковка коров замедляет темпы роста поголовья скота. Коровы при хорошем кормлении и уходе за ними сохраняют функции размножения и высокую молочную продуктивность до 15—18-летнего возраста. Рост маточного поголовья обеспечивается целым рядом мероприятий. Одним из них является ликвидация яловости коров.

Опыт передовых колхозов показывает, что при умелом проведении организационно-хозяйственных и зоотехнических мероприятий значительно увеличивается поголовье скота на фермах за счет резкого сокращения яловости маток. Основными условиями для этого являются организация хорошего кормления, ухода и содержания, тщательное наблюдение за состоянием здоровья животных, своевременное проведение случек, правильная подготовка коров к отелу.

Основой успешного воспроизводства стада является полноценное кормление скота. Надо разнообразить рационы за счет большого количества сочных, грубых и зеленых кормов, богатых белками, углеводами и витаминами. Для роста маточного поголовья стада, правильной структуры его, определенной в решениях сентябрьского Пленума ЦК КПСС, необходимо иметь в каждом колхозе задания по выращиванию телок и нетелей.

Машинно-тракторные станции должны широко развернуть работу по увеличению поголовья скота и повышению его продуктивности, оказать колхозам помощь в успешном проведении зимовки скота. Необходимо, чтобы руководители районов, МТС и колхозов и все специалисты сельского хозяйства повседневно боролись за быстрейшее увеличение маточного поголовья скота на фермах, как основного источника товарности и доходности общественного животноводства колхозов.

В. КАЛИНИНСКАЯ,
начальник управления животноводства областного управления сельского хозяйства.

Письма в редакцию

Спасибо работникам больницы

В нашей стране, в отличие от капиталистических государств, уделяется огромное внимание здоровью советского человека, улучшению его быта. С каждым годом у нас воздвигаются все новые благоустроенные клиники, больницы, санатории и дома отдыха. И все это для трудящихся, для народа.

Мы находимся на излечении в больнице № 8 г. Сталинска. Лечащий персонал проявляет о нас подлинную заботу, и мы выражаем ему глубокое чувство благодарности и уважения.

Тяжело больному, поступившему в больницу. Кажется, что он вышел из строя на продолжительное время. Но проходит несколько дней, и больной начинает себя хорошо чувствовать, поправляется и затем выписывается здоровым на работу. И все это благодаря правильному лечению и чуткому отношению лечащего персонала больницы.

Больные во время лечения не оторваны от жизни страны. Мы ежедневно читаем газеты, слушаем радиопередачи и лекции на медицинские темы. Цель этих лекций — поднять культурный уровень трудящихся, подсказать им меры предотвращения заболеваний, признаки их. Недавно лектор горкома партии прочел нам лекцию о международном положении.

Мы хотим особенно выразить нашу благодарность главному врачу В. А. Бороздиной, врачам В. А. Тихоновой, М. Е. Конову, Е. А. Орловой, медсестрам тт. Черкасовой, Шелковниковой, Делимовой, Кадочниковой, санитаркам тт. Кашаровой, Нехорошевой, Городиловой, Черкашиной и другим.

Мастер завода имени Молотова ПИЦКО, сепщик вагонов железнодорожного цеха КМК ЧАЛКОВ, рабочий шахты «Байдаевская» РУДИЙ слесарь мартеновского цеха № 2 КМК БРОВКОВ, плотник домоуправления КМК ЧУДИНЦЕВ, начальник участка литейного цеха КМК ПРОНИН и другие.

Безучастное отношение к животноводству

В колхозах Тисульского района не везде выполнен план заготовки грубых кормов. Это обстоятельство обязывает руководителей колхозов и МТС принять все меры к экономному их расходованию, к организации измельчения и запаривания соломы.

Правильно поступило правление колхоза имени Ворошилова, построив новую кормокухню. В ней имеется кормозапарник, колодец и большой ларь для хранения концентратов.

В колхозе есть, таким образом, все возможности для приготовления соломы к скармливанию.

Следует, однако, отметить, что со стороны инженерно-технических работников Барандатской МТС, в частности механика по трудоемким работам тов. Печерина, мало чего делается для всесторонней механизации ферм этого колхоза и для распространения его опыта по кормоприготовлению.

Сейчас, когда с особой остротой встает вопрос о кормоприготовлении в колхозах, инженерная служба Барандатской МТС проявляет безучастное отношение к положению дел на фермах. Работники МТС щедры лишь на обещания, которых никогда не выполняют.

В. ПОСТНИКОВ.

Трудовое воспитание детей

Богата и прекрасна наша любимая Родина. Богата она густыми лесами и полноводными реками, заводами-гигантами и замечательными стройками, ценными ископаемыми и необозримыми полями, но самой большой ценностью Советской страны являются люди. Вырастить людей образованных, культурных, хорошо воспитанных, у которых «все прекрасно: и лицо, и душа, и мысли», как сказал Антон Павлович Чехов, — вот какая задача стоит перед советскими учителями, семьей, общественностью.

В нашей стране делается все для того, чтобы дети были счастливы. Для них строят чудесные светлые школы, дома и дворцы пионеров, стадионы, санатории.

Почему же зачастую дети не радуются тому, что мы им преподносим? Почему некоторые из них ходят недовольные, скучающие, грубо нарушающие нормы общественного поведения?

Это происходит от того, что наши дети часто не знают самой большой в жизни радости — радости труда, созидания. Многие родители стараются сделать все сами, не допускать детей к работе, для них посильной. Думают такие мамы и папы, что они-то и есть любящие родители. А ведь такие родители — враги своим детям. Они выращивают белоручек, не приспособленных к жизни людей.

У Надежды Павловны П. двое детей: пятнадцатилетний Володя и двухлетняя дочь Любочка. Мать изо всех сил старается, чтобы хорошо одеть Володю, вырастить его образованным человеком. А Володя ничем не помогает матери, ни дров не наколет, ни с маленькой сестренкой не поиграет, когда мама на работе. В школе перестали Володю назначать дежурным по классу. Даже форточку открыть во время перемены ему кажется зазорным. Он никогда не убирает в классе после уроков. В кружках участвовать ему тоже лень. Как-то читали мы в классе после уроков интересную книжку, и тут Володя поступил не так, как все ребята, — не захотел остаться послушать. Способности у Володи очень хорошие, а учится он кое-как, бывают и двойки.

Все это происходит потому, что долго он был у мамы один и его изнежили. Маленьким он не понимал слова «нельзя». Делал он только то, что хотел. Мама и папа сами ели похуже, а Володе предоставляли лучшее, они сами ходили кое в чем, а Володю всегда одевали хорошо. И стал сын считать, что так и должно быть, требовать себе лучшую в доме еду, лучшую одежду и обувь.

Володя читает книги до 2 часов ночи в комнате, где живет вся семья. Свет мешает спать папе, который в 7 часов утра должен идти на работу, мешает маме, родители понимают, что ночное чтение вредно, но ничего не говорят сыну, иначе Володя не будет кушать, не будет отвечать на вопросы папы и мамы, не будет разговаривать, а этого они очень страшатся.

Однажды учительница, которой Володя нагрубил, пожаловалась директору школы. Вызвали мальчика и его маму, указали ученику на недопустимость его поведения, спрашивали мать, как ведет себя сын дома. Надежда Павловна призналась, что мальчик и дома бывает груб с родителями и соседями.

За то, что мать не стала на защиту Володи, сын отомстил ей: сутки пролежал на кровати, повернувшись лицом к стене, ни с кем не разговаривал, не ел. Часа 2—3 мама старалась не обращать на него внимания, потом решила позвать его к столу. Сын пролежал так до вечера, пока пришел отец. Выяснив, в чем дело, отец стал умолять сына подняться покушать, поругал жену за то, что она не сумела «защитить» сына. Сын «лучше многих, нечего привязываться к ребенку» (которому, кстати сказать, 15 лет!). Отец отпросился с работы, пришел в школу, отыскал классного руководителя и в коридоре начал кричать на него.

На следующий день Володя расхаживал по школе с видом «победителя», на вопросы учительницы, которая на него пожаловалась, отвечать отказался.

Трудно сказать, чем бы все это кончилось, но был конец года, вскоре прошли экзамены, родители перевели сына в другую школу. Вот так на беду себе и в тягость окружающим родители «воспитывают» своего первенца.

В четвертом классе нашей школы учится Тамара Демченко. В семье трое детей моложе Тамары и трое старше ее. Отец работает на заводе токарем. Семья имеет маленькое домашнее хозяйство, огород. Старшие дети: Екатерина, Мария, Валентин помогают родителям по хозяйству. Глядя на них, и Тамара старается что-нибудь делать на огороде. Во время прополки она выбрасывает бурьян за ограду, дома кормит куриц, смотрит за младшими детьми. Даже трехлетний Валерик подает старшим попить, несет домой нарванные матерью огурцы. Когда отец после работы умывается, Валерик подает ему полотенце, и много бывает горьких слез, если отец сам взял полотенце, или подала его Тамара.

В этой семье все трудятся. Отец и Валентин часто дома рассказывают о событиях на производстве, о новаторах и рационализаторах. Вечером отец читает газету. Если есть статья о лучших людях, отец обязательно прочитает ее вслух, и все члены семьи преисполнены уважением к тому, о ком так положительно отзывается газета.

Тамара в классе рассказывает девочкам и мальчикам, что вчера в «папином» цехе пробовали новое приспособление, все прошло хорошо, станки теперь оборудуют этим новшеством. Тамара мечтает быть токарем по металлу. Чтобы хорошо работать на станке, нужно знать математику, и Тамара старается учиться как можно лучше. Она ежедневно делает зарядку. Закалка, сила, выдержка, ловкость ей очень будут нужны в будущем на заводе.

Но Тамара не хотела заниматься географией. «Эта наука не нужна, чтобы стать хорошим токарем», — считала она. Старшая сестра Мария пришла в школу узнать об успехах Тамары. Оказалось: по географии у девочки только тройки. Старшая сестра стала об'яснять Тамаре значение общего развития человека, привела пример своих знакомых, которые недостаток образования вынуждены пополнять в вечерней школе. Отец взял газету и показал Тамаре: вот сообщение из Вашингтона, а вот из Лондона, Софии, Рима. Не изучая географии, ты не будешь знать, где эти города, как там живут, кто и чем занимается. Тамара изменила свое отношение к «нелюбимому» предмету.

Детей в семье приучают думать и заботиться не только о себе. Тамара, например, очень любит кино, но она не пойдет в кинотеатр даже в воскресенье, если дома много дела. Если же она идет в кино, то и младшего братишку Валерика берет с собой, чтобы мама тоже могла часок—другой отдохнуть. Выходной день — отдых для всех членов семьи.

Тамара занимается во вторую смену. Кроме подготовки к урокам, она убирает в доме, моет полы, чистит к обеду овощи, помогает умыться и одеться маленьким. Чтобы успеть все сделать, она встает в 8 часов утра.

В семье установился хороший порядок: школьный дневник ученица показывает отцу каждый день. По субботам папа подписывает дневник. Ни одна оценка не проходит мимо внимания родителей, в частности, отца. На школьное родительское собрание приходят мама и папа вместе. Им хочется послушать, какие тут дадут советы по воспитанию детей.

Однажды на родительском собрании выступал столяр завода тов. Масякин. Его дети, Нина и Витя, учились в нашей школе.

Отец рассказал на собрании: он старается, чтобы Витя ему помогал, всегда что-нибудь поручает ему сделать, придержать, подать, приклеить. А мать Нину бережет, делает все сама.

Вокруг выступления столяра Масякина загорелся жаркий спор. Одни родители говорили, что нет необходимости заставлять детей работать дома, все равно помощи от них мало, пусть лучше тратят время на приготовление уроков. Другие заявляли, что, мол, нам пришлось рано узнать трудности, так пусть дети наши этого не знают, пусть больше отдыхают, не так уж много дел по дому, можно обойтись и без помощи детей.

Слово на собрании попросил тов. Демченко, отец Тамары.

— Я заставляю своих детей трудиться с малых лет не для того, чтобы нам с женой было легче, — сказал он, — а для того, чтобы приучить их к дисциплине, чтобы дети с малых лет знали цену сделанного своими руками.

Он высказал такую мысль: если бы у него не было необходимости привлекать детей к помощи в семье, к посильному труду, он бы выдумывал для них работу, создавал бы искусственно «пороги» в их жизни, чтобы приучить к мысли о том, что легко и просто в жизни ничего не дается. Если хочешь чего-нибудь достичь, нужно потрудиться. По-настоящему ценно только то, чего достиг своим трудом, своим умением.

Для многих присутствующих на родительском собрании мысль о создании детям искусственных затруднений в жизни показалась очень странной, мало понятной, совершенно новой. Все задумались, и споры прекратились.

А ведь очень верную мысль высказал отец Тамары. Ничто так не разлагает детей, как безотказанность в удовлетворении их желаний. Ребенок должен знать цену деньгам, вещам, знать, что их зарабатывают папа и мама трудом и поэтому к материальным ценностям нужно относиться бережно. Чтобы ребенок испытывал радость от подаренной ему игрушки, от нового платья, нужно не очень часто дарить игрушки, покупать новые платья. Даже в хорошо обеспеченных семьях ни в коем случае нельзя выполнять все прихоти детей, чтобы дети не пресыщались удовольствиями и знали цену подарку, умели радоваться доставленному им удовольствию. Привычка к труду, к сдержанности, бережливости, добросовестное отношение к своим обязанностям помогут в будущем уже взрослому человеку стать достойным гражданином своей великой Родины.

К большому сожалению, многие наши семьи и школы мало следят за трудовым воспитанием детей. Очень редко детям предлагают самим убирать в своем классе, что-нибудь сделать для школы, класса. Например, мальчики могли бы выпилить полочки для шкафа, починить парту, стул, стол, однако принято поручать это завхозу, а не ученикам. Классный руководитель, беседуя с мамой или папой ученика, обычно рассказывает, как учится ребенок, как ведет себя, а о том, что он не сумел сшить себе словарик или красиво обернуть книгу, что девочка ходит в непростиранных воротничках, рваных чулках, об этом почти никогда разговора не услышишь.

Однажды на родительском собрании в школе № 25 учительница Левкина рассказала о минимуме того, что должна уметь сделать девочка 8—9 лет, ученица 2-го класса: пришить пуговицу, погладить свои ленты и воротничок, почистить обувь, заплести свои косы и еще кое-что.

Мне думается, учительница поступила верно. Следовало бы классным руководителям и других, даже старших классов почаще говорить родителям, что примерно должен уметь делать мальчик или девочка определенного возраста. В школах читаются лекции для родителей по педагогической пропаганде. Этого мало. Учителям следует при посещении учащихся на дому проверять, приучают ли родители ребенка к труду.

Правда, классному руководителю или учителю трудно часто бывать дома у всех учеников, ведь их в классе 40 человек и живут они в разных концах города. Здесь должен придти на помощь родительский комитет. Наши родительские комитеты в лучшем случае занимаются хозяйственными делами школы, иногда помогают в оборудовании и проведении праздничных утренников. Это хорошее и очень нужное дело. Но следовало бы родительскому комитету заняться организацией и проведением педагогической пропаганды среди родителей, раз'яснением основных требований, пред'являемых к воспитанию детей в семье.

Необходимо также повышать ответственность родителей за воспитание учащихся. Общественность, родительский комитет должны требовать от отцов и матерей выполнения их долга перед государством не только на работе, но и в семье. Для этого членам родительского комитета придется посещать квартиры учащихся, проверять на месте, соблюдается ли режим дня школьника, не слишком ли мало или много он загружен домашними делами, как он ведет себя по отношению к старшим, к младшим, к соседям, если нужно, посоветовать родителям, как исправить поведение учащегося, самим поговорить с ним, поставить в известность школу, чтобы и там во-время приняли необходимые меры.

Хорошо бы в больших домах выделить комнату под детский «клуб», где бы можно было почитать газету, поиграть, послушать радио, заняться небольшой столярной или слесарной работой. Дети охотно будут приходить в такую комнату и развлекаться под наблюдением очередного дежурного: мамы или папы. Здесь для членов родительских комитетов неограниченное поле деятельности.

Школа и семья могут и призваны общими усилиями прививать детям любовь к труду, бережное отношение к результатам труда, воспитывать всесторонне развитых, действительных строителей коммунистического общества.

П. МАНОВА,
преподаватель математики Кемеровской школы № 25.

От комиссии по организации похорон А. Я. Вышинского

В ночь на 26 ноября состоялась кремация тела А. Я. Вышинского.

Урна с прахом А. Я. Вышинского установлена в Колонном зале Дома Союзов.

Доступ в Колонный зал Дома Союзов 26 ноября открыт с 10 часов утра до 2 часов дня.

Похороны А. Я. Вышинского состоятся сегодня, 26 ноября 1954 г., в 3 часа дня на Красной площади.

Результаты патолого-анатомического исследования тела товарища Андрея Януарьевича Вышинского

В Москве 25 ноября 1954 года было произведено патолого-анатомическое исследование тела товарища Андрея Януарьевича **Вышинского.**

На вскрытии установлен резко выраженный атеросклероз коронарных сосудов сердца. В стенке левого желудочка сердца обнаружен рубец, образовавшийся после перенесенного в прошлом инфаркта миокарда.

Скоропостижная смерть наступила в результате острого нарушения коронарного кровообращения.

Член-корреспондент АМН СССР профессор А. И. СТРУКОВ.
Доктор медицинских наук А. П. АВЦЫН.
Кандидаты медицинских наук Н. П. ВОЩАНОВА, Г. И. ЦУРЕНКО.
Начальник 4-го управления Министерства здравоохранения СССР профессор А. М. МАРКОВ.

По предложениям горняков

Шахтеры Челябинской области соревнуются за досрочное завершение пятилетки. Они добыли сотни тысяч тонн угля сверх 11-месячной программы и сэкономили 15 миллионов рублей за счет улучшения производственных процессов.

Большая заслуга в этом принадлежит профсоюзным организациям, усилившим контроль за выполнением предложений, поступивших от участников производственных совещаний.

Президиум ЦК профсоюза рабочих угольной промышленности обсудил вопрос о состоянии производственно-массовой работы среди горняков комбината «Челябинскуголь». На заседании отмечалось, что число реализованных предложений, направленных на дальнейшее улучшение производства, увеличилось здесь почти в полтора раза. Из 2.400 предложений, принятых в этом году на производственных совещаниях челябинских горняков, внедрено уже более двух тысяч. Был улучшен режущий инструмент комбайна «Донбасс», работающего в забоях шахты № 19 треста «Калачевуголь». Высота бара этой машины по предложению новаторов значительно увеличена и сейчас соответствует условиям работы в шахте. Это позволило более чем в три раза повысить производительность агрегата. Изменение технологии крепления породы и комплексная механизация в забоях, осуществленные также по совету участников производственных совещаний, дали возможность коллективу шахты повысить производительность труда на 14 процентов.

На заседании президиума ЦК профсоюза указывалось на то, что на многих шахтах комбината еще слабо осуществляется контроль за выполнением мероприятий, намеченных производственными совещаниями. Профсоюзным организациям горняков предложено изучать и широко популяризировать опыт производственно-массовой работы на передовых шахтах комбината «Челябинскуголь».

(ТАСС).

ПОЛНЕЕ ИСПОЛЬЗОВАТЬ МОЩНОСТИ КИРПИЧНЫХ ЗАВОДОВ

Кирпич является самым распространенным строительным материалом. Потребности в нем с каждым годом возрастают, но производство его в нашей области идет крайне медленно. Недостаток в кирпиче сейчас испытывают почти все строительные организации, особенно те, которые не имеют в своем хозяйстве заводов. Взять хотя бы строительно-монтажные управления треста «Запсибпродстрой», Яшкинское, Сталинское, Топкинское стройуправления треста «Новосибирскцемстрой». Они своих заводов по производству кирпича не имеют, получают его со стороны по нарядам облплана крайне недостаточно, и это сдерживает весь ход работы.

Немногим лучше обстоит дело и в организациях, имеющих свои кирпичные заводы. Например, в тресте № 96 на любом об'екте можно услышать одну и ту же жалобу строителей: не хватает кирпича. А ведь у этого треста есть три мощных завода. В чем же дело? Почему кирпич, для производства которого в нашей области имеется богатейшая сырьевая база, превратился в остро дефицитный материал? Потому что мощности кирпичных заводов используются крайне неудовлетворительно, государственные планы большинством из них не выполняются.

В области имеется более трех десятков кирпичных заводов. Даже по тем небольшим нормам использования оборудования эти заводы должны выпускать в год более 600 миллионов штук кирпича. Фактически же они дают 350—390 миллионов. В прошлом году, например, только ведомственные кирпичные заводы (не считая заводов местной промышленности) из-за невыполнения планов недодали стройкам Кузбасса более 140 миллионов штук кирпича, что составляет почти 25 процентов всей потребности области. Не улучшилось положение и нынче. За 10 месяцев строители опять недополучили более 85 миллионов штук кирпича. Таким образом, только за счет невыполнения планов, которые, кстати сказать, по многим заводам устанавливаются заниженными, стройки ежегодно недополучают десятки миллионов штук кирпича.

А сколько на этих заводах имеется неиспользованных резервов? Главные из них — это устранение несоответствия между мощностями отдельных цехов, сокращение простоев оборудования, механизмов и агрегатов, внедрение передовой технологии и скоростных методов сушки и обжига кирпича.

Взять, к примеру, кирпичный завод сухого прессования треста «Сталинскпромстрой». Мощности печей обжига позволяют довести выработку кирпича до 60 миллионов штук в год, а планируется только 42 миллиона, поскольку ориентация взята на несколько меньшую мощность цеха формовки. Но разве нельзя устранить это несоответствие? Конечно, можно, не прибегая даже к большим затратам. Стоит только несколько повысить производительность прессов. Однако этому должного внимания не уделяется. Мощности прессов здесь полностью не используются. Только за 8 месяцев этого года из-за несвоевременной подачи и плохой глины в сушильные барабаны, неисправности агрегатов и т. п. формовочные прессы простояли 2.816 часов, что составляет 17,5 процента к отработанному времени.

Отставание с формовкой привело к тому, что печи обжига не обеспечивались сырцом, простаивали, работали на замедленных скоростях хода огня. С'ем кирпича с кубического метра обжигового канала печей составил 85 процентов к плану, и задание по производству кирпича за 10 месяцев заводом недовыполнено на 7,2 миллиона штук.

Если учесть, что завод этот работает на прерывной рабочей неделе, из-за чего план уменьшен на 8 миллионов штук кирпича в год, то станет ясно, что даже без перехода на скоростной метод обжига завод мог бы в текущем году выработать не 42 миллиона штук кирпича, а значительно больше.

Общая мощность трех заводов треста № 96 с учетом проведения необходимых мероприятий составляет 87,7 миллиона штук кирпича в год. Работают же они на уровне 33—38 миллионов, то есть возможности свои используют всего на 40—45 процентов. А ведь этот трест больше, чем какая-либо другая организация, нуждается в кирпиче. Нуждается, но мер к устранению причин плохой работы заводов ни руководители управления производственных предприятий (начальник тов. Жуков), ни руководители треста (управляющий тов. Рубан) не принимают. Приведем несколько примеров.

Еще в прошлом году трест обязан был построить и ввести в действие второе отделение сушил на заводе № 6 и довести выработку кирпича здесь в 1954 году до 20 миллионов штук. Были отпущены средства для этой цели. Поручили строительство сушил управлению, которым руководит тов. Щербинин. Работы начали в третьем квартале 1953 года, вели их очень медленно, сушила по существу и сейчас нельзя использовать на полную мощность из-за отсутствия двух дополнительных нагнетательных вентиляторов. В результате план этому заводу на 1954 год был установлен не 20 миллионов, а только 16 миллионов штук. Нельзя сказать, что руководители треста не занимались строительством сушил. Занимались. Но дело до конца так и не довели.

Но дело не только в этих сушилах. На всех заводах треста № 96 имеется масса дефектов, неполадок, которые мешают нормальной работе, тормозят выполнение государственных планов. Двери сушильных камер на всех заводах неисправны, камеры герметически не закрываются, сушильные цехи загазованы. Нагнетательные вентиляторы и кольцевая печь обжига на заводе № 3 находятся в аварийном состоянии. Измерительная аппаратура отсутствует. Температура в камерах и печах, давление газов в сушилах не замеряются, сушка и обжиг ведутся на глазок. Введенная система пароувлажнения глины своего назначения не достигает. Вальцов грубого помола глины нет, вместо них применяются вальцы тонкого помола, которые работают с недопустимыми зазорами между валками и нужного промина глины не дают.

Ясно, что при такой технологии и неполадках не может быть и речи о высокой производительности оборудования. Часовая производительность прессов на этих заводах составляет в среднем 71,5 процента к норме. Продолжительность сушки кирпича-сырца на заводе № 3 составляет 105 часов при плане 86 часов, а на заводе № 2 цикл сушки достигает 134 часов. Самый низкий с'ем кирпича с кубометра канала печей обжига в области дает кирпичный завод № 2 этого треста. Здесь он равен всего лишь 672 штукам.

На заводах допускаются большие простои, особенно сушильного хозяйства. В каждую камеру, как правило, недогружается по две вагонетки кирпича-сырца, на чем теряется 240 штук кирпича за каждый оборот, или 2,5 миллиона штук в год. Помимо этого, камеры часто простаивают полностью из-за несвоевременной загрузки и выгрузки. На заводе № 2 в отдельные дни простаивает до 20 камер. На заводе № 3 в каждую смену простаивает от 3 до 14 пустых камер сверх положенной нормы.

Мало уделяет внимания кирпичным заводам и партийная организация треста. Она не потребовала ответственности от начальника управления производственных предприятий тов. Жукова и управляющего трестом тов. Рубана, хотя из-за плохой работы заводов строители в прошлом году недополучили 16,5 миллиона штук кирпича, и за 10 месяцев этого года заводы опять недодали 10 миллионов штук.

Ниже своих возможностей работают также многие заводы комбинатов «Кузбассшахтострой» и «Кузбассуголь». Так, например, кирпичные заводы трестов «Молотовуголь», «Сталинуголь», «Анжероуголь», «Томусашахтострой», №№ 1 и 2 треста «Кузбасстройматериалы» используют свои мощности на 40—45 процентов. Из 13 кирпичных заводов комбината «Кузбассшахтострой» планы выполняют только два.

Многим заводам области устанавливаются заниженные планы, не мобилизующие коллективы на полное использование производственных мощностей, применение более совершенной технологии в процессах производства, на внедрение передовых, прогрессивных методов сушки и обжига кирпича. В качестве примера можно привести Прокопьевский кирпичный завод № 4 треста «Прокопьевскшахтострой». Он уже вырабатывал ранее по 16,6 миллиона штук кирпича в год, мощности же его позволяют довести выработку до 25 миллионов, а план на 1954 год ему дан только 15 миллионов.

Такое планирование не приводит к хорошим результатам. Руководители заводов убаюкивают себя легкими планами, мер к устранению неполадок и улучшению работы не принимают. Так именно и случилось с Прокопьевским заводом № 4. С каждым годом он работает все хуже и хуже. План за 10 месяцев этого года, даже заниженный, выполнен лишь на 71,6 процента.

Крайне медленно строятся у нас и новые заводы. Киселевский завод треста «Прокопьевскшахтострой» и Егозовский треста «Ленинскшахтострой» должны были войти в строй действующих еще в 1952 году. Фактически же они не достроены и по настоящее время.

Все эти факты свидетельствуют об огромных неиспользованных возможностях для увеличения выпуска кирпича. Только при выполнении государственного плана всеми заводами, а это священная обязанность каждого коллектива, строители получали бы ежегодно кирпича больше, чем сейчас, на 100—150 миллионов штук.

А какие резервы таят в себе новые скоростные методы сушки и обжига! Их применение позволило бы сократить сроки сушки почти в два раза против достигнутых на наших заводах и более чем вдвое увеличить с'ем кирпича с кубического метра канала печей обжига.

Партийным, хозяйственным руководителям кирпичных заводов и организаций, в ведении которых они находятся, надо покончить с недооценкой работы кирпичных заводов, перестать считать их какими-то второстепенными, подсобными предприятиями. Недостаток кирпича стал одним из главных тормозов в работе строительных организаций. Надо решительнее принимать меры к устранению неполадок на заводах, смелее внедрять передовые методы производства, полнее использовать мощности оборудования, механизмов и агрегатов. Тогда даже действующие заводы вполне могут обеспечить потребности области в кирпиче.

А. ПОВЕТКИН.

Анжеро-Судженск. На заводе «Свет шахтера» большим уважением пользуется коммунист Евгений Афанасенко. Работая токарем, он постоянно добивается высокой производительности труда. Его ежедневная выработка: две—две с половиной нормы.

НА СНИМКЕ: Е. АФАНАСЕНКО за станком.

Фото П. Костюкова.

ФЕЛЬЕТОН

На ухабах

...О дорогах в городе Белово можно сказать словами распространенной песни «Эх, дороги...» Вспомнить лишь, сколько шоферов в горячие осенние дни ежедневно недобрым словом поминали хозяев города, и в частности председателя горисполкома тов. Любченко, за отвратительное состояние под'ездных путей к пункту «Заготзерно»! Почитать бы тов. Любченко красноречивые протоколы автоинспекции о дорожных авариях!

Впрочем, тов. Любченко может даже не утруждать себя чтением протоколов. Из окон своего кабинета он имеет полную возможность, так сказать, в натуре наблюдать то, о чем в них говорится. Среди центральных улиц города осенней порой сутками простаивали машины.

Надо отдать справедливость, тов. Любченко не только созерцает, но иногда и действует.

Было это незадолго до октябрьских праздников. К трибуне на центральной площади города ни подойти, ни под'ехать. Как быть? Приводить в порядок дороги— поздно. Посоветовавшись со специалистами, тов. Любченко решил: перенести трибуну на сухое место.

Перенесли.

К дорожным ухабам прибавился финансовый — в ассигнованиях на благоустройство города появился зияющий провал. 25 тысяч рублей, как одну копеечку, потраченных на перенос трибуны, списали со статьи «ремонт дорог».

Как-то Тяжинский райпотребсоюз получил для продажи колхозам по договорам за сданные сельскохозяйственные продукты несколько газогенераторных машин. Одна из них покорила сердце председателя райисполкома тов. Кравченко.

— Дешево и сердито, — восхищался он. — В лесу живем — чурки не покупать, своих хватит. — И дал команду торговым деятелям:

— Попридержите одну. Я куплю ее для исполкома райсовета.

Не в меру услужливые снабженцы машину «попридержали». А спустя некоторое время отфактурировали ее, как безымянный «товар» Тяжинскому сельпо. Тем временем тов. Кравченко изыскивал деньги, чтобы оплатить стоимость газогенераторной автомашины. Совместными усилиями с работниками райфо эта трудность успешно была преодолена... за счет средств на благоустройство.

Вскоре тов. Кравченко разочаровался в автомашине.

— Чурок не напасешься. То ли дело бензин — в любой МТС можно без хлопот заправиться.

И газогенераторная машина, при попустительстве автоинспекции, была переоборудована под жидкое топливо.

Ездит тов. Кравченко на «усовершенствованном», по его указанию, грузовике с большим удовольствием.

— Хороша машина! Жаль, что дороги у нас плохие. Не очень-то разгонишься по этим ухабам.

А на ремонт дорог денег не осталось.

Кто-то посоветовал тов. Кравченко взыскать квартирную плату с людей, годами проживающих бесплатно в коммунальных квартирах.

— Как никак, а одиннадцать тысяч рубликов.

Не согласился председатель райисполкома. Не захотел обижать ответственных с'емщиков квартир.

— Спишем лучше эту сумму на расходы по благоустройству.

Примерно в то же время к председателю Анжеро-Судженского горисполкома тов. Моргуну обратились руководители ряда хозрасчетных организаций с просьбой: нельзя ли пополнить оборотные средства... за счет бюджета Вняв слезным мольбам хозяйственников, председатель горисполкома распорядился из'ять из бюджета ни много, ни мало как 429 тысяч рублей.

Заведующий горфинотделом тов. Выродов пунктуально выполнил это указание... за счет средств, предназначенных на благоустройство города.

...Разновидность ухабов, в данном случае финансовых, ревизорами облфинотдела достаточно изучена.

И мы не будем скрывать от читателей, что все факты, о которых говорится в фельетоне, позаимствованы как раз из актов. Но работники облфо зачастую ограничиваются лишь тщательной регистрацией этих ненормальных явлений. Акты копятся, переплетаются в солидные тома, затем покрываются архивной пылью.

Не пора ли оградить от незаконных посягательств статью «Благоустройство»? Чем меньше будет встречаться на ней финансовых «ухабов», тем ровнее и глаже будут наши дороги, тем краше станут наши города.

В. ХОЛОДОК, М. ЯЛИН.

Новая техника для угольных шахт

Угольная промышленность Советского Союза за короткий срок стала высоко механизированной отраслью народного хозяйства. Полностью завершена механизация таких процессов добычи угля, как зарубка, отбойка, откатка, доставка угля и погрузка его в железнодорожные вагоны.

Важная роль в этом принадлежит угольным и проходческим комбайнам. Советские конструкторы в содружестве с шахтерами создали, а заводы горного машиностроения наладили серийный выпуск различных типов комбайнов, обеспечивающих успешное решение задачи комплексной механизации процессов добычи угля и в первую очередь механизации навалки угля в лавах и подготовительных забоях. На угольных шахтах в настоящее время имеются сотни комбайнов, тогда как в 1940 году их было только 24. Это позволило довести об'ем механизированной навалки угля в лавах в этом году до 30 процентов против 0,7 процента в 1947 году.

Важной особенностью развития угольного комбайностроения в нашей стране является создание новых типов комбайнов и непрерывное совершенствование существующих. Успешному применению комбайна «Донбасс» содействовало участие рабочих, инженеров и техников в улучшении его конструкции. Чтобы добиться высокой производительности комбайна, механизаторы шахты № 31 комбината «Карагандауголь» тт. Балабаев, Бущинский, Слепов и другие увеличили высоту бара машины, установили на ней вторую отбойную штангу, дополнительный мотор и смонтировали специальный редуктор на режущей части агрегата. Эти усовершенствования дали свои результаты. Производительность комбайна была доведена до 26 тысяч тонн в месяц, что в два раза превышает установленное месячное задание.

В результате совместной работы конструкторов, машиностроителей и производственников созданы и прошли промышленные испытания комбайны «Донбасс» с автоматической падающей частью и сдвоенные для разработки мощных угольных пластов. Ведутся также испытания мощного комбайна «Донбасс-3», работающего с рамы забойного конвейера и передвигающего вслед за собой конвейер. Комбайны не только повышают производительность труда, но и значительно улучшают условия труда машинистов, позволяют резко уменьшить образование угольной пыли при работе в лавах.

В проектно-конструкторских институтах и на заводах угольного машиностроения ведется большая работа по созданию и совершенствованию различных видов угольных комбайнов для тонких угольных пластов — «УКТ-1», «Горняк», «Шахтер» и других. Учитывая трудные условия работы на тонких пластах, конструкторы стремятся создать машины более облегченного веса и наименьшие по габариту. В течение двух последних лет создано четыре вида комбайнов «УКМГ», механизирующих зарубку, отбойку и навалку угля при разработке угольных пластов мощностью 0,4—0,6 метра. Ведется испытание и совершенствование также более мощного комбайна «УКМГ-47», который может работать при любой крепости угля. Создание таких комбайнов позволило значительно расширить разработку тонких угольных пластов с помощью механизмов. В прошлом году комбайнами «УКМГ» в Донбассе было добыто 560 тысяч тонн угля, или в четыре раза больше, чем в 1952 году.

Передовые механизаторы шахт борются за широкое применение комбайнов на тонких пластах, выжимают из горной техники максимум того, что она может дать. Так, передовые водители комбайнов шахты № 3-бис треста «Свердловуголь» комбината «Ворошиловградуголь» Г. Гадючко, С. Сорокотяга и Т. Бочков, освоив комбайн «Горняк», довели его производительность до 22 тысяч тонн в месяц, вдвое увеличив среднесуточную добычу угля в лаве.

Крупнейшим достижением творческой мысли советских конструкторов и машиностроителей является создание комбайнов для разработки крутопадающих угольных пластов. На шахтах с крутопадающими угольными пластами, где главным механизмом оставался отбойный молоток, применены комбайны «ККП-1» и «УКШ», повысившие добычу угля на 60 процентов.

Внедрение комбайнов заставило многих механизаторов и инженерно-технических работников задуматься над тем, как лучше организовать труд. По инициативе водителей комбайнов кузбасской шахты «Полысаевская-1» тт. Салеева, Княжева, Тихонова возникло и развивается движение за совмещение смежных профессий. На этой шахте созданы комплексные бригады без разделения рабочих по профессиям. Каждый член бригады выполняет любую работу, входящую в комплекс подготовительных и добычных работ в лаве. При организации таких бригад подготовительные смены исключены, и машины останавливаются только для профилактического осмотра и ремонта. Ценность таких бригад заключается в том, что они дают возможность обеспечить непрерывную выемку угля, его транспортировку и организовать в лавах механизированный поток угля.

Работая по новому методу, механизаторы шахты «Полысаевская-1» увеличили рабочее время комбайна с 10—12 часов до 20—22 часов в сутки, почти полностью устранили внутрисменные простои и довели месячную производительность комбайнов «Донбасс» до 25 тысяч тонн угля. Комплексные бригады на многих шахтах Кузбасса заняли ведущее место и своей слаженной высокопроизводительной работой резко подняли добычу угля.

По примеру кузбассовцев на ряде шахт Донбасса и Урала также организованы и успешно работают комплексные бригады в комбайновых лавах. Механизаторы, показывая образцы высокопроизводительного использования механизмов, раскрывают богатые возможности, заключенные в новой горной технике. Проявляя социалистическое отношение к труду, передовые машинисты комбайнов добывают машинами в 2—3 и даже 4 раза больше угля, чем установлено нормативами и планами. Вступив в социалистическое соревнование водителей комбайнов, машинист комбайна шахты № 1 «Центральная» треста «Красноармейскуголь» комбината «Сталинуголь» т. Иванов взял обязательство добиться высокой производительности машины. Он подсчитал, что если удлинить бар комбайнов на 30 сантиметров, то можно значительно увеличить производительность машины. Удлинение бара дало возможность т. Иванову повысить производительность комбайна с 6.796 тонн до 9.918 тонн, что составляет 140 процентов к плану.

Огромное значение для дальнейшего развития добычи угля и улучшения методов разработки угольных месторождений имеют подготовительные работы. В настоящее время в подготовительных забоях используется более 2.500 углепогрузочных и породопогрузочных машин. Эти машины позволили повысить уровень механизации погрузки угля и породы до 45 процентов и высвободить на другие работы более 4.300 проходчиков.

В распоряжении проходчиков имеется новый образец мощной породопогрузочной машины «ПМУ-1». Она увеличивает скорость прохождения горных выработок в три раза. Кроме того, на одной из шахт Подмосковного угольного бассейна проходит испытание новая углепогрузочная машина «ГНЛ-50», которая обеспечивает скорость подвигания забоя до 8 метров в сутки.

За последние годы в нашей стране созданы проходческие комбайны, открывшие новые возможности для значительного роста производительности труда проходчиков. На шахтах Донбасса успешно осваивается комбайн «ШБМ-1», позволяющий механизировать все работы по проходке горизонтальных горных выработок. Его производительность — свыше 200 метров в месяц. Эта машина заменила труд бурильщиков, взрывника, погрузчика породы. На донецкой шахте № 1 им. Челюскинцев за 2 года комбайном «ШБМ-1» пройдено 3,5 километра, тогда как без машины на это потребовалось бы 6 лет.

На шахтах Подмосковного бассейна успешно осваивается новый проходческий комбайн «ПК-2м». Освоив новую машину, горнопроходческая бригада шахты № 67 треста «Калининуголь» комбината «Тулауголь», руководимая бригадиром Н. Мининым, при нормативе 210 метров штреков в месяц прошла 350 метров. Еще более высоких темпов проходки добилась горнопроходческая бригада шахты № 2-бис треста «Сталиногорскуголь» комбината «Москвоуголь», руководимая В. Торбиным. Она прошла за месяц 386 метров.

В угольной промышленности созданы и испытываются и другие типы проходческих комбайнов, комбайн, при прохождении которым горных выработок порода выдается из забоя гидравлическим способом, а также комбайн, предназначенный для проходки слоевых, ярусных и других штреков.

Важное значение для дальнейшего роста технического вооружения угольной промышленности имеет широкое внедрение механизированных способов крепления лав. На угольных штахтах ведется плодотворная работа по внедрению металлического крепления. Свыше 900 лав ныне уже крепятся металлической крепью и около 2.300 километров подготовительных выработок закреплены металлом и железобетоном. На ряде шахт Донбасса успешно внедряется новый способ управления кровлей полным обрушением при помощи металлических органных стенок «МОС-50у» в комплексе с металлическими стойками, создающих устойчивость призабойного пространства и значительно улучшающих условия труда рабочих.

Для механизации доставки угля из лав созданы и широко применяются новые типы высокопроизводительных скребковых и ленточных конвейеров для различных горногеологических условий. Большое внимание уделяется также механизации подземного транспорта. В настоящее время 93 процента всего груза перевозится электровозами. В послевоенные годы число электровозов возросло более чем в пять раз. Количество же тяжелых электровозов увеличилось в 15 раз.

Новым шагом по пути технического прогресса является проведение ряда работ по автоматизации производственных процессов на шахтах. Достигнуты серьезные успехи в области автоматического управления горными машинами и механизмами. На угольных шахтах создана и применяется специальная аппаратура для дистанционного управления машинами и механизмами, что позволило уже перевести на такое управление 10 тысяч машин и механизмов, главным образом конвейерных линий, лебедок и толкателей у погрузочных пунктов. Большая работа проводится по автоматизации работы водоотливного хозяйства в шахтах.

Ведутся работы по созданию новых технических средств для механизации работ на поверхности шахт и в первую очередь для механизации откатки и дистанционного управления механизмами в надшахтных зданиях.

В последние годы в угольной промышленности создано более 200 типов новых высокопроизводительных машин и механизмов. Над разрешением задач дальнейшей механизации угледобычи работают десятки научно-исследовательских и проектно-конструкторских институтов. В институтах угольной промышленности ведутся большие работы по проектированию комплекса горных машин, полностью механизирующих все производственные процессы в лавах. Например, Гипроуглемашем проектируется несколько агрегатов для полной механизации очистных работ в условиях Донецкого и Подмосковного угольных бассейнов. Проектируемые агрегаты позволяют увеличить добычу угля в 4—5 раз.

Новая техника изменила характер труда шахтеров. Более 40 новых профессий, главным образом водителей машин, появилось в угольной промышленности. Ведется огромная работа по повышению технического уровня шахтеров. Десятки тысяч шахтеров закончили производственно-технические курсы и кружки. Только в прошлом году в учебно-курсовых комбинатах было подготовлено более 2.000 машинистов комбайнов, более 1.300 врубмашинистов, 8.100 машинистов электровозов, свыше 17.000 машинистов различных горных машин. За последние три года число механизаторов-шахтеров возросло более чем вдвое. Более половины шахтеров имеют неполное среднее и среднее образование и окончили горнотехнические училища и школы.

Внедрение новой горной техники и создание квалифицированных и постоянных кадров горняков позволило более широко применить наиболее прогрессивную организацию производства. Ныне более 40 процентов угля выдается из лав, переведенных на работу по графику цикличности.

Машинисты комбайнов, врубовых и угле- породопогрузочных машин, электрослесари, все шахтеры, инженеры и техники ведут неустанную борьбу за полное использование новой горной техники, за дальнейший рост производительности труда, за новый под'ем добычи угля в нашей стране.

Л. ДРОЗДОВ,
горный инженер.

Заключительное заседание XII съезда Монгольской народно-революционной партии

УЛАН-БАТОР, 25 ноября. (ТАСС). Сегодня закончил свою работу XII с'езд Монгольской народно-революционной партии (МНРП).

На заключительном заседании были об'явлены результаты выборов Центрального комитета и Центральной ревизионной комиссии МНРП.

Затем делегаты с огромным воодушевлением приняли приветственное письмо ЦК Коммунистической партии Советского Союза. В письме говорится:

„МОСКВА,

Центральному Комитету Коммунистической партии Советского Союза

Дорогие товарищи! XII с'езд Монгольской народно-революционной партии от имени всех членов партии шлет Центральному Комитету Коммунистической партии Советского Союза пламенный коммунистический привет. Монгольский народ под руководством своей Монгольской народно-революционной партии, при братской помощи великого Советского Союза сделал за отчетный период новый шаг вперед в строительстве основ социализма. В борьбе за выполнение народнохозяйственных планов первой пятилетки и последующих за ней лет достигнуты дальнейшее развитие производительных сил страны и новый под'ем экономики и культуры. Неуклонно развивается основная отрасль экономики страны — животноводство, повышается доходность аратских хозяйств и реальная заработная плата рабочих и служащих, происходит дальнейший рост и укрепление социалистического сектора во всем народном хозяйстве, развиваются отечественная промышленность, транспорт и торговля. Новые успехи достигнуты в развитии народного просвещения и здравоохранения, повышается материальный и культурный уровень трудящихся.

XII с'езд МНРП подвел итоги побед монгольского народа, достигнутых им под руководством своей родной партии в развитии экономики и культуры; принял второй пятилетний план развития народного хозяйства и культуры, открывающий новые радостные перспективы в продвижении нашей родины к социализму. Все успехи монгольского народа в политическом, экономическом и культурном строительстве — это результат бескорыстной помощи великого советского народа и Коммунистической партии Советского Союза.

XII с'езд от имени Монгольской народно-революционной партии и всего монгольского народа горячо приветствует и выражает самую сердечную благодарность славной Коммунистической партии Советского Союза и в ее лице братскому советскому народу за постоянную бескорыстную помощь, оказываемую нашему народу в развитии экономики и культуры, в строительстве свободной и счастливой жизни. Работа XII с'езда явилась яркой демонстрацией единства нашей партии, ее сплоченности вокруг своего Центрального комитета. Следуя всепобеждающему учению марксизма-ленинизма, мы добьемся новых, еще более славных побед.

Участие в работе с'езда нашей партии делегаций великой Коммунистической партии Советского Союза, Коммунистической партии Китая, коммунистических и рабочих партий стран народной демократии вдохновляет всех членов нашей партии и трудящихся нашей страны на дальнейшую борьбу за новые успехи в строительстве светлой и радостной жизни. Это участие представителей братских коммунистических и рабочих партий в работе с'езда явилось одним из ярких выражений взаимной дружбы и сотрудничества народов всего лагеря мира, демократии и социализма, укрепления братских связей коммунистических и рабочих партий и их сплоченности.

Заверяем вас, дорогие товарищи, что Монгольская народно-революционная партия, опираясь на все более укрепляющийся союз рабочего класса с трудовым аратством, неуклонно учась у Коммунистической партии Советского Союза, цементируя единство своих рядов и сплачивая вокруг себя широчайшие народные массы, сумеет повести свой народ к социализму. Монгольская народно-революционная партия, воспитывающая трудящихся своей страны в духе пролетарского интернационализма, преисполнена решимости и впредь отдать все свои силы борьбе за сохранение и упрочение мира во всем мире, за укрепление могучего лагеря демократии и социализма во главе с великим Советским Союзом. Слава великой Коммунистической партии Советского Союза, руководящей и направляющей силе советского народа в его борьбе за строительство коммунизма! Да здравствует нерушимая дружба монгольского и советского народов! Да здравствует непобедимое учение Маркса—Энгельса—Ленина — Сталина!

XII С'ЕЗД МОНГОЛЬСКОЙ НАРОДНО-РЕВОЛЮЦИОННОЙ ПАРТИИ.

г. Улан-Батор, 25 ноября 1954 года».

После оглашения текста приветственного письма делегаты встают и устраивают бурную овацию в честь Коммунистической партии Советского Союза.

В заключение с краткой речью выступил тов. Цеденбал, который подытожил результаты с'езда и, поблагодарив делегации КПСС, КПК, а также коммунистических и рабочих партий стран народной демократии за их участие в работе с'езда, об'явил XII с'езд Монгольской народно-революционной партии закрытым. Делегаты и гости стоя исполнили партийный гимн «Интернационал».

Пленум ЦК Монгольской народно-революционной партии

УЛАН-БАТОР, 25 ноября. (ТАСС). Сегодня состоялся пленум вновь избранного Центрального комитета Монгольской народно-революционной партии (МНРП). Пленум избрал Политбюро ЦК МНРП в следующем составе: тт. Д. Дамба, Б. Дамдин, Ц. Дугурсурун, Н. Лхамсурун, Ж. Самбу, Ю. Цеденбал, Б. Ширендыб. Кандидатами в члены Политбюро ЦК избраны тт. Д. Бальжиням, Б. Жамбалдоржи.

Пленум избрал секретариат в следующем составе: Д. Дамба, Ц. Дугурсурун, Н. Лхамсурун, Д. Самдан.

Пленум ЦК утвердил председателем Комитета партийного контроля при ЦК МНРП т. А. Дугуржаб.

Сегодня же состоялось заседание Центральной ревизионной комиссии Монгольской народно-революционной партии. Председателем комиссии избран т. Ц. Бямба.

Резолюции Всемирного Совета Мира

О ПОЛОЖЕНИИ, СЛОЖИВШЕМСЯ В РАЗЛИЧНЫХ ЧАСТЯХ АЗИИ В РЕЗУЛЬТАТЕ ИНОСТРАННОГО ДАВЛЕНИЯ И СИСТЕМЫ ВОЕННЫХ БЛОКОВ И КОАЛИЦИЙ

СТОКГОЛЬМ, 24 ноября. (ТАСС). Сессия Всемирного Совета Мира приняла резолюцию «О положении, сложившемся в различных частях Азии в результате иностранного давления и системы военных блоков и коалиций». В резолюции говорится:

Изучив положение в Азии, сессия Всемирного Совета Мира выражает свое удовлетворение ввиду многозначительных счастливых событий, которые содействовали прекращению войн в Корее и Индо-Китае, создали условия для мира в Азии и облегчили ослабление международного напряжения.

Результаты Женевского совещания представляют собой победу миролюбивых сил. В Индо-Китае прекратились военные действия, и впервые за многие годы в этом районе мира нет больше крупных войн.

Совместная декларация премьер-министров Индии и Китая придала конкретную форму идеалу мирного сосуществования на основе следующих пяти принципов:

1. Взаимное уважение территориальной целостности и суверенитета.
2. Ненападение.
3. Невмешательство во внутренние дела других государств.
4. Равноправие и взаимная выгода.
5. Мирное сосуществование.

Эти принципы встретили горячий прием у народов Азии и всего мира и были приняты правительствами Бирмы, Демократической Республики Вьетнам, Советского Союза и руководителями правительства Индонезии. Эти пять принципов не только заложили основы мира и коллективной безопасности Азии, но их принятие дало бы основу для мирного сосуществования и дружественных отношений между всеми странами.

Эти события укрепили единство и солидарность в Азии, разрушив надежды тех, кто пытается заставить «азиатов сражаться против азиатов». Однако сторонники войны вновь и вновь пытаются осуществить свои планы господства в Азии путем создания военных пактов, путем военных провокаций, путем все возрастающего вмешательства во внутренние дела азиатских наций и насилия над народами.

Чтобы сорвать эти намерения и обеспечить мир и безопасность в Азии, Всемирный Совет Мира призывает народы Азии и всего мира:

1. Расширять и укреплять зону мира в Азии и установить мирную и коллективную безопасность на основе пяти принципов.

2. Оказать сопротивление попыткам создать в Юго-Восточной Азии агрессивный блок (СЕАТО) и сорвать осуществление этого проекта, как и проектов других военных блоков, как, например, пакта США — Пакистан, которые восстанавливают азиатов против азиатов и представляют угрозу миру во всем мире.

3. Потребовать прекращения иностранного господства и вмешательства во всех районах Азии, в том числе Малайе, Западном Ириане (Голландская Новая Гвинея) и Гоа. Добиться вывода всех иностранных военных сил с этих территорий, а также ликвидации всех иностранных военных баз на азиатской земле и немедленного приостановления опасных испытаний атомных и водородных бомб, которые уже привели к смертоносным последствиям в Тихом океане и отравили воздух и воды, принадлежащие Азии.

4. Потребовать прекращения иностранной интервенции на китайской территории Тайвань (Формоза), настаивать на том, чтобы Китайская Народная Республика заняла свое законное место в ООН.

5. Потребовать, чтобы заинтересованные страны быстро возобновили при участии нейтральных азиатских государств конференцию по мирному об'единению Кореи, соответственно чаяниям корейского народа. Требовать строгого соблюдения условий перемирия в Индо-Китае.

6. Оказать сопротивление ремилитаризации Японии, — ремилитаризации, которая угрожает миру и безопасности в Азии и во всем мире.

Только таким путем народы Азии смогут добиться укрепления мира, свободы развития всестороннего прогресса и внести свой вклад в установление мира во всем мире.

Стокгольм, 23 ноября 1954 года.

О ПОЛОЖЕНИИ, СЛОЖИВШЕМСЯ В ЗАВИСИМЫХ И ПОЛУЗАВИСИМЫХ СТРАНАХ В РЕЗУЛЬТАТЕ ИНОСТРАННОГО ДАВЛЕНИЯ И СИСТЕМЫ ВОЕННЫХ БЛОКОВ И КОАЛИЦИЙ

СТОКГОЛЬМ, 24 ноября. (ТАСС). Сессия Всемирного Совета Мира приняла резолюцию «О положении, сложившемся в зависимых и полузависимых странах в результате иностранного давления и системы военных блоков и коалиций». В резолюции говорится:

Участники всемирного движения за мир всегда считали, что насилия, применяемые для того, чтобы удержать народы в состоянии колониальной зависимости и угнетения, представляют собой серьезную угрозу для дела мира.

Участники движения всегда считали, что иностранное вмешательство во внутренние дела полуколониальных народов, включение их стран в агрессивные пакты, создание иностранных стратегических баз на их территориях усиливают напряжение в международных отношениях.

Лондонское и парижские соглашения не только представляют собой угрозу для безопасности народов Европы и для мира во всем мире, но их осуществление имело бы непосредственные и тяжелые последствия для жизни колониальных и полуколониальных народов, у которых и без того столь горький, а иногда трагический жребий.

Всемирный Совет Мира вновь подчеркивает перед мировым общественным мнением опасность для дела мира, вытекающую из обстановки, сложившейся в различных зависимых и полузависимых странах. В Малайе, Кении, в Северной Африке вооруженные конфликты могут превратиться в открытые войны и поставить под угрозу мир во всем мире.

Во время войны в Индо-Китае всемирное движение за мир провозгласило необходимость и возможность прекращения подобных конфликтов мирным путем. События показали, сколь правильно был намечен этот путь. Теперь Всемирный Совет Мира требует скорейшего мирного урегулирования других происходящих ныне конфликтов.

На Ближнем и Среднем Востоке угрозу делу мира представляет собой осуществляемое в разнообразных формах иностранное вмешательство во внутренние дела народов, имеющее целью навязать им военные пакты и блоки — турецко-пакистанский пакт, пакт для Ближнего Востока и другие.

Всемирный Совет Мира провозглашает, что отношения между всеми государствами, большими и малыми, должны основываться на соблюдении Пяти Принципов, выраженных в совместной декларации Индии, Китая и Бирмы и отвечающих Уставу Организации Об'единенных Наций.

Всемирный Совет Мира считает, что прекращение происходящих ныне вооруженных конфликтов, уважение независимости и осуществление национальных и демократических чаяний всех народов являются существенными факторами разрядки международного напряжения.

Всемирный Совет Мира призывает мировое общественное мнение потребовать принятия и осуществления этих принципов, имеющих важнейшее значение для обеспечения всеобщей безопасности.

Стокгольм, 23 ноября 1954 года.

Состав правительственной делегации Болгарии на Общеевропейское совещание

СОФИЯ, 25 ноября. (ТАСС). Официально об'явлен состав правительственной делегации Народной Республики Болгарии на Общеевропейское совещание, созываемое 29 ноября по инициативе правительства Советского Союза. Делегацию возглавляет заместитель председателя Совета министров А. Югов. Членами делегации являются заместитель председателя Совета министров Г. Трайков, министр иностранных дел М. Нейчев и посол Болгарии в СССР К. Луканов.

Состав польской делегации на Общеевропейское совещание

ВАРШАВА, 25 ноября. (ТАСС). Как передает Польское агентство печати, правительство Польской Народной Республики назначило состав делегации Польской Народной Республики на Общеевропейское совещание по вопросу о коллективной безопасности в Европе, созываемое 29 ноября по инициативе Советского правительства. В состав делегации входят: глава делегации — председатель Совета министров Юзеф Циранкевич, члены делегации — заместитель министра иностранных дел Мариан Нашковский и посол Польской Народной Республики в СССР Вацлав Левиковский.

Состав румынской делегации на Общеевропейское совещание

БУХАРЕСТ, 25 ноября. (ТАСС). Как сообщает печать, правительство Румынской Народной Республики назначило делегацию на Общеевропейское совещание по вопросу о создании системы коллективной безопасности в Европе, созываемое 29 ноября по инициативе Советского Союза. В состав делегации входят: первый заместитель председателя Совета министров Киву Стойка (глава делегации), министр иностранных дел Симион Бугич, первый заместитель министра иностранных дел Григоре Преотяса, чрезвычайный и полномочный посол Румынской Народной Республики в СССР Ион Раб.

Ответ Правительства Югославии на ноту Советского Правительства от 13 ноября 1954 г.

24 ноября Государственный секретариат по иностранным делам ФНР Югославии передал Посольству СССР в Югославии ответ Правительства ФНР Югославии на советскую ноту от 13 ноября 1954 г.

В ответе говорится, что Правительство ФНР Югославии внимательно изучило предложение Правительства СССР, «поскольку оно касается проблем, которым Правительство ФНРЮ придает очень большое значение».

«Ценя всякое усилие, которое идет на пользу миролюбивому решению открытых европейских вопросов, а особенно вопросу безопасности европейских стран, — говорится в ответной ноте, — Правительство ФНР Югославии приветствует и поддерживает саму идею о конференции, содержащуюся в предложении Советского Правительства, а также и то, что оно направлено 23 странам, и считает, что проведение такой конференции в соответствии с принципами Устава Организации Об'единенных Наций было бы значительным вкладом в уменьшение международной напряженности».

Югославское Правительство, с другой стороны, считает, что «точки зрения ряда европейских стран по многим вопросам, представляющим общий интерес, в настоящее время еще очень далеки друг от друга, и что большое количество европейских стран не готово в настоящий момент участвовать в указанной конференции». Югославское Правительство высказывает ту точку зрения, что не будет слишком поздно, если конференция состоится и позднее, чем это было предусмотрено в советской ноте от 13 ноября.

Правительство ФНР Югославии заявило о своей уверенности в том, что «совместные усилия всех заинтересованных стран в указанном направлении, особенно если наряду с этим имело место стремление к согласованному ограничению вооружения, могли бы обеспечить в соответствии с интересами и стремлениями и при участии всех заинтересованных стран создание благоприятных условий для проведения такой конференции и для нахождения согласованных решений хотя бы некоторых открытых европейских вопросов, что несомненно способствовало бы общему уменьшению международной напряженности».

Заявление Макса Реймана на процессе КПГ в Карлсруэ

БЕРЛИН, 25 ноября. (ТАСС). Как передало агентство АДН, 23 ноября на процессе Коммунистической партии Германии в Карлсруэ было оглашено заявление председателя партии Макса Реймана.

В своем заявлении М. Рейман выразил протест в связи с намерением 6-го сената федеральной судебной палаты запретить уполномоченным Коммунистической партии Германии М. Рейману и В. Фишу в течение всего процесса в федеральном конституционном суде созывать и посещать собрания и митинги, выезжать из Карлсруэ и делать вне стен судебного здания какие-либо заявления общественности.

В заявлении выражается также протест против изданного боннским правительством приказа об аресте М. Реймана и членов правления партии Ф. Рише, В. Фиша и И. Ледвона на том основании, что они участвовали в разработке программы воссоединения Германии мирным путем. Сохранением в силе приказов об аресте и надзора, осуществляемого во время процесса, подчеркивается в заявлении, органы федерального правительства явно хотят обеспечить себе доступ в любое время к документам КПГ, касающимся процесса.

«Коммунистическая партия Германии, — говорится в заключение в заявлении, — отказывается признать законность такого издевательства над правом и законом, которое можно сравнить лишь со средневековыми судами над еретиками и ведьмами».

Сообщение министерства общественной безопасности КНР

ПЕКИН, 25 ноября. (ТАСС). Агентство Синьхуа передало сообщение министерства общественной безопасности Китайской Народной Республики, в котором говорится, что с 1951 года органами общественной безопасности было арестовано 124 агента, заброшенных на самолетах американским центральным разведывательным управлением и чанкайшистской кликой, и убито 106 агентов.

В числе этих заброшенных на самолетах агентов — американские шпионы Джон Нокс Арнольд-младший и Джон Томас Дауни, осужденные военным трибуналом верховного народного суда.

Редактор Ф. Е. ДЕМИН.

ОБЛДРАМТЕАТР

27 ноября — СЫН РЫБАКА.
28 ноября — днем и вечером — СЫН РЫБАКА.
Начало спектаклей: дневного в 12 часов, вечернего в 8 часов. Касса — с 1 часа дня, в воскресенье — с 10 час. утра.

ТЕАТР МУЗКОМЕДИИ

28 ноября днем — СВАДЬБА В МАЛИНОВКЕ, вечером — ХОЛОПКА.
Начало спектаклей: дневного в 12 часов, вечернего в 8 часов. Касса — с 10 часов утра.

ГОСЦИРК

СЕГОДНЯ — **крупнейший аттракцион под руководством заслуженного артиста РСФСР А. Н. КОРНИЛОВА**
ИНДИЙСКИЕ СЛОНЫ И ВЕРБЛЮДЫ
Начало в 8 час. вечера. Касса — с 12 час. дня.
28 ноября, в воскресенье, — **два дневных представления с участием индийских слонов и верблюдов.**
Начало в 12 и 3 часа дня.

КИНОТЕАТР «МОСКВА»

СЕГОДНЯ — **Стрекоза** (10, 12, 14, 16, 18-20, 20-15, 22-10), **По следам врага** (10, 11-40, 13-20, 15, 16-40, 18-30, 20-15, 22). **Гаврош** (10, 11-40, 13-20, 15), **Земля** (16-45, 18-30, 20-15, 22).

ГОРОДСКОЙ САД

27 ноября 1954 года — ОТКРЫТИЕ КАТКА
Каток работает с 4 ч. дня до 11 ч. вечера. В воскресенье — с 11 час. дня до 11 час. вечера.

КЕМЕРОВСКИМ ОБЛАСТНЫМ СОВЕТОМ «ДИНАМО» открыта механическая мастерская по клепке и точке коньков. Заказы принимаются от всех организаций и граждан.
Адрес мастерской: **ул. Весенняя, 10 (вход со двора).**

Театру музкомедии требуются комнаты в центре города. Оплата по соглашению.
С предложениями обращаться **по телефонам: 16-33 и 18-78 или к дирекции театра.**

Кемеровская областная контора „Кинопроката“ выпустила на экраны кинотеатров и клубов Кузбасса новый фильм

Производство ордена Ленина киностудии «Грузия-фильм», 1954 г.

Кемеровское областное отделение Всесоюзного общества по распространению политических и научных знаний

принимает заявки и заключает договоры на 1955 год с предприятиями, учебными заведениями, колхозами, совхозами и МТС на чтение лекций.

Тематика лекций охватывает вопросы истории и теории Коммунистической партии Советского Союза, диалектического и исторического материализма, политической экономии, внешней политики СССР, сельского хозяйства, научно-атеистической пропаганды, естествознания, техники, литературы, искусства, педагогики, пропаганды здорового быта, физкультуры и спорта и другие.

Лекции читаются членами Всесоюзного общества по распространению политических и научных знаний.

По вопросам заключения договоров обращаться: **в г. Кемерово — по телефону 15-41, в г. Сталинске — по телефону 12-79 (город). в г. Прокопьевске—по телефону 10-07,** в других городах и районах области — к председателям, ответ. секретарям городских и районных отделений Общества.

Правление Кемеровского областного отделения Всесоюзного общества по распространению политических и научных знаний.

КЕМЕРОВСКИЙ УНИВЕРМАГ,
улица Кирова, дом № 37

В широком ассортименте поступили товары: шелковые, штапельные, хлопчатобумажные и шерстяные ткани, швейные и чулочно-носочные изделия, обувь разная, трикотаж, галантерея, игрушка разная и елочная, ювелирные изделия, посуда фарфоровая, стеклянная, металлическая, ножевые и скобяные товары, радио-фототовары, мотоциклы, велосипеды, музыкальные инструменты, патефоны, граммпластинки, канцелярские товары и т. д.
Универмаг работает с 11 часов утра до 8 часов вечера.
Громоздкие товары продаются с доставкой на дом.
За справками обращаться по телефонам 8-83, 7-49.

Артель «Заготовитель» принимает в распиловку лес, производит ремонт обозного инвентаря. Здесь же требуются заготовители по сбору утильсырья и надомницы по стежке одеял.
Обращаться: **г. Кемерово, ул. Мичурина, № 18, телефон 2-31.**

ОТДЕЛ КИНОФИКАЦИИ **производит набор лиц с образованием 10 классов в технические училища киномехаников.**
За справками обращаться по адресу: **г. Кемерово, здание кинотеатра «Москва», областной отдел кинофикации, тел. 9-50.**

Гр. **Синеокая** Тамара Петровна, проживающая в г. Кемерово, ул. 2-я Тисульская, № 6, возбуждает дело о расторжении брака с гр. **Синеоким** Иваном Андреевичем, проживающим в г. Кемерово, ул. Весенняя, № 10, кв. 35. Дело подлежит рассмотрению в народном суде 1-го участка Центрального района г. Кемерово.

Гр. **Синицкая** Ольга Степановна, проживающая в г. Кемерово, ул. Фабричная, 22, возбуждает дело о расторжении брака с гр. **Коленковым** Петром Архиповичем. Дело подлежит рассмотрению в областном суде г. Кемерово.

АДРЕС РЕДАКЦИИ И ИЗДАТЕЛЬСТВА: г. Кемерово, ул. Сталина, № 66 **ТЕЛЕФОНЫ:** редактора 2-24, заместителя редактора 8-05, секретаря 2-53, секретариата 4-85, **отделов редакции:** партийной жизни 8-63, пропаганды 8-63, обзоров местной печати 14-21, угольного 1-21, промышленности и транспорта 2-37, сельскохозяйственного 4-57, культурно-бытового 15-36, информации 14-21, отдела писем 11-52, отдела об'явлений 6-83, ночной прием информации 1-21, бухгалтерии 6-83, технического секретаря 15-67 директора типографии 3-96.

2

ОП16136. Типография «Кузбасс» облполиграфиздата. Тираж 110.000. Заказ № 11562.