Пролетарии всех стран, соединяйтесь!

КУЗБАСС

ОРГАН КЕМЕРОВСКОГО ОБЛАСТНОГО И ГОРОДСКОГО КОМИТЕТОВ КОММУНИСТИЧЕСКОЙ ПАРТИИ СОВЕТСКОГО СОЮЗА, КЕМЕРОВСКОГО ОБЛАСТНОГО И ГОРОДСКОГО СОВЕТОВ ДЕПУТАТОВ ТРУДЯЩИХСЯ

Год издания 33-й
№ 270 (8256).
ВОСКРЕСЕНЬЕ
14
НОЯБРЯ 1954 г.

Цена 20 коп.

СЕГОДНЯ В НОМЕРЕ:

ДЕНЬ РОДНОГО КУЗБАССА (1 стр.).
ПАРТИЙНАЯ ЖИЗНЬ. **Д. Молоков** — За целеустремленное, конкретное руководство. **П. Бородина** — Постоянно вникать в работу агитаторов (2 стр.).
Я. Еременов — Сделать совхозы высокотоварными и рентабельными (2 стр.).
ЧИТАТЕЛИ О ГАЗЕТАХ. **Л Нелюбин** — Грамотно освещать опыт передовиков (2 стр.).
ПЕРЕДОВИКИ ПЯТОЙ ПЯТИЛЕТКИ. **Л. Баракин** — Осваиваем выпуск новых изделий (3 стр.).
ФЕЛЬЕТОН. **В. Васенин, Л. Маковкин** — Многоженец (3 стр.).
РЕЙД ГАЗЕТЫ «КУЗБАСС». Чутко прислушиваться к голосу масс (3 стр.).
ОТВЕТЫ НА ВОПРОСЫ ЧИТАТЕЛЕЙ. **П. Гулый** — Тайвань — неотъемлемая часть Китая (4 стр.).

ВЫБОРЫ НАРОДНЫХ СУДОВ РОССИЙСКОЙ ФЕДЕРАЦИИ

ПРЕЗИДИУМ Верховного Совета Российской Советской Федеративной Социалистической Республики назначил на воскресенье, 12 декабря 1954 года, выборы народных судов РСФСР.

Подготовка и проведение очередных выборов народных судов будут проходить в обстановке большого политического и трудового под'ема. Советский народ, руководимый Коммунистической партией, с исключительным энтузиазмом ведет борьбу за дальнейший расцвет нашей социалистической промышленности, за крутой под'ем сельского хозяйства, за неуклонный рост материального благосостояния и культурного уровня трудящихся.

Рабочий класс, колхозное крестьянство, интеллигенция Советского Союза за минувшие десять месяцев 1954 года добились новых достижений во всех областях коммунистического строительства. Социалистическая промышленность перевыполнила государственный план, увеличив выпуск продукции по сравнению с соответствующим периодом прошлого года более чем на 12 процентов. Колхозы и совхозы страны досрочно выполнили план заготовок и закупок хлеба, сдали и продали государству на 289 миллионов пудов хлеба больше, чем на 5 ноября 1953 года. Значительно увеличилось производство картофеля и овощей, поголовье всех видов продуктивного скота.

Подготовка и проведение выборов народных судов — ответственная политическая кампания.

Советский суд, являясь подлинно демократическим, служит интересам социалистического государства, неразрывно связан с народом и осуществляет его волю, выраженную в законах. Советский суд, говорил В. И. Ленин, есть орган привлечения трудящихся к управлению государством, орган власти трудящихся.

Советский суд призван защищать от посягательств общественное и государственное устройство, установленное Конституцией СССР, социалистическую собственность, как священную и неприкосновенную основу советского строя, источник богатства и могущества нашей Родины, как источник зажиточной и культурной жизни всех трудящихся, права и интересы граждан, гарантированные законом.

Наш суд воспитывает граждан в духе советского патриотизма, бдительности, в духе точного и неуклонного исполнения советских законов, бережного отношения к социалистической собственности, честного выполнения государственного и общественного долга, уважения к правилам социалистического общежития. Наказывая виновных в нарушении законов, советский суд тем самым укрепляет наше государство, действует в интересах всех трудящихся.

В Положении о выборах народных судов РСФСР говорится, что народные суды избираются гражданами района на основе всеобщего, прямого и равного избирательного права при тайном голосовании сроком на три года.

Народным судьей и народным заседателем может быть избран каждый гражданин РСФСР, пользующийся избирательным правом и достигший ко дню выборов 23 лет. В народные суды не могут быть избраны лица, имеющие судимость.

Все это свидетельствует о том, что советская избирательная система является подлинно демократической системой.

Трудящиеся нашей страны кровно заинтересованы в том, чтобы народный суд непоколебимо стоял на защите интересов социалистического государства, интересов советских граждан, вел непримиримую борьбу со всеми проявлениями бюрократизма и волокиты, с фактами невнимательного, пренебрежительного отношения к нуждам и запросам населения. Советские граждане справедливо требуют четкой работы народных судов.

В ходе подготовки и проведения выборов необходимо добиваться четкой работы всех учреждений юстиции, поддерживать здоровую критику недостатков в работе народных судов, принимать необходимые меры к быстрейшему искоренению волокиты и бюрократизма, допускаемых отдельными работниками судебных органов.

Организация и проведение выборов народных судов возложены на исполнительные комитеты Советов депутатов трудящихся. Их обязанность — обеспечить, в соответствии с Положением о выборах, в строго установленные сроки образование пунктов для приема избирательных бюллетеней и подсчета голосов, составление и вывешивание для обозрения списков избирателей. Особое внимание должно быть уделено подбору счетных комиссий при уполномоченных исполкомов для приема избирательных бюллетеней и подсчета голосов на пунктах.

В период подготовки и проведения выборов народных судов горкомы и райкомы КПСС, партийные организации должны усилить агитационно-пропагандистскую работу среди населения: широко раз'яснять трудящимся задачи, стоящие перед страной в строительстве коммунистического общества, внешнюю политику Советского государства, современную международную обстановку и меры, принимаемые партией и правительством по сохранению и упрочению дела мира.

Агитколлективы и агитаторы партийных организаций призваны ознакомить избирателей с Указом Президиума Верховного Совета РСФСР о проведении выборов, с Положением о выборах народных судов, раз'яснить избирателям, что наша партия ведет и будет вести непримиримую борьбу со всеми проявлениями бюрократизма и волокиты, будет неустанно укреплять социалистическую законность, ограждающую права граждан нашей Родины.

В беседах надо говорить не только о правах, предоставленных Конституцией СССР, но и особенно подчеркивать те положения, которые обязывают каждого гражданина нашей страны исполнять законы, блюсти дисциплину труда, честно относиться к общественному долгу, уважать правила социалистического общежития, беречь и укреплять общественную, социалистическую собственность.

Партийные организации области накопили немалый опыт в проведении избирательных кампаний. Использовать этот опыт в подготовке и проведении выборов народных судов, обеспечить дальнейший рост политической и трудовой активности на предприятиях, в колхозах, МТС и совхозах — такова задача.

Открываются 93 агитпункта

В Кемерово началась подготовка к выборам народных судов РСФСР. В городе образовано 12 избирательных округов. Всего по городу должно быть избрано 12 народных судей и 900 народных заседателей.

В связи с избирательной кампанией оживилась деятельность агитколлективов, возобновляется агитационно-массовая работа на агитпунктах.

Вчера в Заводском районе открылись агитпункты при клубах «Ударник», химкомбината, коксохимзавода, азотно-тукового завода, лесокомбината, при Доме народного творчества, средней школе № 12. Начали функционировать многие агитпункты Центрального, Рудничного и Кировского районов города.

В ближайшие дни открывается новый агитпункт на химкомбинате при общежитии стройгородка.

На агитпунктах имеются газеты, журналы, подбирается литература о выборах в народные суды.

Всего в городе будет открыто 93 агитпункта.

11 ноября при постоянно действующем агитпункте азотно-тукового завода проведен семинар агитаторов, связанный с выборами в народные суды.

Агитаторы парторганизации цеха № 4 коксохимзавода — слесарь Сазнахметов и учетчик Вдовенко постоянно связаны с избирателями, систематически проводят среди них раз'яснительную работу. На днях тов. Сазнахметов провел на десятидворке беседу о Конституции СССР. Отдельные агитаторы завода организовали среди населения читку доклада тов. Сабурова о 37-й годовщине Великого Октября. Вчера группа агитаторов побывала у избирателей, выяснила у них, есть ли изменения, которые должны быть внесены в списки избирателей.

Сегодня многие парторганизации города организуют массовые выходы агитаторов к избирателям.

Заводской райком КПСС созывает 18 ноября районное собрание агитаторов. На собрании будут раз'яснены задачи агитаторов в подготовке и проведении выборов народных судов. Прокурор района тов. Миргородский прочтет для агитаторов лекцию на тему: «Роль советского суда в коммунистическом воспитании трудящихся».

Семь тысяч электромоторов в донецких селах

СТАЛИНО, 12 ноября. (ТАСС). В нынешнем году еще 20 колхозов, МТС и совхозов области электрифицировали свое производство. Теперь электрическую энергию получают две трети донецких сел. В сельском хозяйстве используется свыше семи тысяч электромоторов, с помощью которых выполняются десятки различных работ.

Районом сплошной электрификации стал Хардцызский район, в сельхозартелях которого установлено более 300 электрических моторов. Они приводят в действие около 500 машин и механизмов, применяющихся в колхозном производстве. Для наблюдения за этим большим хозяйством во всех колхозах введена должность электрика. Электрификация позволила намного снизить себестоимость работ и повысить производительность труда.

Инициативу проявили колхозники сельхозартели имени Сталина, Селидовского района, где работает около 80 электромоторов. Чтобы рациональнее использовать их и механизировать больше работ, здесь созданы специальные моторные группы. Они применяются на таких сезонных работах, как полив огородов, очистка зерна и другие. Таким образом, в колхозе осуществлена комплексная электрификация производства.

Большую помощь в дальнейшей электрификации сельского хозяйства оказывают шефы — промышленные предприятия области. Они передали труженикам села около ста электромоторов, провели десятки километров электролиний, оборудовали несколько трансформаторных подстанций. Электромоторы устанавливаются в мастерских 14 МТС, где ведется комплексное строительство.

День родного Кузбасса

Есть план 11 месяцев!

Горячо поддержал почин москвичей, начавших активную борьбу за досрочное выполнение пятого пятилетнего плана, коллектив Киселевской шахты № 3. Закрепляя успехи, достигнутые в предоктябрьском социалистическом соревновании, горняки добились новой трудовой победы. 13 ноября на-гора были выданы последние тонны угля в счет 11-месячной программы. Сейчас шахта дает за сутки на 250 тонн топлива больше, чем было предусмотрено на конец 1955 года, а общий счет сверхпланового топлива, добытого с начала пятилетки, достиг 180 тысяч тонн.

Подсчитав свои резервы и возможности, рабочие, инженеры и техники шахты решили выдать до конца года еще несколько эшелонов сверхпланового топлива.

☆ ☆ ☆

Ровно и высокопроизводительно работает последнее время коллектив шахты «Бутовская». Он 12 ноября первым на Кемеровском руднике рапортовал о досрочном выполнении 11-месячного плана угледобычи. До конца месяца Родина получит тысячи тонн дополнительного топлива.

Передовики стройки Южсиба

СТАЛИНСК, 13 ноября. (Корр. «Кузбасса»). Коллективы участков Кузнецкого управления строительства Южно-Сибирской железной дороги дружно обсуждают призыв московских предприятий и усиливают борьбу за досрочное выполнение производственных заданий, за повышение производительности труда.

Коллектив Тальжинского участка (начальник тов. Мезенцев) уже выполнил 93 процента годового плана и решил к 1 декабря завершить январскую программу. С начала года участок сэкономил свыше 300 тысяч рублей за счет снижения стоимости строительства.

Замечательных успехов в этом году добились коллективы механизированных колонн, где начальниками тт. Якубович, Романенко. Строительные участки Камешковский (начальник тов. Попович) и Кузнецкий (начальник тов. Градобоев) октябрьское задание выполнили на 155 процентов и с еще большим напряжением работают в ноябре. Показательно, что производительность труда в сравнении с прошлым годом возросла здесь на 43 процента.

На стройке Южсиба хорошей славой пользуется бригадир экскаваторщиков комсомолец Алексей Лысенко. Он выполнил более двух годовых норм. Не намного от него отстают экскаваторщики Мельников, Нечепуренко. Бригады каменщиков Перфильева, штукатуров Городецкого выполнили уже по полторы годовых нормы.

Сейчас строители принимают новые обязательства по досрочному завершению одной из строек пятилетки.

Из отстающих — в передовые

Монтажный участок Анжерского шахтостроительного управления с начала 1954 года систематически не выполнял программы. Об'яснялось это плохой подготовкой фронта работ, необеспеченностью материалами, низкой трудовой дисциплиной.

В июле монтажный участок принял М. Е. Грубенков. Он с первых дней взялся за укрепление дисциплины, обеспечил все бригады материалами, правильно организовал работу. И вот результат. Участок перевыполнил план июля, августа и сентября, резко возросли заработки монтажников, коллектив стал получать премии. Вступив в предоктябрьское соревнование, монтажники решили месячный план выполнить на 130 процентов. Свое обязательство коллектив участка перевыполнил, сделав работ на 173 процента к месячному заданию. Сейчас монтажники борются за досрочное выполнение годовой программы.

В. Стефанцев,
редактор стенгазеты «Монтажник».

НА СНИМКЕ: И. ЖУРАВЛЕВ, Н. ЕЛКИН, Л. КАШТАНОВ.

НА ПЕРЕДНИЙ КРАЙ БОРЬБЫ ЗА УГОЛЬ

С каждым годом цветет и хорошеет наша Родина. Советские люди поднимают целинные земли, строят гигантские гидроэлектростанции, возводят города и рабочие поселки. Всюду, куда ни кинешь взгляд, кипит творческий созидательный труд.

О новых выдающихся успехах во всех областях коммунистического строительства подробно рассказано в докладе на торжественном заседании Московского Совета 6 ноября 1954 года, посвященном славной 37-й годовщине Великого Октября.

Разве это не победа, если за четыре года пятой пятилетки промышленная продукция страны выросла на 63 процента!

Разве это не победа, если в течение года распахано 17 миллионов гектаров новых земель!

Этими успехами законно гордится каждый гражданин нашей необ'ятной страны.

Но наша Коммунистическая партия учит не останавливаться на достигнутом. И советские люди неустанно крепят силу и могущество социалистического государства.

В нашей стране все профессии нужны и уважаемы, будь то забойщик или почтальон, сталевар или шофер, плотник или пекарь. Мы вот работаем пожарниками — охраняем город от огня. От пожарника требуется постоянная бдительность, ловкость, сила, находчивость. Каждый из советских людей, где бы он ни трудился, вносит вклад во всенародное дело.

Но мы понимаем, что судьба всех народнохозяйственных планов решается на производстве — в забоях шахт, у мартеновских печей, у станков, за штурвалом комбайнов. Быть в числе производителей материальных благ — высшая честь для советского человека.

Наш край — край угля. Кузнецкий бассейн по праву называют братом Донбасса. Топливом наших шахт снабжаются сотни заводов и фабрик Сибири и Средней Азии. В Призывах к 37-й годовщине Великого Октября Центральный Комитет партии указывает на необходимость поднять темпы добычи угля с тем, чтобы полностью обеспечить все возрастающие потребности народного хозяйства в топливе. Отвечая на этот призыв, шахтеры Кузбасса усиливают борьбу за дальнейший под'ем добычи угля.

Желая быть плечом к плечу с теми, кто стоит на переднем крае борьбы за уголь, мы решили пойти работать в забои шахты «Северная» Кемеровского рудника.

Мы хорошо знаем, что на первых порах нам будет нелегко. Ведь ни один из нас никогда под землей не трудился, не имеет навыков, шахтерской сноровки, производственного опыта. Но это нас не пугает. Думаем, что сил и знаний для того, чтобы быстро овладеть горняцкой квалификацией, у нас хватит. А будет тяжело, — не сомневаемся: помогут кадровые шахтеры.

Мы обещаем, что, работая на шахте, будем высоко нести почетное, овеянное трудовой славой, звание советского горняка.

И. ЖУРАВЛЕВ,
Л. КАШТАНОВ, Н. ЕЛКИН —
работники Кемеровской городской пожарной команды.

В школе горных мастеров

Ленинск-Кузнецкая школа горных мастеров ежегодно выпускает для шахт много младших командиров, а также проходчиков стволов. Здесь учащиеся получают широкие знания, необходимые для практической работы на производстве.

В школе много наглядных пособий, чертежи, схемы и рисунки по физике, электротехнике и другим предметам. Имеются макеты по горному делу.

Кроме этого, в школе есть много различных машин, шахтного оборудования, в том числе комбайн «Донбасс», породопогрузочная, углепогрузочная и врубовые машины, электровоз.

Недавно школа приобрела действующие модели различных комбайнов, под'емной машины.

В слесарной мастерской достаточное количество тисов и другого инструмента. Здесь слушатели изучают слесарное дело.

Хорошо было бы, если преподавание того или иного предмета сочеталось с показом на экране технических фильмов. Зал для этого в школе есть и неплохой.

Н. ПАРАСКУН.

Успехи механизаторов

ОСИННИКИ, 13 ноября. (Корр. «Кузбасса»). На шахте № 4 треста «Молотовуголь» хорошо работают в эти дни горняки комбайнового участка № 5. Комплексные бригады Рябченко, Никашкина и Даянова добыли за 12 дней ноября из 100-метровой лавы около 4,5 тысячи тонн угля вместо 3200 тонн по заданию. Пример высокой производительности труда здесь показывают комбайнеры Точилин, Юнг и Видеман.

Применив двухметровый бар, изготовленный в местных мастерских, и расширив за счет увеличения вруба машинную дорожку в лаве, механизаторы участка ускорили спуск комбайна, перестановку конвейера. Раньше приходилось дважды убирать и восстанавливать возведенное крепление — для спуска машины и перестановки конвейера. Пространство между стойками было недостаточным для свободного продвижения комбайна. Теперь крепление становится один раз и не убирается.

Коллектив участка № 5 поставил задачу добыть в ноябре 12 тысяч тонн угля, при плане 9 тысяч тонн.

— Такого показателя, — рассказывает начальник участка тов. Хуторной, — еще никто не достигал на нашей шахте, имеющей, как известно, сложные горногеологические условия.

Сбережено 16 миллионов рублей

Славная традиция советских шахтеров — не довольствоваться тем, что уже достигнуто, не останавливаться на полпути. Работая сегодня хорошо, они думают завтра сделать больше, лучше, вскрывают неиспользованные резервы, неутомимо ищут новые пути для увеличения угледобычи, ускорения проходки, повышения производительности труда. В поисках нового рождаются сотни и тысячи новаторов, рационализаторов и изобретателей.

В этом году от шахтеров Кузбасса поступило около 7000 различных предложений, направленных на улучшение технологических процессов угледобычи, совершенствование горного оборудования, облегчение труда и повышение его культуры. Внедрение только части этих рационализаторских предложений позволило предприятиям комбината «Кузбассуголь» сберечь 16 миллионов рублей государственных средств.

Особенно отрадно то, что среди новаторов много рядовых рабочих, молодежи. В рационализаторской и изобретательской работе приняло участие 4563 человека, из них 3109 — рядовые шахтеры.

Шесть лет назад на шахту «Физкультурник» пришел тов. Третьяков. За это время он не только в совершенстве овладел профессией электрослесаря, но и внес много ценных предложений, содействующих улучшению работы ряда производственных звеньев. Только нынче от него поступило 17 рационализаторских предложений. Он упростил схему дистанционного управления и таким образом снизил расход кабеля почти вдвое.

Проходчик шахты имени С. М. Кирова Омар Алиев сконструировал специальное приспособление, облегчающее постановку металлического крепления в подготовительных выработках. Применение этого новшества обеспечивает безопасные условия работы проходчиков, облегчает их труд, на 20 процентов повышает производительность горняков при возведении крепления.

А. ЛАМЗОВА.

Совещание секретарей

СТАЛИНСК. (Корр. «Кузбасса»). Партийный комитет Кузнецкого металлургического комбината провел совещание секретарей цеховых партийных организаций. На совещании они были ознакомлены с Положением о выборах народных судов.

Сейчас заканчивается укомплектование агитколлективов. Многие агитаторы уже приступили к агитационно-массовой работе среди избирателей.

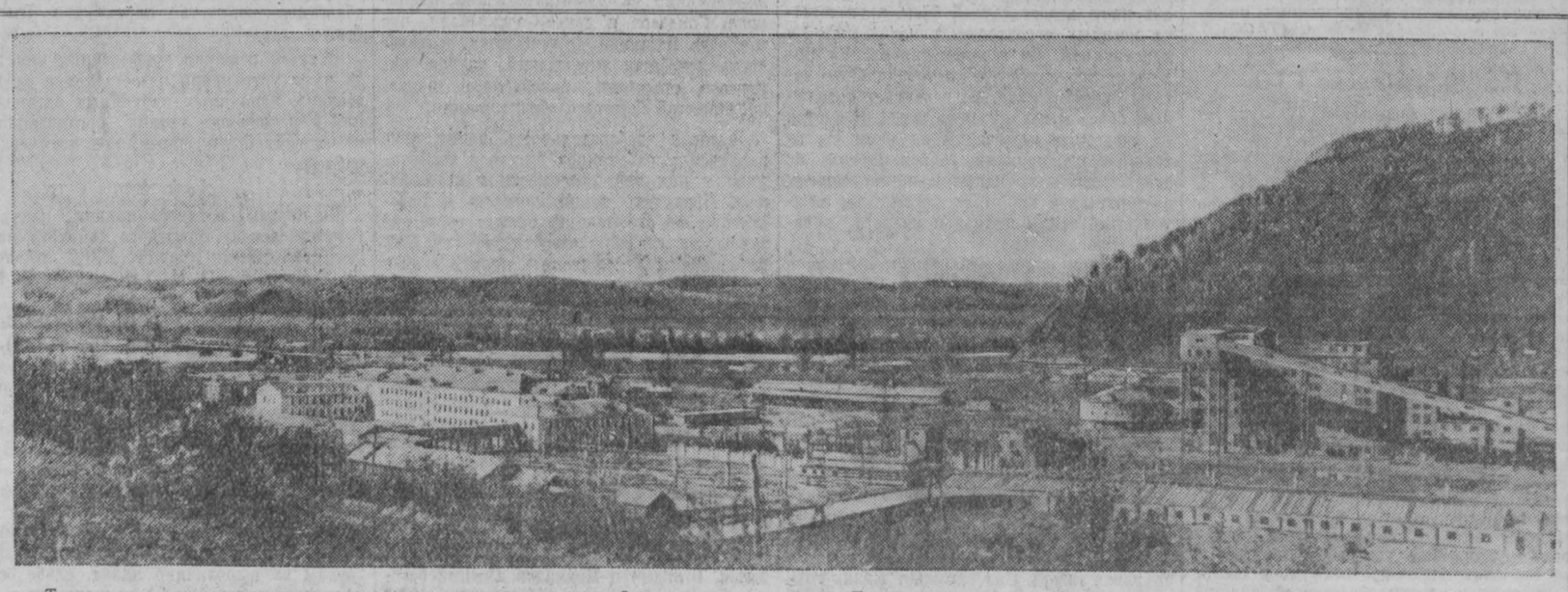

То, что вы видите на снимке, — только часть величественной панорамы, открывающейся с самой высокой в окрестностях Ольжераса горы Казырь.

Справа выделяются здания многоэтажной обогатительной фабрики с галереями, отстойниками.

Левее — похожий на дворец, один из крупнейших в Кузбассе административно-бытовой комбинат Томусинской шахты № 1-2, окруженный надшахтными сооружениями.

Вдалеке видна Змеиная гора, круто обрывающаяся отвесными утесами возле быстрой реки Усы.

Ольжерас, заполнивший своими домами всю площадку между Казырем, Змеиной и другими горами, соединен с левобережьем Усы широким металлическим мостом с двухсторонним автомобильным движением, тротуарами, железной дорогой посредине.

В отличие от правого берега, где большинство домов одноэтажные, на левобережье — растет большой современный город. Здесь, в широкой долине, между Томью и ее притоком Усой, поднялись красивые многоэтажные каменные дома горняков и строителей.

Всего пять лет назад, на месте теперешних поселков, занимающих огромную территорию (только индивидуальных домов более пяти тысяч), были дремучая тайга да болота. Трехметровые снега, по нескольку раз на день меняющаяся погода, бездорожье и безлюдье. Все эти преграды не сдержали строителей.

Десятки экскаваторов, под'емных кранов, бульдозеров, грейдеров, сотни автомашин послала сюда Родина. Сквозь тайгу, через болота легли шоссейная и железная дороги. Построены шахта, поселки с магазинами, пекарнями, столовыми, школами, клубами, детсадами — всем, что необходимо для современного города.

А вокруг, насколько хватит глаз, — леса новостроек! Не счесть здесь новоселов, желающих жить и работать в этом чудесном крае.

Московская область. 5 ноября состоялось торжественное открытие вокзала-памятника на станции Ленинская Московско-Курско-Донбасской железной дороги.

НА СНИМКЕ: здание вокзала-памятника на станции Ленинская.

Фотохроника ТАСС.

В Москве ширится соревнование за досрочное выполнение заданий пятилетки

С большим под'емом на столичных предприятиях проходят собрания, на которых рабочие обсуждают почин 13 передовых заводов и фабрик Москвы, выступивших с предложением начать социалистическое соревнование за досрочное выполнение заданий пятилетнего плана.

Многолюдное собрание состоялось на заводе «Калибр». Это предприятие за три года и десять месяцев наполовину увеличило производительность труда по сравнению с 1950 годом. В феврале этого года по выпуску валовой продукции достигнут уровень, запланированный на последний год пятилетки. Более 400 калибровцев завершили пятилетние нормы. Коллектив завода принял обязательство: досрочно завершить пятилетнее задание по выпуску валовой продукции — 5 октября 1955 года. К концу пятилетки решено повысить производительность труда на 60 процентов.

Призыв передовых предприятий столицы встретил горячее одобрение на втором подшипниковом заводе. В цехах и отделах состоялись собрания, на которых были обсуждены и приняты общезаводские социалистические обязательства. Коллектив завода решил досрочно, в августе 1955 года, выполнить пятилетний план по выпуску валовой продукции, увеличить в следующем году выпуск товаров широкого потребления в два раза по сравнению с 1954 годом. Решено путем дальнейшей автоматизации и механизации трудоемких процессов, внедрения новой технологии повысить производительность труда в 1955 году по сравнению с 1950 годом не менее чем на 43 процента.

Досрочно выполнить пятилетний план решили также работники электроламповового, карбюраторного и других заводов. (ТАСС).

Увеличивается выпуск швейных изделий

Швейные предприятия Министерства промышленных товаров широкого потребления СССР выпустили за десять месяцев нынешнего года продукции на 3,6 миллиарда рублей больше, чем за то же время прошлого года. Значительно увеличился пошив одежды из шерстяных тканей. Так, количество изготовленных из этих тканей костюмов возросло на два миллиона, пальто — на 2,6 миллиона, брюк — на 2,4 миллиона по сравнению с соответствующим периодом прошлого года.

В осенне-зимнем сезоне внедряется в производство свыше двух тысяч моделей и фасонов женского и детского готового платья, мужских и женских костюмов, пальто. Увеличен выпуск одежды по новым улучшенным моделям. Впервые швейная промышленность изготовляет школьную форму для мальчиков.

На производстве находят все более широкое применение петельные, пуговичные, скрепочные и другие машины, утюжильные прессы. Это облегчает труд и способствует улучшению качества изделий.

В текущем году осуществляется строительство 40 швейных фабрик в различных районах страны, в частности, на Урале, в Сибири, Средней Азии. Увеличиваются мощности существующих предприятий за счет реконструкции их, а также ввода в действие новых производственных цехов (ТАСС).

Новый комплекс ГТО

Комитет по физической культуре и спорту при Совете Министров СССР утвердил положение и нормы нового всесоюзного физкультурного комплекса «Готов к труду и обороне СССР». Новый комплекс ГТО будет введен с 1 января 1955 года.

Действующий в настоящее время комплекс ГТО по ряду своих положений отстает от уровня развития физической культуры и спорта. Многие нормативы комплекса не соответствуют возросшей физической подготовленности учащейся молодежи и трудящихся, повышенным требованиям новой единой всесоюзной спортивной классификации.

Новый комплекс ГТО включает наиболее необходимые нормативы по физической подготовке, способствующие всестороннему физическому развитию и улучшению здоровья трудящихся.

Нормы комплекса ГТО установлены с учетом различных возрастных групп.

Новый комплекс предусматривает сдачу норм трудящимися старших возрастов, что позволит шире привлечь их к систематическим занятиям физической культурой и спортом.

Для учащихся сдача норм БГТО должна завершаться к окончанию семилетней школы, ГТО I ступени — к окончанию средней школы и средних специальных учебных заведений, ГТО II ступени — к окончанию курса физического воспитания в высших учебных заведениях.

В целях поддержания достигнутого уровня физической подготовленности для сдавших нормы I и II ступеней комплекса ГТО устанавливаются повторные сдачи практических норм комплекса через каждые 3 года. (ТАСС).

ПАРТИЙНАЯ ЖИЗНЬ

За целеустремленное, конкретное руководство

Осинниковская городская партийная конференция

Под знаком деловой и принципиальной критики и самокритики прошла 12-я городская партийная конференция в Осинниках. Докладчик — секретарь горкома партии тов. **Гадибиров** и выступившие в прениях делегаты основное внимание сосредоточили на серьезных недостатках в деятельности горкома КПСС. Прежде всего отмечалось, что городской комитет партии плохо выполняет указание ЦК КПСС о коренной перестройке руководства партийными организациями. Как указывали выступающие, формально такая перестройка произведена: теперь сравнительно меньше созывается различных совещаний и заседаний, меньше принимается решений и пишется бумаг. В связи с этим следовало ожидать, что основное внимание горком сосредоточит на живом общении с людьми, на политическом воспитании масс и организации практической работы на местах. Этого, однако, не произошло. Уменьшилось количество заседаний и совещаний, но не усилился размах организаторской деятельности на предприятиях, в партийных организациях.

В руководстве горкома партии не хватало целеустремленности, конкретности, оперативности. Нередко работу аппарата горкома заедала текучка: за повседневными мелкими вопросами упускалось главное, решающее. В результате горком слабо направлял парторганизации на устранение многочисленных недостатков в производстве, не предупреждал отставание предприятий. Только этим об'ясняется, что в 1954 году трест «Молотовуголь» работает значительно хуже прошлых лет. Девятимесячный план добычи и отгрузки угля шахты рудника не выполнили. Здесь мало уделяется внимания развитию очистного фронта и правильному его использованию в целях досрочного освоения и перекрытия проектных мощностей предприятий. Количество действующих забоев и их суммарная длина по сравнению с 1953 годом уменьшились. Крайне слабо внедряется цикличная организация производства. Плохо используется техника.

Важные вопросы улучшения производства горком партии зачастую решал поверхностно, в отрыве от первичных партийных организаций. Критикуя порочный стиль работы, начальник шахты № 4 тов. **Скрынник** сказал:

— В горкоме предполагалось заслушать руководителей шахты № 4 о работе предприятия. При подготовке этого вопроса работники горкома партии аккуратно записали различные сведения, но не побеседовали ни с одним рядовым коммунистом, не послушали их замечаний и предложений. Не разобравшись с положением дел на шахте, горком не мог дать целеустремленных указаний хозяйственным и партийным руководителям. Решение его было неконкретным и немобилизующим.

Горком КПСС слабо поддерживал инициативу первичных партийных организаций, мало оказывал помощи в проведении ими намеченных мероприятий по улучшению производства.

— Коллектив шахты «Шушталепская-1», — говорил ее главный инженер тов. **Щербинин**, — ставил задачу: на год раньше срока освоить проектную мощность предприятия. Партийная организация всесторонне обсудила конкретные мероприятия для приведения в действие резервов производства. Коммунисты, передовые горняки много прилагают усилий к тому, чтобы с честью выполнить поставленную задачу. Между тем не все у нас идет хорошо. Ряд участков не справляется с выполнением планов. Горком не старается глубоко вникать в дела новой шахты, не помогает коллективу выполнить взятые обязательства.

Отсутствие целеустремленности и конкретности в руководстве горкома КПСС особенно сказывается на работе строительных предприятий. Калтанское, Шушталепское, Осинниковское стройуправления и стройуправление № 6 треста «Молотовуголь» неудовлетворительно справляются с заданиями промышленного строительства, не выполняют плана сооружения жилищ, культурно-бытовых об'ектов. В прошлом году, например, Калтанское стройуправление сдало в эксплуатацию менее половины того числа домов, которое намечалось планом. В этом же году здесь не сдано ни одного жилого дома. Отставание строительных предприятий происходит из-за недостаточной базы производства местных строительных материалов и конструкций. Ни в одном управлении широко не используются индустриальные методы строительства, не развивается должным образом механизация труда. Несмотря на серьезные недостатки в работе строительных предприятий, горком партии не делал серьезных попыток по-настоящему разобраться в причинах постоянных срывов выполнения планов и низкого качества строительства.

О плохом руководстве строительством в городе говорили делегаты тт. **Мартынов, Сторожук, Пахтусов** и другие. Начальник Осинниковского стройуправления тов. **Мишин** сказал:

— Нельзя не обратить внимание на такую, может быть, незначительную деталь, но говорящую о многом. В горкоме партии регулярно ведется учет суточной и даже посменной добычи угля. Работники горкома, секретари плохо или хорошо, но следят за тем, как работают шахты. Но здесь нет учета, где бы фиксировалось выполнение планов строительными предприятиями. Не уделяя должного внимания строительству, горком партии даже не пытался решать очень важные вопросы по улучшению работы строительных управлений. Так, Осинниковское стройуправление систематически не обеспечивается в достаточной мере транспортом, обслуживающая его автобаза комбината «Кузбассшахтострой» работает очень плохо. Об этом наша партийная организация и хозяйственные руководители неоднократно ставили в известность секретарей горкома КПСС тт. Гадибирова и Никодимова. Однако действенных мер они не приняли. Коллектив нашего стройуправления решает большую задачу по сооружению шахты «Капитальная-3». Горком должен бы уделять неослабное внимание созданию новых предприятий. Но, как ни странно, в течение двух лет в горкоме партии не нашли нужным послушать хозяйственных и партийных руководителей нашего управления по каким-либо вопросам и помочь им.

Метод конкретного руководства состоит в том, чтобы своевременно решать вопросы и проводить серьезную организаторскую деятельность по исполнению принятых решений. За отчетный период горком рассмотрел в общей сложности немало различных вопросов и принял по ним решения. Тем не менее трудно указать на такое решение, по которому бы после заседания городской комитет партии организовал исполнение намеченных мер на местах. Такое беззаботное отношение к принятым решениям, как правило, губило практическое дело. Характерный пример привел главный архитектор города тов. **Темельков.**

— Весной нынешнего года, — сказал он, — горкомом партии был рассмотрен вопрос о благоустройстве города и утвержден ряд мероприятий. В них указывалось, кто и что должен был сделать и в какие сроки. Для реализации мероприятий имелись все возможности, материальные и технические средства. Но, позаседав, горком не сделал самого главного — не приложил усилий к организации исполнения своего решения. В результате в целом по городу план благоустройства был выполнен всего на 10 процентов.

Серьезный недостаток в работе горкома КПСС состоит в том, что он не пред'являл высокой требовательности к руководящим кадрам, не воспитывал у них ответственности за порученное дело, за выполнение решений партии и директив. Этим, например, следует об'яснить многие недостатки в культурно-бытовом обслуживании трудящихся города.

В своих выступлениях на конференции делегаты тт. **Титков, Шегеда, Буланов** и другие приводили факты, свидетельствующие о возмутительной безответственности начальника Калтанского строительного управления тов. Томилова, порожденной прежде всего нетребовательностью к нему со стороны горкома партии. Жители поселка Калтан за десятки километров ходят в больницу. В то же время здание для нее с апреля не сдается в эксплуатацию из-за недоделок. На станции Калтан нет никакого помещения для пассажиров. Стройуправление давным-давно должно было построить вокзал. Однако вот уже длительное время готовое здание вокзала не сдается в эксплуатацию. В поселке необходимо провести огромные работы по благоустройству, и на них отпущены средства. Но эти работы не ведутся.

Из-за отсутствия подлинной требовательности многие работники предприятий и учреждений, на ком лежит забота о бытовых нуждах трудящихся, формально относятся к решениям, директивам, указаниям руководящих органов. Делегаты конференции тт. **Левин, Чекалдин, Степанова, Гридасов** и другие указывали, что в городе медленно улучшается деятельность лечебных учреждений, клубов, магазинов, столовых, автобусного парка, предприятий бытового обслуживания.

Высокая требовательность может прививаться у работников вместе с воспитанием у них непримиримости к недостаткам. Проявлять непримиримость к недостаткам — это значит, прежде всего, не закрывать глаза на ошибки, не умалять их значения. К сожалению, пример в этом не всегда показывали секретари и члены горкома. Об этом рассказал делегат конференции, машинист под'ема шахты «Капитальная-2» тов. **Пуздренко.**

На шахте «Капитальная-2» была вскрыта антигосударственная практика приписок недобытого угля. Вопрос о поведении начальника этой шахты Гуляева обсуждался на партийном собрании, проходившем в две смены. В утреннюю смену коммунисты расценили поступок Гуляева как тягчайшее преступление перед партией. Постановление собрания, принятое в духе Устава КПСС, однако вызвало странную реакцию в городском комитете партии. Здесь решили, что коммунисты «заблуждаются». Чтобы спустить на тормозах обсуждение вопроса о партийности Гуляева, на собрание в вечернюю смену приехали секретарь горкома тов. Никодимов, управляющий трестом тов. Грачев. Выступая с речью, тов. Грачев прямо заявил, что «коммунисты неправильно поступают», что за это нельзя строго наказывать Гуляева. Попытался убедить собрание в незначительности проступка Гуляева и секретарь горкома КПСС тов. Никодимов. Выступления членов бюро горкома были полны скидок на «заслуги», чин, партийный стаж Гуляева. В общем, в завуалированной форме коммунистам предлагалось рассматривать поведение Гуляева не по единому критерию, не с точки зрения, установленной для всех единой партийной дисциплины, а с особой, которая должна якобы существовать специально для руководителей. Позднее на пленуме некоторые члены горкома о проступке Гуляева рассуждали также с точки зрения двух дисциплин. Попытка умалить проступок провинившегося работника ничего другого, кроме вреда, не принесла делу воспитания высокой требовательности к руководящим кадрам, деловой принципиальности.

Уместно заметить, что замечание в таком духе высказывалось тов. Грачеву ранее. Отвечая каждый раз на эти замечания, Грачев пытался уверить всех, что ничего предосудительного он не сделал. И на конференции тов. Грачев выступил со специальной справкой, сказав, что он якобы не стремился брать под защиту Гуляева, а просто высказывал «свое мнение», поскольку каждому дано право говорить на собраниях. Такое «свое мнение», безусловно, далеко не партийное мнение.

В своем выступлении делегат тов. Пуздренко указал, откуда это мнение исходит. Бывший управляющий трестом тов. Грачев лично сам побуждал работников шахт заниматься приписками, и теперь волей-неволей ему приходится выступать в роли защитника очковтирателей.

В практике деятельности городского комитета партии встречались и другие факты, когда ошибки и недостатки отдельных руководящих работников не получали должной оценки. Вследствие этого люди свыклись со своими недостатками, переставали их замечать и реагировать на критику. Делегаты указывали на неправильное поведение председателя горисполкома тов. Мартынова. Он нечутко относится к запросам и жалобам трудящихся, груб в обращении.

Много на конференции говорилось о состоянии идеологической работы. В городе пока плохо поставлена пропаганда здорового быта, еще мало читается лекций на атеистические и другие темы, лекциями охватывается незначительное количество трудящихся.

— В горкоме партии, — сказал делегат конференции тов. **Райков**, — часто говорят о том, что руководители партийных и хозяйственных организаций не выступают перед рабочими с политическими докладами. Но ведь должного примера в этом не показывают, прежде всего, секретари горкома партии тт. Гадибиров, Никодимов и Казионов. В этом году ни один из них не выступал с политическими докладами на предприятиях.

В выступлениях ряда делегатов также указывалось, что горком плохо руководил своей печатью. Городская газета «За уголь» (редактор тов. Ворошилов) глубоко не вскрывает причин неудовлетворительной работы предприятий, слабой деятельности партийных, профсоюзных и комсомольских организаций. Газета не стала трибуной распространения передовых методов организации труда.

На конференции выступил секретарь областного комитета партии тов. **Трегубов.**

В своем решении конференция наметила пути устранения недостатков в работе горкома, первичных партийных организаций и повышения уровня организационно-партийной и партийно-политической работы.

☆ ☆ ☆

На первом организационном пленуме Осинниковского городского комитета партии секретарями горкома КПСС избраны тт. **Свириденко П. М., Никодимов Е. М., Казионов М. Д.**

Д. МОЛОКОВ.
(Корр. «Кузбасса»).

Сделать совхозы высокотоварными и рентабельными

Советские хозяйства играют важную роль во всенародной борьбе за быстрейшее увеличение производства зерна и всемерное развитие животноводства. Постановлениями сентябрьского и февральско-мартовского Пленумов ЦК КПСС на совхозы, являющиеся крупными государственными социалистическими хозяйствами, оснащенными передовой сельскохозяйственной техникой, возложена задача — в кратчайший срок резко увеличить производство и сдачу государству зерна, картофеля, овощей, мяса, молока, шерсти и других сельскохозяйственных продуктов, стать образцовыми и высокорентабельными хозяйствами.

Как же совхозы области выполняют поставленные партией и правительством задачи? В нынешнем году в совхозах области был выращен богатый урожай всех сельскохозяйственных культур. Совхозы более организованно, чем в прошлом году, провели уборку, досрочно выполнили поставки хлеба государству, засыпали семенные и фуражные фонды.

Рабочие и специалисты ряда совхозов области, широко применяя достижения науки и передового опыта в животноводстве, обеспечили увеличение поголовья скота и повышение его продуктивности. В совхозе «Забойщик» на каждые 100 гектаров пашни, лугов и пастбищ имеется крупного рогатого скота 21,3 головы, в том числе коров 10,2 головы, а молока получено по 305 центнеров, в совхозе «Угольщик» крупного рогатого скота 29,7 головы, а коров — 11,4, получено по 273 центнера молока.

Хороших результатов добились Осинниковский совхоз урса комбината «Кузбассуголь», совхоз имени Куйбышева урса Кузнецкого металлургического комбината и некоторые другие.

Неплохие показатели достигнуты по надою молока на фуражную корову в совхозах «Мазуровский», «Мариинский», «Новостройка». В Мазуровском совхозе, например, средний удой молока на фуражную корову составил 4273 литра. Передовая животноводческая бригада этого совхоза (бригадир тов. Некрасов В. С.) за 9 месяцев 1954 года надоила 3708 килограммов молока на корову, а доярка Борцова А. И. получила от каждой коровы по 5245 литров молока.

Еще лучших показателей в социалистическом соревновании добились передовики животноводства. Доярка Арлюкского совхоза Флоча Н. Г. от закрепленной за ней группы коров надоила за 9 месяцев по 5566 килограммов молока. На областном совещании работников животноводства совхозов тов. Флоча поделилась опытом своей работы и заверила, что надоит до конца года по 7000 килограммов молока от каждой коровы.

Высоких показателей по воспроизводству стада добились совхозы «Ударник», получивший на каждые 100 коров и нетелей по 99 телят, «Новостройка» — по 96 телят, «Мариинский»—107 телят. В совхозе «Ижморский» получено по 15,7 поросенка на свиноматку.

Замечательно трудятся многие передовики совхозного свиноводства. Свинарка совхоза «Ударник» тов. Киреева от 13 свиноматок получила и сохранила по 17 поросят с живым весом при от'еме 14,6 килограмма. Среднесуточный привес по ее откормочной группе составил 600 граммов. Свинарка подсобного хозяйства «Комсомолец» урса комбината «Кузбассуголь» тов. Усперова получила и сохранила от 13 свиноматок по 20,6 поросенка с живым весом при от'еме 16 килограммов. Телятница этого же хозяйства тов. Аринбаева вырастила без падежа 117 телят, добившись их привеса 650 граммов в сутки.

Наряду с этим в развитии животноводства совхозов области имеются еще крупные недостатки. Все еще остаются крайне низкими уровень поголовья скота и получение продукции животноводства с единицы земельных угодий.

Только в результате неудовлетворительного ухода, кормления и содержания животных в 1954 году по совхозам допущен большой отход молодняка свиней и крупного рогатого скота, недополучено значительное количество продукции животноводства. Вследствие этого оказались невыполненными планы выходного поголовья скота, сдачи молока и мяса государству. Совхозы понесли большие убытки.

Огромный ущерб совхозам наносит яловость маточного поголовья. Так, в Краснинском совхозе почти третья часть коров не телилась, в Унгинском яловость маток составила 18 процентов.

В результате безответственности директоров и главных специалистов совхозов был допущен падеж телят. В совхозе Арлюкском (директор тов. Бобровкин) он составил 18 процентов к количеству народившегося молодняка, в Тяжинском (тов. Бельков) — 15,2 процента.

Особенно неудовлетворительно работал свиноводческий совхоз «Щегловский» (директор тов. Осокин). Дело в том, что здесь крайне плохо используются в воспроизводстве основные свиноматки, не отбирается своевременно и не выращивается в необходимом количестве ремонтный молодняк. Вследствие этого план получения приплода поросят за 9 месяцев по Щегловскому совхозу, например, не выполнен на 1460 голов.

Слабая работа совхозов по повышению продуктивности скота и воспроизводству стада привела к невыполнению государственного плана сдачи продукции животноводства. По состоянию на 1 ноября план сдачи молока по совхозам молочно-овощного треста выполнен только на 82,4 процента, мяса — на 66,2 процента, в том числе свинины — на 54,5 процента.

Из 22 совхозов треста девятимесячный план сдачи молока выполнен только 10 хозяйствами. В Краснинском совхозе план сдачи молока выполнен на 65,2 процента. В этом хозяйстве в текущем году на 1 октября сдано молока государству на 3313 центнеров меньше, чем в прошлом году. В Тисульском совхозе годовой план молокосдачи выполнен на 66,5 процента, а молока сдано по сравнению с прошлым годом на 4893 центнера меньше.

При огромной помощи партии и правительства совхозы нашей области имеют все возможности для резкого увеличения поголовья и продуктивности скота, снижения себестоимости продукции. Партийные и профсоюзные организации совхозов призваны развернуть социалистическое соревнование за образцовое проведение зимовки скота и высокие показатели продуктивности животноводства, добиться правильного кормления, ухода и содержания животных.

Особое внимание следует обратить на воспитание молодняка крупного рогатого скота и свиней, улучшить условия их содержания, добиться полной ликвидации отхода молодняка.

Решающим фактором, обеспечивающим успешное решение стоящих перед животноводством задач, являются люди, кадры, их самоотверженный труд, их инициатива. Поэтому партийным организациям совхозов надо обратить главное внимание на закрепление постоянных кадров за животноводством, не допуская обезлички в уходе за скотом.

Долг хозяйственных руководителей — усилить борьбу за снижение себестоимости продукции животноводства, проводя строгий хозяйственный расчет на каждой ферме. Только внедрение высокой культуры, обобщение и распространение достижений науки и передового опыта позволят поднять совхозное животноводство до уровня задач, поставленных партией и правительством.

Я. ЕРЕМЕТОВ,
заведующий отделом совхозов обкома КПСС

Читатели о газетах

Грамотно освещать опыт передовиков

Неоценимую помощь партийным организациям и горнякам в их борьбе за повышение угледобычи могут и обязаны оказывать наши газеты, широко пропагандируя передовые методы труда, опыт новаторов.

Киселевская городская газета «В бой за уголь» за последнее время сделала несколько попыток по освещению опыта передовиков производства, но, к сожалению, уровень опубликованных статей крайне низок.

Всем известен мастер щитовой добычи угля Ф. И. Глушков, инициатор социалистического соревнования за добычу из-под щита 20.000 тонн угля в месяц. Газета «В бой за уголь» опубликовала статью «Ветеран шахтерского труда» с целью рассказать о передовом бригадире. Читатели ждали от этой статьи рассказа об условиях, в которых работает бригада Ф. И. Глушкова, о том, как распределяются обязанности среди членов его бригады, как строится производственный процесс в бригаде, что нового внесено в щитовую добычу угля. Хотелось узнать, какого повышения производительности труда добилась бригада, на сколько увеличилась добыча угля и снизилась его себестоимость.

Но статья не дает ответа на эти вопросы. Написана она в общих словах, технически безграмотным языком, без знания дела.

Автор статьи пишет, например:

«...Слышатся оглушительные взрывы отпалки, щит, переговариваясь своеобразным языком, делает один шаг за другим...»

Кому приходилось работать под щитом, тот знает, что взрывы здесь бывают глухие, а не «оглушительные». Щит не «шагает», а опускается.

Рационализаторам шахты № 4-6 редакция посвятила статью «Во имя высокой цели». И в этой статье грубо искажаются факты, встречаются технически неграмотные фразы. Газета пишет о вентиляторе «Проходка-500»:

«...Для того, чтобы вентилятор работал в следующем забое, его необходимо разобрать по частям, перенести и снова собрать на месте».

К сведению автора статьи и редактора газеты следует сказать, что вентилятор «Проходка-500» имеет цельнометаллический корпус, внутри которого смонтирован мотор с лопастями. Для удобства передвижения он смонтирован на железных полозьях и никогда не разбирается.

В статье идет речь о подвесной канатной дороге для доставки леса.

«Он видит, — пишет автор, — **как одна за другой идут вагонетки с лесом по канатной дороге».**

На самом деле никаких вагонеток здесь нет. По канатной дороге передвигается приспособление из двух полуободов, свободно соединенных друг с другом, для перевозки леса любой длины.

Статья воспевает как неутомимого рационализатора начальника вентиляции шахты № 4-6 Стерлягова Ф. И. Это утверждение на шахте было встречено с недоумением. Всем известно, что подвесную канатную дорогу на шахте внедрил не Стерлягов, а начальник участка № 9 М. С. Новоселов, при участии горно-технического инспектора А. А. Талалайкина.

Тов. Стерлягов рационализацией не занимается, свои обязанности выполняет не всегда добросовестно, он редко спускается в шахту, по его вине была допущена загазованность участков №№ 3 и 12. А газета, вопреки общеизвестным фактам, воспевает тов. Стерлягова то в специальной статье, то в передовой. Подобные выступления газеты подрывают ее авторитет и вместо пользы приносят вред.

Грубые ошибки, техническая неграмотность допускаются потому, что редакция слабо привлекает к участию в газете шахтеров и инженерно-технических работников.

Вопрос о работе редакции в текущем году дважды обсуждало бюро горкома партии. Но редактор газеты тов. Ларин не выполняет указаний бюро горкома, не прислушивается к критике снизу, к голосу читателей.

Л. НЕЛЮБИН,
инструктор промышленно-транспортного отдела Киселевского горкома КПСС.

Постоянно вникать в работу агитаторов

Центром агитационной работы на шахте «Томусинская-1-2» является рабочий клуб. Здесь проводятся лекции, беседы, доклады. Широко распространена светозвуковая газета. Она отражает жизнь трудящихся во всех ее проявлениях: популяризирует лучших людей шахты, рассказывает об их опыте работы, бичует нерадивых.

Регулярно выпускаются стенные газеты «Томусинский горняк», сатирическая — «Крокодил». В их выпуске участвует более 50 рабкоров-горняков.

На шахте имеется агитколлектив в количестве 150 человек. Одни ведут раз'яснительную и воспитательную работу по месту жительства, другие — на производстве.

Особенно хорошо работают агитаторы: слесарь ламповой Дмитриева, десятник погрузки Кудинов, комбайнер участка № 9 Коровин, тт. Панов, Ваганов, Петров, Хазов, Шиндин и Привалов. Своими беседами они мобилизуют коллектив на выполнение плана добычи угля, на лучшее использование механизмов и их сохранность, укрепление трудовой и производственной дисциплины, на организацию социалистического соревнования.

Но не все агитаторы честно относятся к порученному делу. Так, тт. Решетников, Соловьев, Хафизов, Шабалин, Галкин, Зорин не провели в октябре ни одной беседы, не выступили перед коллективом, газет рабочим не читают.

Партбюро шахты недостаточно проявляет заботы о том, чтобы агитаторы не только правдивым словом, но и личным примером в труде показывали образцы борьбы за выполнение плана, слабо осуществляет руководство агитколлективом.

В октябре партийное бюро и его секретарь тов. Михайлов не провели ни одного семинара или совещания с агитколлективом, не заслушали ни одного агитатора о повышении идейного уровня. А ведь многие из агитаторов мало читают политической и художественной литературы, редко посещают кино, следовательно, остаются не в курсе нашей советской действительности.

П. БОРОДИНА.

ПЕРЕДОВИКИ ПЯТОЙ ПЯТИЛЕТКИ

Осваиваем выпуск новых изделий

Более двадцати лет я работаю на заводе стройдеталей треста «Сталинскпромстрой». На моих глазах развивалось это предприятие. Мне довелось принимать активное участие в борьбе коллектива за освоение производства новых видов продукции, обучить немало людей сложной профессии мозаичника.

За разработку и внедрение рационализаторских предложений по штампованию шестигранной бетонной мозаичной плитки, изготовление шлифовальных камней для отделки изделий, за внедрение металлических поддонов, резко сокративших брак на выпуске плитки, и ряд других предложений руководство треста неоднократно премировало меня.

Когда строился новый клуб для рабочих нашего треста, нам впервые было поручено изготовить ковровые мозаичные ступени. Рисунок ковра был хороший, но, подумав, я решил, что можно сделать расцветку еще красивее. Сделал две ступени: одну с заданным рисунком, одну — с новым. Рисунок, предложенный мною, всем понравился, и по нему мы изготовили всю партию ступеней для клуба. А совсем недавно мы опять делали партию ковровых мозаичных ступеней для универмага. Выпускать изделия добротные, красивые, всемерно облегчать труд мозаичников — вот мое постоянное стремление.

В конце сентября нам поручили еще одну новую, интересную работу. Предстояло освоить выпуск железобетонных лестничных маршей для жилых домов с накладными мозаичными досками ступеней. Дело в том, что раньше в домах, которые возводит наш трест, марши делались железобетонными, или по металлическим косоурам устанавливались отдельные мозаичные ступени.

Железобетонные марши удобны в монтаже, но они не красивы. Кроме того, устанавливая марши в ходе возведения жилого здания, строители часто портили отдельные ступени, обламывая куски бетона при транспортировке грузов.

Монтирование лестничных маршей из отдельных мозаичных ступеней — процесс весьма трудоемкий, да и требующий большого количества металла на изготовление косоуров.

Теперь решено делать марши железобетонными и накладывать на проступи ступеней мозаичные доски. Крепиться доски будут цементным раствором, и устанавливать их будут уже после того, как возведение здания в основном закончено. Таким образом, строители получат возможность своевременно устанавливать лестничные марши и не опасаться за их порчу. А крепление мозаичных досок — операция не трудоемкая.

Л. Баракин.

Конечно, как и во всяком новом деле, и здесь не обошлось без трудностей. Выпуск накладных мозаичных досок мы освоили легко. Несколько сложнее было освоить изготовление маршей, но и тут трудности в основном преодолены. Когда опытные образцы накладных досок и марша были готовы, мне предложили укрепить мозаичные доски, чтобы посмотреть, как будет выглядеть новый лестничный марш, будет ли он прочен.

Первоначально я посадил доски на растворе из цемента и песка. Но оказалось, что держатся они непрочно. Тогда я применил раствор из одного цемента, причем и на доске, и на самом марше пришлось делать насечку, так как поверхности были слишком гладкими. Теперь доски прикреплялись прочно.

Однако ясно, что делать насечку на ступенях долго. Этого надо избежать. Как этого добиться — мы уже продумали. Во-первых, раньше мозаичные доски мы формовали лицевой стороной вверх, специально заглаживая ее. А нижняя сторона при этом получалась ровной от самой опалубки. Теперь решили формовать доски лицевой стороной вниз, к опалубке, а другую сторону, которой доска будет крепиться к маршу, не заглаживать. На самом марше поверхность сделаем тоже менее гладкой. Это нам обеспечит успех.

Вскоре строители нашего треста начнут возводить дома с лестничными маршами нового типа. Внутренний вид лестничных клеток станет еще красивее. Мы приложим все силы к тому, чтобы потребности строителей были удовлетворены полностью. Я и мой сменщик Иван Дмитриевич Котлуш взяли обязательство перевыполнять нормы не менее чем в полтора раза. А когда нас бесперебойно обеспечивают всем необходимым, мы приготовляем по 28—30 погонных метров ступеней в смену, выполняя нормы на 170—190 процентов. Еще не было случая, чтобы мы уходили со смены, не выполнив обязательства.

Л. БАРАКИН,
мозаичник треста «Сталинскпромстрой».

Вести настойчивую борьбу с бракодельством

Увеличение выплавки стали за счет непрерывного совершенствования технологии производства и высокой организации труда, внедрение новейшей техники и лучшее использование агрегатов и оборудования, ликвидация брака продукции — важнейшие задачи, поставленные перед металлургами.

Сталеплавильщики Кузнецкого комбината ежегодно повышают выплавку стали, улучшают ее качество и снижают себестоимость. Однако количество брака все еще велико. В августе и сентябре коллективы обоих мартеновских цехов допустили много брака. Окончательный брак по цеху № 2 в августе даже вырос по сравнению с прошлым годом на 34,9 процента.

Что такое окончательный брак? Это — металл, который по разным причинам — химическому анализу или же по механическим своим свойствам не может быть пропущен в дальнейшее производство и идет на переплавку.

Много металла бракуется на первом переделе. В этом виновны как сталевары, так и разливщики. Сталевар перегреет металл — при прокатке он рвется; выпустит с недостаточной температурой — металл имеет пленистую поверхность и внутреннее загрязнение.

Разливщики портят металл при резком открытии стопора, неправильной центровке струи и при нарушении скорости наполнения слитка.

Иногда целые плавки выдают негодными. Например, во втором мартеновском цехе мастер тов. Ефименко (печь № 9) пустил высоколегированную плавку в окончательный брак. Случилось это потому, что сам Ефименко — мастер, не имеющий должного опыта. Когда он обратился по телефону к заместителю начальника цеха Зарубину за советом, то получил неправильный ответ. В результате сотни тысяч рублей выброшены на ветер.

Мастер тов. Нуйкин, работающий на печи № 10, выпустил высоколегированную марку стали с низкой температурой. В результате 190 тонн металла пошло в окончательный брак. Здесь не об'яснишь дело малым опытом. Только из-за халатности этого мастера допущены большие убытки.

Наибольшее количество брака допускают мастера Серков, Ефименко, Нуйкин и мастер по разливке стали Цвигун. Их работа свидетельствует о том, что технологическая дисциплина некоторых мастеров, сталеваров и разливщиков находится еще на низком уровне.

Вместе с тем в обоих цехах допускают большое количество срывов заказов по маркам стали. В августе в первом цехе срыв заказов по сравнению с прошлым годом возрос на 219,4 процента и во втором цехе — на 183 процента. Об'ясняется это тем, что начальники смен мало уделяют внимания шихтовкам плавок, поэтому расплавление шихты не соответствует технологической инструкции, и марки стали приходится менять. Между тем перемена марки пагубно отражается на работе прокатных станов. Прокатчикам приходится перестраиваться на ходу. Это отражается и на выполнении плана, и на качестве продукции.

В сентябре брак по выпуску стали уменьшился, однако все же еще велик. Брак получается главным образом за счет аварийных выпусков плавок. Например, мастер Бартолиш, выпуская плавку с печи № 1, по своей халатности не отрегулировал наполнение ковшей металлом. В результате стаеразливочный ковш выведен из строя, металл разлит без стопора, получено 50 тонн окончательного брака.

Мастер Кузин, работающий на печи № 3, несерьезно отнесся к доводке плавки, дал руды вдвое больше положенного, и снова плавка разливалась аварийно, получено 19 тонн окончательного брака.

Примером безответственности может служить и такой случай. Второй подручный разливщика Гербарь опустил в слиток металлическую скобу — 7 тонн металла пошло в окончательный брак.

В отдельные дни сентября очень много плавок было выдано не по заказам. Наибольшее количество таких плавок дают мастера Ласкаронский, Серебренников и Прудников.

Коллективы сталеплавильных цехов стремятся перевыполнить план и взятые обязательства, непрерывно увеличивать производство металла. Чтобы работать еще лучше, надо создать вокруг бракоделов общественное мнение, не оставлять без разбора ни один случай брака. Со всей принципиальностью следует бороться с бракоделами и безответственными людьми, мешающими коллективам выполнять стоящие перед ними задачи.

Н. СМИРНОВ,
мастер мартеновского цеха № 1.
А. КОНОНЧИК,
ст. контрольный мастер мартеновского участка.

Б. ЕРШОВ.

Родной город

Мой город! Три года в далеком Приморье
Служил от тебя я вдали.
Мы там, у Охотского хмурого моря,
Отчизну, Кузбасс берегли.

В походах, ученьях окрепли ребята,
И срок возвращенья настал.
И в верные руки другому солдату
Я свой автомат передал.

...Состав убегает в ночные просторы,
И спят пассажиры кругом,
Но сон не приходит к солдату в ту пору,
Когда уже близится дом.

И вот коксохима полночные зори,
Вокзал в их багровом огне...
Мелькнули на стрелках огни светофора,
Отец! И глаза дорогого шахтера
Опять улыбаются мне.

Целую я маму, она постарела
(Влажны ее щеки от слез),
И девушку, чья фотокарточка грела
Мне сердце в пургу и мороз.

А утром мы с нею по бору бродили,
Стояли у мачты над Томью родной.
Внизу за рекою заводы дымили,
И улицы в легком тумане застыли,
Встречая рассвет золотой.

Мой город! Черты твои после разлуки,
Как верного друга лицо, узнаю,
Но краше ты стал. Вдохновенные руки
Крепили здесь мирную силу твою.

Мой город, теперь бы мне в шахту скорее!
Там ждет меня славное дело отца.

...А если наш труд враг нарушить посмеет,
Ему на погибель сменить мы сумеем
Шахтерскую каску на каску бойца!

В Прокопьевской музыкальной школе

ПРОКОПЬЕВСК. (Спец. корр. «Кузбасса»). Более семи миллионов рублей обошлось строительство великолепного здания под детскую музыкальную школу. Новая школа обеспечена всем необходимым для развития музыкальной одаренности шахтерской детворы.

Нынешний год школа знаменует еще большим расширением своей деятельности. Число учебных классов с пяти увеличилось до шестнадцати. Открыты классы флейты, кларнета, валторны, трубы, альта, контрабаса.

О большой популярности школы среди шахтеров и тяге детей к музыкальному образованию можно судить по такому примеру: на 84 вакантных места в школе нынче было около 600 претендентов. Чтобы максимально удовлетворить запросы, школа открыла три своих филиала в рабочих поселках Тыргане, Ясной Поляне и Березовой Роще. Работа в филиалах строится с учетом преобразования их в самом ближайшем будущем в самостоятельные музыкальные учебные заведения.

Организованные при школе курсы общего музыкального образования привлекли много любителей музыки из числа взрослых и особенно шахтерской молодежи. На этих курсах 80 рабочих и служащих в часы досуга изучают теорию музыки, учатся играть на клавикордных инструментах, скрипке, виолончели, духовых инструментах.

Без отрыва от производства

СТАЛИНСК. (Корр. «Кузбасса»). На Кузнецком заводе металлоконструкций имени Молотова организован филиал вечернего отделения Сталинского строительного техникума. Сейчас в нем занимаются 57 человек. Основной состав учащихся — передовые рабочие.

Первый курс посещают начальник электродного цеха тов. Обанин, токарь механического цеха тов. Савченко. В прошлом учебном году он окончил седьмой класс вечерней школы, а теперь успешно занимается в вечернем техникуме. На втором курсе учатся начальник цеха тов. Тищенко, конструктор тов. Фесенко, разметчик тов. Народицкий и другие.

Студенты занимаются четыре дня в неделю, по 5 часов. Срок обучения в техникуме 3 года.

Дирекция завода предоставила для филиала учебное помещение, после занятий развозит учащихся домой на автобусе.

ФЕЛЬЕТОН

МНОГОЖЕНЕЦ

Когда Михаилу Дмитриевичу Оплеухину, оперативному уполномоченному второго отделения милиции г. Киселевска, исполнилось 20 лет, его пылкое сердце испытало первую любовь. Смущенно и нерешительно из'яснился он в своих чувствах веселой, белокурой девушке, которую всегда ласково называл Наташенькой.

Она, потупив глаза, ответила — «да». Через несколько дней молодожены, счастливо улыбаясь, выходили из загса, окруженные друзьями и знакомыми.

Бракосочетание отметили, как и положено, за праздничным столом. Гости пили, кричали «горько». Молодые супруги сидели с румяными от смущения щеками, изредка поглядывая друг на друга. Им было и приятно в компании, и в то же время хотелось поскорее остаться одним.

Прошел год. Наташа стала матерью. Глядя на крепыша сына, она считала себя самой счастливой на свете. Но ошиблась: в супруге отцовские чувства не проснулись.

Ребенок мешал Оплеухину. Тяготили заботы о семье. А тут внезапно Михаил Дмитриевич еще открыл, что, кроме Наташи, есть и другие женщины, вид которых волнует кровь... Глава семейства начал пить, часто пропадал из дому неизвестно куда. На упреки Наташи Оплеухин закатывал скандалы, а через три года решил развестись с женой.

— Ух, — промолвил он, — наконец-то, я свободен. Делай, что хочешь, живи в свое удовольствие, люби, наслаждайся.

Правда, ликование омрачалось одним обстоятельством. Разрыв с семьей обошелся Михаилу Дмитриевичу в одну четвертую заработной платы на целых 18 лет.

— Ничего, — утешал себя Оплеухин.— На ошибках учатся. Больше семейными узами связывать себя не стану. Однако и бобылем ходить не к лицу.

Эврика! Любовь без загса.

Сказано — сделано. Уподобился Оплеухин кукушке.

Первые слова любви разведенного супруга довелось услышать четыре года назад Кате Грибановой. На уговоры Михаила Дмитриевича начать строить новую жизнь она ответила согласием. При этом намекнула о загсе.

Холодный пот выступил на лбу нашего героя. Кое-как уговорил Катю отказаться от подобной мысли. Начали жить вместе. А через два месяца пылкую натуру Оплеухина охватила новая любовь. С первого взгляда обворожила его Надя Сибирцева. Забрав свои пожитки, Михаил Дмитриевич покинул опостылевший «семейный очаг» и перекочевал от Екатерины к Надежде.

Минул год. Терзаемый жаждой неизведанных страстей, Оплеухин вступает в «брачные» узы с Лидией Солдатовой.

— Не мог устоять перед ее прелестями,— жалуется он друзьям.

Лиду постигла участь предыдущих жен Оплеухина. У Солдатовой родилось двое детей.

— Может, и жил бы с ней дольше, — сокрушенно вздыхал Оплеухин, — да двойняшки—ведь это же непосильная обуза.

Бросив Солдатову, Михаил Дмитриевич вновь об'явил себя женихом. На этот раз любовный напиток привел его к Анне Маслениковой. Тут тоже не прижился Оплеухин. Через пять месяцев он вернулся к Солдатовой.

— Прости, Лида, дорогая, ненаглядная. Прими в свой уголок. Попутала меня нелегкая. Одну тебя люблю. А другие? Так с кем не бывает?

— Знаю, нехороший я, но прости, исправлюсь.

Поверила Солдатова клятвам Михаила Дмитриевича. Только зря — через полгода ушел он от Лидии, оставив ее беременной.

До омерзения противно пересказывать грязные похождения ловеласа Оплеухина, но подобные типы нет-нет, да встречаются еще в жизни. Почему же они могут безнаказанно творить свои пошлые, отвратительные делишки? Неужели никто не знал о похождениях Оплеухина?

Нет, знали. Однако одни относились к ним снисходительно—остепенится, другие смотрели на проделки Михаила Дмитриевича сквозь пальцы — со всеми случиться может. Да потом и вопрос-то, как-никак, личный. Нехорошо, конечно, а не придерешься. Человек, дескать, холостой, разведенный.

Этим принципом руководствовался, очевидно, и секретарь партийной организации второго отделения милиции гор. Киселевска тов. Сивков, в которой состоит на учете Оплеухин.

— Членские взносы Михаил Дмитриевич платит аккуратно, партийные собрания посещает регулярно. Он у нас агитатор, — характеризует Сивков коммуниста Оплеухина.

Взносы и посещаемость собраний—разве только этим измеряются достоинства члена партии? Ведь когда Оплеухин поступал на работу во второе отделение милиции, начальник четвертого отделения милиции Малкин писал в характеристике, что Оплеухин плохо относится к своим обязанностям, «все свое время отдает женитьбам и разводам». На эту фразу Сивков не счел нужным обратить внимание.

Кстати, непоследовательным оказался и Малкин. На партийном собрании, когда разбиралось персональное дело Оплеухина, он, наверное, из жалости, видя, что история может окончиться плачевно, дал Михаилу Дмитриевичу блестящую характеристику образцового работника.

Но в такой лжи, как потом выяснилось, не было необходимости. Собрание прошло в спокойных тонах. Оплеухина слегка пожурили и об'явили ему выговор, сочтя возможным совмещение аморального поведения с высоким званием члена партии.

Большую ошибку совершили товарищи. И хорошо, что ее исправил Киселевский горком КПСС.

Не место оплеухиным в нашей партии. Это хорошо надо понять и запомнить людям, считающим моральные качества советского человека личным делом, вмешиваться в которое не обязательно.

В. ВАСЕНИН,
Л. МАКОВКИН.

Нет ни дорог, ни проездов

Райисполком Кировского района не проявляет никакой заботы о благоустройстве улиц Третьего особого участка, где нет ни дорог, ни проездов. Улица Халтурина, начиная от дома № 26, перекопана глубокими канавами, на улице Тургенева дорога разбита, здесь нет проезда, так как гражданин Тройгубко завалил строительным лесом всю дорогу. Красноярскую улицу перерезает речушка, но через нее нет моста. Школа ФЗО № 14 перегородила в'езд на улицу Халтурина.

Нельзя умолчать и о других беспорядках. На целый район только одна водоколонка, жители вынуждены ходить за водой за 700—800 метров.

Знают о наших нуждах председатель райисполкома тов. Друзь и зав. райкомхозом тов. Арсентьев, но не принимают никаких мер, чтобы благоустроить улицы.

В. КОРЕНЕВСКИЙ.

В поисках кассира

На раз'езде Тальменка собираются пассажиры к новокузнецкому поезду. Возле кассы выстраивается очередь, но окно кассы плотно закрыто. До прихода поезда остается одна минута.

— Где кассир? — волнуются пассажиры.

— Вероятно, дома, спит, — поясняет дежурный по станции. — Время-то раннее.

Пассажиры идут на квартиру кассира и видят большой замок на дверях. В это время, громыхая по рельсам, подходит поезд. Пассажиры устремляются к поезду. «Счастливчики» успевают попасть в вагон, чтобы на следующей станции Тутальская приобрести билеты, остальные остаются на станции.

Таковы «порядки» на раз'езде Тальменка.

В. СИНЕНОК.

РЕЙД ГАЗЕТЫ „КУЗБАСС“

ЧУТКО ПРИСЛУШИВАТЬСЯ К ГОЛОСУ МАСС

Коммунистическая партия учит чутко прислушиваться к голосу масс, к советам и предложениям, всемерно развертывать критику и самокритику, направляя ее огонь против благодушия и самоуспокоенности, против зазнайства и бюрократизма.

К руководителям партийных и советских учреждений ежедневно обращаются десятки и сотни трудящихся, пенсионеров, учащихся с различными заявлениями, предложениями и жалобами. Дело чести этих руководителей — быстро и четко рассматривать заявления или жалобы, давать обстоятельные раз'яснения, добиваться устранения неполадок, подмеченных трудящимися.

Характерной чертой в работе партийных и советских руководителей является внимательное, заботливое отношение к нуждам трудящихся, к их запросам и предложениям. Однако приходится встречаться с фактами бюрократизма, когда человек ходит из одного учреждения в другое и нигде не получает ответа на волнующий его вопрос.

Рейдовая бригада газеты «Кузбасс» в течение нескольких дней знакомилась с состоянием дел по рассмотрению жалоб и заявлений трудящихся в ряде учреждений города Кемерово. Сегодня мы публикуем часть фактов, вскрытых рейдовой бригадой.

Четкость—прежде всего

Под таким лозунгом трудится аппарат областного финансового отдела (заведующий тов. Милов). Рассмотрением жалоб и заявлений занимается налоговой отдел (и. о. зав. отделом тов. Каленова). Здесь заведен точный учет поступающих жалоб. Все они вносятся в картотеку и находятся на контроле до полного разрешения. Жалобы рассматриваются быстро, ответы трудящимся даются обстоятельные, четкие.

Гражданка Иванова М. Ф. из Мариинска просила облфо о сложении с нее налога в связи с тем, что она уже преклонного возраста и имеет на своем иждивении пятерых детей. В течение 10 дней просьба Ивановой была рассмотрена и специальным решением удовлетворена, о чем Иванову известили письмом. Только после полного разбора и ответа заявительнице жалобу сняли с контроля.

3 сентября в облфо поступило письмо от Васильевой Е. Н. со станции Яя о неправильном обложении ее налогом. Облфинотдел тщательно разобрался с жалобой и нашел, что, действительно, подоходный налог взимается неверно. 24 сентября Васильевой было сообщено, что сумма подоходного налога на 1954 год полностью сложена и уплаченные деньги возвращаются. Васильевой раз'яснили также, что налог со строения и земельная рента взимаются правильно.

С начала 1954 года в отдел поступило 1613 заявлений и жалоб. Из них 1602 рассмотрены, и на день проверки на контроле оставалось 11 заявлений. Характерно, что рассмотрением большинства заявлений занимаются сами работники аппарата, и только меньшая часть высылается для выяснения в финорганы. Однако окончательные решения по всем заявлениям и жалобам принимаются непосредственно областным отделом. После этого сообщается ответ автору и жалоба снимается с контроля.

Такая постановка дела исключает повторные жалобы, так как вполне удовлетворяет трудящихся.

Плоды безответственности

Полную противоположность мы встретили в областном управлении сельского хозяйства (начальник тов. Абрамович). Здесь нет единого учета жалоб. В подчинении областного управления имеется несколько отделов и управлений. Каждое из них также занимается рассмотрением жалоб и заявлений, но и там нет порядка в учете, поэтому рейдовой бригаде не представилось возможным выяснить, сколько жалоб поступило в управление в этом году, какое количество из них рассмотрено и каковы результаты.

Знакомясь с поступившими в управление жалобами, рейдовая бригада встретилась с фактами формального отношения к сельским рационализаторам и новаторам.

Нас, например, заинтересовало письмо тов. Шляхтенко из Мысковского района, который предлагал новую конструкцию картофелесажалки. Письмо было получено в апреле. Однако и по сей день неизвестно, какова судьба предложения новатора.

Есть и другие примеры. Тов. Кузнецов из Промышленновского района разработал новую конструкцию зерносушилки и в мае 1953 года написал об этом в управление сельского хозяйства. Заместитель начальника тов. Карелин обещал автору заняться его предложением, но время шло, а результатов не было видно. Автор вынужден был обратиться в редакцию газеты «Кузбасс» с жалобой. Редакция запросила управление о том, что сделано. Управление отписалось. Автор вновь прислал письмо, но областное управление, несмотря на напоминания редакции, упорно отмалчивается.

Высокомерное, пренебрежительное отношение к письмам трудящихся характерно для многих работников управления сельского хозяйства.

Из Гурьевского района поступила жалоба от выпускника училища механизации сельского хозяйства М. Л. Конева о том, что в Кулебакинской МТС выпускников используют не по специальности. Такой сигнал должен был насторожить внимание заместителя начальника управления тов. Хорькова, однако он ограничился тем, что послал директору МТС т. Горбачу распоряжение — предоставить Коневу работу по специальности и не проверил, как выполнено распоряжение.

Эти примеры говорят о том, что в управлении сельского хозяйства прочно укоренилось безразличное отношение к заявлениям и жалобам трудящихся.

В облздравотделе без изменений

Несколько месяцев назад рейдовая бригада газеты «Кузбасс» критиковала областной отдел здравоохранения за медленное рассмотрение жалоб. Много дней прошло с тех пор, но мало что изменилось в облздравотделе. Правда, жалобы и заявления стали читать сам заведующий тов. Дмитриев и его заместители тт. Шабалина и Вышемирская, секретарь отдела знакомит коллектив с ходом проверки жалоб. Это—плюс в работе аппарата. Но при некотором упорядочении работы разбор жалоб не ускорился. Тов. Дмитриев не проявляет необходимой требовательности и настойчивости к лицам, занимающимся рассмотрением жалоб.

Не удивительно поэтому, что гражданка П. И. Сошникова с апреля не получила ответа на жалобу о плохом медицинском обслуживании в гор. Сталинске. Почти месяц назад редакция газеты «Кузбасс» направила в облздравотдел жалобу тов. Воронцовой о неправильном увольнении ее с работы, но ответа не получили ни заявитель, ни редакция.

За 10 месяцев облздравотделом получено 273 жалобы. 44 из них не рассмотрены, причем значительная часть жалоб имеет большую давность.

Что порождает жалобы

Нельзя сказать, что в канцелярии облисполкома существуют образцовый порядок и точность в учете. Здесь принимают жалобы, регистрируют их, причем иногда «забывают» заполнить такие графы, как «содержание» и «результаты проверки», затем, по указанию ответственного секретаря тов. Александрова или заместителя председателя тов. Хайбулина, направляют для принятия мер в отделы или райисполкомы, а на контроль не берут.

Как мы убедились, нетребовательность работников облисполкома приводит к тому, что по жалобе не принимаются меры, и жалобщик пишет вновь и вновь.

Об этом красноречиво говорит такой пример. Гражданка Килина А. П. из Кузедеевского района обратилась в Совет Министров Союза ССР с жалобой о неправильном увольнении ее с работы. Письмо направили в облисполком для разбора и ответа заявителю. Облисполком 5 июня переслал письмо в Кузедеевский райисполком, не взяв его на контроль. Райисполком, пользуясь бесконтрольностью, не разобрался с жалобой. Долго ждала Килина, но не получила ответа и в августе вновь написала в Совет Министров. 18 сентября вторично пришло письмо. Облисполком опять переслал жалобу в Кузедеево, но оттуда, как говорится, ни ответа, ни привета.

Такой стиль работы порождает лишнюю волокиту, ненужный бумажный поток. Наша бригада пришла к выводу, что не мешало бы работникам облисполкома перенять хорошую практику одного из своих отделов — облфо и установить более строгий контроль за прохождением жалоб.

В Кемеровском горисполкоме

В Кемеровский горисполком идут люди с самыми различными устными и письменными заявлениями и жалобами. Об этом красноречиво говорят факты. Только за 10 месяцев в исполком поступило 1300 письменных жалоб, кроме того, на приеме у председателя горисполкома т. Шунько, его заместителей и секретаря побывало свыше 1000 посетителей. Как письменные, так и устные жалобы учитываются, но, как правило, пересылаются для разбора в райисполкомы или отделы. В результате вопросы, которые должен решать непосредственно горисполком, по сути дела никем не решаются.

Жители поселка Кур-Искитим не раз обращались в горисполком с просьбой помочь им в электрификации поселка. Но в ответ им посылались формальные отписки. Недавно на имя тов. Шунько вновь поступила жалоба от тов. Богданова, но тов. Шунько опять не стал ею заниматься, направив письмо к зав. горкомхозом тов. Фрадкину с пометкой: «переговорить». Но разве тут в разговоре дело? Разве от разговоров в домах жителей Кур-Искитима загорится свет? Или еще пример. В редакцию газеты «Кузбасс» поступило письмо от жителей Правой Гавани о том, что на их просьбу построить лестницу к насыпи возле моста через реку Томь, горисполком не реагирует. Чтобы попасть в центр города, жителям поселка приходится карабкаться по крутой насыпи и в грязь, и в гололедицу. Редакция направила письмо в горкомхоз.

— Что сделано по жалобе? — спросили мы тов. Фрадкина.

— Строится лестница. Вот только сейчас доложил начальник дорожно-мостового треста тов. Отлетов, что два звена готовы, — заявил нам тов. Фрадкин. — Я 10 дней назад написал в редакцию, что в октябре лестница будет.

Мы решили посмотреть, как строится лестница, но сколько ни ходили по берегу — никаких признаков строительства не увидели. Спрашивается, какова цена заверениям тов. Фрадкина?

☆ ☆ ☆

Рабочий, служащий или колхозник, обращаясь с предложением, заявлением или жалобой в советское учреждение, ждет чуткого, внимательного отношения к себе, ищет защиты своих прав и интересов. Долг партийных и советских руководителей—тщательно разобраться с просьбой и дать четкий, полный ответ. Неправильно поступают те руководители, которые, стараясь избавиться от жалобщика, формально отвечают ему или пересылают «по инстанциям» те жалобы, которые требуют безотлагательного решения именно здесь, а не где-то в отделе или в нижестоящем учреждении. Нельзя забывать, что забота о людях — главнейшая обязанность партийных, советских и хозяйственных работников.

Рейдовая бригада «Кузбасса»:
В. ЗВЕГИНЦЕВ,
старший инспектор облпрофсовета.
Н. КОПЫЛОВ,
депутат Кемеровского городского Совета.
В. ВОРОНЦОВА,
инструктор Кемеровского горкома КПСС.
М. ТРИПОЛИТОВА,
корреспондент «Кузбасса»

ОТВЕТЫ НА ВОПРОСЫ ЧИТАТЕЛЕЙ

Тайвань—неотъемлемая часть Китая

Работник горноспасательной станции шахты «Южная» Кемеровского рудника тов. Садырев И. С. просит рассказать об острове Тайвань и о борьбе китайского народа за его освобождение.

Помещаем статью на эту тему.

☆ ☆ ☆

Остров Тайвань с давних времен представляет собой неот'емлемую часть Китая не только политически, но и по своему экономическому укладу и национальному составу. Это общеизвестный факт. Еще в VI веке, то есть за тысячу лет до того, как иностранцы «открыли» Тайвань, он был официально включен в состав Китайской империи. С XIII века на острове было введено китайское законодательство и китайская система управления.

Выступая в ноябре 1950 года на заседании Совета Безопасности с обвинением правительства США в агрессии против Китайской Народной Республики, представитель Центрального народного правительства КНР заявил: «Здравомыслящие люди знают, что Тайвань является неотделимой частью территории Китая. Китайцы находились на Тайване еще задолго до того, как Америка была открыта Христофором Колумбом. Еще задолго до того, как Соединенные Штаты добились независимости, Тайвань стал неотделимой частью территории Китая».

Иностранные захватчики в течение нескольких веков пытались отторгнуть этот остров от Китая. На Тайвань посягали португальцы, голландцы, испанцы, американцы, англичане, французы. Но жители острова — китайцы оказывали им героическое сопротивление. В 1894 г., стремясь к разделу и ограблению Китая, Япония предательски, не об'являя войны, напала на Китай и в следующем году вынуждает его заключить кабальный Симоносекский договор. По этому договору Япония при поддержке правительства США значительно расширила свои позиции в Китае и захватила, в частности, Тайвань (Формозу) и острова Пэнхуледао (Пескадорские).

За пятьдесят лет своего господства на Тайване и островах Пэнхуледао японские милитаристы превратили эту исконную китайскую территорию в стратегический плацдарм для ведения агрессивных войн. Они усиленными темпами строили для своего флота новые и расширяли уже существовавшие порты. Чтобы связать военные гавани между собой, а также для удобства эксплуатации природных богатств острова, японцы создали довольно густую сеть железных дорог. Было построено много аэродромов и посадочных площадок. На острове базировались сотни военных самолетов, а на побережье — военно-морские корабли.

Тайванцы, вплоть до освобождения острова от японского ига в 1945 году, не прекращали борьбы за воссоединение с Китаем. Широкое антияпонское движение охватило весь остров. Народ Китая всегда горячо сочувствовал своим братьям и оказывал им всемерную помощь в их борьбе за освобождение и воссоединение с родиной.

Разгромив фашистскую Германию, советский народ протянул руку помощи братскому китайскому народу. Советская армия разбила основные японские вооруженные силы — Квантунскую армию — и, принудив Японию капитулировать, тем самым создала предпосылки для победы народной революции в Китае и образования Китайской Народной Республики. Победа Советской армии ускорила воссоединение с Китаем его исконных территорий, захваченных японскими империалистами.

В Каирской декларации, подписанной 1 декабря 1943 года правительствами Китая, США и Великобритании, говорилось, что цель трех великих держав заключается в том, «чтобы все территории, которые Япония отторгла у китайцев, как, например, Маньчжурия, Формоза и Пескадорские острова, были возвращены Китайской республике». В заявлении глав этих правительств, сделанном 26 июня 1945 г. в Потсдаме, к которому присоединился и Советский Союз, указывалось: «Условия Каирской декларации должны быть выполнены».

25 октября 1945 г. Тайвань был действительно передан тогдашнему китайскому правительству. После передачи острова Китаю правительство Соединенных Штатов в дальнейшем не раз выступало с обещаниями уважать суверенитет и территориальную целостность Китая и не вмешиваться в разрешение тайваньского вопроса вооруженными силами.

Однако правительство США не уважает не только свои собственные обещания, но также и обязательства, возложенные на него международными соглашениями. Правительство США, поняв, что предательской клике Чан Кай-ши не удержаться у власти, и стремясь вновь поработить китайский народ, прибегло к вооруженной интервенции и угрозам войны против Китая.

☆ ☆ ☆

1949 год. Героическая Народно-освободительная армия Китая успешно громила на материке гоминдановские банды. Тайвань стал последним прибежищем остатков разгромленной чанкайшистской клики. В это время в американском конгрессе Джон Фостер Даллес и другие реакционеры выступали с требованием немедленного захвата Тайваня американскими вооруженными силами. Сенатор Тафт заявлял: Мы должны «уцепиться» за Тайвань и не допускать освобождения этого острова коммунистами, даже если бы для этого потребовалось использование нашего военно-морского флота. Сенатор Ноулен выступил с прямым требованием оккупации Тайваня, мотивируя это необходимостью сохранить систему «обороны» на Тихом океане. Бывший американский президент, ярый поджигатель войны Гувер также требовал немедленного отторжения от Китая Тайваня.

Наличие агрессивных замыслов правящих кругов США не раз подтверждалось также американскими газетами и журналами. Газета «Сатердей ивнинг пост» писала в августе 1949 года, что позиция американского правительства по отношению Тайваня определяется практическими соображениями, например, тем, что этот остров имеет более 70 аэродромов, расположен всего лишь в 150 милях от побережья Китая и что он может принимать военно-морские суда в нескольких современных портах. В журнале «Бизнес уик» также открыто говорилось о планах захвата Тайваня. «Представители министерства обороны США, — утверждалось в журнале, — считают необходимым превратить Тайвань в свою военную базу».

Этот план начал осуществляться через год. Развязав преступную войну в Корее, правительство США, через три дня, 27 июня 1950 года послало свой 7-й флот блокировать Тайваньский пролив, а вслед за этим направило на остров 13-е авиасоединение, то есть официально оккупировало Тайвань.

Чем же привлекал и привлекает Тайвань международных хищников? Почему американские империалисты стремятся любой ценой сохранить контроль над островом?

Тайвань — один из крупнейших островов мира и самый большой остров Китая, отделенный от материка проливом шириною в среднем около 200 километров. Он расположен на важных морских путях, связывающих порты Японии, Кореи и Китая с портами Южной Азии и стран Тихого и Индийского океанов. Длина острова, вытянувшегося с севера на юг, более 400 км, наибольшая ширина достигает 150 км. Общая площадь острова вместе с группой островов Пэнхуледао составляет около 36 тыс. кв. км. Тайвань представляет горное плато с долинами и низменностями. Горные цепи тянутся с севера на юг, занимая две трети площади острова. Лесами занято около 60 проц. всей территории.

Население Тайваня насчитывает нынче более 7,1 млн. человек. Огромное большинство его — 98 процентов — составляют китайцы, выходцы из провинции Фуцзян и Гуандун.

Разнообразны природные богатства Тайваня. Климат здесь тропический. Банановые, ананасовые и мандариновые рощи плодоносят круглый год. Бананов на острове ежегодно снимается до 2 миллионов центнеров. Остров давал свыше семи десятых мирового производства камфары (более 600 тонн в год). Китайцы называли его «камфарным королевством». Рис здесь созревает дважды в год. На значительных площадях возделывается сахарный тростник.

Очень богаты недра Тайваня. Здесь добывается золото, медь, нефть, уголь, сера, бокситы, фосфор. В годы японской оккупации добыча золота составляла более тонны в год, каменного угля — более двух миллионов тонн.

Промышленность Тайваня находится в руках гоминдановцев и американских монополистов. 382 промышленных предприятия и коммерческих фирм по добыче и переработке нефти, угля, золота, серы, вольфрама и др. попали в руки заокеанских дельцов. Они контролируют выработку электроэнергии, выплавку алюминия, производство цемента, идущего на строительство американских военных баз на Тихом океане.

Но особое значение имеет Тайвань благодаря своему стратегическому положению. Главарь японских империалистов Танака в свое время говорил: «Чтобы покорить мир, нужно прежде покорить Китай; чтобы покорить Китай, необходимо сначала покорить Маньчжурию и Монголию; а чтобы покорить их, сначала надо покорить Корею и остров Тайвань». Именно это больше всего привлекает американских империалистов, которые идут по стопам своих предшественников по агрессии — японских империалистов.

В своих агрессивных планах американская военщина отводит Тайваню особое место. Это — звено единой цепи американских военных баз (Япония—Тайвань—Филиппины), охватывающей азиатский материк с юго-востока. Генерал Макартур откровенно заявлял:

«Тайвань является «главной осью» передовой линии Америки на Тихом океане, «нетонущим авианосцем». Америка должна контролировать Тайвань для того, чтобы при помощи авиации держать под угрозой каждый азиатский порт от Владивостока до Сингапура».

Эти соображения и расчеты полностью разделяются нынешними заправилами военного министерства США.

В настоящее время агрессивные круги США используют Тайвань главным образом в качестве базы для всевозможных провокаций на Дальнем Востоке. Правительство США проводит в отношении Тайваня так называемую политику денейтрализации, что означает на деле прямое подталкивание чанкайшистских бандитов к усилению провокационных действий в территориальных водах и прибрежных районах континентального Китая. При этом, как сообщает газета «Крисчен сайенс монитор», гоминдановцам «не разрешают проводить какие бы то ни было операции, не представив предварительно своих планов на рассмотрение американскому верховному командованию на Тихом океане ...и не получив одобрения этих планов». Таким образом, вооруженные банды Чан Кай-ши фактически находятся в руках американской военщины.

В последнее время район между Китаем и Тайванем стал ареной действий морских и воздушных пиратов. Они совершают нападения на мирные торговые суда, захватывают их грузы, вторгаются в воздушное пространство КНР, совершают бандитские налеты на ее города и села, провоцируют кровавые инциденты. США поставляют гоминдановцам все виды оружия, включая винтовки, артиллерию, боеприпасы, танки, самолеты и военно-морские суда.

После того, как империалистам США не удалось осуществить свой план и помешать установлению перемирия в Индо-Китае, группа военных советников США в соответствии с американской политикой усиления международной напряженности стала еще больше вооружать гоминдановцев и готовить их для наступательных десантных операций. Правительство США готовится создать в ближайшее время «об'единенный военный штаб США» на Тайване, в который будет входить группа американских военных советников. США ведут переговоры с Чан Кай-ши о заключении двухстороннего военного пакта о «взаимной безопасности».

Правительство США предоставляет огромные суммы денег клике Чан Кай-ши в виде военной и экономической помощи. В 1954 бюджетном году «помощь» намного возрастает и составит 400 млн. долларов. Согласно имеющимся данным, с июля 1950 г. по июль 1954 г. эта сумма в общей сложности составила более 1400 млн. долларов, являясь основным источником средств для чанкайшистской клики, необходимых для ведения войны и подавления национально-освободительного движения народов Азии.

Миролюбивые народы всех стран рассматривают поведение американских империалистов на Дальнем Востоке как один из главнейших факторов существующей напряженности и требуют обуздать чанкайшистскую клику и ее хозяев. Индонезийская газета, например, писала, что дальнейшее пребывание Тайваня в руках американских империалистов и их гоминдановских наемников таит в себе угрозу новых инцидентов и опасность для дела мира. Положение на Дальнем Востоке не может быть полностью нормализовано, пока Тайвань является гнездом чанкайшистских бандитов.

☆ ☆ ☆

Тайвань — составная часть Китая, он издревле принадлежит китайскому народу. Под американский контроль он поставлен незаконно, с помощью грубой силы, при услужливой поддержке предательской клики Чан Кай-ши. Такое несправедливое положение не может быть терпимо. Китайский народ законно требует возвращения ему Тайваня.

Выражая это единодушное требование, премьер Государственного совета и министр иностранных дел КНР товарищ Чжоу Энь-лай 11 августа с. г. сказал, что «освобождение Тайваня является почетной исторической задачей китайского народа. Только освободив Тайвань от господства предательской группы Чан Кай-ши, только выполнив эту почетную задачу, мы достигнем полного об'единения нашей великой родины и добьемся полной победы в великом деле освобождения китайского народа и еще более укрепим мир и безопасность в Азии и во всем мире».

Советский народ, миролюбивые народы всех стран разделяют эти благородные помыслы и стремления китайского народа. «Советскому Союзу, — говорил Н. С. Хрущев в речи на торжественном заседании в Пекине 30 сентября с. г., посвященном пятой годовщине со дня образования КНР, — близки и понятны стремления правительства Китайской Народной Республики, желание всего 600-миллионного китайского народа освободить остров Тайвань, который представляет собой неот'емлемую часть китайской территории».

П. ГУЛЫЙ.

Перед сессией Всемирного Совета Мира

СТОКГОЛЬМ, 12 ноября. (ТАСС). В коммюнике для печати секретариат Всемирного Совета Мира сообщает:

В открывающейся 18 ноября в Стокгольме сессии Всемирного Совета Мира ожидается участие около 400 человек. Половину участников сессии составят приглашенные лица, которые, как обычно, будут иметь право не только высказываться, но также и голосовать.

В числе наиболее крупных делегаций 40 представителей из Германии (Германская Демократическая Республика и Федеральная республика), 18 человек из Индии, 17 — из Англии, 15 — из Бразилии, 18 — из Франции, 17 — из Италии, 20—из Китая, 14—из Советского Союза. На сессии будет представлено 60 стран.

Первым вопросом в повестке дня сессии стоит германская проблема и вопрос о европейской безопасности. Видный австралийский физик профессор Э. Бурхоп, который в настоящее время работает в Лондонском университете, откроет дискуссию по вопросу о разоружении и атомном оружии.

Ряд видных общественных деятелей в своих высказываниях подчеркивает огромную важность предстоящей сессии Всемирного Совета Мира. В заявлении бывшего германского рейхсканцлера Иозефа Вирта говорится:

Опыт проведения совещаний в Берлине и Женеве подтверждает для нас прежде всего идею о том, что государства с различными общественными системами вполне могут сосуществовать. Различные образы жизни и идеология не являются препятствием для мирного взаимопонимания. Это убеждение приобретает особое значение сейчас, поскольку предложенный западноевропейский союз имеет те же самые цели, что и отвергнутый план создания «европейской армии»: сколачивание военной группировки в Европе, в которой перевооруженная Западная Германия займет ключевые позиции. Лондонские и парижские соглашения, подписанные между правительствами западных держав и Германской федеральной республикой находятся в прямом противоречии с необходимостью добиться разрядки напряженности в Европе. Сессия Всемирного Совета Мира приобретает особое значение, ибо она в качестве первого пункта своей повестки дня ставит проблему европейской безопасности.

Вице-председатель сената Чили д-р Сальвадор Альенде в своем заявлении о предстоящей сессии указывает: Как представитель Южной Америки, я считаю особенно характерным, что в повестку дня сессии включен вопрос о рассмотрении положения, создавшегося в результате иностранного вмешательства в политическую и экономическую жизнь наших стран. События в Гватемале дали нам урок, который мы никогда не должны забывать и должны помнить, что трагедия Гватемалы касается не только нас. Народы Южной Америки знают, что они в целях укрепления всеобщего мира должны добиться полного уважения своей самостоятельности, суверенитета и полного права осуществлять контроль над своими природными ресурсами.

За коллективную безопасность в Европе!

Заявление Эдуарда Эррио

ПАРИЖ, 12 ноября. (ТАСС). Наряду с официальными церемониями, посвященными 36-й годовщине подписания перемирия с Германией в первой мировой войне, вчера по всей Франции происходили траурные народные манифестации и собрания. Как сообщает газета «Юманите», в городах и населенных пунктах жители собирались на площадях, в мэриях, в муниципальных советах и на кладбищах, чтобы почтить память французов, погибших во время войн против кайзеровской и гитлеровской Германии. Почти повсюду на этих митингах зачитывалось обращение Французского союза бывших фронтовиков, в котором говорится: «Французский союз бывших фронтовиков вновь подтверждает свое враждебное отношение ко всякому возрождению германского милитаризма.

Он выражает пожелание, чтобы решение германской проблемы было найдено в рамках системы коллективной безопасности, создающей условия для всеобщего, постепенного, одновременного и контролируемого разоружения и чтобы были отвергнуты любые меры, могущие ускорить во всем мире гонку вооружений, что сделало бы бесполезным проведение переговоров об установлении прочного мира в Европе и во всем мире».

Это обращение было единодушно одобрено на массовых траурных митингах — в мэриях первого округа Парижа, Сен-Дени, Обервилье, Вильжюифе и многих других городах и населенных пунктах.

Почетный председатель Национального собрания и мэр Лиона Эдуард Эррио принял вчера представителей республиканской ассоциации бывших фронтовиков, которые заявили, что они будут продолжать борьбу против милитаризации Западной Германии. В своем ответном слове Эррио заявил, что он полностью согласен с такой позицией и стоит за создание пакта о коллективной безопасности. «Я присоединяюсь,—сказал он, —к вашим словам относительно поисков мира. Я сохраняю верность доктрине, которую я так же, как в 1924 году, всегда защищал. Она не изменилась, и ее можно выразить тремя словами: арбитраж, безопасность и разоружение.

Настоящее решение проблемы — это мир. Мир неделим.

Безопасность является коллективной и должна распространяться на все нации. Имено к достижению этой цели я направляю все свои усилия...»

Обострение внутриполитической борьбы в боннском правящем лагере

БЕРЛИН, 12 ноября. (ТАСС). Как видно по сообщениям западногерманской печати, борьба внутри боннской правительственной коалиции в связи с парижскими соглашениями продолжает обостряться.

Особое недовольство вызвал в боннских правительственных партиях принятый с согласия Аденауэра Саарский статут, расцененный в Западной Германии как согласие Германии на окончательное отторжение Саара. Поскольку Саарский статут представляет собой неот'емлемую часть всех парижских соглашений, поставленных таким образом под угрозу, Аденауэр применяет теперь все средства нажима, чтобы заставить остальные коалиционные партии (свободная демократическая партия, общегерманский блок, немецкая партия) принять все парижские соглашения в целом.

В известной мере это ему удалось: как сообщает западногерманское агентство ДПА, фракция общегерманского блока приняла решение остаться пока в боннской правительственной коалиции при условии, что Аденауэр выполнит данные им обещания в отношении требований этой партии по другим вопросам.

Однако недовольство населения столь велико, что Аденауэру нелегко будет его подавить путем верхушечных сделок. Показателем настроений масс может служить решение, принятое на днях ландтагом (местный парламент) западногерманской земли Нижняя Саксония. Этот ландтаг подавляющим большинством голосов всех партий (воздержались от голосования члены партии Аденауэра—ХДС и немецкой партии) об'явил Саарский статут неприемлемым. Ландтаг призвал правительство земли Нижней Саксонии принять меры к тому, чтобы воспрепятствовать вступлению в силу Саарского статута. Желая выиграть время, чтобы уломать своих коллег по правительственной коалиции, Аденауэр отложил «на неопределенный срок» свое выступление по внешнеполитическим вопросам в бундестаге (западногерманский парламент). Обсуждение в бундестаге вопроса о ратификации парижских соглашений также отодвинуто на 16—18 декабря.

Вопрос о Сааре привел и к обострению отношений Западной Германии с Францией. Правда, некоторые боннские и парижские газеты стремятся представить дело таким образом, будто в этом вопросе осталось урегулировать лишь «незначительные детали». Но французская газета «Комба» отмечает, что саарский вопрос, «подобно пенной реакции, порождает затруднения во франко-германских отношениях».

От'езд из СССР делегации муниципального совета города Ковентри

10 ноября в Москву из Сталинграда прибыла делегация муниципального совета города Ковентри (Англия), возглавляемая лорд-мэром Ковентри Дж. Феннелом.

В Сталинграде члены делегации и депутаты Сталинградского городского Совета выработали и подписали совместное обращение двух городов в Организацию Об'единенных Наций с призывом запретить применение атомного и водородного оружия.

Во время своего пребывания в Москве члены делегации г. Ковентри посетили Мавзолей Ленина и Сталина, осмотрели достопримечательности Кремля, познакомились со столицей Советского Союза.

Вечером 11 ноября делегация была принята председателем исполкома Моссовета М. А. Ясновым.

12 ноября делегация муниципального совета г. Ковентри вылетела в Англию. На Внуковском аэродроме делегацию провожали заместитель председателя исполкома Сталинградского горсовета Г. А. Малинин и представители общественности.

(ТАСС).

«Три сестры» Чехова — на сцене Норвежского театра

ОСЛО, 12 ноября. (ТАСС). Вчера в Норвежском театре в Осло состоялась премьера пьесы А. П. Чехова «Три сестры» в постановке финского профессора Эйно Калима, не раз ставившего произведения Чехова на сцене у себя на родине и считающегося в северных странах выдающимся знатоком произведений А. П. Чехова. Переполнившая до отказа зал театра публика с напряженным вниманием следила за спектаклем и наградила участвующих артистов бурными аплодисментами.

Швейцарская печать об игре советских футболистов

БЕРН, 12 ноября. (ТАСС). Сегодняшние швейцарские газеты поместили подробные отчеты своих комментаторов о состоявшемся вчера футбольном матче между московской командой «Динамо» и сборной командой Швейцарии.

Оценивая игру советских футболистов, печать прежде всего отмечает их прекрасную общую физическую подготовку, выносливость и высокую технику игры. «Команда «Динамо», — пишет газета «Ла сюисс», — показала блестящую игру». «Русские, — пишет «Газетт де Лозанн», — произвели большое впечатление своей физической подготовкой, своими ударами по воротам, атаками и техникой».

Печать отмечает также большую корректность игры советских футболистов. «Ла сюисс», сравнивая игру обеих команд, считает результат матча «весьма хорошим» для швейцарской сборной.

Международный шахматный турнир в Белграде

БЕЛГРАД, 12 ноября. (ТАСС). Вчера на международном шахматном турнире в Белграде проходило доигрывание неоконченных партий 17-го тура. Партия Пильник—Вейд закончилась вничью, Джурашевич без доигрывания сдался Караклаичу.

БЕЛГРАД, 12 ноября. (ТАСС). Вчера на международном шахматном турнире в Белграде состоялся предпоследний, 18-й тур. Партии Петросян—Трифунович, Ивков—Бронштейн, Рабар—Глигорич, Вейд—Джурашевич, Недельнович—Пирц, Нивергельт—Поррека закончились вничью.

Немецкий мастер Иоппен проиграл Матановичу, Пильник — Барца, Яношевич—Миличу.

Партия Караклаич—Черняк отложена в выигрышном положении для югославского мастера.

Сегодня вечером состоится доигрывание неоконченных партий.

Завтра играется последний тур.

Перед последним туром положение участников в турнирной таблице следующее:

Бронштейн — 13, Матанович — 12,5, Трифунович и Петросян — 11,5, Пильник, Ивков и Барца — 10,5, Глигорич — 10, Джурашевич — 9,5. Недельнович и Милич — 9, Караклаич и Черняк — 8, Пирц — 8, Яношевич, Иоппен и Рабар — 7,5, Поррека — 6, Вейд — 5, Нивергельт — 4.

Редактор Ф. Е. ДЕМИН.

В американском сенате

ВАШИНГТОН, 12 ноября. (ТАСС). 11 ноября сенатская комиссия по иностранным делам начала открытое обсуждение договора для Юго-Восточной Азии, который правительство США представило 10 ноября на одобрение сената.

Первым выступил с неофициальным заявлением государственный секретарь Даллес, указавший, что Соединенные Штаты собираются, не дожидаясь, пока договор вступит в силу, созвать совещание стран-участниц для обсуждения методов борьбы с «угрозой подрывной деятельности» в этом районе.

Даллес сказал, что в Юго-Восточной Азии Соединенные Штаты должны иметь «мобильную ударную силу». Он добавил, что экономические стороны договора не обязывают Соединенные Штаты осуществлять какую-либо программу «обширной экономической помощи».

Государственный секретарь призвал сенат быстро одобрить этот договор, который, по его словам, представляет собой «большой шаг» в осуществлении американской политики на Дальнем Востоке.

В ходе заседания стало ясно, что сенат не будет добиваться ратификации пакта для Юго-Восточной Азии на нынешней специальной сессии, но отложит его до сессии конгресса 84-го созыва, которая начнется в январе.

Отвечая на вопросы, Даллес заявил, что в Южном Вьетнаме создалось «запутанное положение, поскольку на юге нет действенной власти». Он сказал, что туда послана миссия генерала Коллинса, который даст свои рекомендации и «в случае необходимости примет соответствующие меры».

Газета «Нью-Йорк пост» о целях поездки генерала Коллинса в Индо-Китай

НЬЮ-ЙОРК, 12 ноября. (ТАСС). Обозреватель газеты «Нью-Йорк пост» Аллен, касаясь миссии американского генерала Коллинса в Индо-Китай, пишет, что Коллинс проведет в Южном Вьетнаме обследование, чтобы решить, что предпринять с американским оружием и снаряжением, запасы которого в Южном Вьетнаме равны приблизительно 1,9 млн. тонн. Он также представит рекомендации о том, следует ли предоставлять дополнительную военную «помощь» правительству Южного Вьетнама, «раздираемому противоречиями». По оценкам официальных представителей министерства обороны США, добавляет Аллен, в Южном Вьетнаме накопилось американского оружия и снаряжения более чем на 2 миллиарда долларов.

ОБЛДРАМТЕАТР

14 ноября, днем и вечером, — ИВАН РЫБАКОВ.

16 ноября — ИВАН РЫБАКОВ.

Начало спектаклей: дневного в 12 часов, вечерних в 8 часов. Касса — с 1 часа дня, в воскресенье — с 10 часов утра.

ТЕАТР МУЗКОМЕДИИ

14 ноября, днем, — ВОЛЬНЫЙ ВЕТЕР, вечером, — ШЕЛЬМЕНКО-ДЕНЩИК.

15 ноября — ФИАЛКА МОНМАРТРА.

Начало спектаклей: дневного в 12 часов, вечернего в 8 часов. Касса— с 1 часа дня, в воскресенье — с 10 часов утра.

ГОСЦИРК

Сегодня — **два больших цирковых представления.**

Начало в 2 часа дня и в 8 часов вечера. Касса — с 10 часов утра.

15 ноября — **большое цирковое представление.**

Начало в 8 часов вечера. Касса — с 12 часов дня.

КИНОТЕАТР «МОСКВА»

Сегодня — **Джунгли** (10, 12, 14, 16, 18, 20, 22), **«Богатырь» идет в Марто** (10, 11-40, 13-20, 15, 16-40, 18-30, 20-15, 22), **Тринадцать** (9-45, 11-30, 13-15, 15, 16-45, 18-30, 20-15, 22).

15 ноября — **История маленького Мука** (10, 12, 14), **Земля** (16, 18-20, 20-15, 22), **Джунгли** (10, 12, 14, 16, 18, 20, 22), **«Богатырь» идет в Марто** (10, 11-40, 13-20, 15, 16-40, 18-30, 20-15, 22).

ОБЛДРАМТЕАТР

15 ноября

ЛЮДМИЛА ГЕОЛИ

(жанровые песни и арии из оперетт)

При участии: **Г. Сальников** (фельетоны конферанс), **Я. Раймист** (рояль).

Начало в 8-30 вечера. Билеты продаются в районных театральных кассах с 11 час. утра до 7 час. вечера и в кассе театра с 12 час. дня до 8-30 вечера.

„МЕСЯЧНИК КНИГИ“

проводят облкниготорг, потребкооперация и „Союзпечать“

В магазинах Книготорга, лавках сельпо и киосках «Союзпечати» представлена в широком ассортименте литература:

общественно-политическая,
сельскохозяйственная,
научно-техническая,
учебно-педагогическая,
медицинская,
художественная,
изобразительная продукция.

Покупайте необходимые вам книги. Пополняйте свои библиотеки новинками.

Руководители общественных организаций, полностью используйте средства, ассигнованные для пополнения библиотек.

АДРЕС РЕДАКЦИИ И ИЗДАТЕЛЬСТВА: г. Кемерово, ул. Сталина. № 66 ТЕЛЕФОНЫ: редактора 2-24, заместителя редактора 8-05, секретаря 2-53, секретариата 4-85, отделов редакции: партийной жизни 8-63, пропаганды 8-63, обзоров местной печати 14-21, угольного 1-21, промышленности и транспорта 2-37 сельскохозяйственного 4-57, культурно-бытового 15-36, информации 14-21, отдела писем 11-52, отдела об'явлений 6-83, ночной прием информаций 1-21, бухгалтерии 6-83, технического секретаря 15-67 директора типографии 3-96

ОП17220. Типография «Кузбасс» облполиграфиздата. Тираж 110.000. Заказ № 11550.