БИБЛИОТЕКА
Газетно-журнальный
ф. о. А

Пролетарии всех стран, соединяйтесь!

Кузбасс

ОРГАН КЕМЕРОВСКОГО ОБЛАСТНОГО И ГОРОДСКОГО КОМИТЕТОВ КОММУНИСТИЧЕСКОЙ ПАРТИИ СОВЕТСКОГО СОЮЗА, КЕМЕРОВСКОГО ОБЛАСТНОГО И ГОРОДСКОГО СОВЕТОВ ДЕПУТАТОВ ТРУДЯЩИХСЯ

Год издания 33-й
№ 269 (8255).
СУББОТА,
13
НОЯБРЯ 1954 г.

Цена 20 коп.

СЕГОДНЯ В НОМЕРЕ:

Совету Министров Союза ССР, Центральному Комитету Коммунистической партии Советского Союза (1 стр.).

ТРУДЯЩИЕСЯ КУЗБАССА ГОРЯЧО ПОДДЕРЖИВАЮТ ПОЧИН ПЕРЕДОВЫХ ПРЕДПРИЯТИЙ МОСКВЫ (1 стр.).

Об избирательных округах по выборам народных судов Кемеровской области (2—3 стр.).

Музей В. И. Ленина в Братиславе (4 стр.).

Подписание Протокола о взаимных поставках товаров между СССР и Францией (4 стр.).

Девятая сессия Генеральной Ассамблеи ООН (4 стр.).

«Сталинград, Ковентри и Варшава». Статья газеты «Трибуна люду» о совместном обращении городов Ковентри и Сталинграда в ООН (4 стр.).

НАСТОЧИВО УЛУЧШАТЬ РАБОТУ ЖЕЛЕЗНЫХ ДОРОГ

В НАРОДНОМ хозяйстве нашей страны огромную роль играет железнодорожный транспорт. Он является основой связи между городом и деревней, между промышленностью и сельским хозяйством.

Коммунистическая партия и Советское правительство проявляют постоянную заботу о развитии железнодорожного транспорта. Наши железные дороги непрерывно оснащаются новой техникой, из года в год растет протяженность магистралей, улучшаются условия труда и быта их работников. На строительство новых дорог, жилищ и культурно-бытовых учреждений для железнодорожников выделяются огромные средства. Транспорт систематически пополняется квалифицированными кадрами.

Отвечая на заботу партии и правительства, славная армия советских железнодорожников добилась немалых успехов в перевозках грузов для социалистической индустрии и сельского хозяйства, в улучшении перевозок пассажиров. В 1953 году погрузка на железных дорогах возросла против 1940 года на 51 процент, а грузооборот увеличился на 91 процент. Пятая пятилетка по грузообороту железнодорожного транспорта будет выполнена досрочно.

Непрерывный под'ем советской экономики требует еще более быстрого роста перевозок и повышения качества работы железнодорожного транспорта. Между тем в его деятельности имеются серьезные недостатки. Многие железные дороги не выполняют планов перевозок, в том числе важнейших народнохозяйственных грузов — каменного угля, металлургического сырья, леса, цемента, нефтепродуктов, минеральных удобрений и некоторых других, допускается недогруз угля в Кузнецком, Донецком и Карагандинском бассейнах. В долгу железнодорожники перед металлургами и машиностроителями. На металлургических заводах скопилось значительное количество готовой продукции. Погрузка леса особенно отстает на Красноярской, Восточно-Сибирской, Кировской, Северной, Горьковской, Казанской и Свердловской дорогах.

Невыполнение плана перевозок об'ясняется прежде всего наличием крупных недостатков в эксплуатационной работе железных дорог, слабой мобилизацией внутренних резервов транспорта. Ослаблена борьба за лучшее использование подвижного состава и имеющихся пропускных способностей, допущены серьезные отступления от достигнутых прогрессивных технических норм. На отдельных дорогах явно недооценивается задача ускорения оборота вагонов, который является важнейшим резервом увеличения перевозок. Плохо используются локомотивы, медленно растет техническая и коммерческая скорость, нередко нарушается график движения. Вагоны подолгу стоят на станциях.

Отставание с выполнением плана перевозок важнейших народнохозяйственных грузов происходит также вследствие ослабления государственной дисциплины на отдельных железных дорогах. Некоторые руководители дорог, отделений и станций безответственно относятся к сдаче порожних вагонов на дороги погрузки. Значительные потери в использовании подвижного состава допускаются из-за плохой организации выгрузки. На под'ездных путях промышленных предприятий ежедневно остаются неразгруженными тысячи вагонов.

Часть железнодорожников не соблюдает трудовую дисциплину. А без крепкой, сознательной дисциплины немыслимы слаженность и четкость в деятельности всех звеньев транспорта. Руководители некоторых железных дорог и предприятий свыклись с плохой работой. Вместо борьбы за улучшение качественных показателей они выискивают всевозможные причины, чтобы оправдать невыполнение плана.

Все эти недостатки были подвергнуты острой критике участниками Всесоюзного совещания актива работников железнодорожного транспорта, состоявшегося в Москве в мае 1954 года. Однако устранение этих недостатков осуществляется на железных дорогах медленно.

На каждом участке железнодорожного транспорта имеются большие неиспользованные резервы. Чтобы быстрее привести их в действие, надо постоянно улучшать технологию и организацию производства, повышать уровень хозяйственного руководства, решительнее внедрять прогрессивные технические нормы, настойчиво повышать производительность труда.

Крупные резервы улучшения перевозок кроются в широком применении передовых методов труда. Передовые машинисты развернули соревнование за скоростное вождение тяжеловесных поездов. Только в августе — сентябре текущего года в тяжеловесных поездах было перевезено сверх нормы более 115 миллионов тонн грузов, что дало возможность высвободить для другой работы около 400 паровозов и сэкономить свыше 170 тысяч тонн угля. Но это прогрессивное движение еще не пользуется должной поддержкой со стороны руководителей ряда железных дорог и отделений.

Широкого распространения заслуживает ценный опыт передовых коллективов 22 станций Донецкой дороги, развернувших борьбу за сокращение льготных норм простоя вагонов, станции Нижнеднепровск-узел Сталинской дороги, Промышленской дистанции пути Томской дороги, весовщиков-новаторов, применяющих методы уплотненной загрузки вагонов.

Улучшение деятельности железнодорожного транспорта — дело большой государственной важности. Долг советских железнодорожников состоит в том, чтобы как можно скорее устранить недостатки в работе. Надо широко развернуть социалистическое соревнование за выполнение и перевыполнение плана перевозок всеми железными дорогами по всем родам грузов, за улучшение качественных показателей, и прежде всего ускорение оборота вагонов и увеличение скорости движения поездов. В осуществлении перевозок грузов для народного хозяйства особо возрастает ответственность железнодорожников Урала, Сибири, Дальнего Востока и Приволжья.

В первую очередь железнодорожники призваны быстрее завершить перевозки хлеба из районов освоения целинных и залежных земель, обеспечив при этом полную сохранность зерна; усилить погрузку угля и других видов топлива, а также руды, металла, флюсов и огнеупоров, необходимых для создания зимних запасов на предприятиях промышленности и транспорта; организовать своевременную перевозку картофеля, овощей, сахарной свеклы и других сельскохозяйственных продуктов; решительно повысить уровень погрузки лесных и строительных материалов. Важная обязанность железнодорожников — добиться образцового порядка на всех вокзалах и во всех поездах, культурно, заботливо обслуживать пассажиров.

Железнодорожный транспорт вступает в зиму — наиболее ответственный и напряженный период. У железнодорожников есть все необходимое для того, чтобы обеспечить устойчивую и бесперебойную работу в зимних условиях. Зимой малейшее упущение в работе станции, депо, дистанции пути, дистанции связи может привести к серьезным осложнениям в эксплуатационной деятельности дорог. Задача состоит в том, чтобы добиться четкости и слаженности в работе всех звеньев транспорта.

Необходимо в партийных, профсоюзных и комсомольских организациях, на собраниях рабочих и инженерно-технических работников критически разобрать положение дел на каждой станции, в локомотивном и вагонном депо, на заводе, дистанции пути, связи, стройке, в каждой смене и бригаде с тем, чтобы ликвидировать недостатки, мобилизовать резервы, обеспечивающие не только выполнение, но и перевыполнение производственных планов.

Для успешного выполнения стоящих перед железными дорогами задач требуется усилить организаторскую и партийно-политическую работу. Начальники железных дорог, отделений, станций, депо, дистанций пути, связи, руководители всех предприятий железнодорожного транспорта, инженеры и техники обязаны повести решительную борьбу за укрепление трудовой и технологической дисциплины, за выполнение и перевыполнение государственного плана перевозок по всем показателям.

Долг политотделов и партийных организаций — значительно улучшить партийно-организационную и массово-политическую работу среди железнодорожников, воспитывать их в духе высокой ответственности за порученное дело и непримиримости к недостаткам, глубже вникать в хозяйственную деятельность предприятий, всемерно развивать критику и самокритику, решительно искоренять формально-бюрократические методы руководства, имеющие место как в центральном аппарате Министерства путей сообщения, так и на линии.

Вместе с хозяйственными руководителями политотделы, партийные и профсоюзные организации должны усилить руководство социалистическим соревнованием, активно поддерживать ценные начинания новаторов, передовиков производства, обобщать и распространять их опыт. Надо повседневно заботиться об удовлетворении культурно-бытовых нужд и запросов железнодорожников.

Политотделы, партийные организации и руководители предприятий транспорта призваны всемерно укреплять производственное содружество между железнодорожниками и работниками транспортных цехов промышленных предприятий, развивать соревнование между ними за сокращение простоев вагонов на под'ездных путях предприятий и лучшее использование грузопод'емности вагонов.

На железнодорожном транспорте работает большой отряд молодежи. Молодые железнодорожники призваны идти в первых рядах участников социалистического соревнования за повышение производительности труда, за увеличение перевозок и снижение их себестоимости, за лучшее использование резервов производства. Комсомольские организации обязаны стать боевыми организаторами молодежи в борьбе за дальнейшее улучшение работы транспорта.

Нет сомнения в том, что славная армия советских железнодорожников преодолеет недостатки, мобилизует все резервы и добьется нового мощного под'ема в работе железнодорожного транспорта.

(Передовая «Правды» за 12 ноября с. г.).

ПЯТЬ НОВЫХ ШАХТ

ШАХТЫ. (Каменская область), 11 ноября. (ТАСС). Вступившая в строй в предоктябрьские дни шахта «Аютинская-Южная» треста «Шахтантрацит» уже выдала десятки эшелонов топлива.

В Каменской области сейчас закончено сооружение еще четырех шахт. Все они оснащены новейшей горной техникой.

Совету Министров Союза ССР Центральному Комитету Коммунистической партии Советского Союза

Совет Министров Украинской ССР и ЦК КП Украины докладывают, что колхозы и совхозы республики, претворяя в жизнь исторические решения сентябрьского, февральско-мартовского и июньского Пленумов ЦК КПСС, под руководством Центрального Комитета КПСС и Совета Министров СССР досрочно выполнили установленный для Украинской ССР план хлебозаготовок. Сдача хлеба по врученным счетам за работы МТС и в порядке государственных закупок продолжается.

Широко применив в текущем году прогрессивные приемы агротехники — квадратно-гнездовой и квадратный способы посева и посадки картофеля и овощей, обеспечив механизированную обработку и тщательный уход за посевами, преодолевая серьезные трудности, вызванные засухой, особенно в южных областях Украины, колхозы и совхозы республики вырастили неплохой урожай картофеля и овощей, что дало возможность сдать государству картофеля 1 миллион 250 тысяч тонн, или на 210 тысяч тонн больше, чем было сдано в 1953 году на эту дату. Увеличилась против прошлого года и сдача овощей.

Сдано и продано государству в текущем году также больше, чем было сдано и продано на эту дату в 1953 году: крупяных и бобовых культур на 8 миллионов пудов, семян льна на 37 тыс. центнеров, льно-волокна на 10 тыс. центнеров, пеньковолокна на 28 тыс. центнеров, табака и махорки на 9 тыс. центнеров. Закончена копка сахарной свеклы и завершается ее вывозка.

За истекший год поголовье коров в колхозах республики увеличилось на 337 тыс. голов, или на 19 процентов, и удельный вес их в общем стаде крупного рогатого скота возрос с 26 до 32 проц. В текущем году заготовлено и закуплено больше, чем в прошлом году на эту дату, молока на 88 тыс. тонн, мяса на 131 тыс. тонн и шерсти на 7 тыс. центнеров.

Колхозники, работники МТС и совхозов Украинской ССР под руководством партийных организаций трудятся над тем, чтобы обеспечить получение высоких урожаев всех сельскохозяйственных культур в 1955 году. План сева озимых культур перевыполнен, посеяно сверх плана 503 тыс. гектаров. Подготовка почвы и посев озимых в колхозах и совхозах республики проведены в лучшие агротехнические сроки и при высоком качестве. В широких размерах применялись посевы перекрестным и узкорядным способами. Выполнен план вспашки зяби, вспахано зяби на 422 тыс. гектаров и черных паров на 140 тыс. гектаров больше, чем в 1953 году, вывезено местных удобрений на поля колхозов на 5,5 миллиона тонн больше, чем за этот период прошлого года. Машинно-тракторные станции Украины выполнили в колхозах всех механизированных работ в переводе на условную пахоту на 5,1 миллиона гектаров больше, чем было произведено на эту дату в 1953 году.

Сейчас направляются все усилия колхозников, работников МТС и совхозов, партийных и советских органов на то, чтобы успешно провести зимовку скота, добиться дальнейшего под'ема всех отраслей сельского хозяйства республики.

СОВЕТ МИНИСТРОВ УКРАИНСКОЙ ССР.
ЦЕНТРАЛЬНЫЙ КОМИТЕТ КОММУНИСТИЧЕСКОЙ ПАРТИИ УКРАИНЫ.

Трудящиеся Кузбасса горячо поддерживают почин передовых предприятий Москвы

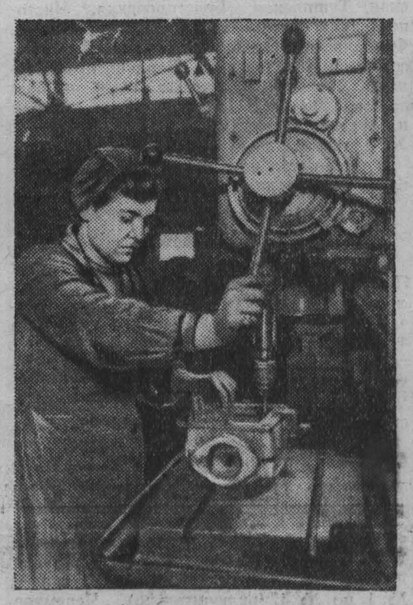

Кемерово. Лучшая сверловщица цеха взрывобезопасных электродвигателей завода «Кузбассэлектромотор» А. К. Елтышева свое сменное задание систематически перевыполняет в 2—2,5 раза. Сейчас она работает уже в счет 1957 года.

НА СНИМКЕ: А. К. ЕЛТЫШЕВА за работой.

Фото В. Скоробогатова.

Соревнование шахт и угольных трестов

Сводка комбината «Кузбассуголь» о выполнении плана добычи угля за первую декаду ноября.

ШАХТЫ, ИДУЩИЕ ВПЕРЕДИ:

	(В процентах к плану)
1. «Полысаевская-Северная»	149,2
2. № 7-б	126,2
3. «Промышленская»	124,0
4. «Физкультурник»	117,9
5. № 9	117,4
6. «Новая»	117,4
7. «Суртаиха»	111,9
8. «Полысаевская-1»	111,0
9. Краснобродский разрез	110,8
10. № 7-а	109,9
11. «Восточная»	108,9
12. № 4	106,9
13. «Полысаевская-6»	106,0
14. № 4-6	103,5
15. Имени Кирова	103,4
16. «Маганак»	102,9
17. Разрез № 8	102,9
18. № 3	102,8
19. Имени Ворошилова	102,4
20. «Абашевская-2»	102,0
21. «Чертинская-2-3»	101,9
22. «Западная»	101,8
23. «Комсомолец»	101,5
24. «Бутовская»	101,5
25. «Абашевская-1»	101,4
26. № 3-3-бис	101,3
27. «Красногорская»	101,0
28. Имени 7 ноября	101,0
29. Имени Орджоникидзе	100,6
30. Имени Вахрушева	100,2

ОТСТАЮЩИЕ ШАХТЫ:

31. № 1-2	99,5
32. «Полысаевская-2»	99,5
33. Имени Молотова	99,3
34. «Байдаевская»	99,1
35. «Зыряновская»	97,7
36. «Капитальная-1»	97,5
37. «Редаково-Южная»	97,4
38. «Ягуновская»	97,4
39. «Зенковские уклоны»	97,2
40. «Журинка-3»	97,2
41. «Андреевская-2»	96,3
42. «Журинка-4»	96,1
43. Имени Димитрова	96,0
44. «Абашевская-3-4»	95,8
45. «Пионерка»	95,7
46. «Капитальная-2»	95,4
47. «Манеиха»	95,3
48. Имени Ярославского	95,3
49. Имени Сталина	94,6
50. № 5	94,2
51. «Шушталепская-1»	94,1
52. № 5-7	94,0
53. «Южная» треста «Кемеровоуголь»	91,3
54. «Центральная»	90,6
55. «Черная гора»	90,5
56. Имени Калинина	88,5
57. «Чертинская-1»	88,3
58. «Северная»	84,3
59. «Бабанаковская»	84,3
60. «Дальние горы»	83,9
61. «Бунгурские штольни»	83,8
62. Бачатский разрез	83,7
63. «Зиминка»	82,5
64. № 9-15	82,1
65. «Южная» треста «Прокопьевскуголь»	79,7
66. «Редаково-Северная»	77,4
67. Имени Кагановича	75,6
68. «Красный углекоп»	74,0
69. «Тырганские уклоны»	72,6
70. «Тайбинская»	68,5
71. «Томусинская-1-2»	66,6
72. «Зиминка-3-4»	61,1
73. Киселевский разрез	60,6
74. «Пионер»	58,5
75. Новосергиевский разрез	10,7

ТРЕСТЫ:

1. «Ленинуголь»	103,5
2. «Молотовуголь»	99,0
3. «Куйбышевуголь»	97,6
4. «Сталинуголь»	95,3
5. «Анжероуголь»	94,6
6. «Кемеровоуголь»	94,2
7. «Беловуголь»	92,8
8. «Кагановичуголь»	91,7
9. «Прокопьевскуголь»	87,6
10. Томусинское рудоуправление	66,6
КОМБИНАТ	94,4

В первой декаде ноября комбинат «Кузбассуголь» по сравнению с последней пятидневкой октября резко снизил темпы угледобычи.

Десятидневное задание выполнили только трест «Ленинуголь», 28 шахт и 2 угольных разреза.

Крайне плохо попрежнему работает шахта «Тайбинская» (начальник шахты т. Шарапов, главный инженер т. Родионов). За декаду она недодала тысячи тонн угля. Основными причинами срыва плана здесь явились аварийное состояние углеспускных печей, отсутствие необходимого очистного фронта, неукомплектованность подземных бригад.

На шахте «Пионер» (начальник тов. Меркулов, главный инженер тов. Владимиров), из-за завала лавы на участке № 3, неорганизованного проведения профилактики и закладки на участках № 1 и 2 недодано свыше 4300 тонн топлива.

До сих пор из-за недостатка щитовых забоев плохо работает шахта «Зиминка» (и.о. нач. шахты т. Буйских, гл. инженер т. Заяц). В ноябре долг предприятия увеличился еще на несколько эшелонов угля.

Руководители шахты «Чертинская-1» тт. Миронов и Бысов продолжают либеральничать с теми, кто нарушает правила ведения горных работ и эксплуатации механизмов, не требуют с них строгого ответа. Только 4 и 9 ноября здесь было допущено два случая завала лав (на участках № 3 и № 4). Заметно ослабла на шахте в конце декады трудовая дисциплина. Все это и привело к тому, что шахта потеряла сотни тонн топлива.

Из-за целого ряда технических и организационных неполадок, которые давно можно было устранить, ниже своих возможностей работают в ноябре шахты «Томусинская-1-2», «Красный углекоп», имени Сталина, имени Кагановича, «Тырганские уклоны», имени Калинина, «Дальние горы», «Капитальная-2», № 5-7, «Северная» и другие.

В результате неподготовленности под'ездных дорог очень плохо работали в первой декаде Киселевский, Бачатский, а также угольные разрезы трестов «Прокопьевскуголь» и «Сталинуголь».

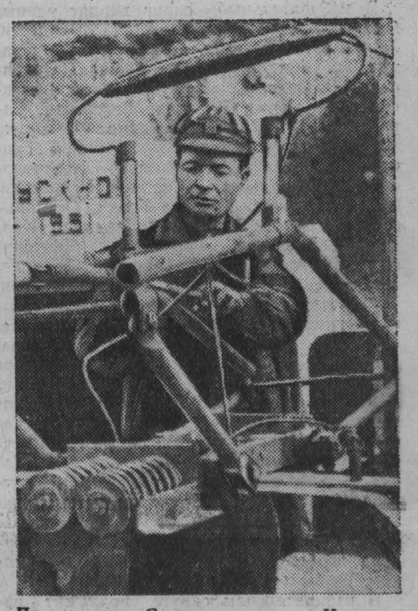

Прокопьевск. Слесарь шахты «Черная гора» коммунист В. А. Князев усовершенствовал пантограф электровоза. Это усовершенствование одобрено Министерством угольной промышленности и теперь внедряется на других шахтах.

НА СНИМКЕ: В. А. КНЯЗЕВ за ремонтом электровоза.

Фото А. Смоктуновича.

Слово кемеровских азотчиков

Призыв москвичей, развернувших соревнование за повышение производительности труда, за досрочное выполнение пятой пятилетки встретил горячий отклик среди трудящихся Кемеровского ордена Ленина азотно-тукового завода. Обсуждая этот почин, коллективы цехов и смен еще раз проанализировали свои возможности и резервы, наметили меры по дальнейшему росту и совершенствованию производства.

В 1954 году коллектив завода добился серьезных успехов в освоении мощностей и повышении производительности оборудования, что дало ему возможность превысить уровень производства, намеченный по плану на последний год пятой пятилетки. Рассчитанное на три года и девять месяцев задание коллективом выполнено на 33 дня раньше срока, производительность труда повышена в сравнении с 1950 годом на 15 процентов.

Сознавая всю важность поставленных партией задач и отвечая на патриотический почин передовых предприятий столицы, коллектив завода взял обязательство за счет дальнейшей интенсификации оборудования план по выпуску валовой продукции на 1951—1955 годы закончить досрочно, к 38-й годовщине Великой Октябрьской социалистической революции, при этом пятилетнее задание по выпуску минеральных удобрений завершить к 15 октября 1955 года.

За счет дальнейшей механизации трудоемких работ, автоматизации управления производственными процессами решено повысить производительность труда к концу пятилетки на 18 процентов по сравнению с 1950 годом, а себестоимость продукции в 1955 году снизить на 0,5 процента против уровня, достигнутого в 1954 году.

Металлоконструкции сверх плана

СТАЛИНСК, 12 ноября. **(Корр. «Кузбасса»).** Кузнецкий завод металлоконструкций имени Молотова завоевал первое место во всесоюзном социалистическом соревновании за третий квартал. Ему присуждено переходящее Красное знамя ВЦСПС и Министерства строительства предприятий химической и металлургической промышленности.

Еще лучших результатов добились трудящиеся завода в предоктябрьском соревновании. План по выпуску товарной продукции и по производительности труда перевыполнен более чем на 6 процентов. Сверх задания изготовлено много цистерн для МТС районов освоения целинных земель.

Сейчас коллектив завода, следуя почину москвичей, соревнуется за досрочное завершение программы пятой пятилетки.

На 4 месяца раньше срока

ПРОКОПЬЕВСК, 12 ноября. **(Спец. корр. «Кузбасса»).** Многочисленными производственными достижениями отметили трудящиеся Прокопьевска 37-ю годовщину Великого Октября.

Коллектив участка № 2 шахты имени Сталина, например, к 7 ноября завершил выполнение одиннадцатимесячной программы угледобычи. Сейчас горняки соревнуются за то, чтобы к 1 декабря выполнить годовой план.

Коллектив обогатительной фабрики шахты имени Ворошилова уже закончил выполнение своего годового плана обогащения углей. В этой победе коллектива немалая доля труда сепараторщицы Марии Ножкиной, выполнившей за 10 месяцев 16 месячных норм. Мария Ножкина решила в ноябре и декабре выполнить еще четыре нормы.

Примеров трудовой доблести можно привести тысячи. В эти дни, следуя примеру трудящихся Москвы, шахтеры Прокопьевска вскрывают новые резервы с тем, чтобы досрочно выполнить задание пятой пятилетки, дать Родине тысячи тонн сверхпланового угля.

На сменном собрании горняков участка № 18 шахты имени Ворошилова бригадир щитовиков Яков Ионович Солдатенко предложил завершить пятилетний план ко Дню шахтера. Его предложение встретило единодушное одобрение у горняков участка.

Почин москвичей активно поддержали шахтеры «Черной горы». Коллектив поставил своей задачей добиться такого темпа в работе шахты, который позволит выполнить пятилетний план угледобычи на 4 месяца раньше срока.

Обязательства коксохимиков

Коллектив Кемеровского ордена Ленина коксохимического завода из года в год перевыполняет государственные плановые задания, повышает производительность труда, увеличивает выпуск продукции, снижает ее себестоимость. С начала пятой пятилетки трудящиеся завода выработали на десятки миллионов рублей сверхплановой продукции, в том числе предприятиям черной металлургии отправлено сверх задания 145 эшелонов кокса, сельское хозяйство получило дополнительно 1368 тонн минеральных удобрений, а предприятия цветной металлургии — тысячи тонн пекового кокса.

На основе развернутого социалистического соревнования, внедрения передовых методов труда, рационализации производства и усовершенствования технологических процессов производительность труда на заводе в 1954 году повысилась против 1950 года на 19 процентов. В результате напряженной борьбы коллектива за улучшение всех качественных показателей за годы пятой пятилетки получено 435 миллионов рублей прибыли, из них 18 миллионов рублей — сверхплановой.

В ответ на патриотический почин передовых предприятий Москвы коллектив трудящихся завода, подсчитав и обсудив свои возможности, взял обязательство выполнить задание по выпуску валовой продукции, рассчитанное на 1951—1955 годы, к 38-й годовщине Великой Октябрьской социалистической революции, а государственный план 1955 года выполнить досрочно, к 20 декабря, и снизить себестоимость продукции против уровня, достигнутого в 1954 году, на один процент.

Коксохимики решили к концу пятилетки повысить производительность труда на 20 процентов по сравнению с уровнем 1950 года.

Лучшая автобаза Кузбасса

Немало потрудились водители Куйбышевской автобазы автотранспортного управления комбината «Кузбассуголь» над тем, чтобы полнее использовать мощность автопарка, устранить непроизводительные простои машин, своевременно вывозить с разрезов уголь, подвозить материалы.

Слаженная работа коллектива оценена по заслугам. Решением ВЦСПС и Министерства угольной промышленности Куйбышевской автобазе по итогам всесоюзного социалистического соревнования за третий квартал текущего года присуждена третья денежная премия в сумме 33750 рублей.

ОБ ИЗБИРАТЕЛЬНЫХ ОКРУГАХ ПО ВЫБОРАМ

Решение № 806 исполнительного комитета Кемеровского областного Совета депутатов трудящихся

На основании статьи 113 Конституции РСФСР, статей 22, 23 Закона о судоустройстве Союза ССР, союзных и автономных республик и статей 4, 14, 15 Положения о выборах народных судов РСФСР, исполком областного Совета **решил:**

Утвердить следующие избирательные округа по выборам народных судов в Кемеровской области.

ГОРОД АНЖЕРО-СУДЖЕНСК

ИЗБИРАТЕЛЬНЫЙ ОКРУГ № 1

(гор. Анжеро-Судженск)

В избирательный округ входят улицы: Деповская, Транспортная, Осипенко, Красногвардейская, Ново-Пролетарская, Садовая, Перовская, Осоавиахима, Горняцкая, Желябова, Ленина, Типографская, Тельмана, Степана Разина, Старо-Больничная, Дорожная, Шоссейная, Вокзальная, Пушкина, Сибирская, Ачинская, Пятилетки, 1905-го года, Пригородная, Восточная, Болотная, Промышленная, Лермонтова, Нацменовская, Харьковская, Луговая, Пржевальского, Челябинская, Тайгинская, Бийская, Пожарная, Енисейская, Лыжная, Рабочая, Восстания, Розы Люксембург, Об'ездная, Богдана Хмельницкого, Кутузова, Воронежская, Чапаева, Пугачева, Угольная, Красина, Фурманова, Стандартная, Павлодарского, Пальминская, Милицейская, Челюскинцев, Старобазарная, Ломоносова, Машиностроительная, Куйбышева, Металлическая, Дальняя, Хвойная, Трудящихся, Анжерская, Конотопская, Туристская, Пролетарская, Энгельса, Водопроводная, Свердлова, Шахтовая, Декабристов, Новосибирская, Барнаульская, Сахалинка, Мамонтова, Степная, Школьная, Пионерская, Кузнецкая; переулки: Садовый, Фабричный, Белорусский, Барзасский, Кузбасский, Шоссейный, Светлый, Квасной, Подгорный, Весовой, Кривой, Горничный, Динамо, Электрический, Телефонный, Пушкинский, Присковый, Вокзальный, Черепичный, Известковый, Технический, Бийский, Гранитный, Яшкинский, Верный, Самолетный, Черногорский, Турбинный, Саратовский, Производственный, Улановский, Двинский, Рудничный, подсобное хозяйство горпищекомбината, пасеки.

В избирательном округе подлежит избрать 75 народных заседателей.

ИЗБИРАТЕЛЬНЫЙ ОКРУГ № 2

(гор. Анжеро-Судженск)

В избирательный округ входят улицы: Омская, Демьяна Бедного, Ванцетти, Амурская, Ключевая, Морская, Кооперативная, Жилкооперации, Южная, Орловская, Лозовая, Сакко, Ишимская, Заводская, 8-е марта, Войкова, Логовская, Гаражная, Луганская, Максима Горького, Коммунальная, Урицкого, Заречная, Грибоедова, Щетинкина, Толстого, Красноярская, Забайкальская, Широкая, Некрасова, Новобольничная, Красная Горка, Октябрьская, Загорная, Зеленая, Динамитная, Кирпичная, Торговая, Гончарова, Минусинская, Мариинская, Кубанская, Семашко, Менделеева, Свободная, Крестьянская, Тургенева, Красноармейская, Маяковского, Островского, Западная, Глиняная, Пески, Карьерная, Поселковая, Шолохова, Данковская, Ижморская, Воровского, Горнопромышленная, Береговая, Китатская, Алчедатская, Герцена, Сталина; переулки: Войковский, Безымянный, Гаражный, Газетный, Хрустальный, Моторный, Коммунальный, Крутой, Кольцова, Озерный, Узкий, Кирпичный, Новобольничный, 1917-го года, Саратовский, Переяславский, Смежный, Новый; лесопильная площадь, подсобное хозяйство горбольницы, жилые корпуса горбольницы, дома отдыха «Мишиха».

В избирательном округе подлежит избрать 75 народных заседателей.

ИЗБИРАТЕЛЬНЫЙ ОКРУГ № 3

(гор. Анжеро-Судженск)

В избирательный округ входят улицы: Кадровая, Первомайская, Изотова, Колхозная, Речная, Тяжинская, Гастелло, Парковая, Красная, Судженская, Краснофлотская, Стахановская, Чкалова, Громова, Байдукова, Молокова, Калинина, Уральская, Электровозная, Магнитогорская, Революции, Тобольская, 2-я Алчедатская, Коминтерна, Чехова, Индустриальная, Социалистическая, Тульская, Интернациональная, Карла Либкнехта, Обрубная, Коммунистическая, Международная, Белякова, Марата, Писарева, Рабиновича, Чернышевского, Алчедатская, Аптекарская, Шмидта, Спартака, Коммуны, Халтурина, Алтайская, Кайлинская, Донская, Ростовская, Угловая, Плеханова, Соревнования, Добролюбова, Каменская, Днепровская, Северная, Буденного, Полярная, Костромская, Минская; переулки: Прямой, Лебедянский, Советский, Доменный, Коксовый, Совхозный, Забойный, Спартаковский, Автобусный, Дальневосточный, Копейский, Львиный, Литейный, Мельничный, Иркутский, Якутский, Сенной.

В избирательном округе подлежит избрать 75 народных заседателей.

ИЗБИРАТЕЛЬНЫЙ ОКРУГ № 4

(гор. Анжеро-Судженск)

В избирательный округ входят улицы: Андреевская, Депутатская, Полтавская, Кишиневская, Гомельская, Львовская, Книжная, 1-я Горняцкая, 2-я Горняцкая, 3-я Горняцкая, 4-я Горняцкая, 5-я Горняцкая, 6-я Горняцкая, Обороны, Краснодонцев, Строительная, Витебская, Житомирская, Яйская, Часовая, Пологая, Кедровая, Таежная, Водоканальная, Путевая, Нарымская, Боготольская, Томская, Украинская, Крымская, Грузинская, Пасечная, 2-я Пасечная, Перекопская, Молдавская, Михайловская, Плановая, Магнитная, Шахтерская, Каменноугольная, Физкультурная, Равенства, Горноспасательная, Челябинская, Гурьевская, Беловская, Кольчугинская, Топкинская, Тырганская, Юргинская, Гражданская, Просвещения, Киселевская, Трудовая, Кемеровская, Одесская, Сталинградская, Севастопольская, Линейная, Прокопьевская, Станционная, Профинтерна, Гоголя, Семипалатинская, Каманина, Межевая, Подвесная, Достоевского, Печорская, Камышинская, Огородная, Л. Чайкиной, М. Расковой, Нахимова, Матросова, Лазо, Ватутина, Суворова, З. Космодемьянской, Дзержинского, Белинского, Уссурийская, Комсомольская, Партизанская, Чайковского, Пржевальского, Челябинская; переулки: Огородный, Пихтовый, Кедровый, Яйский, Назаровский, Дачный, Мехлеспункта, Лесной, Ново-Лесной, Березовый, Прокопьевский, Простой, Малый, Семипалатинский, Лагерный, Белгородский, Берикульский, Силовой, Весенний, Высоковольтный, Майский. Профессиональный, Загородный, Газовый, Ближний, Комсомольский, Брусничный, Алданский; поселки шахт «Южная», «Красная звезда»; усадьбы: мясокомбината, нефтебазы, Заготскот, подстанции Кемсеть; кожзавод артели «Горняк», бывшее подсобное хозяйство шахты «Физкультурник», 8-й шурф, железнодорожные будки.

В избирательном округе подлежит избрать 75 народных заседателей.

АНЖЕРО-СУДЖЕНСКИЙ РАЙОН

ИЗБИРАТЕЛЬНЫЙ ОКРУГ № 5

(рабочий поселок Яя)

В избирательный округ входят населенные пункты: Марьевского, Сергеевского, Ишимского, Мальцевского сельских Советов и рабочий поселок Яя.

В избирательном округе подлежит избрать 75 народных заседателей.

ИЗБИРАТЕЛЬНЫЙ ОКРУГ № 6

(станция Судженская)

В избирательный округ входят населенные пункты Дачно-Троицкого, Яя-Петропавловского, Лебедянского, Старо-Покровского, Судженского, Кайлинского, Данковского, Улановского, Вознесенского сельских Советов.

В избирательном округе подлежит избрать 75 народных заседателей.

БАРЗАССКИЙ РАЙОН

ИЗБИРАТЕЛЬНЫЙ ОКРУГ № 7

(рабочий поселок Барзас)

В избирательный округ входят населенные пункты: Борисовского, Арсентьевского, Дмитриевского и Ермаковского сельских Советов, Барзасского и Нового поселковых Советов.

В избирательном округе подлежит избрать 75 народных заседателей.

ИЗБИРАТЕЛЬНЫЙ ОКРУГ № 8

(станция Курганка)

В избирательный округ входят населенные пункты Барановского, Под'яковского, Красногородского сельских Советов, Кургановского поселкового Совета.

В избирательном округе подлежит избрать 75 народных заседателей.

ГОРОД БЕЛОВО

ИЗБИРАТЕЛЬНЫЙ ОКРУГ № 9

(гор. Белово)

В избирательный округ входит центральная часть города Белово, ограниченная с востока рекой Бачаты и с юга — железнодорожной линией Белово—Гурьевск, дом 235-го км., подсобное хозяйство цинкового завода.

В избирательном округе подлежит избрать 75 народных заседателей.

ИЗБИРАТЕЛЬНЫЙ ОКРУГ № 10

(гор. Белово)

В избирательный округ входят поселки Старое Белово, Северный, Бабанаково, кирпичного завода МПС; улицы 1-я и 2-я Калтайка, Красный Яр, блок-пост Бабанаково, дома 241, 242, 243 км.

В избирательном округе подлежит избрать 75 народных заседателей.

ИЗБИРАТЕЛЬНЫЙ ОКРУГ № 11

(гор. Белово)

В избирательный округ входят населенные пункты Чертинского поселкового Совета и Новый городок.

В избирательном округе подлежит избрать 75 народных заседателей.

БЕЛОВСКИЙ РАЙОН

ИЗБИРАТЕЛЬНЫЙ ОКРУГ № 12

(гор. Белово)

В избирательный округ входят населенные пункты Коневского, Моховского, Старо-Пестеревского, Сартаковского, Рямовского, Каралдинского и Пермяковского сельских Советов и Грамотеинского поселкового Совета.

В избирательном округе подлежит избрать 75 народных заседателей.

ИЗБИРАТЕЛЬНЫЙ ОКРУГ № 13

(гор. Белово)

В избирательный округ входят населенные пункты Артыштинского, Бачатского, Зареченского, Менчерепского и Коноваловского сельских Советов и Бачатского поселкового Совета.

В избирательном округе подлежит избрать 75 народных заседателей.

ГОРОД ГУРЬЕВСК

ИЗБИРАТЕЛЬНЫЙ ОКРУГ № 14

(гор. Гурьевск)

В избирательный округ входят город Гурьевск и населенные пункты: подсобное хозяйство орса Гурьевского металлургического завода, подсобное хозяйство Гурьевсторга.

В избирательном округе подлежит избрать 75 народных заседателей.

ГУРЬЕВСКИЙ РАЙОН

ИЗБИРАТЕЛЬНЫЙ ОКРУГ № 15

(гор. Салаир)

В избирательный округ входят город Салаир и населенные пункты Сосновского и Мало-Салаирского сельских Советов.

В избирательном округе подлежит избрать 75 народных заседателей.

ИЗБИРАТЕЛЬНЫЙ ОКРУГ № 16

(поселок Барит)

В избирательный округ входят населенные пункты Дмитриевского, Касьминского, Кочкуровского, Ново-Пестеревского, Урск-Бедаревского сельских Советов и Урского поселкового Совета.

В избирательном округе подлежит избрать 75 народных заседателей.

ИЖМОРСКИЙ РАЙОН

ИЗБИРАТЕЛЬНЫЙ ОКРУГ № 17

(поселок Ижморка)

В избирательный округ входят населенные пункты: Бекетского, Берикульского, Ижморского 2-го, Колыонского, Левашевского, Ново-Николаевского, Ново-Славянского, Островского, Постниковского, Святославского, Больше-Песчанского, Ижморского 1-го сельских Советов.

В избирательном округе подлежит избрать 75 народных заседателей.

ИЗБИРАТЕЛЬНЫЙ ОКРУГ № 18

(село Троицкое)

В избирательный округ входят населенные пункты Вознесенского, Вяземского, Златогорского, Красноярского, Романовского, Симбирского, Тихеевского, Троицкого, Иверского сельских Советов.

В избирательном округе подлежит избрать 75 народных заседателей.

ИТАТСКИЙ РАЙОН

ИЗБИРАТЕЛЬНЫЙ ОКРУГ № 19

(поселок Итат)

В избирательный округ входят населенные пункты, находящиеся на территории Итатского района.

В избирательном округе подлежит избрать 75 народных заседателей.

ГОРОД КЕМЕРОВО

ИЗБИРАТЕЛЬНЫЙ ОКРУГ № 20

(гор. Кемерово)

В избирательный округ входят улицы: поселок ГРЭС, Щетинкин Лог, Прибольничный поселок, улица Советская (четная сторона от реки Искитимки до ул. Вокзальной, нечетная сторона от ул. Кирова до Вокзальной), Трудовая, Н. Островского, Притомская набережная, Вокзальная (четная сторона от вокзала до ул. Красноармейской), Пионерская, Ленина, Кирова (от реки Томи до Советской — обе стороны и четная сторона от ул. Советской до ул. Красноармейской), Красноармейская (четная сторона от ул. Кирова до ул. Вокзальной), Весенняя, Арочная, Левоискитимская, Ермака, Орджоникидзе, Больничная (от начала до ул. Советской), Кузбасская, Дворцовая, Сталина, Калинина, Пугачева.

Переулки: Трудовой, Некрасовский, 1-й Буйский, 2-й Буйский, Больничный, Кузбасский, Водоразборная будка № 13.

В избирательном округе подлежит избрать 75 народных заседателей.

ИЗБИРАТЕЛЬНЫЙ ОКРУГ № 21

(гор. Кемерово)

В избирательный округ входят улицы. Мичурина, Красная, Чапаева, Омская, Ленинградская, Пролетарская, Барнаульская, Томская, Красноармейская (четная сторона от ул. Мичурина до ул. Кирова, нечетная сторона от ул. Мичурина до ул. Ворошилова), Магистральная (четная сторона от моста через реку Искитимку до ул. Октябрьской, нечетная сторона от моста до ул. Ворошилова), Батрацкая, Мостовая (от ул. Октябрьской до реки Искитимки), Телеграфная (от ул. Октябрьской до ул. Чапаева), Партизанская (от ул. Октябрьской до конца), Коннозаводская (четная сторона с № 12 до 102, нечетная с № 3 до 85), Кирпичная (четная сторона с № 18 по № 38), Гаражная (от ул. Октябрьской до реки Искитимки), Кузнецкая, Больничная (от ул. Советской до конца), Ворошилова (четная сторона от ул. Магистральной до ул. Кирова, нечетная сторона от ул. Красноармейской до ул. Кирова), Демьяна Бедного, Ильинская, Кирова (нечетная сторона от ул. Советской до ул. Красноармейской), Коломинская, Магистральная, Октябрьская (четная сторона с № 2 по 82), Подгорная (от ул. Мичурина до ул. Октябрьской), Советская (нечетная сторона от реки Искитимки до ул. Кирова), Степана Разина, 1-я и 2-я Тисульские, Интернациональная (от ул. Ворошилова до конца); переулки: Ильинский, Казанский, Красный, Томский, Ленинградский, Краснофлотский, Тисульский, Водопроводная будка № 7.

В избирательном округе подлежит избрать 75 народных заседателей.

ИЗБИРАТЕЛЬНЫЙ ОКРУГ № 22

(гор. Кемерово)

В избирательный округ входят улицы: Азотная, Алтайская, Беловская, Большевистская, Ботаническая, Веселая, Ветеринарная, Высокая, Гвардейская, Горная, Енисейская, Западная, 1-я, 2-я, 3-я, 4-я, 5-я, 6-я, 7-я Заречные, Зеленая, Ивановская, Иркутская, Искитимская, Искитимская-Набережная, Кавалерийская, Качалова, Киевская, Конструкторская, Котовского, Крапивинская, Краснохолмская, Краснофлотская, Крутая, Куйбышева, Куликовская, Литейная, Литовская, Ломаная, Луговая, Магистральная (Заискитимская часть), Мамонтовская, Можайская, Молодежная, 2-я Майская, Некрасова, Нерчинская, Никитина, Отрадная, Полевая, Промышленная, Прокопьевская, Проездная, Радищева, Смольная, Садовая, Самотечная, Свердлова, Свободы, Сибирская, Сквозная, Солнечная, Спортивная, Стрелковая, Суховская, Сухоискитимская, Тихая, Техническая, Тракторная, Туковая, Тюменская, Рязанская, Учебная, Фабричная, Фрунзе, Центральная, Цветочная, Челябинская, Челюскинцев, Чехова, Читинская, Шмидта, Шоссейная, Эстонская, 1-я и 2-я Базовые, Раздолье, Водонасосная станция, поселок кирзавода № 5, переулки: Азотный, Большевистский, Гвардейский, Енисейский, Дальний Киевский, Краснознаменный, Кустарный, Лесной, Литейный, Луговой, Лучевой, Магистральный, Парковый, Садовый, Тракторный, Учебный, Фабричный, Часовой, Челябинский.

В избирательном округе подлежит избрать 75 народных заседателей.

ИЗБИРАТЕЛЬНЫЙ ОКРУГ № 23

(гор. Кемерово)

В избирательный округ входят улицы: Белякова, Розы Люксембург, Саперная, Дарвина, Черняховского, Чкалова, Тобольская, Московская, Ворошилова (нечетная сторона от ул. Магистральной до ул. Красноармейской), Коммунистическая (от ул. Тобольской до ул. Ворошилова), Магистральная (четная сторона от ул. Вокзальной до ул. Октябрьской, нечетная сторона от ул. Вокзальной до ул. Ворошилова), Октябрьская (нечетная сторона), Вокзальная (четная сторона с № 22 до конца, нечетная сторона от ул. Красноармейской до конца), Коннозаводская (четная сторона с № 2 по 12), Партизанская (от начала до ул. Октябрьской), Телеграфная (от начала до ул. Октябрьской), Мостовая (от начала до ул. Октябрьской), Подгорная (от начала до ул. Октябрьской), Красноармейская (нечетная сторона от ул. Ворошилова до ул. Вокзальной), 1-я, 2-я, 3-я Камышинские, территория Соцгорода, Южный поселок, поселок «Шахтострой», территория строящегося мясокомбината, СМУ № 24, пригородного хозяйства облбольницы; переулки: Вокзальный, Чкалова, Мостовой, Мебельный, Каргатский.

В избирательном округе подлежит избрать 75 народных заседателей.

ИЗБИРАТЕЛЬНЫЙ ОКРУГ № 24

(гор. Кемерово)

В избирательный округ входят улицы: Советская (четная сторона с № 2 по 10, нечетная с № 1 по 27), Красноармейская (четная сторона с № 2 по 72, нечетная с № 1 по 65), Интернациональная (четная сторона с № 2 по 88, нечетная с № 1 по 81), Коммунистическая (четная сторона с № 2 по 74), Пушкина (четная сторона с № 2 по № 10, нечетная с № 1 по 5), Рудничная (четная сторона с № 2 по 64, нечетная с № 1 по 51), Железнодорожная (четная сторона с № 2 по 80, нечетная с № 1 по 65), Заводская (четная сторона с № 2 по 78, нечетная с № 1 по 71), Рабочая (четная сторона с № 2 по 104, нечетная с № 1 по 91), Кооперативная (четная сторона с № 2 по 104, нечетная с № 1 по 97), Индустриальная (четная сторона с № 2 по 120, нечетная с № 1 по 103), Совхозная (четная сторона с № 2 по 64, нечетная с № 1 по 101), Угловая (четная сторона с № 2 по 98, нечетная с № 1 по 61), Лермонтова (четная сторона с № 2 по 82, нечетная с № 1 по 89), Вокзальная (нечетная сторона с № 1 по 77), Карла Маркса, Школьная, Щетинкина, М. Горького и переулки: Вокзальный, Щетинкина, Рудничный, Индустриальный — полностью. Поселки: Нижняя Колония, мясокомбинат, ст. Кемерово — полностью.

В избирательном округе подлежит избрать 75 народных заседателей.

ИЗБИРАТЕЛЬНЫЙ ОКРУГ № 25

(гор. Кемерово)

В избирательный округ входят улицы: Рудничная (четная сторона с № 66, нечетная с № 53 до конца), Коммунистическая (нечетная сторона с № 1 по 75), Железнодорожная (четная сторона с № 82, нечетная с № 67 до конца), Заводская (четная сторона с № 80, нечетная с № 73 до конца), Пушкина (четная сторона с № 12, нечетная с № 9 до конца), Рабочая (четная сторона с № 106, нечетная с № 93 до конца), Кооперативная (четная сторона с № 106, нечетная с № 99 до конца), Индустриальная (четная сторона с № 122, нечетная с № 105 до конца), Совхозная (четная сторона с № 66, нечетная с № 103 до конца), Угловая (четная сторона с № 100, нечетная с № 63 до конца), Лермонтова (четная сторона с № 84, нечетная с № 91 до конца), Крупской, Клары Цеткин, Тельбесская. Луначарского, Поперечная, Сакко, Авиационная, Семашко, Короткая, 1-я, 2-я, 3-я, 4-я, 5-я Топкинские, Февральская, Гоголя, Осовская, Достоевского, Артиллерийская, Профсоюзная, Маяковского, Новая, Комсомольская, Тушинская, Белогородская, Чистопольская; переулки: Железнодорожный, Февральский, Совхозный, Крупской, Профсоюзный, Маяковского, Барачный, Фанерный, Угловой, Высоковольтный — полностью. Поселки: Новая Колония, второй и третий переезды, Шахтострой, хутор № 4, конный двор — полностью.

В избирательном округе подлежит избрать 75 народных заседателей.

ИЗБИРАТЕЛЬНЫЙ ОКРУГ № 26

(гор. Кемерово)

В избирательный окрут входят улицы: Павленко, Невьянская, Копейская, Светлая, Предзаводская, Тайшетская — Предзаводского поселка. Поселки: кирзавода 4-6, кирзавода 3-бис и кирзавода 2 и 12-го об'екта, первый и второй участки АТЗ, ул. Новгородская, Топкинский Лог с 1 по 9 участок и 1-я, 2-я, 3-я, 4-я улицы Топкинского Лога.

В избирательном округе подлежит избрать 75 народных заседателей.

ИЗБИРАТЕЛЬНЫЙ ОКРУГ № 27

(гор. Кемерово)

В избирательный округ входят улицы: ЖКС — полностью, улицы: Дачная, Рекордная, Саратовская, Покрышкина (с № 1 по № 47 включительно), Черемховская, Чапаева, Сучанская, Торговая, Чернышевского, Комсомольская, Чаплыгина, Советская, Чайковского, Азовская, Гурьевская, Чулымская, Шорса, Уральская, Каменная, Пархоменко, Лазо, Панфилова, Одесская, Чайкиной, Седьмой тупик, питомник, дом 4-й станции.

В избирательном округе подлежит избрать 75 народных заседателей.

ИЗБИРАТЕЛЬНЫЙ ОКРУГ № 28

(гор. Кемерово)

В избирательный окрут входят улицы: Покрышкина (с № 51 по № 66 включительно), Спартака, индивидуальные дома по улице Пионерской, Каркасная, Металлистов, Халтурина, Тургенева, Красноярская, Кедровская, Строительная, Ростовская, Менделеева, Станиславского, Донбасская, Артема, Герцена, Сурикова, Балтийская, Декабристов, Карамзина, Барзасская, Правотомская, Седова, Верхотомская, Шолохова, Восточная, Молотова, Запорожская, Буденного, Льва Толстого, Джамбула, Кагановича, Бурденко, Брусилова, Шишкина, Белинского, Боготольская, Нарымская, Гончарова, Черниговская, Крылова, Лобачевского, Курская, Чемальская, Проходная. Химзаводская, Багратиона, Осипенко, Тяжинская, Бетховена, Циолковского, Кемеровская, Акмолинская, Дунайская, Белорусская, Днепропетровская, Обнорского, Стройгородок, Байкальская, Победы, Чесноковская, дома подсобных хозяйств промпредприятия и завода «Строммашина».

В избирательном округе подлежит избрать 75 народных заседателей.

ИЗБИРАТЕЛЬНЫЙ ОКРУГ № 29

(гор. Кемерово)

В избирательный округ входят улицы: Правая Гавань, Бачатская, Елыкаевская, Боровая, Колхозная, Береговая, Речная, Красная Горка, Суворова, 1-я, 2-я, 3-я Сосновские, Карьерная, Стадионная, Трубная, Первомайская площадь, Щорса, Пархоменко, Милицейская, Энгельса, Больничный городок, Республиканская, Расковой, Кострикова, Промысловая, Кулундинская, Фурманова, Карская, Ломоносова, Мариинская, Озерная, Ангарская, Диагональная, Кольская, 2-я Майская, Панфилова, Дмитрия Донского, Коммуны, Пограничная, Вальцевая, Серова, Майская, Шахтерская, Артельная, Односторонняя, Балахонская, Красноводская, 1-я Игарская, 2-я Игарская, Восстания, Нагорная, 1-я, 2-я, 3-я, 4-я Теплый Ключ, Горноспасательная, Транспортная, Канская, Новая, Тульская, 2-я, 3-я Тульская, Волкова, Горловское Шоссе, Грузинская, Гончарная, Ташкентская, Салаирская, Стандартная, Нахимова (с № 1 по № 85 и с № 12 по № 62). Переулки: Елыкаевский, Крымский, Краснодонский, Стадионный, Пограничный, Итатский, Рудничный, Чкалова, Скрябина, Балакирева, Дубровского, Перова, Карьерный, Сеченева, Макаренко. Губкина, Минский, Штрековский. 1-й, 2-й 3-й, 4-й, 5-й Медицинские, Лебедева, Диагональная, 1-й, 2-й, 3-й, 4-й Горняцкие, Односторонний, Бобруйский, Логовой, Чуйский, Клубный, Транстроя, 1-й Тульский, 2-й Тульский.

В избирательном округе подлежит избрать 75 народных заседателей.

ИЗБИРАТЕЛЬНЫЙ ОКРУГ № 30

(гор. Кемерово)

В избирательный округ входят улицы: Стволовая, Доходная, Коперная, 1-я Веерная, 2-я Веерная, Холодный Ключ, Плеханова, Рубцовская, Болотная, Кольцевая, Широкая, Колыванская, Кондомская, Осиновская, Лишейная, Якутская, Андреевская, Славы, Водонапорная, Луганская, Кирова, Кутузова, Жданова, Дегтярева, Менжинского, Коммунальная, Одесская, Пожарная, Олега Кошевого, Новая Колония, Макеевская, Ашхабадская, Таллинская, Хакасская, Сталинабадская, Покатная, Украинская, 2-я Шахтерская, Узкоколейная, Стародинамитная, 2-я Стародинамитная, Ключевая, Воронежская Черноморская, Керченская, Северная, Минина и Пожарского, Таймырская, Амурская, Немировича-Данченко, Барабинская, 1-й и 2-й Орловские, Ноябрьская, Кабардинская, дома в районе школы механизации № 4. Переулки: Нахимовский, Рижский, Высоковольтный, Плеханова, Угольщиков, Рубцовский, Ключевой, 1-й, 2-й и 3-й Солдатские, раз'езд Крутой и поселок Боровой — полностью.

В избирательном округе подлежит избрать 75 народных заседателей.

ИЗБИРАТЕЛЬНЫЙ ОКРУГ № 31

(рабочий поселок шахты «Пионер»)

В избирательный округ входят рабочие поселки шахт «Пионер» и «Ягуновская».

В избирательном округе подлежит избрать 75 народных заседателей.

КЕМЕРОВСКИЙ РАЙОН

ИЗБИРАТЕЛЬНЫЙ ОКРУГ № 32

(гор. Кемерово)

В избирательный округ входят населенные пункты Березовского, Мозжухинского, Мазуровского, Комиссаровского, Ягуновского, Маручакского, Суховского, Шумихинского сельских Советов.

В избирательном округе подлежит избрать 75 народных заседателей.

ИЗБИРАТЕЛЬНЫЙ ОКРУГ № 33

(деревня Красный Яр)

В избирательный округ входят населенные пункты Андреевского, Больше-Промышленновского. Старо-Черновского. Воскресенского, Силинского, Осиновского, Верхотомского, Красноярского сельских Советов.

В избирательном округе подлежит избрать 75 народных заседателей.

ГОРОД КИСЕЛЕВСК

ИЗБИРАТЕЛЬНЫЙ ОКРУГ № 34

(гор. Киселевск)

В избирательный округ входят улицы: Интернациональная, Кирова, Промышленная, Точильная, Советская, Ульянова, Чайковского, Коммунистическая, Транспортная, Орловская, Гортоповская, Сенная. Железнодорожная, Нагорная. Загаражная, Красная, Кузбасская, Севская, Заводская. Коммунальная, Базовая. Пионерская, Севастопольская, Вокзальная, Бульварная; переулки: Больничный, Заиловый, Промышленный, Постовой. Театральный, Пожарный, Спортивный, Стадионный, Аптечный, Орловский, Сенной, Пионерский, Базовый, Орсовский; Северный поселок (до железнодорожной ветки на станцию Афонино), поселок шахты № 3 по левой стороне реки Абы до переезда железнодорожной ветки хлебокомбината.

В избирательном округе подлежит избрать 75 народных заседателей.

ИЗБИРАТЕЛЬНЫЙ ОКРУГ № 35

(гор. Киселевск)

В избирательный округ входят: поселок Афонино, улицы, расположенные севернее железнодорожной ветки на станцию Афонино, поселки: Тугай. шахты «Дальние горы» и Фланговый Ствол.

В избирательном округе подлежит избрать 75 народных заседателей.

ИЗБИРАТЕЛЬНЫЙ ОКРУГ № 36

(гор. Киселевск)

В избирательный округ входят: поселок шахты № 3, расположенный по правую сторону реки Абы, совхоз «Суртаиха», 4-й район (включая старую базарную площадь и брусчатые дома), поселки в районе шахт № 1-2, № 7-а, «Суртаиха» и кирзавода № 6.

В избирательном округе подлежит избрать 75 народных заседателей.

ИЗБИРАТЕЛЬНЫЙ ОКРУГ № 37

(гор. Киселевск)

В избирательный округ входят поселки: Госмашзавода, стройуправления шахты «Тайбинская», поселок в районе шахты № 7-б, поселок станции Черкасов Камень.

В избирательном округе подлежит избрать 75 народных заседателей.

ИЗБИРАТЕЛЬНЫЙ ОКРУГ № 38

(гор. Киселевск)

В избирательный округ входят поселки: Бойня, «Зеленая Казанка», стройуправление, Черкасов Камень, улицы у станции Киселево и у шахты имени Вахрушева.

В избирательном округе подлежит избрать 75 народных заседателей.

КИСЕЛЕВСКИЙ РАЙОН

ИЗБИРАТЕЛЬНЫЙ ОКРУГ № 39

(ст. Трудармейская)

В избирательный округ входят населенные пункты, находящиеся на территории Киселевского района.

В избирательном округе подлежит избрать 75 народных заседателей.

КРАПИВИНСКИЙ РАЙОН

ИЗБИРАТЕЛЬНЫЙ ОКРУГ № 40

(село Крапивино)

В избирательный округ входят населенные пункты Крапивинского, Междугорского, Трифоновского, Банновского, Сарапкинского, Панфиловского, Борочатского, Борисовского и Бердюгинского сельских Советов.

В избирательном округе подлежит избрать 75 народных заседателей.

ИЗБИРАТЕЛЬНЫЙ ОКРУГ № 41

(село Салтымаково)

В избирательный округ входят населенные пункты Салтымаковского, Аило-Атыжаковского, Попереческого, Тарадановского, Ячменюхинского сельских Советов и Пезасского поселкового Совета.

В избирательном округе подлежит избрать 75 народных заседателей.

КУЗЕДЕЕВСКИЙ РАЙОН

ИЗБИРАТЕЛЬНЫЙ ОКРУГ № 42

(село Куздеево)

В избирательный округ входят населенные пункты Куздеевского, Аильского, Тайлепского, 1-го Бенжерепского, Сары-Чумышского, Кандалепского, Лысинского, Чарыштинского, Широко-Луговского, Нижне-Кинерковского, Учульского, Усть-Талинского сельских Советов.

В избирательном округе подлежит избрать 75 народных заседателей.

ИЗБИРАТЕЛЬНЫЙ ОКРУГ № 43

(поселок Мундыбаш)

В избирательный округ входят населенные пункты Мундыбашского, Темир-Тауского, Тельбесского поселковых Советов, Красно-Тенешского, Шушталепского, Сарбалинского сельских Советов,

В избирательном округе подлежит избрать 75 народных заседателей.

КУЗНЕЦКИЙ РАЙОН

ИЗБИРАТЕЛЬНЫЙ ОКРУГ № 44

(гор. Сталинск)

В избирательный округ входят населенные пункты, находящиеся на территории Кузнецкого района.

В избирательном округе подлежит избрать 75 народных заседателей.

ГОРОД ЛЕНИНСК-КУЗНЕЦКИЙ

ИЗБИРАТЕЛЬНЫЙ ОКРУГ № 45

(гор. Ленинск-Кузнецкий)

В избирательный округ входит центральная часть города, ограниченная с севера улицей Сухова до реки Ини и проспектом Кирова до шахты им. Ярославского, с юга и запада—поймой реки Ини, с востока — улицей Сибиряковской до главной магистрали Томской железной дороги.

В избирательном округе подлежит избрать 75 народных заседателей.

ИЗБИРАТЕЛЬНЫЙ ОКРУГ № 46

(гор. Ленинск-Кузнецкий)

В избирательный округ входят 4-й участок, привокзальный район Сибспасстанции, улица Розы Люксембург, поселок Лапшиновка.

В избирательном округе подлежит избрать 75 народных заседателей.

ИЗБИРАТЕЛЬНЫЙ ОКРУГ № 47

(гор. Ленинск-Кузнецкий)

В избирательный округ входит центральная часть города, ограниченная с северо-запада ул. Краснофлотской до Журинского Лога, с юга — ул. Сухова до реки Ини и проспектами им. Кирова и Дзержинского до ул. Восточной, с запада — поймой реки Ини и с востока — ул. Красной до проспекта Кирова.

В избирательном округе подлежит избрать 75 народных заседателей.

ИЗБИРАТЕЛЬНЫЙ ОКРУГ № 48

(гор. Ленинск-Кузнецкий)

В избирательный округ входят поселки шахт имени 7 ноября, «Комсомолец», «Новая», «Байкаимский шахтер», «Журинка-4», Закамышинский.

В избирательном округе подлежит избрать 75 народных заседателей.

ИЗБИРАТЕЛЬНЫЙ ОКРУГ № 49

(гор. Ленинск-Кузнецкий)

В избирательный округ входит территория Полысаевского поселкового Совета.

В избирательном округе подлежит избрать 75 народных заседателей.

ЛЕНИНСК-КУЗНЕЦКИЙ РАЙОН

ИЗБИРАТЕЛЬНЫЙ ОКРУГ № 50

(гор. Ленинск-Кузнецкий)

В избирательный округ входят населенные пункты, находящиеся на территории Ленинск-Кузнецкого района.

В избирательном округе подлежит избрать 75 народных заседателей.

ГОРОД МАРИИНСК

ИЗБИРАТЕЛЬНЫЙ ОКРУГ № 51

(гор. Мариинск)

В избирательный округ входят: гор. Мариинск, село Баим, поселок Баимского отделения и поселок лесоперевалочной базы.

В избирательном округе подлежит избрать 75 народных заседателей.

МАРИИНСКИЙ РАЙОН

ИЗБИРАТЕЛЬНЫЙ ОКРУГ № 52

(гор. Мариинск)

В избирательный округ входят населенные пункты: Благовещенского, Белогородского, Красно-Орловского, Кайдулинского, Калеульского, Мало-Песчанского, Обояновского, Укольского, Таежно-Александровского, Таежно-Михайловского, Тулинского сельских Советов.

В избирательном округе подлежит избрать 75 народных заседателей.

ИЗБИРАТЕЛЬНЫЙ ОКРУГ № 53

(г. Мариинск)

В избирательный округ входят населенные пункты: Больше-Антибесского, 2-го Николаевского, Камышинского, Константиновского, Мальковского, Приметкинского, Раевского, Сусловского, Зиминского сельских Советов.

В избирательном округе подлежит избрать 75 народных заседателей.

МЫСКОВСКИЙ РАЙОН

ИЗБИРАТЕЛЬНЫЙ ОКРУГ № 54

(рабочий поселок Мыски)

В избирательный округ входят населенные пункты: Абашевского, Безруковского, Подобасского, Чувашинского сельских Советов, Мысковский поселковый Совет; населенные пункты: Тетенза, Бородино, Усть-Мрасс, Акколь, Карчит, Агаза, Заготскот и строительные участки: первый, второй, третий Тетензинского сельского Совета.

В избирательном округе подлежит избрать 75 народных заседателей.

НАРОДНЫХ СУДОВ В КЕМЕРОВСКОЙ ОБЛАСТИ

ИЗБИРАТЕЛЬНЫЙ ОКРУГ № 55
(пос. Ольжерас)

В избирательный округ входят: правобережная часть поселка Ольжерас (по реке Уса), населенные пункты Ольжерасского поссовета: Кумзас на Усе, Крылар, Березовка, Немнегеш, Верх-Ольжерас, Северный Ольжерас, Восточный Ольжерас, Распадное, Назас, Копай, Чебалсу, населенные пункты Усинского поселкового Совета, населенные пункты Тетензинского сельского Совета, Новый Улус, Косой Порог, Кийзас, 4-й и 5-й лесоучастки.

В избирательном округе подлежит избрать 75 народных заседателей.

ИЗБИРАТЕЛЬНЫЙ ОКРУГ № 56
(пос. Ольжерас)

В избирательный округ входят: Левобережная часть поселка Ольжерас по реке Уса, населенные пункты: Чульжан, Карай, Кумзас на Томи и все прилегающие к нему лесоучастки, Студеное Плесо, Бельсу, Теба, Лужба, Сливень, Борисовка, Притомский участок поселка Ольжерас, станция Томуса, Старый и Новый Сыркаш, Аманалка, перевалочная база Ольжерасского поселкового Совета, Камешок.

В избирательном округе подлежит избрать 75 народных заседателей.

ГОРОД ОСИННИКИ

ИЗБИРАТЕЛЬНЫЙ ОКРУГ № 57
(гор. Осинники)

В избирательный округ входят улицы: Крупской, Жданова, Красная Орловка, Кирова, Дорожная, Щурак, Кирзаводская, Березовая, Калинина, Мичурина, Горняков, Красноармейская, 7-я Штольня, Совхозная. 1-я, 2-я, 3-я, 4-я Северные, Комсомольская; переулки: Болотный, Подгорный, Брянский; Нижняя и Верхняя площадки, молферма.

В избирательном округе подлежит избрать 75 народных заседателей.

ИЗБИРАТЕЛЬНЫЙ ОКРУГ № 58
(гор. Осинники)

В избирательный округ входят улицы: Вокзальная, Сеновальная, Интегральная, Береговая, Балластная с переулками, Свердлова, Путевая, Хабаровская, Челюскина, Цветочная, Усадебная, Безымянная, Чернышевского, Володарского, Тупиковая, Некрасова, Иркутская, Первогорная с переулками, Чкалова, Нижняя Чкалова, Базарная, Максима Горького, Огородная, Школьная, Верх-Осиновская, Фрунзе со всеми переулками, Нагорная, 2-я Нагорная, Мостовая, Железнодорожная, Шоссейная, Тобольская, Транспортная, Новостройка, Ленина, Крутая, Буденного, Орджоникидзе, Пионерская, Белинского, Куйбышева, Партизанская, Ключевая, Урицкого, Луговая, Чапаева Пролетарская, Пархоменко, Щорса, 1-я и 2-я Больничные, Логовой переулок, Малый Кандалеп.

В избирательном округе подлежит избрать 75 народных заседателей.

ИЗБИРАТЕЛЬНЫЙ ОКРУГ № 59
(гор. Осинники)

В избирательный округ входят улицы: 10-я Штольня, ИТР, Покрышкина, Лермонтова, Садовая, Трудовая, Амбулаторная, Линейная, 1-я Штольня, Косой Лог со всеми переулками, Шахтовая с переулком, Ворошилова с переулком, Гоголя с переулком, Гвардейская, Шевченко, Шахтостроевская, Алтайская, Тверская, Чехова, Полярная, 9-я Штольня от базара до ул. 10-я Штольня; Стройгородок, поселок Тайжина, поселок шахты «Капитальная-3» 3-й переулок с ул. 9-я Штольня.

В избирательном округе подлежит избрать 75 народных заседателей.

ИЗБИРАТЕЛЬНЫЙ ОКРУГ № 60
(гор. Осинники)

В избирательный округ входят территория Калтанского поселкового Совета и Малышев Лог.

В избирательном округе подлежит избрать 75 народных заседателей.

ИЗБИРАТЕЛЬНЫЙ ОКРУГ № 61
(гор. Осинники)

В избирательный округ входят улицы: 4-я Штольня, Южная, Заречная, Шахтерская, Зеленый Лог, Кагановича, Кузбасская, Веселая Горка, Щелканка, Новоселовка, Восточная, Малиновая, Песочная, Островского 1-я, 2-я, 3-я, Сухой Лог, Короленко, Уральская, Елбань, 9-я Штольня, Первомайская, 9-я Штольня, с переулками: 1-я и 2-я Тимирязева, Октябрьская, Калужская, Степная, Гастелло, Советская с переулком, Пушкина, Энгельса, Калтанская, Ватутина, ЦЭММ.

В избирательном округе подлежит избрать 75 народных заседателей.

ПРОМЫШЛЕННОВСКИЙ РАЙОН

ИЗБИРАТЕЛЬНЫЙ ОКРУГ № 62
(ст. Промышленная)

В избирательный округ входят населенные пункты Пушкинского. Морозовского, Калинкинского, Лебедевского, Горбуновского, Плотниковского сельских Советов и Промышленновского поселкового Совета.

В избирательном округе подлежит избрать 75 народных заседателей.

ИЗБИРАТЕЛЬНЫЙ ОКРУГ № 63
(ст. Подунская)

В избирательный округ входят населенные пункты: Абашевского, Титовского, Васьковского, Березовского, Окуневского, Пьяновского, Тарасовского, Журавлевского, Вагановского сельских Советов.

В избирательном округе подлежит избрать 75 народных заседателей.

ГОРОД ПРОКОПЬЕВСК

ИЗБИРАТЕЛЬНЫЙ ОКРУГ № 64
(гор. Прокопьевск)

В избирательный округ входят улицы: 1-го Мая, Школьная, Фасадная, Шахтостроевская, Клиническая, Никитинская, Кирпичная, пер. Кирпичный, 2-я Кирпичная, Сталинградская, Алтайская, Розы Люксембург, Соловьевка с № 1 по № 59, Болотная, Стадионная, Крутые Топки, Октябрьская, Горняцкая, Коммунальная, Калинина, Карла Либкнехта, Артемовская, Комсомольская, Пролетарская, Трудовая, Рудничная; переулки: Артемовский, Челюскинцев, Депутатский, Больничный, Болотный.

В избирательном округе подлежит избрать 75 народных заседателей.

ИЗБИРАТЕЛЬНЫЙ ОКРУГ № 65
(гор. Прокопьевск)

В избирательный округ входят улицы: Менжинского, Параллельная, Иванцовка, Бабушкина, Шетинкина, Борцы за свободу, Красные Орлы, Военная, Сергея Лазо с № 1 по № 37-а, Луначарского, Российская. Звенигородская. Лермонтова. Покровского, 2-я Звенигородская, 2-я Российская, Огородная, Лучшевская, Спиченская, Татарская, Песчаная, Шараповская, Калачевская, Подгорная, Береговая, Набережная, Садовая, улица Ленина с № 2 по № 116 и с № 1 по № 99, Почтовая, Линейная, Грунтовая, Бассейная, Городская, 2-я Городская, Озерная, Комиссаровская, Кубанская, Повстанческая, Партизанская, Карпатская, Сибирь, Шахтерская, Орденоносная, Сопка Восточная, Крутая, Энергетическая, 2-я Энергетическая, Горная, Старобазарная, Индустриальная, переулки: Садовый, Ламповый, Береговой, Черногорский, Молочный, Манеиховый, 1-й Городской Горный, Бассейный, площадь Фрунзе.

В избирательном округе подлежит избрать 75 народных заседателей.

ИЗБИРАТЕЛЬНЫЙ ОКРУГ № 66
(гор. Прокопьевск)

В избирательный округ входят улицы: Новосибирская, Паровозная, Михайловская, Кривоносова, Мамонтова, Водопадная, Шевченко, Гавриловская, Уссурийская, Благовещенская, Обская, Свердлова, Станционная, Коперная, Чехова, Московская, Обходная, Бункерная, Закроевского, Большевистская, Пешеходная, Ломоносова, Заречная, Речная, Деповская, Толстого, Чернышевского, Рабочая, Белинского, Достоевского, Крутой Лог, Дачная, Крылова, им. Сталина, Ростовская, Красноярская, Кольцова, Маяковского, Воровского, Трудовая, Нарымская, Кемеровская, Енисейская, Штрековая, Коксовая, Стандартная, Кронштадтская, Ленинградская, Мариинская, Ачинская, Юбилейная, Декабристов, Краснодарская, Дружбы, Дунайская, Светлая, Воркутинская, Днепровская, Мурманская, Горьковская, Сенная, 2-я Коксовая, Волжская, Знаменская, Спортивная, Керченская, Энтузиастов, Жигулевская, Крестьянская, Горизонтальная, Ясная Поляна, Проектная, Тружеников, Отрадная, Боксерная, Земельная, Упорная, Угловая, Ровенская, Выборгская, Балканская, Тупиковая, Образцовая, Пинская, Гурьевская, Каширская, Канская, Калужская, Читинская, Барабинская, Ближняя, Балтийская, Черноморская, Ижевская, Казахская, Урицкого, Динамитная, Мостовая, Поварниха, Семилетняя; поселок Низменный; переулки: 1-й, 2-й, 3-й Пинские, Читинский, Ойротский, Топкинский, Коперный, Кирпичный, Смычка, Пенсионерный, Дачный, Коксовый, Энтузиастов, Юзовский, Нерченский.

В избирательном округе подлежит избрать 75 народных заседателей.

ИЗБИРАТЕЛЬНЫЙ ОКРУГ № 67
(гор. Прокопьевск)

В избирательный округ входят улицы: Хибинская, Кольская, 2-я Кольская, Чукотка, 2-я Чукотка, Проходчиков, Скандинавская, Нижняя Манеиха, Забутовочная, Грузовая, Верхняя Манеиха, Тепличная, Спартаковская, Полярная, Ярославского, Байкальская, 2-я Байкальская, Алданская, Киевская, Марата, Серафимовича, 2-я Серафимовича, Некрасова, Герцена, Брюсова, Тургенева, Сибстроевская, Кузбассовская, Изоринская, 2-я Изоринская, Гончарная, Зенковская, Кладбищенская, Терешадская, Лобановская, 2-я Зенковская. Буферная, 2-я Буферная, Тогульская, Нижняя Каменная, Чайковского, Колхозная, Ленина с дома № 99 и № 116 до конца, 2-я Ленинская, Кустанаевская, Осиновская. Саманная, Островского, Котовского, Донбассовская, Родниковская, Ишимская, Солончаковая, Безымянная. Возвышенная, Лагерная, 2-я Каменная, Каменка, Водоемная, Саянская, Уральская, Нагорная, Курганская, Бакинская, Кавказская. Галерейная, Александра Матросова. Сельская, Восточная, Гредерная, Студеная, Тихая, Архангельская, Типовая, Развития, Молодежная, Фрезерная, Летняя, Весенняя, Каховская, Нарвская, Закладочная, 2-я Закладочная, Врубовая, Железнодорожная, Маганак, Могилевская, Нижний Маганак, Сторожная, Верхний Маганак, Овражная, Зеленая, Дальняя, 2-я Дальняя, 8-е марта, Лог подсобного хозяйства: переулки: Могилевский, Маганак, Нижний Маганак. Зеленый, Дальний, Скандинавский, Белякова, Зенковский, Терешатский, Монгольский, Каменный, Развития, Закладочный, 2-й Ленинский.

В избирательном округе подлежит избрать 75 народных заседателей.

ИЗБИРАТЕЛЬНЫЙ ОКРУГ № 68
(гор. Прокопьевск)

В избирательный окрут входят улицы: Районная, Артельная, Литвинова, Абаканская, 3-я Пятилетка, Привокзальная, Олега Кошевого, Полевая, Учительская, Пограничная, Танковая, Малая Известковая, Горская. Поселковая, Трактовая, Дербинка, Пожарная, Полеводческая, Путейская, Мокина, Залинейная, Парковая, Главная. Известковая, Краматорская, Туристов, Малая, Заслонная, Боковая, Красный углекоп, Исследовательская, Нижняя Зоопарковая, Загорная, Таежная, Соляная, Углекопская, Пунктирная, Станичная и железнодорожное общежитие № 53, Вербовая, Переходная, Ручейная, Перевальная, Склонная, Отвальная, Неглинная, Таштагольская, Верхняя, Пустынная, Раз'ездная; переулки: Перевальный, Верхний, Анжерский, 1-й и 2-й Залинейные, Тракторный, Боковой, Краматорский, Заслонный, Парковый, Соляной, Пунктирный, Переходный, Ручейный, территория мясокомбината, жилые дома ВЦСПС, железнодорожное общежитие.

В избирательном округе подлежит избрать 75 народных заседателей.

ИЗБИРАТЕЛЬНЫЙ ОКРУГ № 69
(гор. Прокопьевск)

В избирательный округ входят улицы: Веселая, Энгельса, Карла-Маркса, Доковская, Ильича, Промышленная, Буденного, Интернациональная, Дзержинского, Советская, Ворошилова, Фабричная, Дивизионная, Инская; переулок: Революции, Революция, Молотова, Скворцова, Максима Горького, Комендантская, Часовая, Геологическая, 2-я Геологическая, Терриконная, Обвальная, 2-я пятилетка, Хабаровская, Кирова, Северная, Куйбышева, НКВД, Свобода, Угольная, Народная, Тульская, Диктатуры, Донская, Перековка, Индивидуальная, 2-я Индивидуальная, 3-я Индивидуальная, Диксон, Загородная, Байдукова, Победа, Русская, Харьковская, Украинская, Ударная, Парниковская, 2-я Парниковская, Строительная, 2-я Строительная, Дорожная, Черкасовская, Пушкина, Федеративная, Гоголя, Терриконная, Шоссейная, переулки: Шоссейный, Харьковский, Казанский, Самарский, Пермский, Иркутский, Пугачева. 1-й и 2-й пер. 9-го января; площадь Соревнований, поселок треста «Прокопьевскуголь» между Зиминкой и Парниковой.

В избирательном округе подлежит избрать 75 народных заседателей.

ИЗБИРАТЕЛЬНЫЙ ОКРУГ № 70
(гор. Прокопьевск)

В избирательный округ входят улицы: Витебская, Смоленская, Студентов, Троицкая, Орловская, Покрышкина, Осипенко, Баррикады, Киселевская, Гортоповская, Глубокий Яр, Чкалова, Тупик, Советов, Согласия, Наклонная, пункт водонапорной башни, пункт конный двор горного техникума, Кадровая, Жданова, Коминтерна, Коммуны, Сафоновская, 2-я Серова; переулки: Кутузова, Банный, Смоленский, Троицкий, Глубокий Яр, Вятский, Базистый, Сафоновский; улицы: Базарная, Дементьевская, Папанина, Мичурина, Степана Разина, Серова, Зеленстроевская, Луговая, Листвянка, Разборная, Ясельная, Красногорская, Магистральная, Коллективная, Водопроводная, Новостроевская, Солнечная, Южная, Талловская, Трестовская, Красная Заря, Планерная, Орджоникидзе, Свет Кузбасса, Свет шахтера, Золховская, Невская, Пятигорская, Чумышская, Зонная, Уклонная, Перекатная, Крайняя, Беловская, Лебяжья, Башкирская, Окрайняя. Новоселовка, Совхозная, 2-я Совхозная, Перековская, Диагональная, Кутузова, Механическая, Участковая, Подольская, Входная, Рекордная, Ремонтная, Активная, Групповая, Запасная; переулки: Граневой, Станиславский, Воронежский, Тамбовский, Заводской, Золховский, Новоселовка, подсобное хозяйство, общежитие ЗОЛХ'а.

В избирательном округе подлежит избрать 75 народных заседателей.

ИЗБИРАТЕЛЬНЫЙ ОКРУГ № 71
(гор. Прокопьевск)

В избирательный округ входят улицы: Ссудная, 1-я, 2-я, 3-я Степные, Забойщиков, Шахтовая, Эстакадная, Новоселовка, Краевая, Пригородная, 2-я Пригородная, Участковая, 2-я Уляновка, Тайбинская, 2-я Совхозная, Зиминка, Ивановка, Столбовая, Короленко. Туркестанская, Магнитогорская, Красногвардейская, Томская, Вокзальная, Кузнецкая, Вагонная, Майская, Крымская, Кагановича, Андреева, Юрэсовская, Бригадная, Надворная, Цесовская, 2-я Надворная, Транспортная, Микояна, Мельничная, Воробьевская, Начальная, Комбайнеров, Курская, Тихорецкая, Минеральная, Ворошилова, Терентьевская, Прямая, Алмазная, Тихоновская, Соколовская, Баргузинская, Амурская, Светлая Роща, Бачатская, 2-я Баргузинская, Гранитная, Союзная, Элеваторная, Музейная, Славгородская, Окружная, Брянская, Новая, Вольная, Житомирская, Верхоянская, Западная, Зои Космодемьянской, Запорожская, Щорса, Суворова, Нахимова, Минусинская, Челябинская, Астраханская, Макеевская, Гомельская, Пионерская, Цимлянская, Коммунистическая, Грузинская, Белорусская, Волго-Донская, Рижская, Внешняя, Александровская. Львовская, Юргинская, Кулундинская, Тяжинская, Кузедеевская, Ставропольская; переулки: Пушкина, Кузнецкий, Монопольный, Усятский, Цесовский, 1-й, 2-й, 3-й Бригадные, Воробьевский, Музейный, Окружной, Брянский, Верхоянский, территория шахты «Зиминка», Зиминского, кирпичного завода № 2, площадка электроподстанции.

В избирательном округе подлежит избрать 75 народных заседателей.

ИЗБИРАТЕЛЬНЫЙ ОКРУГ № 72
(гор. Прокопьевск)

В избирательный округ входят улицы: Республиканская, Латугинская, 1-я Халтурина, 2-я Халтурина, 1-я Курортная, 2-я Курортная, Стахановская, 2-я Стахановская, Щербаковская, Прохладная, Одесская, Чапаева, 2-я Чапаева, Магнитная, Косогорная, Проспектная, Алтайская с № 58 до конца и нечетная сторона с № 57 до конца, Соловьевка с № 60 до конца, Ужурская, 2-я Алтайская, 2-я Соловьевка, Розы Люксембург с № 15 до конца, Володарского, Бийская, Омская, Саратовская, Семипалатинская, Больничная, Сербинская, Барнаульская, Профинтерна, Павлоградская, Крутые Топки с № 44 до конца, Деловая, Марии Старцевой, 20 лет Октября, Лесная, Маркшейдерская, Трамвайная, Техническая, Лабораторная, Вахрушева, Прохладная, Тимирязева, Карьерная, Камкарьерная, Искусства; переулки: Проспектный, Курортный, Водоснаб, Сербинский, Больничный, Крутые Топки с № 40 до конца.

В избирательном округе подлежит избрать 75 народных заседателей.

ПРОКОПЬЕВСКИЙ РАЙОН

ИЗБИРАТЕЛЬНЫЙ ОКРУГ № 73
(гор. Прокопьевск)

В избирательный округ входят населенные пункты, находящиеся на территории Прокопьевского района.

В избирательном округе подлежит избрать 75 народных заседателей.

ГОРОД СТАЛИНСК

ИЗБИРАТЕЛЬНЫЙ ОКРУГ № 74
(гор. Сталинск)

В избирательный округ входят территория Верхняя колония, Колхозный городок, все улицы Луговые, квартал 27.

В избирательном округе подлежит избрать 75 народных заседателей.

ИЗБИРАТЕЛЬНЫЙ ОКРУГ № 75
(гор. Сталинск)

В избирательный округ входят улицы: Ушинского, Покрышкина, Молотова, Ворошиловское шоссе (правая сторона от заводоуправления), Музейная, Рудокопровая, кварталы №№ 1, 2, 3, 4, 5, 6, 7, 8, 9, 10, 11, 12.

В избирательном округе подлежит избрать 75 народных заседателей.

ИЗБИРАТЕЛЬНЫЙ ОКРУГ № 76
(гор. Сталинск)

В избирательный округ входят улицы поселка ДОЗ'а, Островская площадка, Социалистическая, Дозовская, Кольцевая, 1-я Береговая, 2-я Береговая, Песочно-Галечная, Хлебозаводская, ул. им. Чайкиной, Краснодонская, Подсобное хозяйство, Северная, кварталы №№ 13, 14, 15, 16, 17, 18, 19, 20, 21, 22, 23, 24, 25, 26, 27, 28, 29, 29-а, 30, Ворошиловское шоссе (левая сторона от заводоуправления).

В избирательном округе подлежит избрать 75 народных заседателей.

ИЗБИРАТЕЛЬНЫЙ ОКРУГ № 77
(гор. Сталинск)

В избирательный округ входят улицы: Горноспасательная, Угольная, Лево-Абинская, Георгия Седова, Балтийская, Нижне-Сопочная, Н.-Абинская, Озерная, Сахалинская, им. Матросова; поселок Глуховка, дома 372-го и 373-го км.; проезд Угольный, Шахтерский, Абинский, Западный; переулок Балтийский, Дачный поселок, ул. Димитрова (с № 13 и до конца улицы), ул. Марс; дома, расположенные на территории шахты имени Орджоникидзе, улицы В. Юпитер, Н. Юпитер, Горняцкая, Динамитная, К. Маркса, им. Димитрова (с № 1 по 12 включительно), Стадионная, 1-го Мая, Речной проезд, им. Челюскина №№ 18-а, 34, 36, 38. Трестовский переулок; ул. Трамвайная, Макеевская; переулки: Макеевский, 1-го Мая, Криворожский, Челюскинский, Курильский, Болотный, Восточный, Артемовский, Пугачевский, Цветочный, Запорожский, Железнодорожный; ул. Челюскина, поселок Шарап, дома СМП-154, улицы: Батарейная, Семипалатинская, Цеховая.

В избирательном округе подлежит избрать 75 народных заседателей.

ИЗБИРАТЕЛЬНЫЙ ОКРУГ № 78
(гор. Сталинск)

В избирательный округ входят улицы: Успенская, Лесная, Металлургов, им. Кривоносова, Курганская, Доменная, Донская, Дачная, Якутская, Томская, Гурьевская, Ново-Горбуновка, Семафорная, Печная, Бунгурская, Черногорская, Забойщиков, Лавная; переулки: Семафорный, Железнодорожный, Успенский, Забойщиков, Молодежный, Черногорский; улицы: Параллельная, Штрековая, Иркутская, проезды им. Матросова, дома на территории совхоза «Садопарковый»; улицы: Дарвина, Теш-Лог; проезды: им. Дарвина, Луговой, Южный, Березовский; переулки: Угольный, Зеленый, Ново-Араличевский поселок; улицы: Читинская, 1-я Читинская, 2-я Читинская, Западная, Солнечная, Линейная, 1-я Линейная, 2-я Линейная; переулки: Линейный, Малиновый; улица Трудовая (четная сторона с дома № 60 и нечетная сторона с дома № 91 до конца улицы), ул. Средне-Трудовая (с дома № 51 — нечетная сторона, и четная сторона с дома № 60 до конца улицы); дома кирзавода № 8, дома 375-го км., ул. Маяковского (с дома № 35 — нечетная сторона и четная сторона с дома № 56 до конца улицы); переулок Маяковского; улицы: Кирзаводская, Лермонтова, им. Щорса, им. Чайковского, им. Крылова, им. Мамонтова, В. Трудовая, им. Маяковского (с дома № 1 по № 33 и с дома № 2 по дом № 54 включительно), ул. Средне-Трудовая (с дома № 1 по дом № 49 и с дома № 2 по дом № 58), ул. Трудовая (с дома № 1 по дом № 89 и с дома № 2 по дом № 58), улицы Абинская, Алмазная.

В избирательном округе подлежит избрать 75 народных заседателей.

ИЗБИРАТЕЛЬНЫЙ ОКРУГ № 79
(гор. Сталинск)

В избирательный округ входят улицы: Комсомольская, Пионерская, Покровская, им. Тельмана, им. Герцена, им. Шевченко, Новая, Ангарская, 3-я Транспортная, 1-я, 2-я, 3-я, 4-я М. Горького, 1-я, 2-я, 3-я Зейские; переулки: Комсомольский, Пригородный, Пионерский, Покровский, Ангарский, им. Тельмана, Деповский, Гоголевский; улицы: Старо-Бессонова, 1-я, 2-я Болотные, Ржевская, Грузинская, Моховая, Рязанская, Сакурская, Киевская, Минусинская, Осовская, Ачинская, Харьковская, Флотская, Новгородская. Торфяная, Мысовая, им. Каманина, им. Шмидта, им. Разина, Крымская, Ишимская. Ледяная, Черемуховая, Тигровая, Санаторная, им. Спартака, Школьная, Торцовая; проспекты: им. Молотова (дома №№ 2, 4, 8, 10, 12), 25 лет Октября дом № 21, Энтузиастов; улица Кирова; проезд Колхозный; пр. Курако, д. № 48.

В избирательном округе подлежит избрать 75 народных заседателей.

ИЗБИРАТЕЛЬНЫЙ ОКРУГ № 80
(гор. Сталинск)

В избирательный округ входят улицы: Суворова, Кутузова, Мичурина, им. Курако, им. Куйбышева, Межевая, Центральная, Ново-Бессонова, Мичурина, А. Невского, Мостовая, Переездная, Красноярская, 2-я Транспортная; проезды: 25 лет Октября дома №№ 1, 2, 10, 12, Рыночный, Суворовский; переулок Центральный, 1-й, 2-й Рабочие поселки; проезды: Воровского, Коммунаров, Библиотечный, Свердлова, Дегтяревский, проспект им. Молотова дома №№ 1, 3, 5.

В избирательном округе подлежит избрать 75 народных заседателей.

ИЗБИРАТЕЛЬНЫЙ ОКРУГ № 81
(гор. Сталинск)

В избирательный округ входят: поселок Абагур, поселок 6-го км., Комсомольская площадка, поселок левого берега реки Томи, улицы: Туруханская, Тальниковая, Геологическая, Песочная, Водная, им. Водопьянова, переулок Лодочный и поселок Водный, ул. им. Кирова дома №№ 101, 103, 105, 107.

В избирательном округе подлежит избрать 75 народных заседателей.

ИЗБИРАТЕЛЬНЫЙ ОКРУГ № 82
(гор. Сталинск)

В избирательный округ входят улицы: Вокзальная, Железнодорожная, Промышленная, 1-я, 2-я, 3-я Поселковые, Поселковая, Алтайская, Пролетарская, Никитинская, Тимирязева, Ясная Поляна, Верхне-Ключевая, Планово-Ключевая, Нижне-Ключевая, Ново-Ключевая, Обская, им. Калинина, Горбуновская, Верхне-Восточная, Восточная, Соколовская, Красная Заря, 12-го декабря, Октябрьская, Урицкого, 9-го января, имени К. Цеткин, им. Энгельса, им. К. Либкнехта, Смоленская, Менжинского, Победа, Рабочая, им. Фрунзе, Мартеновская, Уральская, им. Володарского, Революционная, Сопочная, Крестьянская, Березовская, Стадионная, Пролетарская, Нижне-Пролетарская, Прудовая, Нижне-Прудовая, им. 8-е марта, им. Чернышевского, Новосибирская, Московская, Киселевская, Хабаровская, Садгородская, Симферопольская, Шоссейная, Овражная, 2-я Овражная, Сибирская, Бердская, Погодина, Амурская, Горная, 2-я Горная, Ново-Горная, Верхне-Редаково, Нижне-Редаково, Сосновская, Дачная, Кондомская, Ново-Редаково, Чуйская, им. Щетинкина, 2-я Щетинкина, Розы Люксембург, им. Чапаева, Точилинская, Кузедеевская, Ломоносова, Прокатная Рельсовая, Сталеваров, Топкинская, 1-я Топкинская, Дунайская, им. Жуковского, Литейная, Красилова, Черемнова, Герасименко, Бардина, Туркменская, Батумская, Майкопская, Богдана Хмельницкого, Н. Островского, Цимлянская, им. Стальского, Волжская, Брянская, Джамбульская, Акмолинская, З. Космодемьянской, Макаренко, Нахимова, Станиславского, Ставропольская, Базарная; переулки: Больничный, Горбуновский, Незнамовский, Восточный, Пензенский, Букинский, им. Белинского, 1-й, 2-й Андреевские, 1-й, 2-й Элеваторные, Мелькомбинатовский, Киселевский, Смоленский, Амбулаторный, им. Фрунзе, Банковский, Прудовой, Новосибирский, им. Чернышевского, Волочаевский, Шахтовый, Ломоносова, Никитинский, Ашхабадский, Тихий, Курортный, Рельсовый, Бардина; проезды: Ленский, Крестьянский, Механический, Горный, Менжинского, Стадионный, Мартеновский, Привокзальная площадь, Технический поселок.

В избирательном округе подлежит избрать 75 народных заседателей.

ИЗБИРАТЕЛЬНЫЙ ОКРУГ № 83
(гор. Сталинск)

В избирательный округ входят улицы: Набережная, Подкаменная, Водопадная, Проектная, Грибоедова, Кольцевая, Помяловского, Есауловская, им. Крылова, им. Гоголя, Декабристов, Мариинская, Крепостная; переулки: Кольцова, Малослободский, Ветеринарный, Проездной, Заводской, Базарный, Аптечный, Геологический, Советская площадь, жилые дома треста и санатория «Топольники»; улицы: Училищная, Свободы, Луначарского, Правды, Светлая (четная сторона от начала до № 54 и нечетная от начала до дома № 69); переулки: Сухой, Писаревский, Крутой, Треугольник (между улицей им. Ленина и Обнорского до базара, включая дома треста); улицы: Пушкина, Тургенева, Лагерная, Обнорского (нечетная сторона от начала до дома № 59, четная от начала до дома № 66), проезд УКС'а, улицы: Почтовая (дома №№ 1, 3, 5, 6, 4, 7, 9, 11, 13), Добролюбова (дома №№ 4, 2, 10, 12, 6), Ленина (нечетная сторона от начала до дома № 75, четная от начала до дома № 94), Дорожная (четная сторона от дома № 2 до дома № 20; нечетная от дома № 1 до дома № 21), 1-я Крепостная (нечетная сторона от дома № 1 до дома № 27, четная сторона от № 2 до дома № 32), Добролюбова (четная сторона от дома № 2 до дома № 30); переулки: Торговый № 9, Строительный № 4, Стальной (дома №№ 3, 5, 7, 11, 13, 15, 14, 16, 2, 4, 6, 8); улицы: Пятилетка (четная сторона от начала до дома № 72, нечетная от начала до конца), Пушкина, Лагерная, Профессиональная, Красная, Красноармейская, Тургенева, Льва Толстого; переулки: Народный, Нагорный, Мало-Слободский, Набережно-Слободский, Дубровского, Беловский, Каменский, Саратовский, Транспортный, Омский, Чеховский, Островский, Тельбесский, Осиновский, Новое шоссе; улицы: Большая Кирпичная, Мало-Кирпичная, 1-я, 2-я, 3-я, 4-я и 5-я Кирпичные, Кузнецкий переулок; улицы Достоевского, Зеленая, Картасская, Байкальская, Куликовская, Подгорная; переулки: Арсенальский, Короткий, Пожарный, Блиновский, Руссиновский, Майский, Кузнечный; улицы: Шолохова, Барнаульская, Анжерская, Бийская, Кривая, 2-я Райсоветская, Новая Озерная; переулки: Прудовый, Прокопьевский, Кривой, Крайний, Озерный, Школьный, Фесковский; улицы: Одесская, Береговая, Тамбовская, 1-я, 2-я, 3-я, 4-я Райсоветские; переулки: Глухой, Тогульский, Садовый, Одесский, Ивановский, Степной, Автомобильный, Малиновый, Старательский.

В избирательном округе подлежит избрать 75 народных заседателей.

ИЗБИРАТЕЛЬНЫЙ ОКРУГ № 84
(гор. Сталинск)

В избирательный округ входят улицы: Дорожная (четная сторона от дома № 22 до конца, нечетная от дома № 23 до конца), 1-я Крепостная (нечетная сторона от дома № 29 до конца, четная от дома № 34 до конца), Добролюбова (нечетная сторона от дома № 1 до конца, четная от дома № 32 до конца); проезды: Ферросплавщиков, Балтийский, Новикова, Суворова; улицы: Севастопольская, Белинского, Пятилетки (четная сторона от дома № 74 до конца), Обнорского (четная сторона от дома № 66 до конца), Аульская, Самовольная, Приморская; бараки по ул. Почтовой и Индустриальной, поселок «Отражатель», 5-я ферма (подсобное хозяйство); улицы: Угловая, Кульяновская, Средняя, Зольная; переулки: Водосливный, Теплый, Проходной, поселок Кульяновка, общежития №№ 1, 2, 10, 13, 5, 6, поселок комбината подсобных предприятий, общежития №№ 8, 14, 3, 4, 9; улицы: Сталинградская, Вагоностроительная, Электролизная, Ленинградская, Алюминиевая, Ленина, Малоэтажка, Анодная, Мира, Молодежная; проезды: им. Маршака, Круглый, Октябрьский, Строительный; дома, расположенные против промышленного предприятия по шоссе на Байдаевку.

В избирательном округе подлежит избрать 75 народных заседателей.

ИЗБИРАТЕЛЬНЫЙ ОКРУГ № 85
(гор. Сталинск)

В избирательный округ входят улицы: им. Кагановича, Грозненская, им. Крупской, Стахановская, Кузбасская, Соревнования, Кольчугинская, им. Тельмана; переулки: им. Кагановича, им. Менделеева, подсобные хозяйства «Гастроном» и хлебозавода; дома ИТР, горнопромышленная школа № 40, улицы Эстакадные, подсобное хозяйство орса, улицы: Мурманская, Колыванские, Тульская, Воронежская, Гаршина, Даргомыжского, Фесковская, Папанинская; переулки: Тульский, Мостовой, общежития и индивидуальные дома на промплощадке, улицы: 1-я и 2-я им. Даргомыжского, Новостройка, Байдаевская, Осинники, Дорстроевская, Штольная, Гаванская, Гвардейская, Магнитогорская, Нарымская, 1-я, 2-я Штольные, им. Черняховского, Воронежская, Гомельская, Рыбинская, Котовского, Славгородская; переулки: Ульяновский, Архангельский, Торговый; улицы: Разведчиков, Паровозная, им. Чкалова, им. Осипенко, Тайгинская, Безымянная, Хасанская; переулки: Дальний, Согровый, Безымянный; улицы: Дружинина, Охотская, Сухой Лог, Сухая Речка, Зыряновская (от переезда железной дороги на карьер до конца), 1-я, 2-я, 3-я, 4-я Кирпичные, переулок Дружинина, Больничный городок; улицы: им. Бардина, Ковалевского, Дундича, Рылеева, Дорстроевская, Стропильная, Кармелюка, им. Морозова, им. Толбухина, Шахтостроевская; переулки: им. Ухтомского, Патанина; переезды: Пристанский, 2-й Пристанский; улицы: Серова, Коккинаки, Рудничная.

В избирательном округе подлежит избрать 75 народных заседателей.

ИЗБИРАТЕЛЬНЫЙ ОКРУГ № 86
(гор. Сталинск)

В избирательный округ входят: улица Зыряновская до переезда через железную дорогу на Песочный карьер; поселок на реке Зыряновка, Оленина Гарь; улицы 2-я Зыряновская, Немировича-Данченко; проезды: Горноспасательный, Шахтерский, переулок Томский; улицы: Жданова, Емельяновская, Клубная, Сибирская, Лазо; переулки: Лазо, Шорский, Кедровый, Кольский, Кавказский, Откосный, Хребтовый, Есаульский; улица Строительная; общежития №№ 22, 23, 68, 14, 12, 3; улицы: Кавказская, Толбухина; общежития горнопромышленной школы № 58 и все прилегающие дома шахты № 3-4; улицы: Пушкина, Маркшейдерская, Сусанина, Каменно-Карьерная, 1-я, 2-я, 3-я Пражские, Кустарная; проезд Пражский.

В избирательном округе подлежит избрать 75 народных заседателей.

ГОРОД ТАЙГА

ИЗБИРАТЕЛЬНЫЙ ОКРУГ № 87
(гор. Тайга)

В избирательный округ входит город Тайга.

В избирательном округе подлежит избрать 75 народных заседателей.

ТАШТАГОЛЬСКИЙ РАЙОН

ИЗБИРАТЕЛЬНЫЙ ОКРУГ № 88
(пос. Таштагол)

В избирательный округ входят населенные пункты: Кочуринского, Таштагольского, Спасского поселковых Советов, Кызыл-Шорского и Коуринского сельских Советов.

В избирательном округе подлежит избрать 75 народных заседателей.

ИЗБИРАТЕЛЬНЫЙ ОКРУГ № 89
(пос. Чугунаш)

В избирательный округ входят населенные пункты: Шалымского и Чугунашского поселковых Советов, Каларского, Байгазенгольского, Средне-Чилейского, Кондомского, Карагольского, Картагольского, Усть-Селезенского и Усть-Майринского сельских Советов.

В избирательном округе подлежит избрать 75 народных заседателей.

ИЗБИРАТЕЛЬНЫЙ ОКРУГ № 90
(пос. Усть-Кабырза)

В избирательный округ входят населенные пункты: Усть-Кабырзинского, Усть-Кизесского, Усть-Анзасского, Чилису-Анзасского, Колзасского и Тугунского сельских Советов.

В избирательном округе подлежит избрать 75 народных заседателей.

ТИСУЛЬСКИЙ РАЙОН

ИЗБИРАТЕЛЬНЫЙ ОКРУГ № 91
(село Тисуль)

В избирательный округ входят населенные пункты: Тисульского, Дворниковского, Кайчакского, Вознесенского, У.-Колбинского, Тамбарского, Куликовского, Солдаткинского сельских Советов.

В избирательном округе подлежит избрать 75 народных заседателей.

ИЗБИРАТЕЛЬНЫЙ ОКРУГ № 92
(пос. Центральный)

В избирательный округ входят населенные пункты: Центрального и Первомайского поселковых Советов.

В избирательном округе подлежит избрать 75 народных заседателей.

ИЗБИРАТЕЛЬНЫЙ ОКРУГ № 93
(пос. Комсомольск)

В избирательный округ входят населенные пункты: Комсомольского, Берикульского, Макаракского поселковых Советов и Берикульского сельского Совета.

В избиратель

В детской библиотеке

Уверенно подойдя к библиотечной стойке, мальчик кладет на нее стопку книг.

— Уже прочитал? — спрашивает библиотекарь Валентина Владимировна Пархоменко. — Какая тебе больше всего запомнилось?

— «Никогда не забудем», — отвечает Гера Горбунов. — В ней белорусские дети сами рассказывают, как они в войну помогали фашистов громить.

Ученик 6-го класса школы № 33 Гера Горбунов — один из активных посетителей детской библиотеки. Записался он сюда еще первоклассником и прочитал уже более 100 книг, начиная с рассказов для младших школьников и кончая произведениями Н. Островского, Б. Полевого и других советских писателей.

Таких читателей, как Гера Горбунов, Ленинск-Кузнецкая детская библиотека насчитывает более 3 тысяч. Ребята приходят сюда не только для того, чтобы обменять книги. Они являются активными участниками вечеров, детских читательских конференций. В этом году библиотека провела обсуждение книги В. Осеевой «Васек Трубачев и его товарищи», конференции по темам: «Книга — друг детей» и «Славный путь комсомола».

Недавно ученики первых — четвертых классов с большим вниманием прослушали обзор книги М. Ильина и Е. Сегал «Рассказы о том, что тебя окружает».

Городская детская библиотека размещена в просторном, удобном помещении. В большом светлом зале на стенах вывешены красочные монтажи и оформлены книжные выставки. Сюда школьники приходят почитать книги, свежие номера журналов и газет. Вот за столом, склонившись над книгой, с увлечением читает рассказ о любимом герое Василии Ивановиче Чапаеве ученик 4-го класса школы № 4 Володя Кузьменко. Ему 12 лет, а на его абонементной карточке записано уже более 50 книг. Это — повести Гайдара, рассказы о Ленине, Дзержинском, Кирове, о героях Отечественной войны.

Часто в библиотеку заходят пионервожатые и учителя школ. По их заказам подбирается литература для тематических пионерских сборов. Недавно для пионеров школы № 12 был подготовлен материал для сбора на тему «О красном галстуке».

Ленинск-Кузнецкая городская детская библиотека располагает фондом, превышающим 18 тысяч книг. Созданы три передвижные библиотечки, находящиеся при школах и детских садах, имеются книгоноши. В библиотеке все подчинено единой цели — воспитать в детях чувство любви к Родине, труду, к знаниям.

Ф. КАЙГОРОДЦЕВ.
(Корр. «Кузбасса»).

НА СНИМКЕ: в читальном зале детской библиотеки г. Ленинска-Кузнецкого.

Фото П. Костюкова.

„Сталинград, Ковентри и Варшава“

Статья газеты «Трибуна люду» о совместном обращении городов Ковентри и Сталинграда в ООН

ВАРШАВА, 11 ноября. (ТАСС). Польская печать комментирует совместное обращение городов Ковентри и Сталинграда в Организацию Об'единенных Наций с призывом запретить производство и применение атомного и водородного оружия и полностью из'ять его из вооружения. Газета «Трибуна люду» опубликовала статью под заголовком «Сталинград, Ковентри и Варшава», в которой подчеркивает огромное значение совместного обращения двух городов для усиления борьбы народов за запрещение оружия массового уничтожения.

Сколько стараний, пишет газета, прилагают различные политики, чтобы вычеркнуть из памяти народов уроки недавней истории, чтобы вычеркнуть опыт совместной борьбы против агрессии германского милитаризма и чтобы усыпить бдительность народов в отношении политики, чреватой опасностью новой войны. Однако эти старания не имеют успеха. Свидетельством этого является совместное обращение двух городов, подписанное людьми с различными политическими и социальными взглядами, но об'единенными непреклонной волей предотвратить угрозу новой войны.

Это обращение выражает волю не только жителей обоих этих городов и даже не только миллионов жителей Советского Союза и Англии. К их голосу присоединяется и Варшава, которая была варварски разрушена, а сейчас превращается в прекрасную столицу новой Польши. Это — голос всех поляков. Под этим обращением подпишутся все народы, которые познали ужасы войны и которые дали клятву, что не допустят повторения этих ужасов.

Новые промышленные районы Польши

ВАРШАВА, 11 ноября. (ТАСС). В народной Польше планомерно развиваются производительные силы во всех районах страны. Постепенно исчезает разница в развитии отдельных районов. Капиталистическая Польша была страной, где развитие производительных сил проходило крайне неравномерно и имело односторонний характер. Почти вся промышленность была сосредоточена в Силезии, Варшаве и Лодзи.

За годы народной власти Польша в 4 раза превзошла довоенный уровень промышленного производства. В стране созданы новые отрасли промышленности, такие, как судостроение, тракторо- и автомобилестроение, сельскохозяйственное машиностроение, производство подшипников, станков, горнопромышленного оборудования, электрооборудования, точных оптических приборов и т. д. В послевоенные годы в бывших ранее отсталыми сельскохозяйственных районах страны появились новые промышленные округа — Краковский, Люблинский, Жешувско-Сандомирский, Ченстоховский и другие.

В настоящее время в Краковском и Люблинском округах работает в три раза больше рабочих, чем до войны.

Польская столица снова стала центром металлообрабатывающей и электротехнической промышленности. Если 3—4 года тому назад большинство варшавских рабочих составляли строители, то в настоящее время здесь преобладают производственные рабочие, число которых превысило 130 тысяч человек.

В Ченстоховском промышленном округе сооружается оборудованный по последнему слову техники металлургический комбинат имени Болеслава Берута. Он будет давать народному хозяйству страны в 10 раз больше металла, чем давал довоенный Ченстоховский завод. В этом промышленном округе строятся новые железные рудники, которые вместе с рудниками соседнего Келецкого округа позволят вчетверо увеличить добычу железной руды в течение шестилетнего плана, заканчивающегося в 1955 году.

В ряде районов страны развивается текстильная промышленность, предприятия которой раньше сосредоточивались главным образом в Лодзи. В Белостокском округе ведется в настоящее время строительство крупных текстильных комбинатов в Замброве, Фастах. Строятся крупные текстильные комбинаты, которые уже частично вступили в строй в Петрокове, Андрыхове и др.

Подписание Протокола о взаимных поставках товаров между СССР и Францией

ПАРИЖ, 11 ноября. (ТАСС). В результате закончившихся переговоров 10 ноября в Париже был подписан Протокол о взаимных поставках товаров между СССР и Францией на период с 1 июля 1954 года по 31 декабря 1955 года.

Протоколом предусматривается значительное увеличение поставок товаров по сравнению с предыдущими годами.

Советский Союз будет экспортировать во Францию нефть и нефтепродукты, антрацит, пек каменноугольный, пиломатериалы, целлюлозу, марганцевую руду, хлопок и другие товары.

Франция будет поставлять в СССР прокат черных металлов, свинец, кабель, пряжу искусственного шелка, шелковые и шерстяные ткани, мясо, какао-бобы, цитрусовые и некоторые другие товары. Кроме того, Франция будет строить для Советского Союза грузовые суда и изготовлять энергетические котлы и другое оборудование.

ДЕВЯТАЯ СЕССИЯ ГЕНЕРАЛЬНОЙ АССАМБЛЕИ ООН

В Юридическом комитете

НЬЮ-ЙОРК, 12 ноября. (ТАСС). Юридический комитет закончил обсуждение вопроса об определении понятия агрессии. 33 голосами (СССР, Франция и другие) при 3 против (США и другие) и 14 воздержавшихся (Англия и другие) комитет принял решение учредить специальный комитет, поскольку выявилась необходимость согласовать взгляды различных государств, высказанные в ходе обсуждения этого вопроса. Комитет должен разработать и представить 11-й сессии Генеральной Ассамблеи ООН в 1956 году доклад и проект определения понятия «агрессия», учитывая высказанные на настоящей сессии Генеральной Ассамблеи замечания и выдвинутые проекты резолюций и поправки к ним.

Попытки империалистов сорвать соглашение о перемирии в Индо-Китае

ШАНХАЙ, 12 ноября. (ТАСС). Вьетнамское информационное агентство передает: Газета «Нян дан» опубликовала статью, в которой пишет, что США, не достигнув своих целей на Женевском совещании, продолжают непосредственно вмешиваться в дела Индо-Китая. Они изыскивают всевозможные способы, чтобы сорвать подписанное в Женеве соглашение о перемирии.

Недавно американский президент Эйзенхауэр назначил Коллинса новым послом США в Индо-Китае (приказом Эйзенхауэра Коллинс назначен специальным представителем США во Вьетнаме (Южном) в ранге посла для «кратковременной дипломатической миссии». — **Ред.**) с главной целью проведения в жизнь агрессивного договора в Юго-Восточной Азии, ускорения создания марионеточной армии и оказания помощи Нго Динь Дьему в укреплении его положения. Коллинс является американским генералом, принимавшим участие в агрессивной войне в Корее.

Американские империалисты вовлекли французских колонизаторов в агрессивный блок в Юго-Восточной Азии и включили Камбоджу, Лаос и Южный Вьетнам в так называемый район обороны этого блока. Назначая Коллинса вместо Дональда Хита, Эйзенхауэр намерен подстегнуть французов к проведению в жизнь агрессивного договора в Юго-Восточной Азии...

Посылая Коллинса в Индо-Китай, американские империалисты замышляют добиться срыва соглашения о перемирии, дальнейшего проведения в жизнь своих планов набора католической молодежи севера, насильно эвакуированной в Южный Вьетнам, и молодежи на юге с тем, чтобы создать марионеточную армию под командованием американских империалистов. Заявив, что клику Нго Динь Дьема в Южном Вьетнаме поддерживают США, газета продолжает:

Назначение Коллинса новым американским послом в Индо-Китае показывает, что американские империалисты все более и более открыто вмешиваются в дела индокитайских государств и угрожают подорвать мир в Юго-Восточной Азии.

Газета «Нян дан» призывает вьетнамский народ усилить свою бдительность, разоблачать коварные замыслы империалистов.

Окончание переговоров Иосида в Вашингтоне

ВАШИНГТОН, 11 ноября. (ТАСС). Вчера завершились переговоры между премьер-министром Японии Иосида и руководителями американского правительства. По окончании переговоров президент США Эйзенхауэр и Иосида опубликовали совместное коммюнике. Как видно из этого коммюнике, в ходе переговоров Иосида в Вашингтоне был затронут широкий круг вопросов: обсуждались политические, военные и экономические проблемы. Переговорам Эйзенхауэра с Иосида предшествовали трехнедельные предварительные японо-американские переговоры, в которых приняли участие представители государственного департамента и японского правительства.

Совместное коммюнике, носящее чрезвычайно общий и туманный характер, умалчивает о конкретных соглашениях, которые были достигнуты во время переговоров. В нем содержится обещание США «продолжать рассматривать» средства оказания помощи японской экономике.

В коммюнике говорится о готовности Японии сотрудничать с США и «свободными странами Азии» (так буржуазная пропаганда называет марионеточные режимы в Азии. — **Ред.**).

Как видно из коммюнике, в неблагоприятном для Японии духе был рассмотрен вопрос о порядке продажи ей излишков американских сельскохозяйственных товаров. В коммюнике подчеркивается, что «значительная часть дохода от этой продажи» будет использована для целей перевооружения Японии. В результате переговоров не была удовлетворена просьба Японии о выплате ей Соединенными Штатами компенсации за ущерб, причиненный в результате испытаний водородных бомб в районе Тихого океана, а также требование, чтобы США прекратили испытания водородных бомб вблизи Японии. Коммюнике выражает лишь «сожаление» представителей США по поводу «инцидента 1 марта, во время которого пострадали 23 японских рыбака — 1 из них умер — в результате выпадания радиоактивных материалов после атомных испытаний в Тихом океане».

Не был окончательно решен вопрос о судьбе японских активов, находящихся в США, и другие важные вопросы.

Как можно понять из совместного коммюнике, надежды японского правительства на то, что в результате вашингтонских переговоров ему удастся найти реальные пути для преодоления политических, экономических и финансовых затруднений, переживаемых в настоящее время страной, не оправдались.

Токийский корреспондент агентства Ассошиэйтед Пресс пишет, что оппозиция в Японии «набросилась» на совместное заявление Эйзенхауэра и Иосида, считая, что оно состоит из «пустых фраз», которые, по ее словам, свидетельствуют о «полном провале» миссии Иосида.

По словам вашингтонского корреспондента газеты «Нью-Йорк геральд трибюн», по основному вопросу в переговорах Иосида — вопросу об использовании иен, которые будут получены от продажи американских излишков сельскохозяйственных продуктов, — «окончательное соглашение еще не достигнуто».

ШАНХАЙ, 11 ноября. (ТАСС). Как передает токийское радио, американо-японское совместное коммюнике широко комментируется японской общественностью. Оно подвергается «жесточайшей критике» со стороны оппозиционных партий.

Опубликование совместного японо-американского коммюнике, заявил представитель левой социалистической партии Японии Сато, означает, что «японо-американские переговоры потерпели провал».

Как указывает токийское радио, некоторые круги министерства иностранных дел Японии, а также часть представителей правительства считают, что японо-американские переговоры «не принесли должных результатов.

Общество „юных историков“ в школе

ПРОКОПЬЕВСК. (**Спец. корр. «Кузбасса»**). В жизни общества «юных историков», об'единяющего до 100 учеников школы № 1, произошло знаменательное событие: обществу исполнилось шесть лет.

Срок небольшой, а сделали ребята много полезного. Они провели четыре похода, произвели раскопки нескольких стоянок древнего человека, провели 83 полевых занятия, организовали 6 выставок по теме «История родного края».

Руками учащихся в школе создан исторический музей. За год его посетило более 400 человек.

Среди многочисленных записей есть такая:

«Восхищен глубоким интересом учащихся первой школы к истории родного края. Большой труд они вложили в создание единственного в области школьного палеонтологического музея».

Общество «юных историков» организовал и руководит преподаватель истории Михаил Григорьевич Елькин.

Интерес к школьному музею непрестанно возрастает. На очередь посещения музея записалось 15 экскурсионных групп из других школ. Нередко в музее бывают школьники из гор. Сталинска.

Самим ученикам первой школы материалы музея оказывают большую помощь в наглядном представлении таких разделов учебной программы, как первобытный общинный строй, отдельные периоды истории родного края.

Пример Прокопьевской школы № 1 достоин того, чтобы его подхватили в других школах.

И. ЧУЙКОВ.

„Бдительный“

Иван Иванович был поднят
С постели телефонной трелью.
«Кто мог ему звонить сегодня
Так поздно? И с какою целью?»
— Алло... Я слушаю. Кто это?
А, дорогой Иван Петрович!
Не спится?.. Вы из кабинета?!
Так долго... вредно для здоровья.
Что? Разговор серьезный очень?..
Понятно: только между нами...
Вы потеряли нынче ночью
Портфель с секретными делами?
Мне неприятно слышать это.
Как получилось?.. Были пьяны?
Накрылись... чертежи и сметы...
А ведь всего-то три стакана...
И целый час два друга близких
Соболезнующе вздыхали,
Пока рука телефонистки
Не прервала их. Заболтались!

☆ ☆ ☆

Иван Петрович! А не вы ли
С густой испариной на лбу
Вчера сотрудников учили
Вести за бдительность борьбу,
Перечисляли, тыча в лица,
Кому шкафы и рты замкнуть.
Чем кумушек считать трудиться,
Не лучше ль на себя взглянуть?

Музей В. И. Ленина в Братиславе

ПРАГА, 11 ноября. (ТАСС). Большой любовью у словацких трудящихся пользуется музей В. И. Ленина, открытый 10 месяцев назад в Братиславе. За это время в нем побывало уже свыше 30 тысяч человек. Музей посетили также многочисленные зарубежные делегации.

Накануне 37-й годовщины Великой Октябрьской социалистической революции музей В. И. Ленина в Братиславе пополнился новыми экспонатами. При музее открыт читальный зал.

В связи с начавшимся месячником чехословацко-советской дружбы музей значительно пополнен экспонатами, показывающими успехи коммунистического строительства в Советском Союзе, его братскую помощь странам народной демократии и рассказывающими о миролюбивой внешней политике Советского Союза.

По методу Мальцева

БУДАПЕШТ, 11 ноября. (ТАСС). Методы обработки почвы колхозного ученого Т. С. Мальцева вызывают большой интерес у работников сельского хозяйства Венгрии. В нынешнем году здесь в 12 опытных и 15 учебных хозяйствах начались испытания метода обработки почвы, разработанного Т. С. Мальцевым, с целью установить возможности использования его в условиях Венгрии.

Опыты начаты в крупных хозяйствах в самых различных местах страны и на различных почвах. В будущем году они будут перенесены также в государственные земледельческие хозяйства и земледельческие производственные кооперативы.

Награждение членов советской спортивной делегации, посетившей Ливан

БЕЙРУТ, 11 ноября. (ТАСС). Сегодня президент Ливанской республики Камиль Шамун наградил национальным орденом «Ливанский кедр» руководителя советской спортивной делегации футболистов общества «Торпедо» Зайцева и заместителя руководителя делегации Горшкова.

Вручая лично ливанские ордена, президент сказал: В вашем лице я награждаю советских футболистов, посетивших Ливан. Мы желаем видеть советские спортивные команды в Ливане каждый спортивный сезон.

При вручении орденов присутствовал посланник СССР в Ливане В. А. Беляев.

Советские футболисты в Швейцарии

ЦЮРИХ, 12 ноября. (ТАСС). Вчера на цюрихском стадионе «Хардтурм» состоялась первая встреча советских и швейцарских футболистов. Команда «Динамо» играла против сборной команды Швейцарии, в которую вошли лучшие игроки двух сильнейших швейцарских команд «Грассхопперс» и «Лозанн-Спорт». Советские футболисты провели игру в быстром темпе и выиграли со счетом 4:0.

Следующая игра советских футболистов состоится 14 ноября в Лозанне.

Международный шахматный турнир в Белграде

БЕЛГРАД, 11 ноября. (ТАСС). Вчера на международном шахматном турнире в Белграде игрался 17-й тур, имевший важное значение для распределения призовых мест. Все партии тура прошли в острой, напряженной борьбе. Швейцарский мастер Нивергельт допустил в дебюте неточность, отлично использованную его противником международным мастером Матановичем. Матанович выиграл на 49-м ходу партию.

Убедительную победу одержал сегодня Петросян над израильским мастером Черняком.

Вничью закончились партии Пирц—Барца, Трифунович — Рабар, Ивков—Иоппен, Поррека проиграл Глигоричу, Яношевич—Неделькович.

Партии Пильник—Вейд, Джурашевич—Караклаич отложены.

Большой интерес зрительного зала вызвала партия лидера турнира — советского гроссмейстера Бронштейна, который играл белыми против Милича. После напряженной борьбы Милич на 41-м ходу признал себя побежденным.

Сегодня вечером играется предпоследний, 18-й тур.

Редактор Ф. Е. ДЕМИН.

ОБЛДРАМТЕАТР

13 ноября — ИВАН РЫБАКОВ.

14 ноября, днем и вечером, — ИВАН РЫБАКОВ.

Начало спектаклей: дневного в 12 часов, вечерних в 8 часов. Касса театра — с 1 часа дня до 9 час. вечера, в воскресенье—с 10 часов утра, районные кассы—с 11 час. утра до 7 час. вечера.

ТЕАТР МУЗКОМЕДИИ

13 ноября, вечером, и 14 ноября, днем, — ВОЛЬНЫЙ ВЕТЕР.

14 ноября, вечером, — ШЕЛЬМЕНКО-ДЕНЩИК.

Начало спектаклей: дневного в 12 часов, вечерних в 8 часов. Касса театра работает с 1 часа дня, в воскресенье — с 10 часов утра, районные кассы — с 11 час. утра до 7 час. вечера.

ГОСЦИРК

Сегодня гастроли АЗЕРБАЙДЖАНСКОГО ЦИРКОВОГО КОЛЛЕКТИВА

Начало в 8 час. вечера, касса — с 12 час. дня.

14 ноября, в воскресенье,—ДВА БОЛЬШИХ ПРЕДСТАВЛЕНИЯ.

Начало в 2 часа дня и 8 час. вечера.

Касса — с 10 час. утра, районные кассы — с 11 час. утра до 7 час. вечера.

КИНОТЕАТР «МОСКВА»

Сегодня — **Тринадцать** (9-45, 11-30, 13-15, 15, 16-45, 18-30, 20-15, 22), **Джунгли** (10, 12, 14, 16, 18, 20, 22), **«Богатырь» идет в Марто** (10, 11-40, 13-20, 16-40, 18-30, 20-20, 22).

ОБЛДРАМТЕАТР

15 ноября ЛЮДМИЛА ГЕОЛИ **(жанровые песни и арии из оперетт)**

При участии: **Г. Сальников** (фельетоны, конферанс), **Я. Раймист** (рояль).

Начало в 8-30 вечера. Билеты продаются в районных театральных кассах с 11 час. утра до 7 час. вечера и в кассе театра с 12 час. дня до 8-30 вечера.

Кемеровская областная контора „КИНОПРОКАТА“

в ближайшие дни выпускает на экраны кинотеатров и клубов Кузбасса новый чехословацкий художественный фильм

Производство Чехословацкой государственной киностудии, 1953 г.

(По повести М. Велинского «Северный порт»).

Кемеровское областное управление трудовых резервов

ОБ'ЯВЛЯЕТ НАБОР МОЛОДЕЖИ В ГОРНОПРОМЫШЛЕННЫЕ ШКОЛЫ И ШКОЛЫ ФЗО

В школы принимаются юноши в возрасте 16—17 лет на строительные профессии: плотники-опалубщики, штукатуры-фасадчики, каменщики-печники.

С заявлением обращаться непосредственно в школы по адресу: **в городе Кемерово — школы ФЗО №№ 5 и 14, Сталинске — школы ФЗО №№ 1, 2, 11, 133, Прокопьевске — горнопромышленную школу № 12, Белово — ФЗО № 48, Юрге — ФЗО № 46, в поселке Ольжерас — ГПШ № 2.**

Молодежь в возрасте от 17 до 18 лет принимается на горные профессии: забойщики, проходчики. Обращаться по адресу: **г. Прокопьевск, горнопромышленные школы №№ 41, 48, 15, 68, гор. Киселевск, горнопромышленная школа № 60, г. Осинники, горнопромышленная школа № 79, г. Анжеро-Судженск, горнопромышленная школа № 26, г. Сталинск, горнопромышленная школа № 50**

Кемеровское областное управление трудовых резервов.

ПРОКОПЬЕВСКОЕ УЧИЛИЩЕ МЕХАНИЗАЦИИ СЕЛЬСКОГО ХОЗЯЙСТВА № 2

производит набор учащихся на 1954—1955 учебный год

В училище принимаются лица не моложе 18 лет, с образованием 7 классов.

Училище готовит механиков-комбайнеров. Срок обучения 6 месяцев. Учащиеся обеспечиваются бесплатным питанием, обмундированием, а иногородные—общежитием. Выплачивается стипендия в размере 260 руб. в месяц.

Заявления направлять по адресу: **Кемеровская область, Прокопьевский район, поселок Школьный, училище механизации сельского хозяйства № 2.**

Дирекция.

К сведению зрителей!

В г. Кемерово с 11 ноября 1954 года открыты районные театральные кассы:

Касса № 1 — «Гастроном» № 16.

Касса № 2 — Главунивермаг.

Касса № 3 — магазин АТЗ (Соцгород).

Касса № 4 — универмаг (Новая Колония).

Кассы работают ежедневно (кроме понедельника) с 11 час. утра до 7 час. вечера.

В районных кассах продаются билеты в театры, цирк и на концерты филармонии на любой день текущей недели.

Принимаются заявки на коллективные посещения и от частных лиц с доставкой билетов по адресу.

ТРЕБУЮТСЯ:

Срочно—инженер-строитель, зав. гаражом, шофер, электромонтер, кочегар, стрелочница, охранники, грузчики. Жилплощадью обеспечиваются.

Обращаться: **г. Кемерово, ул. Вокзальная, № 130, телефон № 16 — один звонок (через коммутатор хлебозавода).**

Кемеровскому межрайпромсоюзу срочно — опытная машинистка, инженер производственного отдела, знакомый с деревообработкой и строительством, и бухгалтеры — в от'езд.

Обращаться: **г. Кемерово, ул. Вокзальная, 32.**

Кемеровской конторе «Кинопроката» срочно — заведующий фильмобазой.

Обращаться: **г. Кемерово, Мичурина, 80.**

АДРЕС РЕДАКЦИИ И ИЗДАТЕЛЬСТВА: г. Кемерово, ул. Сталина № 66 **ТЕЛЕФОНЫ:** редактора 2-24, заместителя редактора 8-05, секретаря 2-53, секретариата 4-85, **отделов редакции:** партийной жизни 8-63, пропаганды 8-63, обзоров местной печати 14-21, угольного 1-21, промышленности и транспорта 2-37, сельскохозяйственного 4-57, культурно-бытового 15-36, информации 14-21, отдела писем 11-52, отдела об'явлений 6-83, ночной прием информаций 1-21, бухгалтерии 8-83, технического секретаря 15-67 директора типографии 3-96.

ОП16095. Типография «Кузбасс» облполиграфиздата Тираж 110.000. Заказ № 11549.