Пролетарии всех стран, соединяйтесь!

# Кузбасс

Орган Кемеровского областного и городского комитетов КПСС, областного и городского Советов депутатов трудящихся

Год издания 33-й
237 (8223).
СРЕДА,
6
ОКТЯБРЯ 1954 г.

Цена 20 коп.

## СЕГОДНЯ В НОМЕРЕ:

ВСЕ СИЛЫ НА БЫСТРЕЙШЕЕ ЗАВЕРШЕНИЕ УБОРКИ УРОЖАЯ И ХЛЕБОЗАГОТОВОК (1 стр.).
ПАРТИЙНАЯ ЖИЗНЬ. **В. Зверев** — О воспитании секретарей первичных парторганизаций (2 стр.).
ОБЗОР ПЕЧАТИ. Неотложная задача газет (2 стр.).
**И. Мякишев** — В Елыкаево не борются с потерями урожая (2 стр.).
В ЧЕСТЬ 37-й ГОДОВЩИНЫ ВЕЛИКОГО ОКТЯБРЯ (3 стр.).
ПИСЬМА В РЕДАКЦИЮ (3 стр.).
**А. Турукин** — В тресте «Кемероволес» без перемен (3 стр.).
X с'езд Коммунистической партии Финляндии (4 стр.).
Лондонское совещание по вопросу о вооружении Западной Германии (4 стр.).

## БОЕВАЯ ЗАДАЧА СЕЛЬСКИХ АГИТАТОРОВ

В ЭТИ дни на полях колхозов и совхозов идет напряженная борьба за успешное завершение уборки урожая и хлебозаготовок. Партийные организации должны сосредоточить всю свою деятельность на решении этой неотложной задачи. В постановлении июньского Пленума ЦК КПСС говорится, что в политической работе главное внимание должно быть уделено раз'яснению колхозникам и механизаторам значения высококачественного и своевременного проведения уборки урожая и заготовок сельскохозяйственных продуктов для решения задач крутого под'ема сельского хозяйства, дальнейшего укрепления общественного хозяйства колхозов и роста материального благосостояния колхозников.

Там, где партийные организации главное внимание уделяют целеустремленной и конкретной политической агитации непосредственно в полеводческих бригадах и комбайновых агрегатах, где коммунисты выступают вожаками социалистического соревнования колхозников и механизаторов за высокопроизводительное использование техники, там завершена уборка урожая и сдача хлеба государству.

Партийная организация передового в Мариинском районе колхоза «Победа» с первых дней уборки урожая широко развернула массово-политическую работу среди тружеников полей. Во всех полеводческих бригадах и комбайновых агрегатах оборудованы агитпункты. Здесь проводятся беседы, выступают культбригады, демонстрируются кинофильмы. Особенно большую работу ведут агитаторы. Обобщая опыт передовиков, анализируя результаты соревнования, они используют это в своих беседах. Так, комбайнер Петров на уборке колосовых допускал значительные потери. Агитатор тов. Вацкевич помог механизатору найти причины потерь зерна. Этот факт явился убедительной иллюстрацией в беседах всех агитаторов на комбайновых агрегатах.

Агитация — важнейшее средство коммунистического воспитания трудящихся, укрепления связи партии с массами, мобилизации их на выполнение задач коммунистического строительства. Между тем в ряде районов политическая работа на уборке поставлена неудовлетворительно. Во многих колхозах Беловского, Чебулинского, Гурьевского, Яшкинского, Крапивинского районов полевые агитпункты бездействуют, культурно-просветительные учреждения значительно ослабили или прекратили свою работу.

Чем можно об'яснить, что в Беловском районе плохо идут уборка урожая и хлебосдача государству? Запущенностью в политической работе среди колхозников и механизаторов, поверхностным руководством райкома партии колхозами и МТС. На многих полевых станах и в тракторных вагончиках агитаторы редко проводят беседы. Здесь нет боевых призывов, газет и журналов.

В МТС и колхозах этого района имеется большое количество учителей, врачей, специалистов сельского хозяйства, передовиков производства. Они могли бы успешно вести политическую агитацию в массах. Однако райком партии, первичные партийные организации плохо используют эти силы. Для колхозников и механизаторов здесь в течение августа и сентября было прочитано всего 64 лекции. В районе работают только четыре культбригады, а в половине колхозов не выпускаются стенные газеты.

О какой боевой агитационной работе может идти речь, если в колхозе имени Хрущева, Анжеро-Судженского района, до сих пор висят лозунги: «Выполним план заготовки сена!», «Образцово подготовимся к уборке урожая!». Разве не убедительный факт, показывающий негодный стиль руководства партийно-политической работой среди хлеборобов Гурьевским горкомом КПСС, когда на четырех заседаниях его бюро в течение одного месяца было рассмотрено 130 вопросов. Такая заседательская суетня привела к тому, что район план уборки зерновых и хлебосдачи выполнил на 60—70 процентов.

В политической агитации следует уделять самое пристальное внимание пропаганде опыта участников Всесоюзной сельскохозяйственной выставки. Эта работа — живая, творческая. Она не терпит формализма и казенщины. От партийных организаций требуются не декларации по поводу достижений передовиков сельского хозяйства, не голые призывы о необходимости внедрять их опыт в производство, а настойчивая, целеустремленная практическая деятельность по популяризации положительных примеров работы.

Сейчас наступили самые ответственные дни на уборке урожая и хлебозаготовках. Всю агитационную работу следует подчинить основной задаче — повышению темпов уборки урожая, подработке зерна на токах и сушилках, транспортировке его на заготовительные пункты. Теперь, как никогда, деятельность каждого агитпункта, каждого агитатора должна быть конкретной и целенаправленной, она должна способствовать развитию действенного социалистического соревнования, бесперебойной работе комбайнов, круглосуточной работе на токах. Надо просто и доходчиво раз'яснять колхозникам и механизаторам, что только от их напряженного труда в любых погодных условиях, днем и ночью зависит завершение уборки урожая без потерь и досрочное выполнение хлебопоставок государству.

Учитывая особенности уборки нынешнего года, необходимо особое внимание обратить на работу сушильщиков и колхозников, занятых на подработке зерна. Среди них нужно организовать соревнование, показывать через беседы агитаторов и «боевые листки» его гласность. Именно здесь следует закрепить лучших агитаторов. Нужно усилить агитационную и воспитательную работу среди шоферов, которые сейчас стоят на передовой линии борьбы за хлеб. Среди водителей машин много замечательных людей, проявивших инициативу в труде. Распространение их опыта поможет всем шоферам успешно выполнить возложенную на них задачу.

Особую роль в организации массово-политической работы среди комбайнеров должны сыграть организаторы комбайновой уборки. К сожалению, некоторые из них, не получая достаточной и своевременной помощи от райкомов КПСС и их работников по зонам МТС, плохо справляются со своими обязанностями, проходят мимо крупных недостатков в политической работе среди механизаторов. Пользуясь бесконтрольностью со стороны райкомов партии, часть организаторов, направленных из районных центров, отсиживаются дома, на полях бывают от случая к случаю.

Необходимо полнее использовать все разнообразие форм и средств политической агитации. Большую помощь партийным организациям призваны оказать советские и комсомольские организации, печать, радио, кино, культурно-просветительные учреждения.

Уровень и размах политической работы на уборке урожая во многом зависят от руководства ею со стороны райкомов партии. Надо постоянно контролировать деятельность агитколлективов. Работники райкомов КПСС и, прежде всего, инструкторских групп по зонам МТС обязаны бывать на беседах агитаторов, своевременно оказывать им помощь и устранять недостатки, показывать пример политической работы среди колхозников и механизаторов.

Время не ждет. Наша область имеет все возможности для того, чтобы в короткий срок решить огромной важности задачу быстрейшего завершения уборки урожая и хлебозаготовок по каждому колхозу и совхозу. Эти возможности должны быть использованы в полной мере.

## На Всесоюзной сельскохозяйственной выставке

Председатель тюменского колхоза имени Маленкова тов. Тимаков, осмотрев экспонаты павильона «Зерно», заинтересовался гречихой сорта «Богатырь» и суданской травой.

— Эти культуры стоило бы возделывать в нашем колхозе, — сказал он экскурсоводу. — Но где достать семян хотя бы для опытного посева?

— Можете получить у нас, только уведомите потом, какой будет урожай.

Тов. Тимакову вручили семена каждой культуры, расфасованные в пакеты по полкилограмма каждый. К ним приложена записка следующего содержания:

«Уважаемый товарищ! Передаю вам образцы семян суданской травы и гречихи сорта «Богатырь» и прошу провести опытный посев этих семян в вашем колхозе. Если семена передаваемых сортов дадут в ваших условиях хорошие результаты, размножьте и используйте их для производственных посевов. Результаты посева прошу сообщить по адресу: Москва, Орликов пер., 1/11. Министерство сельского хозяйства СССР. Главное управление сельскохозяйственной пропаганды и науки.

**Министр сельского хозяйства Союза ССР**
**И. БЕНЕДИКТОВ».**

Такие пакеты с семенами получили в павильоне «Зерно» уже тысячи экскурсантов и участников выставки, многие опытники и юные натуралисты. Им выдают образцы семян зерновых культур, рекомендованных Государственной сортоиспытательной комиссией по районированию сортов. В их числе — лучшие сорта озимой и яровой пшениц, ржи, ячменя, овса, гречихи, проса, подсолнечника и других культур. Эти пакеты подготовлены в зональном научно-исследовательском институте зернового хозяйства нечерноземной полосы.

Большим спросом пользуются семена пшенично-пырейных гибридов №№ 1, 168 и 599, особенно со стороны колхозов и совхозов прибалтийских республик.

(ТАСС).

## Выполнен десятимесячный план

КАРАГАНДА, 4 октября. (ТАСС). Сегодня горняки шахты № 36 рапортовали о выполнении десятимесячной программы. Только за счет снижения себестоимости отгруженного топлива сэкономлено около 600 тысяч рублей. Производительность труда механизаторов на 10 процентов превышает плановую.

Сейчас на шахте по графику цикл в сутки работают все механизированные лавы. Это позволило превысить проектную мощность предприятия на одну треть.

# *Все силы на быстрейшее завершение уборки урожая и хлебозаготовок*

## Колхозы Мысковского района выполнили план хлебозаготовок

**Колхозы Мысковского района досрочно выполнили государственный план хлебозаготовок и продолжают сдачу хлеба по врученным счетам за работы МТС и продажу по государственным закупкам.**

**Колхозы засыпают семенные, фуражные и страховые фонды и производят выдачу хлеба на трудодни колхозникам.**

**В настоящее время колхозники и механизаторы района завершают все сельскохозяйственные работы, готовятся к успешному проведению зимовки скота.**

## Продают хлеб по закупочным ценам

ПРОМЫШЛЕННАЯ, 5 октября. (**Корр. «Кузбасса»**). Передовые колхозы Промышленновского района имени Жданова, «Путь к коммунизму», имени Мичурина и «Пламя» первыми в районе завершили выполнение поставок хлеба государству и натуроплаты за работы МТС. Сейчас эти артели сдают зерно на государственные заготовительные пункты по закупочным ценам.

Колхозы «Гигант» и «Путь к коммунизму» решили продать в госзакуп не менее полутора центнеров зерна с каждого гектара посева. Уже вывезено на заготовительный пункт по 4 тысячи центнеров хлеба. Более чем по полторы тысячи центнеров зерна продали в госзакуп колхозы имени Мичурина, имени Жданова, «Пламя» и имени Хрущева.

Продают хлеб государству по закупочным ценам также механизаторы и колхозники района. Бригадир тракторной бригады Титовской МТС тов. Чазов продал государству 40 центнеров зерна и приобрел мотоцикл «М-72». 36 центнеров зерна продал председатель колхоза имени Молотова тов. Бенчак.

## Соревнование МТС

**Сводка областного управления сельского хозяйства о ходе уборки зерновых комбайнами и под'ема зяби в МТС области на 1 октября 1954 года**

**(В первой колонке показана выработка на 15-футовый комбайн, во второй — процент выполнения плана вспашки зяби)**

| | | |
|---|---|---|
| 1. Ижморская | 230,8 | 37,1 |
| 2. Ленинская | 229,4 | 24,8 |
| 3. Чесноковская | 223,4 | 35,1 |
| 4. Бачатская | 218,8 | 44,3 |
| 5. Краснинская | 203,2 | 47,8 |
| 6. Троицкая | 200,0 | 38,0 |
| 7. Берикульская | 199,2 | 56,9 |
| 8. Худяшевская | 197,1 | 26,1 |
| 9. Судженская | 196,9 | 48,5 |
| 10. Поморцевская | 193,8 | 24,6 |
| 11. Черкасовская | 193,2 | 29,5 |
| 12. М.-Песчанская | 191,7 | 35,2 |
| 13. Теплореченская | 188,2 | 39,6 |
| 14. Байкаимовская | 187,6 | 26,1 |
| 15. Коноплеводная | 185,0 | 37,4 |
| 16. Промышленновская | 183,2 | 16,8 |
| 17. Прокопьевская | 180,2 | 23,1 |
| 18. Улановская | 179,3 | 38,1 |
| 19. Первомайская | 179,1 | 32,9 |
| 20. Сталинская | 177,8 | 11,1 |
| 21. Трудармейская | 172,7 | 21,0 |
| 22. Бурлаковская | 172,5 | 19,8 |
| 23. Проскоковская | 172,1 | 23,5 |
| 24. Мариинская | 171,9 | 45,6 |
| 25. Тисульская | 170,4 | 30,7 |
| 26. Тяжинская | 169,5 | 32,2 |
| 27. Пачинская | 168,5 | 40,0 |
| 28. У.-Сертинская | 167,5 | 28,7 |
| 29. Елыкаевская | 166,6 | 35,5 |
| 30. Кемеровская | 163,4 | 20,1 |
| 31. Итатская | 163,2 | 49,8 |
| 32. Тарадановская | 162,0 | 24,5 |
| 33. Кр.-Орловская | 160,9 | 43,0 |
| 34. Копыловская | 158,6 | 35,1 |
| 35. Лебедевская | 158,2 | 28,6 |
| 36. Кузнецкая | 157,7 | 18,8 |
| 37. Некрасовская | 155,5 | 39,9 |
| 38. Пашковская | 154,2 | 36,2 |
| 39. Горскинская | 153,9 | 25,8 |
| 40. Чумайская | 149,8 | 33,3 |
| 41. Борочатская | 148,6 | 38,5 |
| 42. Пермяковская | 148,5 | 32,2 |
| 43. Арлюкская | 147,8 | 20,5 |
| 44. Барандатская | 145,4 | 16,8 |
| 45. Зарубинская | 144,8 | 23,7 |
| 46. В.-Чебулинская | 143,4 | 15,3 |
| 47. Топкинская | 143,4 | 27,5 |
| 48. Тарасовская | 139,5 | 23,0 |
| 49. Сусловская | 138,9 | 31,6 |
| 50. У.-Сосновская | 138,7 | 19,3 |
| 51. Кулебакинская | 136,4 | 17,5 |
| 52. Литвиновская | 136,3 | 19,1 |
| 53. Юргинская | 134,3 | 27,0 |
| 54. Барановская | 131,1 | 21,1 |
| 55. Титовская | 130,0 | 24,0 |
| 56. Ступишинская | 124,1 | 30,4 |
| 57. Крапивинская | 123,1 | 22,7 |
| 58. Кузедеевская | 101,8 | 12,1 |

## ДОСКА ПОЧЕТА

*По представлению райкомов КПСС и райисполкомов на областную Доску почета заносятся передовики уборки урожая и хлебозаготовок*

КОЛХОЗ ИМЕНИ МИЧУРИНА, Ленинск-Кузнецкого района (председатель тов. **Ломов**, секретарь парторганизации тов. **Чурилов**), выполнивший план хлебозаготовок на 105,5 процента.

КОЛХОЗ «НОВЬ», Ленинск-Кузнецкого района (председатель тов. **Почевалов**, секретарь парторганизации тов. **Иванников**), выполнивший план хлебозаготовок на 106 процентов.

КОЛХОЗ «ПУТЬ К КОММУНИЗМУ», Ленинск-Кузнецкого района (председатель тов. **Геродотов**, секретарь парторганизации тов. **Сусеков**), выполнивший план хлебозаготовок на 101,6 процента.

КОЛХОЗ «НОВАЯ ЖИЗНЬ», Ленинск-Кузнецкого района (председатель тов. **Мартынов**, секретарь парторганизации тов. **Пермяков**), выполнивший план хлебозаготовок на 101,5 процента.

КОЛХОЗ «ПУТЬ К НОВОЙ ЖИЗНИ», Юргинского района (председатель тов. **Самойлович**, секретарь парторганизации тов. **Дронов**), выполнивший план хлебозаготовок на 128,3 процента.

КОЛХОЗ «АВАНГАРД», Юргинского района (председатель тов. **Силин**, секретарь парторганизации тов. **Кравцев**), выполнивший план хлебозаготовок на 109,3 процента.

КОЛХОЗ ИМЕНИ ВОРОШИЛОВА, Юргинского района (председатель тов. **Бураков**, секретарь парторганизации тов. **Фролов**), выполнивший план хлебозаготовок на 107,2 процента.

## *В исполкоме областного Совета*

### О награждении почетными грамотами облисполкома и ценными подарками комбайнеров и шоферов

В соответствии с условиями социалистического соревнования комбайнеров и шоферов области на уборке урожая и хлебозаготовках исполком областного Совета решил наградить:

**Почетной грамотой и именными часами:**

Комбайнера Краснинской МТС, Ленинск-Кузнецкого района, тов. **Суходеева** Якова Федоровича, намолотившего в колхозе имени Маленкова на комбайне «Сталинец-6» 8210 центнеров зерна.

**Именными часами:**

1. Комбайнера Берикульской МТС, Ижморского района, тов. **Гончарова** Виктора Анисимовича, ранее награжденного грамотой облисполкома, намолотившего в колхозе «Гигант» на комбайне «Сталинец-6» 6100 центнеров зерна.

2. Комбайнера Краснинской МТС, Ленинск-Кузнецкого района, тов. **Костенко** Николая Даниловича, ранее награжденного грамотой облисполкома, намолотившего в колхозе «Красная звезда» 7040 центнеров зерна.

3. Шофера автогаража обкома КПСС тов. **Антипкина** Ивана Марковича, ранее награжденного грамотой облисполкома, выполняющего пятидневное задание на 201 процент на вывозке зерна в колхозах Кемеровского района.

**Почетной грамотой облисполкома:**

1. Комбайнера Судженской МТС, Анжеро-Судженского района, тов. **Якунина** Владимира Степановича, намолотившего за пятидневку в колхозе «Искра» на комбайне «Сталинец-6» 1518 центнеров зерна.

2. Комбайнера Судженской МТС, Анжеро-Судженского района, тов. **Худобородова** Александра Федоровича, намолотившего за пятидневку на комбайне «Сталинец-6» 1548 центнеров зерна.

3. Комбайнера Горскинской МТС, Гурьевского района, тов. **Перминова** Василия Григорьевича, намолотившего на комбайне «Сталинец-6» в колхозе «По заветам Ленина» за пятидневку 1715 центнеров зерна.

4. Комбайнера Горскинской МТС, Гурьевского района, тов. **Ворончихина** Аркадия Романовича, намолотившего на комбайне «Сталинец-6» в колхозе «Авангард» 1616 центнеров зерна.

5. Шофера тов. **Ануфриеву** Софью Иосифовну, выполняющую пятидневные задания на 130 процентов на вывозке зерна в колхозах Кемеровского района.

## Хлеба осыпаются

На полях колхоза «Труд хлебороба» выращен богатый урожай. Пшеница на отдельных массивах дает более 20 центнеров с гектара.

В эти дни колхоз ведет уборку зерновых. Но надо сказать, что дела здесь идут плохо. Косовица зерновых проведена лишь наполовину. Еще хуже идет выполнение плана хлебопоставок.

Почему же колхоз медленно убирает хлеба? Вся беда в том, что руководители колхоза беспечно относятся к столь важному делу. Большинство колхозников заботятся лишь о том, чтобы побыстрее убрать свой собственный картофель и заготовить на зиму дрова.

В колхозе имеется партийная организация. Как много она могла бы сделать, если бы коммунисты по-настоящему чувствовали свою ответственность за дела артели. Но этого, к сожалению, пока нет. Больше того, даже секретарь партийной организации, он же заведующий зерносушилкой, тов. Ащеулов оказался в числе дезорганизаторов колхозного производства. 1 сентября, например, он появился на работе пьяным. На другой день партийное собрание исключило его из партии. Но Ащеулов до сих пор является... секретарем парторганизации. Знают об этом в Крапивинском райкоме КПСС, но там не удосужились разобраться с положением дел в колхозе «Труд хлебороба». Секретарь райкома тов. Шахов был здесь за все время уборочной кампании всего лишь один раз.

На токах скопились тысячи центнеров зерна. Вывозка его на заготовительный пункт идет медленно. Бывают случаи, когда зерно, отправленное на элеватор, возвращают обратно в колхоз из-за того, что оно не очищено.

Мало что делают для ликвидации имеющихся недостатков председатель колхоза Болдин и бригадир полеводческой бригады Катамаев. Они нередко появляются на работе в нетрезвом состоянии.

В колхозе длительное время работает группа трудящихся Ленинск-Кузнецкой шахты имени 7 ноября, возглавляемая коммунистом Замараловым. Но этот, с позволения сказать, руководитель с первых дней пребывания в колхозе повел себя не по-партийному, начал пьянствовать.

Колхоз «Труд хлебороба» имеет возможность убирать урожай быстрыми темпами и без потерь. На полях его работают опытные механизаторы. Здесь три комбайна «Сталинец-6», которые находятся в полной исправности. Комбайнер Еремеев убирает по 12 и более гектаров в день, добивается высокого намолота зерна.

Но темпы косовицы хлебов сдерживает неорганизованность. Много времени теряется из-за плохо налаженной отвозки зерна от комбайнов. На три комбайна выделяют лишь две брички и две автомашины.

Положение с уборкой хлебов в колхозе «Труд хлебороба» — тревожное. Зерно сильно осыпается. Если не принять самые быстрые и решительные меры к выправлению создавшегося положения, то неминуемы огромные потери зерна.

**Б. ТРАПЕЗНИКОВ.**

Крапивинский район.

## Закончили уборку картофеля

СТАЛИНСК, 5 октября. (**Корр. «Кузбасса»**). Совхозы Кузнецкого металлургического комбината 3 октября закончили копку картофеля на площади 1230 гектаров. Заложено на зимнее хранение 4500 тонн. Всего в овощехранилищах и траншеях совхозов в этом году будет заложено 9 тысяч тонн картофеля.

Совхозы приступили к массовой уборке кормовых корнеплодов, овощей и капусты.

Все совхозы, за исключением «Металлурга», закончили уборку зерновых культур и на 105 процентов выполнили государственный план хлебозаготовок.

9 комбайнов совхозов направлены на уборку хлеба в подшефные колхозы имени Свердлова, имени Хрущева и имени Буденного.

## Плохо используют автотранспорт

Колхозы Беловского района систематически не выполняют график хлебосдачи. Район в областном соревновании с четырнадцатого места скатился на двадцатое, значительно отстав от соревнующегося с ним Ленинск-Кузнецкого района. Нет заметных сдвигов и сейчас. График выполняется только наполовину.

Неудовлетворительный ход хлебозаготовок об'ясняется прежде всего тем, что плохо используется автомобильный транспорт. Шофер Михаил Ларкин с возмущением рассказывает:

— Приедешь в колхоз, а там нет грузчиков. Машина простаивает. На пункте «Заготзерно» тоже неразбериха. Стоишь под разгрузкой по полтора часа. Даже заправку горючим организовать в районе не могут. Как правило, под заправкой стоишь полтора—два часа. При таких условиях разве можно говорить о выполнении норм.

Михаил Ларкин прав. Хронометраж работы отдельных автомашин показывает, что около половины времени они простаивают то под погрузкой, то в ожидании разгрузки на пунктах «Заготзерно», то под заправкой. Автомашины круглосуточно не работают, так как нет на них вторых шоферов.

Кроме того, неполностью используется грузопод'емность автопарка. Кузова многих автомобилей не наращены и вместо 3 тонн в них загружается по 2,5—2,7 тонны. Из проверенных 15 машин ни одна не была полностью загружена. Особенно недогружаются самосвалы.

Хлеб в машинах везется насыпью. Поэтому на дорогах рассыпаны сотни центнеров зерна. Но это обстоятельство не беспокоит ни райуполминзага тов. Ермакова, ни председателя райисполкома тов. Стома. Они лишь сожалеют, что теряется зерно при перевозках, но не принимают мер к прекращению огромных потерь хлеба.

За последние дни в связи с копкой картофеля на индивидуальных огородах рабочих и служащих города Белово наблюдаются факты, когда некоторые шоферы пускаются на «приработки», перевозя картофель с индивидуальных огородов. Нарушителям дисциплины сходит это с рук, потому что настоящего контроля за работой машин в районе не установлено.

Продолжительное время на автобазе «Союззаготтранса», где сосредоточены все машины, присланные на вывозку хлеба, находились второй секретарь райкома партии тов. Глазырин и заместитель председателя горисполкома тов. Грохов. Они лишь фиксировали факты плохой работы автотранспорта, но мер к улучшению хлебовывозки никаких не принимали.

Среди шоферов не развернуто социалистическое соревнование. Даже итоги работы за день не выносятся на доску показателей.

Большую помощь району в вывозке хлеба государству могли и должны были оказать предприятия и организации города Белово. На одном из совещаний в горкоме КПСС было решено, что каждая автомашина в неурочное время привезет из колхозов на пункт «Заготзерно» 20 тонн зерна. Однако это решение не выполняется. Вместо 20—25 машин предприятия и организации ежедневно посылают не более пяти. Даже в воскресный день из города на вывозку хлеба выходило только 30 автомобилей вместо 100, как это предполагалось.

Секретарь Беловского горкома партии тов. Касьян, будучи в колхозе «Кузбасс», обещал прислать в помощь на пять дней 30 автомашин. Но стоило ему вернуться в город, как он забыл о своем обещании. Этот факт как нельзя лучше характеризует отношение горкома КПСС к подшефному Беловскому району.

Дальнейшее отставание Беловского района по хлебозаготовкам нетерпимо. На токах и зерносушилках колхозов скопилось около 200 тысяч центнеров зерна. Хлеб портится. Так, в колхозе имени Ворошилова испортилось более двух тысяч центнеров.

Темпы хлебозаготовок в Беловском районе должны быть решительно повышены.

**А. КУРГУЗИКОВ.**
**(Корр. «Кузбасса»).**

## По Советскому Союзу

### Увольняющиеся в запас воины едут работать на целинные земли

ЛЕНИНГРАД. (ТАСС). Многие воины Ленинградского военного округа, увольняющиеся в запас, выразили желание ехать на освоение целинных и залежных земель. Сотни таких рапортов поданы за последние дни на имя командиров частей округа.

«Прошу направить меня учиться в школу механизаторов сельского хозяйства. Я хочу быть трактористом и работать на освоении целинных и залежных земель. Отдам все силы борьбе за осуществление решений нашей родной Коммунистической партии», — так написал в своем рапорте рядовой В. Маслов. Механизаторами сельского хозяйства решили стать также рядовые А. Шухин, Е. Петров, младший сержант А. Кузнецов и другие.

Специальностью шофера овладел в армии рядовой А. Мищенко. Он первым в своем подразделении выразил желание работать в МТС Акмолинской области. Его примеру последовали многие товарищи.

### Новая углепогрузочная машина

ТУЛА. (ТАСС). На лаптевском заводе «Углемаш» сконструирована новая углепогрузочная машина «ГНЛ-30». Это компактный агрегат производительностью в 30 тонн в час. Главными частями его являются погрузочное устройство и скребковый транспортер.

По сравнению с существующими механизмами подобного типа «ГНЛ-30» имеет меньшие габариты и вес, обладает значительно большей маневренностью. После отбойки угля взрывным способом машина освобождает забой в течение 10—15 минут.

Тульские шахтеры дают положительную оценку новому углепогрузчику. По их совету в конструкцию агрегата внесен ряд изменений, совершенствующих его отдельные узлы.

Коллектив завода готовится к серийному выпуску машин «ГНЛ-30».

### Дорога на «Угрюм-реку»

ИРКУТСК. (ТАСС). Миллионы людей слышали об «Угрюм-реке», мастерски описанной в романе выдающегося советского писателя В. Я. Шишкова, но немногие знают, что под этим народным песенным названием выведена могучая сибирская река Нижняя Тунгуска. Она протекает на большом протяжении на севере Иркутской области, окруженная вековой тайгой, крутыми неприступными горами. До самого последнего времени Нижняя Тунгуска являлась единственным путем, по которому осуществлялось снабжение населения северного Катангского района. По воде же вывозилась из Катанги пушнина. В сторону от реки вели только вьючные тропы. Одна из этих троп, между селом Подволочное на Нижней Тунгуске и селом Чечуйск на Лене, была по преданию проложена первыми землепроходцами.

В начале этого года в Чечуйск выехал отряд строителей Тулунской машинно-дорожной станции. Прямого пути не было, и автомобили с механизмами и оборудованием проследовали по маршруту Тулун — Братск—Ангаро-Ленский тракт. Из порта Осетрово автомашины пошли по Лене.

Прокладка дороги на Нижнюю Тунгуску началась с раскорчевки девственной тайги, с устройства жилья. Затем дорожники приступили к земляным работам. На трассе было сооружено более пятидесяти искусственных сооружений и столько же обходов. Дорога уходила с каждым днем не только дальше, но и выше. Разница высот между началом пути и его концом составила 212 метров.

Ныне дорога, о которой мечтало не одно поколение, закончена. 3 октября на ней открыто сквозное автомобильное движение Лена—Нижняя Тунгуска. По новой трассе к жителям далекой Катанги пойдет поток грузов.

ПАРТИЙНАЯ ЖИЗНЬ

# О воспитании секретарей первичных парторганизаций

Первичные партийные организации являются основой Коммунистической партии Советского Союза. Они связывают ее руководящие органы с массами, сплачивают и направляют трудящихся на борьбу за построение коммунистического общества в нашей стране.

В настоящее время, когда промышленные предприятия оснащены передовой техникой, а культурный уровень рабочих неизмеримо возрос, требования к руководителям, тем более к партийным, стали более высокими. Партийный руководитель, в частности секретарь парторганизации, должен быть знатоком дела, политически грамотным и культурным. Он обязан всегда и во всем исходить из интересов партии и государства, ставить их превыше всего, подчинять этим интересам каждый шаг своей практической работы, обеспечивать успешное осуществление политики, выработанной партией. Деятельность первичной партийной организации во многом зависит от ее руководителя — секретаря. Поэтому чем выше его идейная и практическая подготовка, тем плодотворнее работа парторганизации.

Нельзя сказать, что в нашей городской партийной организации не уделялось внимания воспитанию низовых партийных руководителей. Между тем сам стиль и методы этой работы, сводившиеся к общим инструктажам и семинарам, кампанейским проверкам деятельности парторганизаций для постановки вопросов на бюро, частым заседаниям и совещаниям, не давали положительных результатов. Увеличивалась сменяемость секретарей первичных парторганизаций. Из-за слабого знания партийного актива на местах нередко секретарями избирались люди малоинициативные, не способные вести партийно-политическую работу. Некоторые секретари, особенно небольших парторганизаций, не ощущая помощи и контроля со стороны горкома КПСС, пускали деятельность парторганизаций на самотек. На эти существенные недостатки горкому партии в июне 1953 года указывало в своем решении бюро областного комитета КПСС. В нем констатировалось, что в работе Ленинск-Кузнецкого горкома не изжиты канцелярско-бюрократические методы руководства первичными партийными организациями, слабо поставлена воспитательная работа с секретарями парторганизаций.

Решение обкома КПСС своевременно помогло городскому комитету партии искоренить негодные методы работы, разобраться в ошибках, оторваться от потока бумаг, коренным образом перестроить свою деятельность. На аппаратном совещании были намечены конкретные мероприятия по устранению пробелов в руководстве первичными парторганизациями. Особенно серьезное внимание было уделено инструктированию секретарей партийных организаций на местах, оказанию повседневной практической помощи парторганизациям, улучшению практики проведения семинаров секретарей, изучению партийного актива.

Горком КПСС и его организационный отдел этому важнейшему вопросу стали придавать первостепенное значение. Прежде всего, изменилось отношение к подбору кадров секретарей парторганизаций. Более глубокий и вдумчивый подбор низовых партийных руководителей положительно отразился на их качественном составе.

Семинары секретарей парторганизаций нами проводятся регулярно — один раз в месяц — по важнейшим вопросам партийного строительства. При этом учитываются особенности парторганизаций шахт, заводов, учреждений. Изменилась тематика и методика их проведения. Основная цель семинара направлена на разрешение практических вопросов партийно-организационной и партийно-политической работы, изучение методов руководства парторганизациями, главным образом путем обмена опытом деятельности их секретарей. Это активизирует участников семинара, способствует глубокому изучению обсуждаемых вопросов. Так, по вопросу планирования работы парторганизаций на одном из семинаров поделились опытом работы шесть секретарей. Секретари парторганизаций тт. Туров, Захаров, Морозова и другие показали на конкретных примерах, какие вопросы планируются и как мобилизуются коммунисты на выполнение намеченных мероприятий. Был высказан ряд ценных предложений, намечены пути к устранению ошибок.

Другие семинары посвящались таким вопросам, как подготовка и проведение партийных собраний, организация работы партгрупп, контроль за хозяйственной деятельностью администрации предприятий, деятельность учрежденческих организаций, практика проведения агитационно-массовой работы и т. д. Кроме того, дважды проводились семинары с партгруппоргами.

Постановка на семинарах злободневных вопросов, убедительные, яркие примеры, анализ деятельности ряда парторганизаций, положительно сказываются в работе предприятия, участка, учреждения. На шахте «Полысаевская-1», например, неудовлетворительно было поставлено дело с планированием работы партийной организации, а еще хуже — с выполнением решений партийных собраний. На семинаре были вскрыты недостатки и упущения, даны советы по их устранению. Вскоре положение дел в этой парторганизации поправилось.

Или другой пример. В большой части учрежденческих партийных организаций редко практиковалось проведение открытых партсобраний. Там, где они проводились, то без должной подготовки, а значит, не было и активного участия беспартийных товарищей. Этой теме был посвящен семинар. Секретари парторганизаций горздрава и горного техникума тт. Трацкевич и Грико подробно рассказали о методах подготовки и проведения открытых собраний. Пользу от такого семинара получили многие секретари учрежденческих парторганизаций.

Помимо семинаров, есть и другие формы учебы секретарей. По главным путем повышения квалификации руководителей первичных парторганизаций является живая связь с ними работников горкома. Ведь самым важным для первичных парторганизаций, для актива является умение разобраться в конкретных условиях и сделать правильные выводы для своей практической работы. Помочь в этом секретарям партийных организаций можно только на месте, на основе изучения местных условий.

За последнее время инструкторы горкома чаще бывают в первичных парторганизациях. И цель посещений меняется. Если раньше увлекались сводками, сбором фактов, то теперь посещения связаны с организацией работы на месте, с серьезным инструктированием, показом. Инструктор горкома тов. Рыжкова стала лучше помогать первичным парторганизациям именно потому, что больше времени начала проводить в них. Взять, к примеру, парторганизации мясокомбината и артели «Кожмех». Внимательное изучение их деятельности позволило инструктору заметить, что секретари проявляли робость и нерешительность в работе. Пробыв здесь продолжительное время, тов. Рыжкова оказала помощь в планировании партийно-организационной работы, подробно проинструктировала об оформлении дел партийного хозяйства. Это сказалось во всей жизни парторганизаций. Коммунисты теперь больше проявляют инициативы.

Конкретная помощь нужна парторганизациям в борьбе за выполнение производственных планов. Когда речь идет о повышении инициативы первичных организаций и всех коммунистов, нельзя ограничиваться лишь инструктированием. Очень важна поддержка предложений, идущих снизу, желание прислушиваться к голосу коммунистов.

На отчетно-выборном партийном собрании шахты «Полысаевская-1» коммунисты подвергли резкой критике партбюро и руководителей шахты за то, что они по-настоящему не организуют распространение опыта новаторов-шахтеров, соревнование за повышение производительности труда. Замечания и предложения были справедливыми.

Партийная организация начала с того, что привлекла к этому внимание всех горняков, инженерно-технических работников, хозяйственных руководителей. Горком партии добивался проведения настойчивой и кропотливой организаторской работы, того, чтобы в это дело действительно включились профсоюзная, комсомольская организации, хозяйственные руководители. В то же время большую работу развернули агитаторы, стенная печать.

Вступая в социалистическое соревнование в честь 37-й годовщины Великого Октября, коллектив решил выдать не менее 5.000 тонн угля дополнительно к плану и довести сверхплановый счет его до 36 тысяч тонн.

Горняки шахты «Полысаевская-1» уже перекрыли проектную мощность и ежедневно добывают на 300 тонн угля больше, чем в прошлом году. Производительность комбайна «Донбасс» здесь превышает прошлогоднюю на 3.000 тонн в месяц. Достижения славного коллектива нашли широкое распространение среди всех шахтеров рудника.

Улучшение связи с первичными партийными организациями даст горкому КПСС возможность быстрее подхватывать предложения, которые высказывают коммунисты, ставить вопросы, возникающие в первичных партийных организациях. Когда коммунисты видят, что их замечания и предложения достигают цели, они работают активнее.

На отчетно-выборных партийных собраниях был вскрыт ряд недостатков в воспитании секретарей партийных организаций. Коммунисты подсказывали, как их быстрее ликвидировать. Все эти предложения горкомом партии учтены с тем, чтобы еще выше поднять уровень работы первичных партийных организаций.

**В. ЗВЕРЕВ,**
зам. зав. орготделом Ленинск-Кузнецкого горкома КПСС.

## Лекции для кузнецких металлургов

СТАЛИНСК. 5 октября. **(Корр. «Кузбасса»).** В цехах Кузнецкого металлургического комбината имени Сталина работниками парткома, заводоуправления читаются лекции о коммунистическом воспитании и борьбе с пережитками капитализма в сознании людей.

В заводоуправлении такую лекцию прочел зам. секретаря парткома тов. Носов, в прокатных цехах — директор комбината тов. Ермолаев, в коксохимическом цехе— секретарь парткома тов. Паренченко.

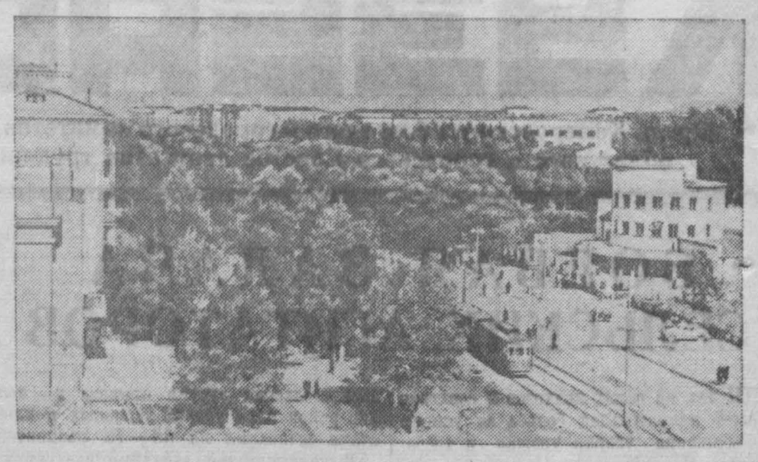

Город Сталинск. Проспект имени Молотова.
Фото Г. Преснякова.

*Обзор печати*

# Неотложная задача газет

Крапивинскую районную газету **«Завет Ленина»** нельзя упрекнуть в том, что она не печатает материалы о борьбе с потерями урожая. Почти в каждой передовой статье, корреспонденции, заметке на эту тему газета правильно подчеркивает, что в условиях нынешнего года необходима настоящая забота о спасении урожая всех сельскохозяйственных культур, смело критикует тех, кто допускает потери при уборке, равнодушно относится к судьбе намолоченного зерна.

Но тем не менее нельзя признать удовлетворительной деятельность газеты в этом направлении. Прежде всего потому, что она не борется за действенность своих критических выступлений. Они не достигают цели, по ним не принимаются меры, предотвращающие потери зерна, обеспечивающие надежную сохранность его при перевозках, на токах и складах.

Газета, например, проявила хорошую инициативу — организовала рейдовые бригады по проверке качества уборочных работ, печатает их сообщения. Но только печатает. Однако по ним никто не принимает мер, хотя некоторые из них и заслуживают внимания не только первичных партийных организаций, сельских Советов, правлений колхозов, дирекций МТС, но и районных организаций.

Вот что сообщила через газету рейдовая бригада, побывавшая на полях колхоза имени Матросова:

**«...если посмотреть на поля, убранные комбайновыми агрегатами Травина, Кадкина, то не сразу можно определить, убирался здесь хлеб или нет. Масса огрехов. Высота среза пятьдесят и больше сантиметров. Потери зерна даже по признанию агронома Пелицкого (из Крапивинской МТС) достигают 30 процентов. Еще больше зерна теряет комбайнер Дельман... Ко всему надо добавить, что зерно губится не только при уборке... на токах и зерносушилке...»**

Далее члены бригады пишут, что председатель правления колхоза Орехов вместо борьбы с бракодельством пьянствует, а руководители Крапивинской МТС лишь равнодушно посматривают на такую вопиющую бесхозяйственность.

Не ясно ли, что на этот тревожный сигнал газеты должны были отозваться партийные организации колхоза и МТС. Но этого не произошло. Бракоделы отделались легким испугом. Получился, как говорят, холостой выстрел. В колхозе имени Матросова и в некоторых других сельхозартелях района продолжают убирать хлеб с большими потерями. Здесь беззаботно относятся и к сбору соломы, половы, зерновых отходов.

Вместе с тем вызывает досаду и то, что в газете «Завет Ленина», кроме критических и, как отмечено, безрезультатных выступлений по борьбе с потерями урожая, других материалов нет. А разве нельзя было бы подробно рассказать о бережном отношении к выращенному урожаю одного из колхозов или совхозов? Ведь такие колхозы и совхозы есть в районе. Есть и комбайнеры, и зерносушильщики, которые самоотверженно трудятся на уборке урожая, много сделали и делают, чтобы убрать хлеб без потерь, не допускать порчи его в местах хранения. О них газета лишь упоминает мимоходом, в передовых статьях или в информационных заметках.

Газета должна быть боевым организатором борьбы с потерями урожая. И «Завет Ленина» могла быть такой газетой, если бы она в своей работе опиралась на широкий круг селькоров—колхозников, механизаторов, специалистов сельского хозяйства, действовала бы не помимо них, а с их помощью. В сентябре газета поместила только одно письмо рядовых колхозников. Это письмо тт. Алексеева и Салтымакова о том, что «в колхозе имени Хрущева губят хлеб на корню». Хотя в нем и сообщались факты небрежного отношения к выращенному урожаю, однако никто из районных организаций не принял по нему мер.

Или такой факт. Газета обращается с призывом закрыть все каналы потерь зерна не ко всей массе тружеников сельского хозяйства, а к руководителям колхозов и машинно-тракторных станций и совхозов. И это свидетельствует о том, что газета не использует имеющиеся возможности, не мобилизует всех трудящихся на образцовое проведение хлебоуборочных работ.

Обязанность газеты — глубоко раз'яснять трудящимся указания партии, активно помогать выполнять их. Однако газета «Завет Ленина» делает это вяло, от случая к случаю. Она, например, за весь период уборки не поинтересовалась, как же поддерживается установленный июньским Пленумом ЦК КПСС порядок производить обязательную ежедневную приемку убранных площадей. Между тем этот порядок в колхозах района нарушается. Газета мало уделяет внимания и учету намолоченного зерна и других продуктов.

В эти дни на полях Крапивинского района, как и во всей нашей области, идет напряженная борьба за успешное завершение уборки урожая, заготовок и закупа продуктов полеводства. Долг районных газет — усилить контроль за качеством уборки, за состоянием намолоченного зерна, выкопанного картофеля и других продуктов, за перевозками их к местам хранения и элеваторам.

Выращенный урожай — богатство нашего государства. Его необходимо не только убрать без потерь, но и не допустить порчи ни одного килограмма. Районные газеты должны быть в этом деле самыми активными помощниками партийных организаций, борцами за образцовое проведение уборки урожая, досрочное выполнение плана заготовок и закупа продуктов колхозного полеводства.

# В ЕЛЫКАЕВО НЕ БОРЮТСЯ С ПОТЕРЯМИ УРОЖАЯ

Председатель колхоза «Призыв Сталина» Павел Афанасьевич Казанцев едет по ухабистой, усыпанной зерном дороге. Шарахаются в стороны упитанные утки и гуси. Грузно поднимаются, недовольно каркая, вспугнутые вороны. Но седок не замечает или, прямо скажем, не стремится заметить десятков пудов рассыпанного по дорогам хлеба.

Зерно. Всюду зерно...

Оно не только желтеет по дорогам. Оно портится, гниет в кучах, раскиданных по скошенным массивам. А сколько хлеба остается после комбайнов в полове, соломе! Сотни пудов.

Следом по тем же дорогам на мотоцикле катит заместитель председателя Онин. Нередко бывает: председатель дает бригадирам полеводческих бригад одно указание, а заместитель — другое, совершенно противоположное. Оба носятся по дорогам, гоняют ветер по полю, мешают друг другу. А на уборке — полнейшая неорганизованность, неразбериха. Убирать зерновых еще надо около 400 гектаров. План хлебозаготовок срывается.

Комбайны работают плохо. Из семи три совершенно не участвуют в косовице. Комбайнер Корчуганов пьянствует. Соколов не может пустить машину.

...Тарахтит комбайн. Комбайнер дает сигнал и останавливает машину. Через минуту из бункера сыплется янтарное зерно на неочищенную землю. Снова свисток. Комбайн трогается. Колеса прессуют вороху, вдавливают зерно в землю, рассыпают его по стерне.

На мостике комбайнер Чуев. Он безразличен.

Здесь же присутствует бригадир полеводческой бригады Митин. Его словно не касается, что кучи зерна раскиданы по всему массиву, что хлеб будет лежать под открытым небом.

Выгружают из бункеров зерно прямо на полосу и другие комбайнеры.

— Не хватает возчиков, — неуверенно об'ясняет Митин.

Причина не в этом. К каждому комбайну прикреплено по 2—3 фургона. Они не управляются с вывозкой зерна. Не управляются потому, что на всю бригаду только один ток. А хлебные массивы в 5—7 километрах.

Перевозится хлеб теперь с других полей.

— Почему не построить тока-времянки на полосе, где идет уборка? — спрашивают Митина.

— А кто строить будет? — говорит бригадир. — Не с кем работать. Колхозники не выходят в поле... Вот только на шефов и опора. На их плечах держится уборка.

В этом бригадир прав. В бригаде Митина свыше 50 трудоспособных. Выходят на работу 10—12 человек.

— А остальные?

— Остальные? — переспросил Митин. — Дома... на своих огородах копаются.

Колхозницы требуют от правления открыть детские ясли, а некоторые заявляют: «Пусть и жены членов правления на работу пойдут». Правление мер не принимает. Боится, что придется начинать с себя.

☆ ☆ ☆

Ток и сушилка Красноярского колхоза. Вороха хлеба поднимаются до крыши. Зерна много. Хлеб нужно вывозить, иначе он станет портиться.

И уже портится. Возле сушилки «ВИСХОМ», кстати сказать, недостроенной, лежит три тонны пшеницы. Зерно разбухло, покрылось плесенью.

Чтобы сложить с себя вину за порчу хлеба, за срыв хлебозаготовок, Аксенов пытается найти причину. И, как ему кажется, нашел. Председатель возмущается:

— И что за люди на Кемеровском пункте «Заготзерно»? Возим хлеб из одного вороха. В один день принимают зерно, в другой — отправляют обратно. «Влажное, говорят, подсушить надо». А какое влажнее, когда погода звенит!

Большие потери хлебов на полях. После комбайна Камнева на каждом квадратном метре остается до 60 колосков. Это 5 — 6 центнеров хлеба на гектаре!

Много хлеба в непрокосах. Камнев стремится покрыть простои, чтобы цифра уборки нынешнего сезона перевалила хотя бы гектаров за сто. И он не обращает внимания на качество, косит высоко, приминает хедером и без того полеглый хлеб. Позади остаются целые островки неубранной пшеницы.

Пригородный колхоз имени Сталина был в свое время передовым. В прошлые годы он всегда первым в районе справлялся с уборкой и хлебосдачей. Слава о нем неслась далеко за пределы области. Не напрасно председателю колхоза Петру Алексеевичу Аксенову присвоено почетное звание Героя Социалистического Труда.

Нынче дела в колхозе идут плохо. Еще более 100 гектаров хлебов стоит на корню, не выполнен государственный план хлебозаготовок.

Колхозники замечают, что не тем стал Аксенов. Он перестал бороться с прогулами колхозников. Не выходят на поля, заняты личными делами Касьянов, Корнилов, Белошин и многие другие. Бригадир Борис Перков мечется по поселку. Хлеб спасать надо, а косцами за комбайнами поставить некого.

— Что я могу поделать? — сокрушается Перков. — Ни правление, ни Аксенов, в частности, не призывают к порядку нарушителей трудовой дисциплины, не принимают мер к прекращению потерь зерна.

Колхозники замечают, что Аксенов начал сторониться их, обходить бочком, тропиночкой. Но не поймут: то ли человек зазнался, то ли скрывает запах перегара от выпитой водки.

☆ ☆ ☆

Кто в Елыкаевской МТС не знает комбайнера Владимира Михайловича Ляпустина? Как же: и высокая выработка, и качество уборки неплохое! Комбайнер занимает второе место в соревновании среди механизаторов МТС.

Однако с оценкой качества уборки Ляпустина руководители машинно-тракторной станции поторопились. Комбайнер допускает большие потери.

Комбайновый агрегат Ляпустина убирает хлеб в колхозе «Путь к коммунизму». Пшеница тучная, массив обширен, но хлеб полеглый. Опытный комбайнер установил эксцентриковое мотовило и другие приспособления для уборки полеглого хлеба.

И, действительно, возле дороги уборке можно позавидовать. Срез хлеба до того низок, что хедер комбайна местами бороздит землю. На полосе не найти ни колоска, ни зернышка. Нет потерь ни в полове, ни в соломе. Директор МТС тов. Самсонов часто останавливается возле полосы, любуется уборкой, думает распространить опыт высококачественной жатвы.

Но разочаруется директор в качестве уборки Ляпустина, если проедет в глубь полосы. В 300 метрах от дороги высокий срез, множество подрезанных колосьев, обилие нескошенного полеглого хлеба.

У дороги —нет потерь. Вдали от нее гибнут центнеры колхозного добра.

☆ ☆ ☆

Елыкаевская МТС опять не выполнила пятидневного задания уборки. Из 45 комбайнов половина стоит. Не на полную мощность работают остальные.

— Не без поломок, — успокаивает себя директор Самсонов. — Уборка трудная...

Станция не может похвастать передовиками уборки. Самая высокая выработка (286 гектаров) у комбайнера МТС Александра Москалева, низкая — у Соколова (колхоз «Призыв Сталина») и у Политова (колхоз имени Ворошилова). Последние два комбайнера убрали за нынешний сезон 20 гектаров зерновых.

Комбайны стоят. Причины? А вот одна из них: комбайнер Корчуганов 29 сентября поехал в МТС за получкой и запьянствовал. Пил день—два... И только к обеду 1 октября вернулся в бригаду.

Самсонов не только не принял решительных мер, но встал на защиту пьяницы и прогульщика.

— Корчуганова никто раньше не видел, — говорит директор,—чтобы он пил... А в этот раз выпил. С комбайном у него плохо.

Днями в том же колхозе «Призыв Сталина» сиротливо стоит комбайн Новоселова. Комбайнер заболел. Директор не может найти ему замену. И агрегат стоит в такую горячую пору!

О качестве уборки в машинно-тракторной станции вспоминают редко. Не до качества, мол, нам. Убирать хлеб нужно. На корню зерновых еще почти 3 тысячи гектаров! Правильно. Торопиться надо. Однако нельзя забывать и о качестве.

Комбайнеры Ваутов (колхоз «Кузбасс»), Буров (колхоз «Победа»), Шквыря (колхоз имени Ворошилова) и многие другие, имея приспособления для высококачественной уборки, косят зерновые на высоком срезе, оставляя на полосе большое количество колосьев и клочков полеглого хлеба. Теряются сотни центнеров народного достояния.

Кроме всего этого, комбайнеры разгружают наполненные зерном бункеры прямо на землю, не расчистив даже стерню. Знают о фактах порчи хлеба и Самсонов, и главный агроном МТС Тощакова. Знают, видят и... проходят мимо. Откуда у руководителей - коммунистов появились черствость, беспечность и благодушие?

Комбайнер Ляпустин убрал зерновых 267 гектаров, намолотил 3403 центнера хлеба. Урожай с гектара, таким образом, составляет 13 центнеров. Ляпустин занимает в соревновании второе место в МТС после Москалева.

Сравним работу комбайнера Ширингина. Он убрал хлеба на площади 243 гектара и намолотил 3814 центнеров, или по 15,6 центнера зерна с гектара.

Директор и агроном ломают голову: как так? Ширингин намолачивает на 2,6 центнера хлеба больше, чем Ляпустин? Урожай же в колхозе «Путь к коммунизму» нисколько не хуже (если не лучше!), чем в колхозе имени XIX партс'езда, где работает Ширингин. Думают руководители МТС, но не поймут того, что Ляпустин из-за небрежной работы теряет на каждом гектаре по 2,6 центнера зерна. Ляпустина хвалят, поощряют. А добросовестный механизатор Ширингин остается в тени.

Урожай нынче небывалый. Но и полеглость хлеба большая. И, действительно, некоторые места комбайном зацепить невозможно. Не пропадать же хлебу! А как взять?

Над этим думали агроном Виктор Новиков, правление и парторганизация колхоза имени Свердлова. И придумали. Прием уборки клочков полеглого хлеба оказался простым. За комбайном пустили двух косцов. Они скашивают причесанные островки и ставят в неубранный хлеб. На втором кругу комбайн подхватывает эти горсти и обмолачивает. Этим простым и доступным приемом колхоз имени Свердлова добился чистоты скошенных массивов, уборки без потерь.

Знают об этом приеме руководители МТС? Знают, но не помогают правлениям колхозов, не обязывают агрономов организовать борьбу с потерями зерна.

**И. МЯКИШЕВ.**
(Спец. корр. «Кузбасса»).

Кемеровский район.

## В ЧЕСТЬ 37-й ГОДОВЩИНЫ ВЕЛИКОГО ОКТЯБРЯ

### Соревнование двух заводов

В просторном формовочном цехе Осинниковского кирзавода № 2 в этот день было особенно многолюдно. Монотонный шум вентиляционных установок сливался с гомоном людских голосов. Сюда приехали работники Сталинского кирзавода, чтобы заключить договор на социалистическое соревнование.

...Слово берет председатель заводского комитета Сталинского кирзавода тов. Федюшкин. Он рассказал о том, что коллектив Сталинского кирзавода взял на себя повышенные обязательства по под'ему производительности труда, выпуску сверхплановой доброкачественной продукции.

Но сталинцы приехали сюда и для того, чтобы поучиться, перенять лучший опыт.

Делегация детально знакомилась с работой завода, методами передовиков.

Садчик Сталинского кирзавода тов. Матвеев говорит:

— У меня сложилось хорошее впечатление о коллективе: работаете дружно, слаженно. Но заметил я и недостатки. На заводе большая захламленность. На дворе, в блоках, под шатром у печи Гофмана много битого кирпича. Нет и борьбы за экономию. Прохожу по двору, вижу один паренек взял рамку и, разломав ее, использовал на какие-то надобности. А рамочка эта стоит 4 рубля 35 копеек. Где же тут борьба за снижение себестоимости? Мне думается, что осинниковцам надо лучше бороться за уменьшение отхода кирпича, беречь инструмент, инвентарь и оборудование.

Рабочие Воробьев, Керницкий и другие взяли на себя повышенные обязательства в честь годовщины Октября, наметили пути борьбы за достижение лучших результатов.

Два коллектива вступили в соревнование. Они обещали изучать и распространять передовой опыт, чтобы давать строителям все больше продукции.

**А. НЕХОРОШЕВ,**
**рабочий Осинниковского кирзавода № 2.**

### Растет выплавка цинка

БЕЛОВО, 5 октября. **(Корр. «Кузбасса»).** Коллектив Беловского цинкового завода наращивает темпы выплавки цинка. Сентябрьское задание завод выполнил на 102,8 процента.

Особенно слаженно работают плавильщики дистилляционного цеха. На всех печах перевыполнен план прошлого месяца и задание по извлечению цинка.

Высокой производительности печей достигли коллективы, где начальниками тт. Сонин, Назарец, Денисов, Подлинов и молодой техник Тухтин.

Цинковики решили в честь 37-й годовщины Октября дать Родине еще много дополнительной продукции. Работники дистилляционного цеха сейчас соревнуются за то, чтобы на 7 дней раньше срока выполнить десятимесячную программу, повысить извлечение цинка еще на 2 процента и сэкономить не менее одного миллиона рублей.

### В ознаменование праздника

КИСЕЛЕВСК, 5 октября. **(Корр. «Кузбасса»).** Достойный подарок Родине в честь 37-й годовщины Великого Октября готовит коллектив Госмашзавода. К знаменательной дате он решил пустить в строй первую очередь вагонеточного комбината. Изготовление продукции будет производиться поточным методом двумя линиями: однотонных и разнотонных вагонеток. Через каждые пять минут с линии будет сниматься однотонная вагонетка.

Поточное производство снижает трудоемкость изделий с 8,3 до 2,5 нормочаса.

**Прокопьевск.** На строительстве шахты № 8 хорошо трудится бригада арматурщиков, возглавляемая Т. Ф. Гориным. На вязке арматуры фундамента погрузочных бункеров она ежедневно выполняет норму на 170—200 процентов.

НА СНИМКЕ (слева направо): арматурщики К. Г. ЗОЗУЛЯ, Т. Ф. ГОРИН, И. С. ПЛОТНИКОВ за работой.

Фото А. Смоктуновича.

## На достигнутом не остановимся

Еще недавно наша шахта № 7-а была одной из отстающих на руднике. За 1953 год она недодала стране около 40 эшелонов топлива. Намного отставали и подготовительные работы.

Причиной отставания коллектива до некоторой степени явилось отсутствие у инженерно-технических работников и горняков достаточного опыта выемки угля наклонными слоями. Дело в том, что до прошлого года предприятие работало в основном щитовой системой. Имея 3 — 4 забоя, шахта успешно справлялась с планом угледобычи. В первом полугодии прошлого года уже половина угля добывалась лавами.

С переходом на выемку угля малоосвоенной системой производительность резко снизилась. Из-за неправильного ведения горных работ допускались частые завалы лав, не было достаточного очистного фронта. К началу января линия очистных забоев была почти вдвое меньше плановой. Вместо 8 забоев в работе находилось всего четыре.

Слабой была и трудовая дисциплина среди коллектива. Работу забоев лихорадили частые прогулы, опоздания, ранние выходы горняков из шахты. Производительность труда не росла, а снижалась.

На шахте существовала неправильная практика подбора и воспитания руководящих кадров. Начальники участков, горные мастера часто без особой необходимости перебрасывались с участка на участок. Руководители шахты рассуждали так: раз участок не выполняет плана — виноват начальник участка. Подчас командир производства не успевал разобраться в работе участка, как его уже снимали. Так, например, на участке № 1 за год сменилось 6 начальников, на участках №№ 2 и 5 — по пять. Проанализировав работу прошлого года, шахтоуправление, партийная и профсоюзная организации повели настойчивую борьбу за устранение допущенных ошибок. Особое внимание было уделено освоению выемки угля наклонными слоями. Передовые горняки тт. Яшков, Токов и другие, освоившие эту систему, передали свой опыт остальным.

Инженерно-технические работники, изучая и осваивая новую систему, вносили немало своих коррективов. Они, например, изменили паспорт крепления лав пласта 4-го Внутреннего, что помогло избежать завалов.

На шахте повысился спрос и ответственность горного надзора за правильное ведение горных работ. Каждый случай нарушения правил ведения горных работ не проходил незамеченным.

Немало было вложено труда для внедрения на шахте графика цикличности. Если в прошлом году из 4 забоев, переведенных на работу по графику, только один выполнял норматив цикличности, то в первом полугодии текущего года из трех циклующихся норматив выполнили все забои.

Для того, чтобы иметь прочный очистной фронт, на шахте создана скоростная бригада проходчиков, руководимая тов. Проненко. В месяц горняки стали проходить до 140 метров основного штрека. Теперь мы имеем 7 очистных забоев.

Все это явилось подготовкой необходимых условий для перехода на прерывную неделю, что значительно повысило производительность труда горняков. Нам представилась возможность высвободить 20 подсобных рабочих и укомплектовать за счет их дополнительно один очистной и два подготовительных забоя. Добыча угля значительно увеличилась, а производительность рабочего по эксплуатации поднялась на 5 тонн в месяц против прошлого года.

В этом году коллектив шахты добыл уже около 9 тысяч тонн угля сверх плана, при годовом обязательстве 6 тысяч тонн.

Начиная предоктябрьское социалистическое соревнование, наши горняки решили не останавливаться на достигнутом и довести счет добытого сверх плана топлива до 12 тысяч тонн. Нет сомнения, что это обязательство будет с честью выполнено.

**С. ПОЗДНЯКОВ,**
**главный инженер шахты № 7-а треста «Кагановичуголь».**

### 20 эшелонов сверхпланового угля — Родине

Достойно готовятся встретить 37-ю годовщину Великого Октября горняки передовой на Кемеровском руднике шахты «Бутовская». Темпы угледобычи здесь неуклонно возрастают. В сентябре на-гора ежедневно выдавалось на сотни тонн угля больше, чем в прошлом году.

Нынче коллектив «Бутовской» отгрузил Родине свыше 20 эшелонов сверхпланового топлива.

Успех предприятия в значительной мере определил высокопроизводительный труд шахтеров участков №№ 1 и 3, которыми руководят тт. Стеблецов и Кузьмин.

## В тресте № 96 не прислушиваются к голосу трудящихся

Желание трудящихся устранить неполадки на производстве должно приветствоваться и поощряться партийными, профсоюзными и хозяйственными руководителями предприятий и учреждений. Здоровая, принципиальная критика, как свежий воздух, нужна всюду. Между тем приходится встречаться с фактами, когда ответственные работники, которым доверено руководить предприятиями, не прислушиваются к голосу масс, игнорируют их дельные замечания, а порой становятся на путь зажима критики.

Строительный трест № 96 является одним из крупнейших предприятий Кемерово. Трест из года в год расширяется, увеличивается число подсобных предприятий, соответственно растет и коллектив. Однако руководящие работники треста и участков недостаточно занимаются расстановкой и использованием рабочей силы, подготовкой кадров строителей, использованием механизмов и автотранспорта.

Все эти вопросы волнуют честных тружеников. Естественно, что они используют все средства для того, чтобы вскрывать и изживать имеющиеся неполадки. Работники треста часто выступают в газете «Кузбасс», однако руководители этого предприятия не реагируют на сигналы печати, не поддерживают инициативу трудящихся, не принимают мер для устранения недостатков.

Еще в марте 1954 года в «Кузбассе» было опубликовано письмо тракториста Бизюлькова о неправильной эксплуатации тракторов в Крапивинском леспромхозе, принадлежащем тресту. В тресте заметку прочитали, но не сочли нужным ответить, какие меры приняты по сигналу рабкора.

15 сентября в статье «Воспитание шоферов — дело огромной важности» автор статьи критиковал профсоюзную организацию треста и начальника автохозяйства тов. Абрамова за то, что они ослабили воспитательную работу среди шоферов. В результате этого участились аварии и нарушения трудовой дисциплины. 23 сентября в статье «Не поддерживают новое, передовое» указывалось, что в тресте не получили широкого распространения передовые методы строительства.

Несмотря на то, что редакция после опубликования этих статей запросила трест о принятых мерах, ответа не последовало.

В течение трех последних месяцев в трест было также послано 12 неопубликованных писем для принятия мер, но ни на одно из них ни авторы, ни редакция ответов не получили. А между тем многие авторы этих писем поднимали очень важные вопросы. Например, тов. Бяков писал о том, что в строительном управлении № 260 плохо организована подготовка штукатуров. Техники-строители тт. Ерофеев, Воропаев и Пермякова жаловались на нечуткое отношение к молодым специалистам. Машинист башенного крана Н. Рошет писал, что его посылают работать не по специальности.

Известны эти факты партийному комитету треста, но секретарь парткома тов. Куликов не только не напомнил управляющему трестом тов. Рубану и его заместителю тов. Голубеву о необходимости разобраться с жалобами и ответить на них, но сам пренебрежительно относится к сигналам рабкоров. Редакция направила в партком очень серьезные письма тт. Кузнецова и Ширяева и считала, что тов. Куликов разберется с жалобами на месте, примет меры к устранению непорядков, о которых сообщали авторы. Но прошел месяц, а из парткома, как говорится, ни ответа, ни привета...

Высокомерное отношение руководителей треста № 96 и партийного комитета к нуждам рабочих, к их критическим замечаниям должно быть предметом обсуждения на бюро Заводского райкома КПСС гор. Кемерово.

**М. ТРИПОЛИТОВА.**

## *Письма в редакцию*

### Как Минов стал председателем сельсовета

Перед сессией Романовского сельсовета по селу прошло известие, что председателем рекомендуется Минов. На сессию вместо 19 депутатов явилось только десять. Рекомендовать его приехали заместитель председателя райисполкома тов. Конобрин и депутат райсовета Борисенко.

— За какие такие заслуги мы будем избирать председателем Минова? Человек он морально разложившийся, не пользуется никаким авторитетом у населения, — прямо говорили некоторые депутаты.

Действительно, поведение Минова вызывает досаду у каждого честного человека. Пьяницы его называют своим другом. Его жена похваляется: «Мой Филя перед работой выпьет пол-литру, и хоть бы что».

А Минов, работавший в то время преподавателем Конституции и физкультуры в семилетней школе, приходил на уроки в нетрезвом состоянии и говорил учащимся: «Тихо! Вы знаете, кто я такой? Я есть депутат сельского Совета и исполняю обязанности председателя. Понятно? Я есть глава Советской власти на селе». На уроках физкультуры он давал учащимся задание, а сам спешил в магазин, где продавец Атюкин отпускал ему водку «под авторитет».

Часто захмелевший Минов, загибая пальцы на руке, хвастается: «Минов — туда, Минов — сюда». Но по-настоящему он нигде не работал, а лишь получал деньги. Услышав, что заведующему школьной библиотекой намереваются платить деньги, он решил взять себе и эту должность. Но когда книги заплесневели и для наведения порядка в библиотеке нужно было приложить руки, причем бесплатно, Минов сразу сдал ключи.

С марта этого года Минов пьянствовал с особым размахом. Не раз его видели в свиноподобном состоянии. Однажды он «набрался до чортиков» со своим собутыльником Макаровым — лесничим с Черного озера и не пришел в школу, а прислал на огрызке бумаги письмо, что де «мы запили, так что там сделайте как-нибудь».

Руководители школы этот вопиющий факт оставили без внимания. И дело дошло до того, что местный фельдшер вынужден был спасать жизнь Минову.

Немало жалоб писали жители села в районные организации, в которых сообщали о пьяных похождениях и проделках Минова. Но все осталось без внимания. Правда, изредка в село приезжали из района работники, но они переночуют у Минова, и он остается прав. Он даже начал мстить за критику. В этом году, например, он не дал покоса учителям, которые не раз резко критиковали его.

...И вот на сессии идет голосование. За — 3, против — 2, воздержалось — 2. Остальные депутаты из десяти просто махнули рукой и вообще не стали голосовать. Их Конобрин отнес к «воздержавшимся». Когда ему сказали, что такое определение неголосовавших неправильно, он отрезал: «Не ваше дело. Здесь мы руководим».

Так навязали сельсовету председателем Минова. А он пьет не меньше прежнего, допускает выходки, возмущающие всех жителей села. Так, недавно в магазин привезли дамские пальто для продажи колхозницам. Продавец не успел еще рассмотреть фактуру, как Минов утащил одно пальто домой.

Хочется спросить Ижморский райисполком, до каких пор будет руководить в Романовке пьяница и разгильяй Минов?

**М. ШВАЙБОВИЧ,**
**учительница Романовской семилетней школы.**

Ижморский район.

### У нас на руднике

Коллектив Апрельского рудника ежемесячно выполняет план по добыче огнеупорной глины для металлургической промышленности. Снижается стоимость продукции. Рудник только в этом году дал десятки тысяч рублей экономии. Повысилась производительность труда. Машинист экскаватора Павлов, забойщики Никифоров, Рублев, Шуклин, откатчик Шишигин, шофер Козлов и многие другие зарабатывают по 1,5—2 тысячи рублей в месяц.

На руднике построены десятки домов. Улицы засыпаны гравием, дворы огорожены штахетником. Есть здесь семилетняя школа, в которой учится 90 детей рабочих и служащих, замечательный клуб. В нем читаются лекции, ставятся концерты, демонстрируются кинофильмы. С прошлого года открыто почтовое агентство. Недавно в этом помещении начала работать и сберкасса. В поселке имеется водопровод, электрический свет. Электричество входит в быт трудящихся — у всех есть радиоприемники, электрические приборы.

Но есть у нас один вопрос, разрешить который мы до сих пор не в состоянии. Орс Гурьевского завода, который призван обслуживать трудящихся рудника, тормозит снабжение. Единственную столовую, которая обслуживала трудящихся не только нашего рудника, но и окрестных поселков Июньки, Ивановки, Харькова Лога, Христиновки и других, закрыли. Никак не можем добиться, чтобы орс организовал буфет при школе.

На руднике построено хорошее овощехранилище, на него затрачены немалые средства. Но оно пустует. Между тем рабочим негде хранить овощи, так как дома построили, а о надворных постройках и погребах забыли.

Начальнику орса Гурьевского завода тов. Стеблевец следует обратить внимание на нужды коллектива Апрельского рудника.

**Н. ШИШИГИН,**
**секретарь парторганизации рудника.**

**Н. БАРМИН,**
**председатель цехового комитета.**

### Как же зимовать в такой квартире?

В первых числах августа горжилуправление начало ремонт дома № 25 по 3-й Лесокомбинатовской улице в Кемерово (управдомами тов. Кулькин). Жильцы ждали, что весь дом приведут в полный порядок, но на деле оказалось не так. Отремонтировали капитально только четыре квартиры, в остальных же только сменили штукатурку. Крыша осталась не покрытой, протекает. Печники работали недобросовестно.

В моей квартире сняли уличную дверь и разбили. Больших трудов стоило упросить рабочих, чтобы они наладили дверь. Внутренняя дверь и по сей день не закрывается, пол погнил. После ремонта не сделаны побелка и покраска. Печь дымит, топить ее нельзя.

Я обращалась в горжилуправление и к заместителю председателя горисполкома т. Хайновскому, но помощи не получила, а время не ждет.

Как же зимовать мне с ребенком в холодной квартире?

**О. АРХИПЕНКО.**

## В тресте „Кемероволес“ без перемен

Лесозаготовительный трест «Кемероволес», созданный в 1948 году, за все время своего существования ни разу не выполнил государственной программы. Между тем тресту были созданы самые благоприятные условия. Предприятия его получили большое количество современной техники: автомашины, специализированные тракторы, электростанции, трелевочные лебедки, погрузочные и другие механизмы.

Трест пополнился значительным количеством специалистов с высшим и средним образованием. Укрепилась его производственная база. Построено большое количество жилья, клубы, магазины, столовые.

Таким образом все было создано для производительной работы. Лишь от самих лесозаготовителей, и в первую очередь, от руководящих кадров, от их организаторских способностей, умения преодолевать трудности зависит успех дела. Но этого, к сожалению, до сих пор не могут понять руководители треста и его леспромхозов.

Несмотря на огромную помощь и на созданные условия, трест и его предприятия до сих пор продолжают работать крайне неудовлетворительно. Государственный план за 8 месяцев выполнен меньше чем наполовину, а по таким важнейшим сортаментам, как рудничная стойка и строительный лес, — на 33 процента. Вместе с тем здесь допущено свыше 2 миллионов рублей убытка.

Но управляющий трестом тов. Коновалов несгибаемо спокоен.

— В чем причина плохой работы треста? — спросили его.

— Что вы с нас спрашиваете? — ответил он вопросом. — Министерство лесной промышленности и то не выполняет плана.

Невдомек этому руководителю, что из-за таких работников, как он, и срывается план.

В тресте есть немало новаторов производства, показывающих пример того, как надо бороться за выполнение плана. Трактористы Шпилов, Васильев, Чигуров, электропильщики Рева, Игошин, мотоводитель Джулак дают по 150—170 процентов нормы.

Хороших показателей добился коллектив Пихтовского лесозаготовительного участка Даниловского леспромхоза (начальник тов. Ульмин), перевыполнивший план по заготовке и вывозке леса. Комплексная выработка на одного рабочего здесь составила 110 процентов к плану.

Правильно расставив людей и средства производства, коллектив этого участка систематически наращивает темпы заготовок. Если в первой декаде месяца было заготовлено 853 кубометра, то во второй — 1390, а в третьей — 1456 кубометров леса. При этом государству сбережена 31 тысяча рублей. Коллективу участка по итогам соревнования присуждена премия в 5 тысяч рублей.

Но опыт этого участка не распространяется. Надо сказать, что в тресте вообще никто не занимается изучением и распространением передовых методов труда. Достижения новаторов производства не делаются известными всем лесозаготовителям. Примером этого может послужить и опыт тов. Чеснокова.

Элекромеханик Чесноков не только следит за нормальной работой электростанции, а делает значительно больше, чем входит в круг его обязанностей. Прежде чем приступить к работе, он осматривает лесосеку, чтобы выбрать наиболее выгодное место для установки станции, чтобы как можно экономнее протягивать кабель к электропилам и добиться минимального использования мощности. Тов. Чесноков загружает электростанцию пятью — шестью электропилами, в то время как другие загружают только четырьмя. Передовой механик добился того, что каждый электропильщик имеет при себе масленку для смазки инструмента. Сам он не отсиживается на станции, в течение рабочего дня по 2—3 раза побывает у каждого вальщика и раскряжевщика. Благодаря такой организации труда, инициативе участок систематически перевыполняет план лесозаготовок.

О несерьезном отношении к распространению передового опыта говорит хотя бы то, что это дело в тресте поручено тов. Агапову, человеку, не имеющему специального образования, и потому не могущему хорошо изучить, отобрать и распространить лучший опыт.

Создается впечатление, что руководители треста «Кемероволес» даже и не заинтересованы, чтобы все работали так, как тов. Чесноков, или коллектив Пихтовского лесоучастка. Они свыклись с беспорядками в леспромхозах и не принимают никаких мер для ликвидации отставания. Об этом говорит и такой факт, что ошибки, допущенные при подготовке к сезону в прошлом году, повторяются и сейчас; об этом говорит и плохое использование богатейшей техники.

По состоянию на первое сентября из 116 автомашин, имеющихся в тресте, пригодны к работе только 70. Такое же положение с тракторами, с подготовкой к зиме электростанций и других механизмов.

От трактористов и лебедчиков леспромхозов часто услышишь, что для их успешной работы недостает самого простого инструмента — чекеров. Такую несложную деталь можно вдосталь заготовить на месте. В плане так и записано: изготовить 1300 штук чекеров. Фактически их заготовили всего полторы сотни.

Стоит просмотреть план подготовки к зиме, чтобы выяснить, что ни один из его пунктов не выполнен, хотя до наступления холодов остались считанные дни.

В свое время в тресте немало велось разговоров об организации работы по графику цикличности. Но дальше разговоров дело не пошло. Формально перевели на работу по графику цикличности 16 бригад. Не получив никакой поддержки, 13 из них быстро распались. Сейчас считается, что три бригады работают по-новому. Но они не выполняют планов. Это и не удивительно. Бригады не укомплектованы людьми, не решен здесь вопрос о механизмах, делянках и т. д.

Несмотря на то, что в тресте и его леспромхозах все основные руководящие должности замещены специалистами с высшим и средним образованием, инженерная служба на производстве находится на очень низком уровне. Этим можно об'яснить, почему в лесу нет борьбы за новшество.

Возьмем к примеру Чебулинский леспромхоз, где директором тов. Корольков и главным инженером тов. Фридман, имеющие высшее специальное образование. Технологические карты о разработке лесосеки здесь не выдаются. Поэтому бригадиры и мастера, приступая к разработкам, не знают запаса древесины в делянке, не могут правильно расставить электростанции и трелевочные лебедки с таким расчетом, чтобы более целесообразно организовать валку леса и его трелевку на промежуточный склад. Производительность труда многих бригад крайне низка.

Низкий уровень инженерно-технической службы об'ясняется и тем, что руководители треста мало уделяют внимания работе леспромхозов, не помогают им решать сложные технические вопросы. Начальники отделов треста, бывая на местах, не анализируют причин отставания и не помогают устранять недостатки.

Известно, что успешная работа предприятий во многом зависит от правильной постановки партийно-политической и культурно-массовой работы. В леспромхозах большие партийные организации. В каждой из них есть освобожденный заместитель директора по политчасти. Однако массово-политическая работа с людьми поставлена крайне неудовлетворительно. С докладами и лекциями работники леспромхозов, да и треста, как правило, не выступают. Рабочие собрания проводятся от случая к случаю. В Урюпинском леспромхозе, например, заместитель директора по политчасти тов. Яковлев в этом году ни разу не выступил с лекцией или докладом. В общежитиях и в лесосеках он бывает очень редко. Не случайно этот леспромхоз в 1954 году ни разу не выполнил плана заготовок.

Бездействуют и профсоюзные организации. В Мариинском леспромхозе даже договоров на социалистическое соревнование не заключают, не говоря уже об организации действенного соревнования. Кинокартины демонстрируют раз в два—три месяца, да и то старые.

Руководители треста не проявляют никакой заботы о бытовых нуждах трудящихся. План строительства нового жилья и ремонт старого жилого фонда не выполнен. Крайне медленно решается вопрос о планомерном завозе продовольствия в глубинные пункты. Плохая организация труда, огромные простои, вызванные этим, повлекли за собой неслыханно большую текучесть рабочей силы. Только за семь месяцев в предприятия треста прибыло 827 человек, а ушло 732. В Чебулинском леспромхозе уволилось рабочих больше, чем прибыло. Но руководители треста не принимают никаких мер для создания постоянных кадров.

Следует отметить, что в плохой работе многих леспромхозов треста «Кемероволес» повинны Мариинский горком и райкомы КПСС, в районах которых они расположены. Райкомы партии не вникают глубоко в работу леспромхозов, не изучают причин их отставания. Вот пример. В течение этого года ни Мариинский горком, ни Тяжинский и Чебулинский райкомы не разбирались с делами леспромхозов, не заслушивали их руководителей на заседаниях бюро, хотя крайняя необходимость в этом была во всех районах.

Наступает наиболее ответственный для лесозаготовителей период — осенне-зимний сезон лесозаготовок. Святая обязанность руководителей леспромхозов и треста—в оставшееся время принять все меры, чтобы зима не застала их врасплох. Нужно быстрее закончить ремонт механизмов и создать запас инвентаря, изготовить тракторные сани и конные волокуши, закончить ремонт лесовозных дорог и выбрать трассы для прокладки ледяных.

Не менее важным для успешной работы зимой является подготовка жилья как для кадровых рабочих, так и для сезонников, которые вскоре придут в лес. И очень важно не забывать при этом о «мелочах»: обеспечить общежития лампами, умывальниками, организовать подвоз топлива, воды и т. д. Надо добиться, чтобы столовые, бани, клубы, красные уголки были полностью отремонтированы и укомплектованы всем необходимым. Уже сейчас следует составить подробный план проведения массово-политической работы и смелее привлекать к ней наиболее подготовленных товарищей из партийного и комсомольского актива.

Долг хозяйственных руководителей треста «Кемероволес» и леспромхозов, партийных и профсоюзных организаций — в ближайшее время устранить недостатки по подготовке предприятий к работе в зимних условиях, вскрыть и поставить на службу делу все резервы.

Трест «Кемероволес» имеет все условия не только для выполнения, но и для перевыполнения государственного задания. Развертывая соревнование в честь 37-й годовщины Великого Октября, коллективы леспромхозов, их руководители должны найти такие методы работы, которые позволят в самое ближайшее время преодолеть отставание. Партийные организации, районные комитеты партии и Мариинский горком КПСС обязаны им в этом серьезно помочь.

**А. ТУРУКИН,**
**инструктор обкома КПСС.**

# X съезд Коммунистической партии Финляндии

ХЕЛЬСИНКИ, 3 октября. (ТАСС). Как уже сообщалось, вчера в Хельсинки в помещении кинотеатра «Капитоль» начал свою работу X с'езд Коммунистической партии Финляндии. На с'езде присутствуют 314 делегатов, избранных окружными организациями партии, финляндские гости и представители братских партий 14 стран.

С'езд открыл председатель Коммунистической партии Финляндии Аймо Аалтонен, который предложил почтить память великого продолжателя дела Ленина — И. В. Сталина и одной из основательниц Коммунистической партии Финляндии — Сандры Лехтинен. Делегаты и гости почтили их память минутой молчания.

В своей речи Аалтонен отметил, что X с'езд собрался в период, когда истекло десять лет со дня заключения соглашения о перемирии между Финляндией и Советским Союзом.

Период десятилетнего мирного развития, заявил Аалтонен, дал нашему народу убедительное доказательство того, насколько выгодным для Финляндии является поддержание дружественных отношений с великим Советским Союзом и всеми миролюбивыми народами.

Имевшее место улучшение отношений между Финляндией и Советским Союзом, продолжал Аалтонен, означало для нашей страны не только ее превращение в равноправного участника соглашений с Советским Союзом, что нашло свое отражение в заключенном между двумя странами договоре о дружбе, сотрудничестве и взаимной помощи и в основанных на нем взаимоотношениях, но и укрепило положение нашей страны среди других государств. Договор о дружбе дает нашей стране возможность отразить давление, идущее со стороны поджигателей войны. Однако превращение этой возможности в действительность решающим образом зависит от воли и деятельности народных масс.

Как отметил Аалтонен, коммунистическая партия с удовлетворением констатирует, что представляемая ею внешнеполитическая линия встречает поддержку со стороны все более широких народных масс, чего не могут не принять во внимание и другие партии.

Проанализировав далее внутреннее положение в стране, Аалтонен указал на рост влияния коммунистической партии среди трудящихся Финляндии.

Аалтонен подчеркнул, что народно-демократическое движение и коммунистическая партия добились определенных успехов, доказательством чего является все возрастающая поддержка народных демократов на коммунальных выборах и выборах в сейм. Аалтонен отметил рост идейного уровня членов партии, их хорошие, основанные на доверии, взаимоотношения с другими демократическими организациями. Он заявил, что партия является внутренне здоровой и единой.

Эти достижения, продолжал Аалтонен, оказались возможными потому, что политика партии была правильной, что ее члены усвоили линию и задачи партии, энергично и искусно боролись за их осуществление.

Аалтонен заявил далее, что Коммунистическая партия Финляндии, учась на собственном опыте и на опыте братских партий, прежде всего, на богатом опыте и достижениях Коммунистической партии Советского Союза и, опираясь на учение марксизма-ленинизма, улучшает свою работу, что позволит ей несомненно придти к новым победам.

С'езд избрал президиум, в который вошли: Вилле Песси, Аймо Аалтонен, Херта Куусинен, Инкери Лехтинен, Мартти Мальмберг, Ирье Мурто, Айли Мякинен, Маури Рюэмя, Коски Куло, Эйно Кильпи, а также присутствующие на с'езде представители братских партий.

Затем на с'езде было оглашено приветствие от Центрального Комитета Коммунистической партии Советского Союза, в котором говорится:

### *X съезду Коммунистической партии Финляндии*

Центральный Комитет Коммунистической партии Советского Союза шлет братский привет X с'езду Коммунистической партии Финляндии.

Коммунистическая партия Финляндии — передовой отряд финского рабочего класса — ведет последовательную борьбу за жизненные интересы трудящихся, за независимый демократический и мирный путь развития Финляндии, против империалистической реакции, за мир и дружбу между народами Финляндии и Советского Союза в интересах мира в Европе и во всем мире.

Центральный Комитет Коммунистической партии Советского Союза желает Коммунистической партии Финляндии новых успехов в деле воспитания членов партии в духе марксизма-ленинизма и пролетарского интернационализма, в деле защиты мира и национальной независимости страны, в борьбе за жизненные интересы трудящихся и укрепление единства рабочего класса.

Да здравствует Коммунистическая партия Финляндии!

Да здравствует дружба и сотрудничество между народами Финляндии и Советского Союза!

**ЦЕНТРАЛЬНЫЙ КОМИТЕТ КОММУНИСТИЧЕСКОЙ ПАРТИИ СОВЕТСКОГО СОЮЗА.**

Делегаты и гости встретили приветствие ЦК КПСС бурными аплодисментами и возгласами «Ура».

На с'езде было оглашено — также встреченное бурными аплодисментами — приветствие от Центрального комитета Коммунистической партии Китая.

Затем с приветствием выступил председатель Демократического союза народа Финляндии Коски Куло.

Приветствия с'езду огласили: от Венгерской партии трудящихся Д. Нон, от Коммунистической партии Болгарии Г. Грозев, от Польской об'единенной рабочей партии В. Матвин, от Коммунистической партии Чехословакии М. Троянова, от Социалистической единой партии Германии В. Кенен, от Коммунистической партии Франции Ж. Фришманн, от Коммунистической партии Швеции Х. Хагберг.

На вчерашнем вечернем заседании с'езда с отчетным докладом о работе ЦК Коммунистической партии Финляндии выступил генеральный секретарь КПФ Вилле Песси. По докладу начались прения.

С'езд заслушал также доклад мандатной комиссии.

Работа с'езда продолжается.

# Лондонское совещание по вопросу о вооружении Западной Германии

ЛОНДОН, 3 октября. (ТАСС). Английские газеты вчера сообщали о «тупике», создавшемся на совещании девяти стран по вопросу о вооружении Западной Германии после заседания 1 октября, и усиленно обсуждают «разногласия» между Францией и восемью другими странами.

Как видно из сообщений печати, все девять стран уже достигли полного согласия относительно коммюнике, в котором указывается, что Западная Германия будет принята в Северо-атлантический блок «со всеми суверенными правами». После этого восемь стран одобрили создание организации для так наз. контроля над вооружением (производством и поставками). Французский премьер-министр отказался одобрить этот проект. По сообщению газеты «Дейли экспресс», Мендес-Франс заявил, что «он заинтересован не только в том, чтобы Германия не производила атомные бомбы и самолеты, но требует установления полного контроля над всем оружием, находящимся в германских руках». Французский премьер-министр, — пишет «Манчестер Гардиан», — «соглашается, что производство боеприпасов, винтовок и других подобных же видов оружия может быть из'ято из-под контроля, но хочет, чтобы производство танков, орудий, бронемашин и т. п. контролировалось».

Английская печать, повидимому, склонна преувеличивать размеры разногласий, что можно рассматривать, как очередное давление на Францию.

Вместе с тем английские газеты спрашивают, чем вызваны неожиданные возражения Мендес-Франса по вопросу о контроле над вооружениями, в то время как другие вопросы, связанные с созданием западногерманской армии и приемом Западной Германии в Северо-атлантический блок и брюссельский пакт, уже согласованы.

По мнению газет, позиция Мендес-Франса продиктована опасениями, что французское Национальное собрание откажется ратифицировать решения лондонского совещания, как не дающие достаточных гарантий Франции против угрозы западногерманской агрессии.

Очевидно, между тем, что для Франции и других европейских стран не может существовать каких-либо «гарантий» от угрозы германского империализма, если Западной Германии будет предоставлено право вооружаться и иметь армию в рамках узкой замкнутой военной группировки, а не в системе коллективной безопасности. Всякие обязательства «ограничить» армию или вооружение в подходящий момент могут быть растоптаны германскими милитаристами, как это было после первой мировой войны.

ЛОНДОН, 3 октября. (ТАСС). По сообщению агентства Рейтер, вечером 2 октября участники совещания девяти стран преодолели «тупик» в вопросе о контроле над вооружениями — основном вопросе, обсуждение которого задерживало достижение полного соглашения о новом плане вооружения Западной Германии.

Подробности относительно системы осуществления контроля над вооружениями будут разработаны комитетом, который будет заседать в Париже.

ЛОНДОН, 4 октября. (ТАСС). Закончилось совещание представителей США, Англии, Франции, Западной Германии, Канады, Бельгии, Голландии, Люксембурга и Италии, посвященное вопросу о вооружении Западной Германии. В опубликованном после совещания «Заключительном акте» говорится, что «правительства Франции, Соединенного Королевства и Соединенных Штатов Америки желают покончить как можно скорее с оккупационным режимом» для Западной Германии. Западная Германия, а также Италия будут включены в число членов Брюссельского военного блока, а Западная Германия — в Северо-атлантический союз. Западной Германии будет предоставлено право иметь армию, авиацию, военно-морской флот и вооружаться. В лондонском соглашении нарочито подчеркиваются вопросы «контроля» над вооружением стран—участниц Брюссельского пакта, а также так наз. «заверения» со стороны Англии, США и Канады. В «Заключительном акте» содержится также заявление Аденауэра о том, что Западная Германия «обязуется» не производить определенных видов оружия и «соглашается на наблюдение» за выполнением условий соглашения.

Нет сомнения, однако, что ни «контроль», намеченный в соглашении, ни «заверения» не в состоянии обуздать — в условиях узкой, замкнутой военной группировки — германский милитаризм, которому лондонское соглашение дает свободу рук. В Лондоне приняты решения, таящие в себе угрозу безопасности и независимости европейских стран со стороны возрождающегося германского империализма.

ЛОНДОН, 4 октября. (ТАСС). Газета «Дейли уоркер», комментируя результаты лондонского совещания, пишет:

«Если политика, о проведении которой договорились на совещании девяти держав, будет навязана Западной Европе, то гитлеровские генералы получат крупную современную армию и военно-воздушные силы, а рурские миллионеры — мощную современную военную промышленность. Этот факт, который замалчивается всеми сторонниками вооружения Германии, должен еще раз, и на этот раз окончательно, показать всю пустоту фраз о «германском вкладе в оборону Запада». Немцы не только получают армию, но и мощную военную промышленность, которая будет поддерживать эту армию...

Правда, для того, чтобы быть уверенным, что немцы не будут производить оружия сверх предназначенной им квоты, устанавливается контроль и инспекция. Но, как показал опыт контроля над вооружением Германии после первой мировой войны, такой контроль чрезвычайно трудно провести, если контролирующие стороны не заинтересованы в нем. Ни Америка, ни ее европейские приспешники не будут заинтересованы в осуществлении эффективного контроля над военной промышленностью Германии».

В заключение газета подчеркивает, что «между согласием этого совещания на перевооружение Германии и согласием многих народов Европы—огромная пропасть».

ЛОНДОН, 4 октября. (ТАСС). Английская буржуазная печать одобряет соглашение, достигнутое в Лондоне, однако многие газеты, в том числе «Таймс», «Дейли телеграф энд Морнинг пост» и другие, указывают, что лондонское совещание оставило неразрешенными многие вопросы.

«Таймс» подчеркивает, что «спор, возникший между Мендес-Франсом и другими министрами по поводу масштабов и степени контроля над вооружениями, фактически не прекратился. Он был обойден, а не урегулирован...».

Газета выражает беспокойство по поводу того, будет ли ратифицировано французским парламентом лондонское соглашение, предупреждая, что «за Мендес-Франсом всегда находятся зыбучие пески французского Национального собрания».

Газета «Дейли экспресс» пишет в редакционной статье, что создаваемая военная группировка «имеет шаткую и колеблющуюся основу». «Стороны не доверяют друг другу, — продолжает газета. — Одним глазом они смотрят на противника, другим — на своего немецкого союзника. Разве может союз такого фантастического характера дать гарантии?». Газета резко критикует обязательства, взятые Англией по соглашению.

«Ньюс кроникл» в редакционной статье пишет, что девять министров должны «принять во внимание один новый фактор, имеющий чрезвычайно большое значение». Этот фактор, как указывает газета, заключается в «предложении о разоружении, сделанном русскими в ООН». Газета подчеркивает, что «игнорировать возможности, заложенные в речи Вышинского, было бы глупостью, превосходящей обычную глупость».

ЛОНДОН, 4 октября. (ТАСС). Агентство Рейтер передает, что перед отлетом из Лондона в Вашингтон государственный секретарь США Даллес заявил, что «лондонское совещание спасло многое из того, что содержалось в договоре о европейском оборонительном сообществе». «То, что создается в Европе, — сказал Даллес, — содержит в себе и развивает те важные элементы, которые мы надеялись найти в договоре о европейском оборонительном сообществе».

НЬЮ-ЙОРК, 4 октября. (ТАСС). Американская печать приветствует решения, принятые на совещании девяти стран в Лондоне. «Как заявляют официальные лица,— пишет вашингтонский корреспондент «Нью-Йорк таймс», — у Соединенных Штатов есть все основания быть удовлетворенными достигнутыми в Лондоне соглашениями». Все газеты подчеркивают, что Даллес оказал на других участников совещания и, в частности, на Мендес-Франса сильный нажим, чтобы добиться одобрения тех условий перевооружения Западной Германии, которые требовали Соединенные Штаты. «Нью-Йорк таймс» подчеркивает, ссылаясь на мнение дипломатов, что «заявление Даллеса помогло(!) французам пойти на уступки, которые требовались от них». По выражению парижского корреспондента «Нью-Йорк таймс», совещание закончилось «как бы одобрительным похлопыванием по плечу» Даллесом Мендес-Франса, «который возглавил отклонение договора о европейском оборонительном сообществе». «Итак, мы увидим Германию перевооруженной...» — не скрывает своей радости «Нью-Йорк таймс» в редакционной статье.

Вместе с тем американская печать проявляет тревогу по поводу того, как примет французская общественность и Национальное собрание Франции лондонские соглашения. Как указывает агентство Юнайтед Пресс, в лондонском протоколе есть много пунктов, которые «могут привести к его отклонению французским Национальным собранием».

«Опытные дипломаты, — заявляет «Нью-Йорк таймс», — отмечают, что оптимизм, вызванный лондонским соглашением, в большой мере напоминает оптимизм, вызванный подписанием договора о европейском оборонительном сообществе более двух лет назад. Они заявляют, что новое соглашение, как и договор о европейском оборонительном сообществе, встретит препятствия во французском Национальном собрании».

ПАРИЖ, 4 октября. (ТАСС). Агентство Франс Пресс указывает, что «результаты лондонского совещания были встречены в Вашингтоне с большим удовлетворением».

«Хотя официальные круги воздерживаются от комментариев в отсутствие Даллеса, обозреватели выражают мнение, что большая часть основных задач, выполнение которых ставило перед собой европейское оборонительное сообщество, осуществлена сегодня «девятью».

ЛОНДОН, 4 октября. (ТАСС). Боннский корреспондент агентства Рейтер пишет, что Аденауэра по возвращении из Лондона «не ожидает триумфальный прием», хотя правящая христианско-демократическая партия и ее союзники «повидимому, склонны шумно приветствовать соглашение, подписанное в Лондоне». «Оппозиция, — пишет корреспондент, — может вновь выдвинуть аргумент о том, что лондонские соглашения не приближают Германию к воссоединению.., но скорее делают воссоединение Германии еще более затруднительным в связи с созданием западногерманской армии. Оппозиция может вновь повторить свое утверждение о том, что Аденауэр готов пожертвовать перспективой единства Германии ради вооружения Западной Германии».

# Интервью Макса Реймана

БЕРЛИН, 4 октября. (ТАСС). Агентство АДН передало текст интервью председателя КПГ Макса Реймана главному редактору газеты «Фрейес фольк».

Отвечая на вопрос о том, чем он об'ясняет, что именно теперь установлен срок судебного процесса с целью запрещения КПГ, Рейман указал, что правительство Аденауэра боится Коммунистической партии Германии, смело разоблачающей военные замыслы боннской клики. Для каждого человека ясно, что политика Аденауэра зашла в тупик. Население Западной Германии все больше понимает, что «политика силы», политика вооружения милитаристов и реваншистов таит в себе большую опасность для народа... Политика Аденауэра никогда не приведет к воссоединению Германии на демократической основе. Однако воссоединение Германии является страстным желанием всех немцев. Поэтому население Западной Германии, и прежде всего рабочий класс, все более решительно отклоняет политику правительства Аденауэра.

Приведя в подтверждение этого ряд примеров из жизни Западной Германии последнего времени и отметив рост влияния КПГ, Рейман заявил:

Аденауэр не хочет мирного воссоединения Германии. Путем судебного процесса с целью запрещения КПГ он пытается нанести удар по самой решительной силе, борющейся за единство, соглашение между немцами и мир. Следовательно, этот процесс является покушением на мир и мирное воссоединение Германии на демократической основе.

Рейман подчеркнул, что германские милитаристы и в прошлом начинали подготовку к войне с покушения на демократические права и свободы, с запрещения КПГ. Рейман указал на необходимость единства действий немецкого рабочего класса в борьбе за демократические права и свободы, против судебного процесса над КПГ. Миллионы людей, сказал он, должны громко заявить: «Процесс против КПГ не должен состояться».

Говоря о лондонском совещании, Рейман заявил, что это совещание является новой попыткой включить Западную Германию в военный блок, возглавляемый американскими империалистами и именуемый Северо-атлантическим пактом. Рейман разоблачил стремление врагов мира и единства Германии любым путем вооружить Западную Германию в интересах американских агрессивных кругов и боннской правящей клики, указав, что это ведет к углублению раскола Германии и Европы и противоречит национальным интересам немецкого народа.

Аденауэр, германские милитаристы и реваншисты, продолжал Рейман, не хотят переговоров. Они против соглашения между немцами и против созыва совещания четырех держав для урегулирования германского и других европейских вопросов.

Касаясь демагогических разговоров боннских правящих кругов о так называемых «свободных выборах». Рейман подчеркнул, что милитаристы не хотят ни свободных выборов, ни воссоединения Германии на мирной и демократической основе и что они хотят реванша, хотят развязать агрессивную войну.

Рейман подчеркнул, что политика Аденауэра, несовместимая с мирным и демократическим воссоединением Германии, должна быть заменена другой политикой. Немецкий народ, сказал он, выступает за создание системы коллективной безопасности в Европе, что позволит разрешить и германский вопрос. Это является единственной и настоящей альтернативой блоку милитаристов, сторонников вооружения и войны, подчеркнул Рейман. Поскольку народы хотят жить, эта альтернатива победит.

Говоря о позиции председателя СДПГ Олленхауэра, Рейман отметил, что требование Олленхауэра о воссоединении Германии, требование созыва четырехсторонней конференции для мирного решения германского вопроса и создания системы коллективной безопасности в Европе, как и его осуждение авторитарных методов правительства Аденауэра, являются правильными. Вместе с тем Рейман указал на явное противоречие в позиции Олленхауэра, который об'являет себя сторонником Запада, противопоставляет Запад Востоку и выступает за создание военного блока западных держав с участием Западной Германии в том случае, если Советский Союз не уступит диктату западных держав. Рейман отметил далее, что Олленхауэр игнорирует конструктивные предложения ГДР, направленные на достижение общегерманского соглашения и на мирное воссоединение Германии, а также игнорирует предложения о единстве действий немецкого рабочего класса.

Рейман указал также на молчание руководства социал-демократической партии в связи с намерением боннских властей запретить КПГ, хотя намерение нанести удар по КПГ является подготовкой покушения на социал-демократическую партию.

Мы, коммунисты, подчеркнул Рейман, готовы вступить немедленно в переговоры с СДПГ по вопросу о том, как можно довести до победного конца борьбу против германского милитаризма в интересах нашей нации. Мы готовы обсудить все мероприятия, ведущие к мирному и демократическому воссоединению Германии. Мы поддержим любой шаг, который предпримет в этом направлении руководство СДПГ.

## Соглашение о передаче Ханоя вьетнамской Народной армии

ШАНХАЙ, 4 октября. (ТАСС). Как передает Вьетнамское информационное агентство, на заседании смешанной комиссии во Вьетнаме закончилось обсуждение вопроса о передаче вооруженными силами Французского Союза города Ханоя вьетнамской Народной армии.

В соглашении, подписанном сторонами 2 октября, указывается, в частности, что верховное командование вооруженных сил Французского Союза обязуется передать коммунальные учреждения и имущество верховному командованию вьетнамской Народной армии. Будут переданы все коммунальные предприятия, находившиеся под контролем как французских, так и баодаевских властей.

Согласно соглашению, верховное командование вьетнамской Народной армии вышлет административные группы, на которые возложена задача по приему коммунальных учреждений и предприятий. Верховное командование вооруженных сил Французского Союза берет на себя ответственность за охрану коммунальных учреждений и предприятий и обеспечение безопасности авангардных административных групп.

*СПОРТ*

# Итоги зональных соревнований на первенство РСФСР по футболу

В городах Сибири состоялись последние игры на первенство РСФСР по футболу.

В Барнауле встретились местные команды «Динамо» и «Спартак». Игра закончилась с результатом 2:1 в пользу «Динамо».

В Томске местные футболисты со счетом 0:2 потерпели поражение от спортсменов Дзержинского района г. Новосибирска.

В Сталинске местная команда «Металлург» в результате упорной спортивной борьбы выиграла у футболистов «Динамо» (Кемерово) со счетом 3:1.

Таким образом, закончился продолжавшийся более двух месяцев розыгрыш футбольного первенства РСФСР по Сибирской зоне, в котором участвовало 9 команд.

Больших успехов добилась команда г. Новосибирска, заслуженно занявшая первое место. На второе место вышли динамовцы Кемерово, на третье — «Металлург» (Сталинск).

Последующие места заняли: «Динамо» (Барнаул), «Красная звезда» (Омск), футболисты Томска, «Авангард» (Красноярск), «Спартак» (Барнаул) и «Авангард» (Иркутск)

2 октября в Ставрополе начались заключительные состязания розыгрыша первенства РСФСР, куда выехала новосибирская команда.

☆ ☆ ☆

Анализ проведенных игр на первенство республики свидетельствует о слабой технике многих игроков кемеровской и сталинской команд.

Особенно необходимо остановиться на игре команды «Динамо» (Кемерово). Надо признать, что команда неудачно провела футбольный сезон. Так, из 8 состязаний, проведенных даже на своем поле, динамовцы проиграли три встречи и одну свели вничью, потеряв таким образом семь очков. Ряд встреч динамовцы провели на низком спортивном уровне, без всякой целеустремленности и воли к победе. Это особенно было заметно в играх со спартаковцами Барнаула, томичами, иркутским «Авангардом», омской командой «Красная звезда».

Кемеровские динамовцы имеют в своем составе ряд сильных и способных игроков. Хорошие данные у вратаря Гелия Шершевского. Однако его игру значительно портит желание делать эффектные и ненужные броски. Часто он рискованно оставляет ворота, не успевает во-время возвратиться на место и этим зачастую подводит команду.

Наиболее слабым местом в игре команды является линия защиты, где нет полноценных правого и центрального защитников. Приход на место центрального защитника Сергея Фиалко, на наш взгляд, не усилил оборону. Наряду с тем, что С. Фиалко неплохо играет головой, он не обладает способностью быстро бегать, на поле малоподвижен. Правый защитник Юрий Савельев в этом сезоне значительно хуже играл, чем в прошлом году. Наиболее правильный путь укрепления защиты — воспитание и выдвижение способной молодежи.

Лучше выглядит в команде линия полузащиты (Александр Проханов и Павел Щеголихин). Оба они обладают хорошей техникой, выносливостью, сильными ударами, умело поддерживают защиту и в необходимых случаях включаются в нападение.

Особую симпатию любителей футбола завоевали самые молодые нападающие кемеровского «Динамо» Александр Горбачев и Виктор Егоров. Они ведут игру на высоких скоростях, обладают сильными ударами, хорошо ориентируются в обстановке. Эти игроки пока слабо проявляют себя в борьбе за мяч.

Более ровно провел все встречи Николай Будко. В линии нападения очень остро ощущается отсутствие организатора атак. Им старались быть Константин Журавлев и Анатолий Лесников. Оба имеют к этому все данные. Они хорошо чувствуют мяч, владеют высокой техникой, хорошо видят поле, но, к сожалению, в играх выступают очень неровно. Константин Журавлев за последнее время заметно снизил скорость в беге, и медленный темп не может привести к успеху. Отсутствие строгого спортивного режима мешает Анатолию Лесникову быть ведущим футболистом.

Несколько слов о работе тренера команды Авенира Ушакова. Он мало уделяет внимания воспитанию молодежи, длительное время не может определить место в команде того или иного игрока.

Так, например, в коллективе имеется способный игрок Алексей Сидоров. Ранее он играл в линиях нападения, защиты и полузащиты, а в этом сезоне почему-то редко выступал в основном составе. В то же время в команду был приглашен Сергей Лисин, который себя ничем особенным не проявил. Тренировки проводятся шаблонно, без учета индивидуальных способностей каждого игрока. Футбольная секция Всесоюзного комитета по физической культуре и спорту рекомендовала внедрять специальный комплекс упражнений для отработки техники футболистов, но тов. Ушаков не использует этих упражнений при тренировках. Наконец, об участии самого Ушакова в игре. В этом году зрители очень часто были недовольны появлением Ушакова на месте центрального нападающего, он не только не усиливал, но, наоборот, ослаблял силу нападения. Команда играла при этом разобщенно и нервозно. Видимо, более полезно тов. Ушакову исполнять прямые обязанности тренера.

Следует сказать несколько слов и о другой команде нашей области, участвовавшей в розыгрыше первенства РСФСР — команде «Металлург» (Сталинск). Несмотря на ряд неудач в начале розыгрыша, команда сумела в дальнейшем найти в себе силу и волю для продолжения борьбы за место в группе лидеров. Коллектив выступал почти в том же составе, что и в прошлом году, пополнив свои ряды молодыми игроками А. Мишагиным, А. Ершовым и С. Молотиловым. Это в конечном счете сказалось на улучшении игры всей команды.

Особенно хорошо провел весь сезон молодой левый нападающий В. Бобровников. На всем протяжении розыгрыша он был ведущим игроком и организатором всех атак. Необходимо также отметить правого нападающего Мишагина, который обладает способностью быстро бегать, но не владеет техникой обработки мяча, не умеет точно ударять по воротам. При дальнейшей работе над собой он сможет быть одним из лучших нападающих. Хорошо также провели игры в текущем сезоне вратари А. Чернышев и А. Зинин.

К недостаткам надо отнести следующее. Игроки команды слабо обрабатывают мячи, посылают их без «адреса». Особенно этим отличаются левый защитник Ершов, полузащитники С. Молотилов и В. Моргунов. Команда на своем поле потеряла всего одно очко, а на полях других городов — одиннадцать. Команде необходимо уметь хорошо играть на любом стадионе.

Кемеровским динамовцам и команде «Металлург» (Сталинск) следует учесть ошибки этого сезона и постараться в следующем году добиться больших успехов.

Следует отметить плохую организацию зональных соревнований. В нынешнем году календарь был составлен дважды. Нередко командам приходилось играть через два—три дня, а потом ждать следующей встречи две недели. Судьи, назначенные на игры, не являлись. Отделу футбола республиканского комитета по физической культуре и спорту в дальнейшем следует более тщательно продумывать календарь встреч.

**П. ШУР.**

## Международные стрелковые соревнования в Румынии

БУХАРЕСТ, 4 октября. (ТАСС). Вчера в Бухаресте открылись международные соревнования по пулевой и стендовой стрельбе. В состязаниях принимают участие спортсмены 12 стран, в том числе СССР, Румынии, Венгрии, Болгарии, Норвегии, Швеции, Финляндии.

В стрельбе лежа из мелкокалиберной винтовки на 50 и 100 метров блестящего результата добился М Иткис (СССР). Он выбил 597 очков из 600 возможных, что на 3 очка превышает всесоюзный рекорд и на одно очко официальный мировой рекорд. Второе место занял А. Богданов (СССР) — 596 очков. На третьем месте представитель Румынии П. Чишмиджиу — 594 очка. Среди женщин по этому виду стрельбы на первое место вышла Р. Грозя (Румыния), выбившая 587 очков.

Вчера и сегодня проводились соревнования по скоростной стрельбе из мелкокалиберного пистолета по 5 силуэтам. Лучшего результата добился В Насонов (СССР), выбивший 585 очков из 600 возможных. Это на три очка превышает официальный мировой рекорд. Второе, третье и четвертое места заняли также представители Советского Союза Н. Калиниченко (581 очко), Е. Черкасов (579 очков) и П. Шептарский (578 очков).

Соревнования продлятся до 6 октября.

## Встреча советских баскетболистов со спортсменами Египта

КАИР. 3 октября. (ТАСС). Баскетбольная команда тбилисского «Динамо» встретилась вчера со второй сборной командой баскетболистов Египта.

Советские спортсмены одержали победу, выиграв встречу со счетом 57:37.

**Редактор Ф. Е. ДЕМИН.**


**КИНОТЕАТР «МОСКВА»**

Сегодня. **Багдадский вор** (9-30, 11-20); **Бродяга**, 1-я серия (13-20. 16-30, 19-35, 22-35), 2-я серия (15, 18-05, 21-05, 24); **Мы с вами где-то встречались** (9-30, 11-20, 13-10, 16-50, 20-30); **Багдадский вор** (15, 18-40, 22-20); **Жди меня** (9-30, 11-20, 13-10, 15, 16-50, 18-40, 20-30, 22-10).

ТРЕБУЮТСЯ:

**Союзмаркштресту** для работы в топографических партиях в Сталинске, Прокопьевске, Ленинске-Кузнецком — рабочие.
Обращаться: **Сталинск, 3-я Кирпичная, 4; Прокопьевск, Вахрушева, 24; Ленинск-Кузнецкий, переулок Кишиневский, 21; Кемерово, Вокзальная, 52-г.**

**Кемеровскому аэропорту** — радиотехник, грузчик, сторож, пожарник.
Обращаться **в отдел кадров аэропорта.**

**Кемеровской областной конторе «Заготзерно»** на постоянную работу — квалифицированная машинистка, инженер-механик, инженеры-строители, секретарь, курьер, кочегары, зав. материальным складом, грузчики на автомашины.
Обращаться: **г. Кемерово, ул. Тобольская, 6.**

**Артели «Труженик»** — механик по швейным машинам.
Обращаться: **г. Кемерово, ул. Степана Разина, 4. отдел кадров.**

**Кемеровскому райпотребсоюзу** — автомеханик и слесарь, знающий автодело; пекарь в Октябрьский рабкооп.
Обращаться: **г. Кемерово, Дворцовая, 4.**

**Кемеровской облторгбазе «Главобувьторг»** — грузчики.
Адрес: **г. Кемерово, 2-й участок АТЗ, телефон 8-39.**

**Театр музыкальной комедии** приступил к продаже абонементов на сезон 1954—1955 года. **Цены на билеты снижены на 25 процентов.**
Абонементы можно приобрести через фабзавкомы и месткомы, а также через уполномоченных театра.
В репертуаре театра — лучшие советские, классические и западноевропейские оперетты.

Гр. **Юрьева** Александра Васильевна, проживающая в г. Кемерово, возбуждает дело о расторжении брака с гр. **Юрьевым** Петром Павловичем, проживающим в г. Кемерово. Дело подлежит рассмотрению в народном суде 4-го участка Центрального района г. Кемерово.



**АДРЕС РЕДАКЦИИ И ИЗДАТЕЛЬСТВА:** г. Кемерово, ул. Сталина, № 66. **ТЕЛЕФОНЫ:** редактора 2-24, заместителя редактора 8-05 секретаря 2-53, секретариата 4-85 **отделов редакции:** партийной жизни 8-63 пропаганды 8-63, обзоров местной печати 14-21, угольного 1-21, промышленности и транспорта 2-37, сельскохозяйственного 4-57 культурно-бытового 15-36, информации 14-21, отдела писем 11-52. отдела об'явлений 6-83. ночной прием информаций 1-21. бухгалтерии 6-83, технического секретаря 15-67 директора типографии 3-96

2

ОП15990. **Типография «Кузбасс» облполиграфиздата.** Тираж 110.000. Заказ № 11517.