Пролетарии всех стран, соединяйтесь!

Кузбасс

Орган Кемеровского областного и городского комитетов КПСС, областного и городского Советов депутатов трудящихся

Год издания 33-й
236 (8222).
ВТОРНИК,
5
ОКТЯБРЯ 1954 г.

Цена 20 коп.

СЕГОДНЯ В НОМЕРЕ:

ПОТЕРЯ ВРЕМЕНИ — ПОТЕРЯ УРОЖАЯ. Все силы и технику — на быстрейшее завершение косовицы хлебов! (1 стр.).

ПАРТИЙНАЯ ЖИЗНЬ. **П. Новоселов** — Сосредоточиваться на главном (2 стр.).

М. Стойкевич — Передовики уборки урожая (2 стр.).

Всесоюзное совещание работников науки и практики сельского хозяйства в Шадринске (2 стр.).

Н. Линденау — Лучше использовать недра Кузбасса (3 стр.).

ПИСЬМА В РЕДАКЦИЮ (3 стр.).

КИНО. **Л. Маковкин** — «Бродяга» (4 стр.).

Открытие в Пекине выставки экономических и культурных достижений СССР (4 стр.).

Д. Бочаров, В. Харьков — Международный обзор (4 стр.).

ВСЕ СИЛЫ НА ЗАВЕРШЕНИЕ УБОРКИ УРОЖАЯ И ХЛЕБОЗАГОТОВОК

НАСТУПИЛ октябрь, а на колхозных и совхозных полях Кузбасса стоят неубранными еще многие тысячи гектаров зерновых. Обязательства хлеборобов завершить жатву в сентябре, а хлебозаготовки к 1 октября оказались невыполненными. В области создалось тревожное положение.

Были ли у нас возможности своевременно и без потерь убрать урожай? Безусловно, были. Коммунистическая партия и Советское правительство оказывали и оказывают колхозам и совхозам огромную помощь комбайнами, автомашинами и другой техникой. Десятки тысяч трудящихся городов, учащиеся школ и студенты вузов работают на колхозных полях.

Отставание нашей области от своих соседей — результат того, что партийные и советские организации на селе не подкрепляют принятые в соревновании обязательства организаторской и политической работой, допускают самотек в уборке и хлебозаготовках.

Опыт показал, что успех налицо там, где партийные организации возглавили социалистическое соревнование колхозников и механизаторов. Многие сельскохозяйственные артели Ленинск-Кузнецкого, Мариинского и некоторых других районов завершают косовицу зерновых и выполнили план хлебозаготовок. Между тем в области есть целая группа отстающих районов и колхозов, где уборочные работы идут недопустимо медленно. Сошлемся на негодный стиль руководства уборкой и хлебозаготовками Чебулинского райкома партии и райисполкома. На 1 октября в колхозах района оставались неубранными 15,5 тысячи гектаров зерновых. В то же время прирост в последнюю пятидневку сентября составлял только 9,6 процента к плану. Отстает этот район и по хлебозаготовкам, занимая предпоследнее место в областном соревновании.

В чем причина отставания этого района? Прежде всего в том, что здесь принижена требовательность за четкое и неуклонное выполнение директив партии и правительства. В напряженные дни уборки и хлебозаготовок в первичных парторганизациях обсуждают не меры по усилению уборки и хлебозаготовок, а пускать или не пускать простые машины на косовицу зерновых, сдавать или нет хлеб на глубинные пункты.

В результате низкой государственной и партийной дисциплины, самотека и безответственности за порученную работу огромные возможности колхозов и машинно-тракторных станций для быстрейшего завершения уборки урожая и хлебозаготовок не используются. В районе 147 комбайнов. При их высокопроизводительной работе можно было убирать в день не менее 1500 гектаров зерновых. Убирается же ими всего 700—800 гектаров. Не включаются в работу и простые уборочные машины. За все время жатвы ими скошено только 1700 гектаров зерновых. Аналогичное положение и с хлебовывозкой. На токах и сушилках лежит до 100 тысяч центнеров зерна, а на государственные заготовительные пункты оно вывозится медленно. Имеющийся в районе автотранспорт в количестве 180 автомашин не используется и наполовину. Таковы истинные причины отставания Чебулинского района.

Областной комитет партии за провал уборки урожая и хлебозаготовок строго наказал секретаря Чебулинского райкома партии тов. Кондраткова и председателя райисполкома тов. Мокрова. Перед районной партийной организацией поставлена боевая и неотложная задача — завершить уборку урожая к 7—8 октября, а план хлебозаготовок выполнить к 10 октября.

Негодный стиль руководства уборкой и хлебозаготовками Чебулинского райкома партии и райисполкома, вскрытый областным комитетом партии, должен послужить предметным уроком для некоторых руководителей районов, МТС, совхозов и колхозов. Безответственности за порученное партией и правительством дело у нас еще, к сожалению, много. В колхозах, обслуживаемых Пермяковской МТС, Беловского района, хлеб убирается плохо, зерно на токах портится. Обо всем этом было хорошо известно секретарю райкома партии по зоне этой станции тов. Конышеву, а также первому секретарю Беловского райкома партии тов. Антоненко и председателю райисполкома тов. Стома. Но они забросили эту отстающую, глубинную МТС, не вникали в дела обслуживаемых ею колхозов.

За средними показателями не видят отстающих МТС и в областном управлении сельского хозяйства. Больше того, бывая в районах, некоторые руководящие работники областного управления мало оказывают помощи машинно-тракторным станциям. В Беловском районе, например, продолжительное время находится заместитель начальника областного управления сельского хозяйства тов. Калининская. Но она не «заметила» отставания Пермяковской МТС, не помогла ее руководителям поправить положение с уборкой и хлебозаготовками.

Серьезно отстают с уборкой урожая хозяйства треста молочно-овощных совхозов. Директор тов. Ильин проявляет недисциплинированность, недопустимо затягивает уборочные работы. В тресте не вникают в дела отстающих совхозов, не поднимают их до уровня передовых. Так, совхозы «Лебяжье» и «Арлюкский» с первых дней жатвы срывали задания. На них своевременно не обратили внимания. Не случайно поэтому в первом убрано зерновых лишь 39,4 процента к плану, а во втором — 53,4 процента. Совхозы, как государственные предприятия, призваны показывать пример организованности и дисциплины. Этого на сегодня нет, и повинен в этом в первую очередь трест совхозов и его руководитель тов. Ильин.

Не проявляют должной инициативы и настойчивости в быстрейшем выполнении плана хлебозаготовок заготовительные органы (облуполмипзаг тов. Мамин и «Облзаготзерно»—тов. Шклюдов). В этих организациях многочисленный аппарат как в областном центре, так и на местах не мобилизован на досрочное выполнение плана хлебозаготовок. Тов. Мамин примиренчески относится к работникам районного звена, не выполняющим суточных и пятидневных заданий. Так, Крапивинский район с первых дней хлебозаготовок не выполняет заданий по хлебовывозке. Областной комитет партии строго наказал секретарей райкома партии и председателя райисполкома, директора МТС. Однако уполномоченный Министерства заготовок по Крапивинскому району тов. Еранский, один из главных виновников срыва заданий по хлебовывозке, тов. Маминым к ответственности не привлечен. Подобное попустительство не мобилизует заготовительный аппарат на усиление темпов хлебозаготовок, изыскание складской емкости, быстрый прием зерна.

Областной комитет партии утвердил задания районам по завершению уборки урожая и хлебозаготовкам. Долг райкомов партии, райисполкомов и заготовительных пунктов — мобилизовать все силы и средства на быстрейшее завершение уборки урожая и выполнение плана хлебозаготовок каждым колхозом и совхозом.

Нагрудный значок — отличникам соревнования

Министерство местной промышленности РСФСР утвердило новый образец нагрудного значка «Отличник социалистического соревнования местной промышленности РСФСР» и положение о нем.

Этим значком награждаются рабочие, инженеры, техники и служащие предприятий и организаций Министерства местной промышленности РСФСР за систематическое повышение производительности труда, улучшение качества и снижение себестоимости продукции, экономию сырья, материалов, топлива, за внедрение новой техники и технологии, за внесение ценных рационализаторских предложений и изобретений.

Вручение нагрудного значка «Отличник социалистического соревнования» производится на общих собраниях рабочих и служащих предприятия.

(ТАСС).

Строительство Спасской оросительной системы

КУЙБЫШЕВ. (ТАСС). Ниже Самарской Луки, там, где Волга снова выпрямляет свое русло и устремляется на юг, развернулась новая стройка. На левом берегу Волги, у села Спасского берет начало Спасская оросительная система. Отсюда в заволжскую степь прокладываются два канала — Северный и Южный.

В конце мая механизаторы «Средволговодстроя» начали земляные работы. На одиннадцать километров продвинулся теперь в глубь степи Северный канал, на девять километров — Южный.

Одновременно со строительством каналов прокладывается шоссейная дорога до ближайшей железнодорожной станции Обшаровка, сооружаются подсобные предприятия, возводятся жилые дома для строителей.

Все это только начало больших работ. Надо построить магистральные каналы протяжением 34 километра и свыше 300 километров — распределительных, возвести на них многочисленные бетонные гидротехнические сооружения.

Левобережные земли, которые получат воду из этих каналов, расположены значительно выше уровня Волги. Для подачи воды будет построена плавучая насосная станция. Ее мощные насосы будут работать при помощи электроэнергии от Куйбышевской гидроэлектростанции. С помощью электричества волжская вода поднимется по трубопроводам на высоту до 43 метров. Каждые сутки насосная станция должна подавать в каналы более полумиллиона кубометров воды.

Спасская оросительная система обеспечит полив 15 тысяч гектаров колхозных и совхозных земель.

ПОТЕРЯ ВРЕМЕНИ—ПОТЕРЯ УРОЖАЯ

Все силы и технику—на быстрейшее завершение косовицы хлебов!

ЕСТЬ 10 ТЫСЯЧ ЦЕНТНЕРОВ ЗЕРНА

Прекрасные хлеба вырастили в нынешнем году в сельхозартели имени Буденного. Заслуга в этом колхозников и механизаторов Ленинской МТС. Но колхоз богат урожаем не на корню, а в закромах. Вот почему члены нашего комбайнового агрегата, вступая в уборочную страду, обязались высокопроизводительно использовать вверенную нам технику, провести жатву организованно, дать стране и колхозу больше хлеба.

Наш комбайн «Сталинец-6» был подготовлен хорошо. Мы стали с первых дней уборки перевыполнять нормы. Производительность агрегата довели до 27 гектаров в день, намолачивали по 450—550 центнеров зерна.

Как мы добиваемся высокой выработки? Прежде всего машину содержим в образцовом состоянии. Утром, когда из-за большой росы невозможно вести косовицу, я со штурвальным Петром Ретановым произвожу смазку трущихся деталей, проверяю цепи, узлы, крепления, регулирую храповые муфты. Затраченное время на осмотр и смазку мы наверстываем в период работы — машину не останавливаем, она работает безупречно.

Чтобы молотилка комбайна обеспечивала хороший вымолот, опускаем деки. Сухая масса у нас не дробится, и вымолот зерна получается полный. Во время работы вечером и ночью деки поднимаем, сокращаем несколько скорость движения буксирующего трактора. Мотору комбайна даем полный оборот.

В зависимости от урожайности хлебов регулируем дутье вентилятора. В основном мы ставим регулятор на восьмое отверстие. Соломотряс молотилки у нас обычно стоит на среднем положении.

Когда хлеба густые и высокоурожайные, нельзя гнаться за чересчур повышенной скоростью движения комбайна, так как молотилка не всегда может справиться с вымолотом обильной массы. Мы в основном работаем на второй скорости движения буксирующего трактора, но зато на больших оборотах мотора комбайна. Потерянную скорость мы наверстываем за счет продолжительности работы комбайна и устранения потерь зерна.

Наш комбайновый агрегат начинает косовицу в 9—10 часов утра и заканчивает в 3—4 часа ночи, а когда нет росы, косим до 6 часов утра. Вот почему ежедневно мы в два—три раза перевыполняем свою норму. С начала уборки нами скошено в колхозе имени Буденного более 600 гектаров зерновых и намолочено свыше 10 тысяч центнеров хлеба.

Этот высокий показатель — результат самоотверженного труда членов комбайнового агрегата. Трактористы, работающие на тракторе «ДТ-54», Иван Девяткин и Дмитрий Худяков без особой команды знают, какую следует держать предельную скорость агрегата. Никогда не задерживает нас отвозка зерна из-под комбайна. На эту работу правление колхоза выделяет или трехтонную автомашину, или семь пароконных бричек. Постоянно у нас имеются соломокопнильщики и другие работники.

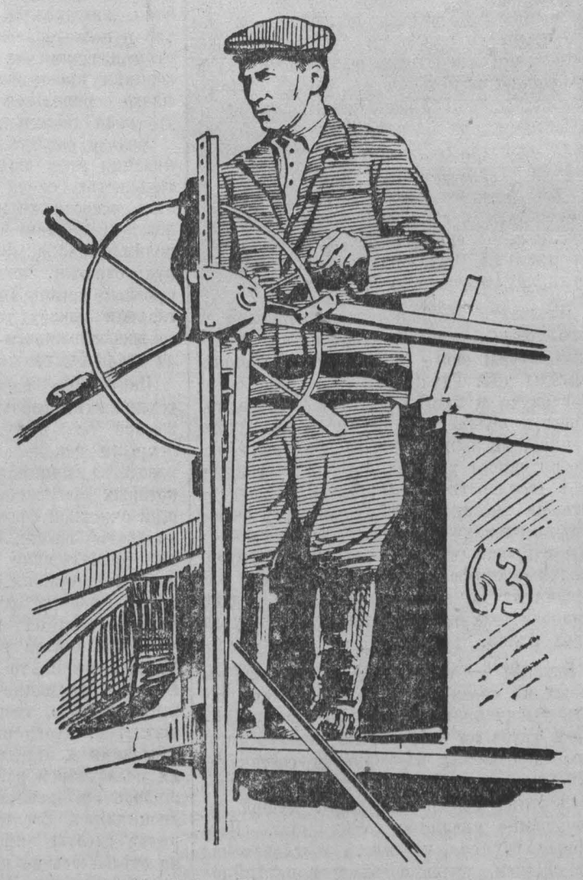

Комбайнер И. Трошин за работой.

Мы гордимся тем, что держим первенство комбайнеров Беловского района. Я награжден почетной грамотой облисполкома и именными часами. Все это также налагает на нас особую ответственность. Вот почему мы решили до конца уборки урожая скосить еще 350 гектаров и намолотить не менее 5 тысяч центнеров хлеба.

Наше обязательство, безусловно, будет выполнено. Залогом всему — самоотверженный труд членов нашего комбайнового агрегата.

И. ТРОШИН,
комбайнер Ленинской МТС,
Беловского района.

Соревнование совхозов

Сводка по хлебоуборке, хлебосдаче и вспашке зяби на 1 октября 1954 года

(В первой колонке показан процент выполнения плана косовицы зерновых, во второй — сдачи хлеба государству, в третьей — вспашки зяби)

По совхозам треста молочно-овощных совхозов

1. Ижморский	94,0	109,0	40,0
2. «Ударник»	88,7	—	25,0
3. Унгинский	83,5	100,0	49,5
4. «Заря»	82,3	—	39,5
5. Судженский	81,8	—	70,4
6. Топкинский	80,1	176,0	36,6
7. Хорошеборский	76,8	118,0	69,0
8. Краснинский	75,8	101,4	33,6
9. «Угольщик»	71,7	100,0	23,5
10. Имени Ленина	70,3	140,0	38,7
11. Яшкинский	69,5	—	43,0
12. Тыхтинский	67,8	163,2	30,6
13. Соломинский	64,3	102,6	30,5
14. Щегловский	63,6	—	20,0
15. «Шахтер»	63,3	—	43,5
16. Тисульский	62,5	53,6	32,7
17. Тяжинский	62,5	73,1	50,0
18. «Забойщик»	61,4	100,0	31,3
19. «Новостройка»	60,5	142,0	19,1
20. Мазуровский	57,4	103,0	49,1
21. Арлюкский	53,4	112,4	22,8
22. «Лебяжье»	39,4	90,0	22,8

По подсобным хозяйствам и совхозам комбината «Кузбассуголь»

1. Подсобное хозяйство № 5	100,0	100,0	47,4
2. Подсобное хозяйство № 4	94,8	115,5	11,3
3. Подсобное хозяйство «Комсомолец»	92,6	103,9	53,3
4. Подсобное хозяйство № 1	88,1	58,4	17,1
5. Совхоз «Суртаиха»	86,6	100,0	56,6
6. Осинниковский	83,2	100,0	10,0
7. «Ленинуголь»	76,0	100,3	38,3
8. «Анжерский»	74,7	118,4	34,9
9. «Зиминский»	73,3	111,2	33,0
10. Подсобное хозяйство № 2	64,1	103,7	8,9
11. Совхоз «Прокопьевский»	62,1	100,2	38,8

☆ ☆ ☆

В истекшей десятидневке трест молочно-овощных совхозов и подсобные хозяйства комбината «Кузбассуголь» выполнили план сдачи хлеба государству. Однако не все хозяйства справились с этой важной задачей. Так, совхоз «Тисульский» выполнил план лишь наполовину. Плохо организована вывозка зерна на заготовительные пункты в совхозах «Тяжинский» и «Лебяжье».

Особенно неудовлетворительно идет уборка зерновых. В хозяйствах треста молочно-овощных совхозов стоит на корню еще более 10 тысяч гектаров зерновых, а в совхозах «Лебяжье», «Арлюкский» и некоторых других не сжата и половина урожая.

Крайне плохо используется богатая техника. Средняя выработка на комбайн в последнюю десятидневку сентября составила только 6,7 гектара. Руководители совхозов явно игнорируют простые уборочные машины. За весь период хлебоуборки ими скошено не более 2—3 процентов зерновых.

Не проявляется настоящей заботы и о будущем урожае. В Щегловском совхозе вспахано зяби только 20 процентов к плану, а в совхозе «Новостройка» и того меньше — 19,1 процента.

Плохо справляются с осенними полевыми работами совхозы и подсобные хозяйства комбината «Кузбассуголь». Они имеют все возможности быстро и без потерь завершить уборку зерновых, копку картофеля. Между тем с этими работами отдельные хозяйства серьезно отстают.

Совхозы области имеют все возможности в сжатые сроки завершить сельскохозяйственные работы. Дело чести коллективов — производительно использовать технику, дать Родине больше хлеба, овощей и картофеля.

Предотвратить потери хлеба от комбайна до элеватора

Колхозы Ижморского района располагают всеми средствами убирать урожай быстро и качественно. Берикульская МТС на днях завершает эту важнейшую сельскохозяйственную кампанию. Успешно ведут косовицу и обмолот хлеба многие сельхозартели, обслуживаемые Теплореченской и Ижморской МТС.

Вместе с этим отдельные колхозы, особенно зоны Троицкой МТС, за последнее время значительно снизили темпы уборки, допускают огромные потери зерна. Больше того, здесь перестали вести борьбу с потерями урожая. Кое-кто из руководителей колхозов заявляет: сейчас не до этого, лишь бы как-нибудь управиться с уборкой.

В сельхозартели имени Молотова достаточное количество комбайнов. Несмотря на это, темпы полевых работ низкие. Ни один комбайн не переоборудован для уборки полеглой пшеницы. В результате плохого использования техники на корню стоит еще более 1000 гектаров зерновых.

Правление артели и председатель тов. Копас мало обеспокоены создавшимся положением. Здесь не организовали косовицу простейшими машинами и вручную. Бригадиры полеводческих бригад не контролируют качество уборки. Только этим можно об'яснить частый брак в работе.

Комбайнер Фадеев на площади четырех гектаров допустил потери по 12 центнеров зерна с гектара. Чтобы как-нибудь скрыть этот факт, бригадир тракторной бригады тов. Баландин распорядился перепахать участок. Около 50 центнеров зерна, таким образом, было похоронено в земле. Колхозники сообщили об этом в районные организации. Коммунист Фадеев был приглашен на бюро райкома партии. Но его здесь только слегка пожурили. Вернувшись в колхоз, он вновь на большом участке допустил потери до 30 процентов урожая.

В сельхозартели скопилось около 3 тысяч центнеров хлеба. Многие вороха оставлены под открытым небом. Сушилки «Кузбасс» и «Колхозница» работают с большими перебоями.

В Троицкой МТС неправильно относятся к новому, передовому. Недавно были переоборудованы режущие аппараты у 43 комбайнов. Вторые ножи оправдали себя на деле. Передовые механизаторы повысили темпы косовицы, улучшили качество. Комбайнер тов. Жилинский убирает в день по 22 гектара пшеницы. Высокой выработки добились также комбайнеры тт. Талалаев из колхоза имени Сталина, Владимир и Дмитрий Комитаненко из колхоза имени Мичурина.

Однако не все комбайнеры переняли и использовали опыт передовиков. Через несколько дней 10 комбайнеров с молчаливого согласия руководителей МТС убрали на своих машинах вторые ножи, считая их лишними.

— Не понравилось им почему-то такое новшество, — безразличным тоном говорит директор МТС тов. Рудой.

— Двойные ножи не оправдали себя. Допускаются большие потери, — заявил секретарь райкома по зоне тов. Бычков. И все это говорится так, как будто тт. Рудой и Бычков здесь посторонние люди.

Между тем необорудованные комбайны, как показала практика, оставляют массу несрезанных колосьев. В то же время 17 эксцентриковых мотовил еще только собираются поставить на машины.

Уборка полеглых хлебов в МТС затянулась. Пшеница на полях колхозов «Путь к коммунизму», «Победа» и других начинает прорастать на корню, что ведет также к большим потерям зерна. В сельхозартели имени Ленина на полеглых хлебах даже пасется скот.

Потери хлеба в колхозах, обслуживаемых Троицкой МТС, не исключение. Некачественная уборка, частые случаи порчи хлеба на токах допускают и в других колхозах района. Во второй полеводческой бригаде колхоза имени Ленина Ижморской МТС при косовице на некоторых участках было оставлено до 60 процентов колосьев. На открытом току в колхозе имени Жданова более 300 центнеров зерна покрылось серым налетом. Однако перелопачивать его поставлены только два человека, и те, пользуясь бесконтрольностью, не работают.

Бригадиры полеводческих бригад и председатели многих колхозов не интересуются состоянием хлеба на токах, сушилках или просто оставленного на жнивье. Вместо того, чтобы в хорошую погоду организовать труд колхозников и механизаторов на полях, постоянно осуществлять строгий контроль за качеством уборки, председатель колхоза имени Хрущева тов. Степчук организует коллективные пьянки.

Во многих колхозах зерно не взвешивается при отправке на заготовительные пункты. Масса хлеба находится под открытым небом и совершенно без охраны. Так, без присмотра лежат вороха (более 30 тонн) овса в колхозе имени Ленина. Подобных фактов очень много.

Колхозники Ижморского района вырастили хороший урожай. Однако из-за нераспорядительности, благодушия, бесхозяйственности некоторых руководителей МТС и колхозов много зерна остается на полосах. Необходимо решительно покончить с потерями хлеба, обратить серьезное внимание на качественную уборку полеглой пшеницы, сохранить зерно на токах.

Г. УМНОВ.
(Корр. «Кузбасса»).

Ижморское,
4 октября.

Скоростные рейсы на хлебоперевозках

МАРИИНСК, 4 октября. **(Корр. «Кузбасса»).** Коллектив Мариинской автороты усилил вывозку хлеба на заготовительные пункты. Множится число шоферов-скоростников. Больших успехов добился на вывозке зерна из колхоза имени Свердлова передовой шофер автороты тов. Чайкин. Он возит зерно на расстояние 18 километров и делает по 6—7, а иногда и 10 рейсов в сутки. Декадное задание тов. Чайкин выполнил на 240 процентов.

Успех шофера-скоростника кроется в правильной организации погрузки зерна. Грузчики Корнев, Михаил и Николай Тимоковы не допускают ни минуты простоя машины.

Соревнуясь в честь 37-й годовщины Великого Октября, тов. Чайкин сделал на своей машине 80 тысяч тонно-километров, чем во многом помог колхозу имени Свердлова быстрее завершить план сдачи хлеба государству.

По-скоростному водят свои машины на вывозке зерна государству шоферы тт. Гусаров, Климачев, Никитин и Песков. Декадное задание они выполнили на 180—200 процентов. Шофер Н. Гусаров возит зерно из колхоза имени Ленина. За 12 рабочих дней на своей машине он сделал 5680 тонно-километров.

В социалистическое соревнование в честь праздника вступили и другие шоферы Мариинской автороты.

Плохо организован труд

Плохо организован труд в колхозе имени Молотова, Гурьевского района. Рабочие промышленных предприятий, приехавшие оказать помощь колхозу, простаивают. То правление колхоза не знает, какую полосу начинать жать, то еще что-нибудь мешает.

Не заботятся здесь и о питании. Сельпо не доставляет на полевые станы необходимых товаров и продуктов.

Крайне медленно идет уборка урожая. Хлеб осыпается, а правление колхоза об этом мало думает.

Л. Ворнавский,
З. Бедарева и др.

Помощь города селу

ОСИННИКИ, 3 октября. **(Корр. «Кузбасса»).** Тысячи рабочих и служащих горняцкого города оказывают в эти дни помощь труженикам села в уборке богатого урожая.

Большая группа горняков шахты «Капитальная-2» выехала на полевые работы в подшефный колхоз имени Димитрова, Кузедеевского района. Несмотря на ненастную погоду, рабочие успешно трудились на косовице, скирдовании, молотьбе хлебов и вывозке зерна.

Большую помощь горняки оказали также колхозникам в уборке картофеля. Особенно хорошо работали в поле тт. Панков, Карпенкин, Миронов, Иванова, Негодяева, Малычин, Подгорный, Гулый и многие другие.

Сотни рабочих Калтанского стройуправления выехали на уборку в различные колхозы Кузедеевского и Топкинского районов. Серьезную помощь строители оказали сельхозартели имени Сталина.

Когда пришло время копки картофеля, в колхозы на 1—2 дня снова отправились многие коллективы участков и цехов. Использовав благоприятную погоду, строители за короткий срок убрали 26 гектаров картофеля.

Значительную поддержку оказали подшефной сельхозартели «Заря коммунизма» рабочие Осинниковского стройуправления. Посланные на колхозные поля бригады, руководимые Варфоломеевым и Черноотовичем, убрали значительную площадь хлебов. Благодаря этой помощи колхоз одним из первых в районе справился с выполнением плана госпоставок.

По Советскому Союзу

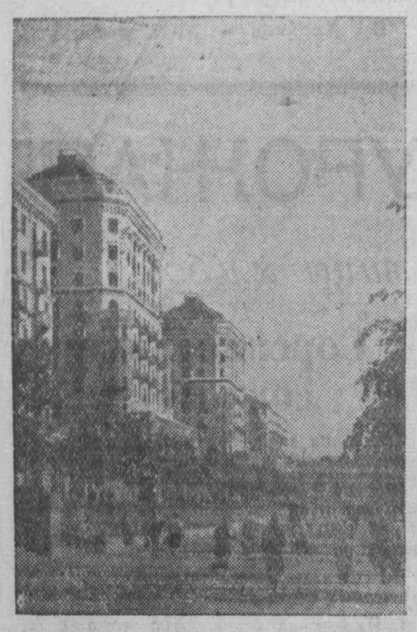

Киев. С каждым днем хорошеет и благоустраивается центральная магистраль столицы Советской Украины — Крещатик.

НА СНИМКЕ: новые жилые дома на Крещатике.

Фотохроника ТАСС.

Подготовка строителей угольных шахт

Министерство угольной промышленности СССР утвердило мероприятия, направленные на дальнейшее расширение и улучшение подготовки специалистов по строительству горных предприятий.

Более чем в полтора раза возрастет в ближайшие три года число горняков, обучающихся на строительных отделениях учебных заведений министерства. В связи с этим расширяется строительство учебных корпусов горных техникумов, институтов, культурно-бытовых учреждений. В текущем году на территории Ростовского горного техникума начнется сооружение нового учебного здания на 600 человек. Возрастает учебная площадь Кадиевского горного техникума. Новые учебные здания для подготовки специалистов — строителей шахт и разрезов намечено соорудить в Сталино, Кузнецке, Сталиногорске, Караганде, Харькове.

Современной техникой оснащаются производственно-технические мастерские, кабинеты и полигоны строительных вузов и техникумов.

Во вновь оборудованных учебных зданиях будет обучаться одновременно свыше пяти тысяч строителей горной промышленности.

(ТАСС).

Колхозы и совхозы Казахстана подняли свыше 7,5 миллиона гектаров целинных земель

АЛМА-АТА. (ТАСС). В министерствах сельского хозяйства и совхозов Казахской ССР подведены итоги освоения целинных и залежных земель за девять месяцев этого года. Колхозы и совхозы Казахстана подняли 7 миллионов 595 тысяч 398 гектаров целины и залежи, превысив установленное государственное задание более чем на миллион гектаров.

Колхозы республики выполнили государственное задание по под'ему целинных и залежных земель на 123,6 процента, а совхозы — на 118,6 процента.

Под'ем целинных и залежных земель в республике под посев 1955 года продолжается.

ПАРТИЙНАЯ ЖИЗНЬ

Сосредоточиваться на главном

П. НОВОСЕЛОВ,
секретарь Киселевского горкома КПСС.

Социалистическое соревнование тогда приносит замечательные результаты, когда хозяйственные руководители, партийные и профсоюзные организации повседневно направляют его, всемерно поддерживают начинания новаторов, передовиков производства.

В социалистическое соревнование в честь 37-й годовщины Великого Октября включаются все новые и новые шахтерские коллективы. Множит славу Кузбасса в соревновании с донецкими горняками шахты № 18 имени Сталина треста «Снежнянантрацит» коллектив шахты № 3 Киселевского рудника. Разносторонняя, боевая деятельность партийной организации этой шахты направлена к тому, чтобы создать всем участникам соревнования необходимые условия для высокопроизводительного труда. Этому подчинены партийно-политическая работа в горняцких массах, наглядная агитация, проводимые беседы и лекции. Партийная организация, осуществляя постоянный контроль за хозяйственной деятельностью, следит за выполнением намеченных организационно-технических мероприятий. Осуществление их позволяет предприятию успешно работать.

На шахте № 3 родилось движение за увеличение производительности щита. Инициаторы этого движения — горняки бригады тов. Глушкова. Здесь же была развернута и продолжается борьба за то, чтобы в коллективе не иметь ни одного горняка, не выполняющего норм выработки, ни одного участка, не справляющегося с государственным планом. В результате на шахте производительность рабочего по эксплуатации возросла по сравнению с прошлым годом на 9 процентов. Девятимесячную программу коллектив завершил на 15 дней раньше срока, выдав с начала года более 41 тысячи тонн угля сверх плана.

Впереди — участок № 5. Горняки его имеют на своем сверхплановом счету десять тысяч тонн угля. Производительность труда на рабочего по эксплуатации здесь превысила плановую и составляет 276,5 тонны. Трудовые успехи этого коллектива не пришли сами. Душой соревнования являются коммунисты. Партийная группа участка, возглавляемая тов. Шеком, умело организует партийно-политическую работу среди шахтеров. Агитаторы — горячие пропагандисты опыта новаторов. «Боевые листки», плакаты-«молнии» популяризируют передовиков, подвергают беспощадной критике нерадивых шахтеров.

Партия учит, что главное в социалистическом соревновании состоит в том, чтобы подтягивать отстающих, равняться на передовых. Памятуя это, партийные и профсоюзные организации передовых шахт рудника так и поступают. Продолжительное время в числе отстающих предприятий были шахты № 7-а, № 7-б и «Суртаиха». Теперь же горняки шахты № 7-а во всесоюзном социалистическом соревновании по праву удостоены первого места. Этому предприятию и коллективу шахты № 4-6 нашего рудника присуждены первые премии и красные знамена Министерства угольной промышленности и ВЦСПС. Успешно работают и горняки шахты № 7-б.

Почему шахты № 7-а и № 7-б из отстающих стали передовыми?

Успехи достигнуты благодаря тому, что партийные организации этих шахт направляли инициативу коллективов на всемерное развитие соревнования за повышение производительности труда. Постоянное тесное общение партийных бюро этих шахт с парткруппоргами, рядовыми коммунистами дало возможность конкретнее знать, что делается на участках, в бригадах, оперативно влиять на ход соревнования. В агитколлективы были привлечены инженерно-технические работники, передовые производственники. Их беседы стали увязываться с задачами участка, шахты.

В прошлом году горнякам не создавались даже элементарные условия для труда. Недооценивались подготовительные работы, допускались разрывы в монтаже щитов и подготовке новых лав. Многие участки неделями не имели фронта работы, горняки простаивали, богатая техника плохо использовалась, расшатывалась трудовая дисциплина.

Нельзя сказать, что партийные организации этих шахт не занимались деятельностью своих предприятий. Намечались всевозможные мероприятия. Но положение не менялось — шахты не выполняли плана. Когда были заменены их руководители, когда партийные и профсоюзные организации по-настоящему возглавили борьбу горняцких коллективов со всевозможными помехами в работе, дело стало быстро исправляться.

Партийные организации, инженерно-технические работники в тесном содружестве с передовиками производства вскрыли неиспользованные резервы производства, приняли ряд мер, реализация которых позволила восполнить недостающий очистной фронт как на одной, так и на другой шахте. Были организованы новые проходческие бригады. В них вошли опытные горняки. Улучшилась эксплуатация горнопроходческой техники. Например, если на шахте № 7-б машина «С-153» давала всего 40—45 метров ухода в месяц, то сейчас — 95 метров. Большое внимание было уделено организации живого, творческого соревнования шахтеров. Итоги его между участками, бригадами и отдельными горняками стали подводиться регулярно. Заметно улучшилась организация труда, укрепилась дисциплина. Все это сказалось на общем ритме работы предприятия, благоприятно отразилось на производительности труда и себестоимости добываемого топлива.

Положительные результаты также принесло и такое мероприятие, как введение на шахтах № 7-а и № 7-б единого выходного дня, т. е. перевод их на прерывную рабочую неделю. Среднесуточная добыча угля на шахте № 7-а, например, в августе поднялась против плана на 11 процентов. Сверхпланового топлива за два последних месяца выдано столько, сколько за первые шесть. Производительность труда рабочего по эксплуатации возросла на 15 процентов. Каждая тонна топлива стала дешевле на 2 руб. 14 коп. Все циклующиеся забои теперь справляются с нормативами. На шахте нет ни одного участка, не выполняющего плана.

Работа этих шахтерских коллективов позволила в целом по тресту «Кагановичуголь» поднять среднесуточную добычу по сравнению с прошлым годом на 1409 тонн, увеличить производительность труда горняков на 4,7 процента. Между тем руководство треста, горком союза угольщиков и горком партии не приняли необходимых мер для более широкого распространения передовых методов труда лучших коллективов на все шахты. Поэтому не случайно, что среди угольных предприятий имеются такие, как шахты имени Вахрушева и «Тайбинская», которые длительное время не выполняют государственного плана.

В своем решении о работе Киселевского горкома партии бюро областного комитета КПСС отмечало, что горком партии в руководстве хозяйством не сосредоточил внимания горняков на ускорении подготовительных работ, не потребовал от руководителей шахт, чтобы они лучше занимались воссозданием очистного фронта. Горком КПСС наметил ряд мероприятий, направленных на устранение этого существенного пробела. Учреждены переходящие красные знамена горкома КПСС и горисполкома для награждения лучшего подготовительного участка и передовой бригады. Подготовительные бригады укреплены опытными проходчиками, на наиболее решающие участки направлены коммунисты и комсомольцы.

При Доме техники создана школа передового опыта. Здесь лучшие проходчики и передовики других профессий делятся опытом работы. Так, недавно о методах организации труда на проходке основных штреков рассказал знатный проходчик шахты имени Вахрушева тов. Мосин.

Большое внимание уделяют этому важному делу первичные парторганизации. На шахте «Суртаиха», например, благодаря инициативе и настойчивости со стороны коммунистов создано необходимое количество действующих и запасных очистных забоев. Сейчас коллектив шахты работает ритмично, выполняет свои обязательства.

Не решена еще проблема с воссозданием очистного фронта на шахтах имени Вахрушева и «Тайбинская». Поэтому все внимание уделяется этим коллективам. На шахте имени Вахрушева организуется строительная контора, которая будет заканчивать реконструкцию предприятия. Это даст возможность решить вопрос с проветриванием нижнего горизонта шахты. На «Тайбинской» создается специальный подготовительный участок. Забой будет оснащен самой новейшей горнопроходческой техникой.

На большинстве шахт Киселевского рудника допускаются серьезные пробелы в организации производства по графику цикличности. Больше половины участков, переведенных на график цикличности, не выполняют нормативов. За 8 месяцев этого года по тресту 54 процента участков не справились с планами. На шахтах еще неудовлетворительно поставлена инженерная служба, отсутствует необходимая требовательность и четкость в работе руководящего состава, принижен спрос за порученное дело. Все это приводит к нарушению технологической, производственной и трудовой дисциплины, нередко допускаются аварии с выработками и механизмами.

Подобных упущений было бы меньше, а резервы угледобычи вскрывались полнее, если бы социалистическим соревнованием глубже занимались, прежде всего, партийные и профсоюзные организации. Коллективы шахт имени Вахрушева и «Тайбинская» соревнуются между собой. Но, к сожалению, это соревнование организовано формально. Проверка выполнения обязательств не проводится, рабочие о результатах работы соревнующихся коллективов не информируются.

Чтобы успешно развивать социалистическое соревнование, необходимо вести не только широкую массово-политическую работу. Требуется продуманная система мер со стороны всех наших организаций — хозяйственных, профсоюзных и партийных.

Несомненно, соревнование пойдет в гору, если и хозяйственные руководители шахт будут видеть свою прямую обязанность в том, чтобы создавать условия соревнующимся для выполнения обязательств, способствовать распространению передового опыта шахтеров-новаторов.

Всесоюзное совещание работников науки и практики сельского хозяйства в Шадринске

ШАДРИНСК (Курганская область), 3 октября. (ТАСС). Вчера на утреннем заседании Всесоюзного совещания работников науки и практики сельского хозяйства началось обсуждение доклада тов. Мальцева. В совещании принимают участие представители 25 областей и автономных республик Российской Федерации и 12 союзных республик. В выступлениях они подробно рассказывают о планах внедрения новой системы земледелия.

Заведующая кафедрой растениеводства Свердловского сельхозинститута тов. Иванова рассказала о связи института с Шадринской опытной станцией и помощи тов. Мальцева институту. Она сообщила о высоких урожаях в колхозе имени Сталина, где на парах, обработанных по методу Мальцева, в текущем году сняли по 180 пудов зерна с гектара.

Курганский сельскохозяйственный институт изучал экономическую эффективность агроприемов, разработанных тов. Мальцевым. Об этом рассказал директор института тов. Бугаев. Для изучения были взяты сельхозартели имени Калинина и имени Хрущева, которые находятся в одинаковых с колхозом «Заветы Ленина» почвенно-климатических условиях. Применяя новую систему обработки почвы, колхоз «Заветы Ленина» за последние 4 года получал с гектара на 8 центнеров зерна больше, чем колхоз имени Хрущева, и на 5 центнеров больше, чем колхоз имени Калинина. На каждый затраченный человеко-день в колхозе «Заветы Ленина» произведено 4 центнера зерна, тогда как в колхозе имени Калинина — 2,8 центнера зерна.

Участники совещания с большим вниманием выслушали выступление председателя колхоза имени Ленина, Житомирской области, Героя Социалистического Труда Прасковьи Григорьевны Чухно. Она критиковала работников науки за медленное внедрение новой системы обработки почвы в практику.

Утреннее заседание закончилось выступлением министра сельского хозяйства Украины тов. М. С. Спивак.

☆ ☆ ☆

На вечернем заседании продолжались прения по докладу тов. Мальцева. Ученые и передовики сельского хозяйства рассказали об огромном интересе тружеников полей к новой системе обработки почвы и посева.

Вице-президент Академии наук Белоруссии тов. Лупинович остановился на практических вопросах применения этой системы на полях Белоруссии.

Заместитель директора Всесоюзного института хлопководства тов. Беседин посвятил выступление применению в порядке опыта новых приемов обработки почвы в районах хлопководства. Он говорит, что сейчас во многих колхозах по примеру сельхозартели «Заветы Ленина» создаются семенные фонды из двух сортов хлопчатника. Это позволит маневрировать хлопководам на весеннем севе.

С большим интересом присутствующие выслушали председателя колхоза «Заветы Ленина», Курганской области, тов. Просвирнова. Он сообщил, что благодаря новой системе обработки почвы в хозяйстве ежегодно повышается урожай сельскохозяйственных культур.

В прениях выступили также председатель колхоза «Дружба», Чувашской АССР, тов. Григорьев, председатель колхоза «Ленинский путь», Брянской области, депутат Верховного Совета СССР тов. Петрущенко и другие.

☆ ☆ ☆

ШАДРИНСК (Курганская область), 4 октября. (ТАСС). Вчера вечером в Шадринске закончилось Всесоюзное совещание по изучению и распространению методов работы полевода колхоза «Заветы Ленина» директора Шадринской опытной станции Терентия Семеновича Мальцева.

Выступавшие в прениях работники науки и практики единодушно отмечали большое практическое и научное значение новой системы обработки почвы и посева, разработанной колхозным полеводом.

Сотрудник института физиологии растений тов. Цветкова, работающая с экспедицией в колхозе «Заветы Ленина», в своем выступлении сообщила:

— Глубокая безотвальная вспашка и в последующие годы поверхностная обработка почвы изменяют ее химические свойства. Резко усиливается деятельность микроорганизмов, увеличивается содержание влаги в почве, возрастает количество необходимых для питания растений веществ.

По нашим данным, об'ем корневой системы в поверхностном слое почвы при обработке ее по методу Мальцева возрастает в 1,5—2 раза. Данные прошлого года показывают, что пшеница в этом слое значительно активнее поглощает питательные вещества. Наиболее густая сеть корней в поверхностном горизонте создает растению возможность усваивать наибольшее количество влаги, получаемой от дождей.

Прения по докладу тов. Мальцева закончились выступлением директора Милютинской государственной селекционной станции Узбекистана тов. Мазурина.

После этого с заключительным словом выступил Терентий Семенович Мальцев. Колхозному ученому было задано много вопросов, на которые он дал подробные и исчерпывающие ответы.

В заключение тов. Мальцев поблагодарил участников совещания за проявленный интерес к новой системе обработки почвы, разрабатываемой Шадринской опытной станцией. Он сердечно благодарил Центральный Комитет Коммунистической партии и Советское правительство, оказавших колхозу «Заветы Ленина» помощь в научной работе.

Затем с сообщениями выступили руководители секций: центрально-черноземных областей Российской Федерации, Украины, Молдавии, секции нечерноземной полосы — Белоруссии и прибалтийских республик, секции Средней Азии и Закавказья. На всех секциях новая система обработки почвы, предложенная Мальцевым, так же как и на первом Всесоюзном совещании в селе Мальцево, единодушно одобрена.

После доклада руководителей секций выступил заместитель министра сельского хозяйства СССР тов. Кучумов. Останавливаясь на итогах совещания, он отметил активное участие работников науки и передовиков сельского хозяйства в изучении методов работы колхозного ученого.

На пленарных заседаниях и на заседаниях секций выступил 101 человек — ученые, специалисты и передовики сельского хозяйства — представители всех областей и республик, присутствующих на совещании.

В заключение тов. Кучумов поблагодарил колхозников артели «Заветы Ленина» и механизаторов Шадринской машинно-тракторной станции за активное осуществление передовой агротехники на полях колхоза и пожелал им дальнейших успехов в творческой работе.

Совещание в принятом постановлении отметило важное значение новой системы обработки почвы, предложенной Мальцевым; намечены мероприятия по широкому внедрению этой системы в колхозное и совхозное производство.

Передовики уборки урожая

Он появился на току около трех часов ...тра. И хотя электрические лампочки ...ветили в полнакала, машинист Уфим...ев заметил, как устало выглядит пред...едатель, как утомленно смотрят его об...еденные синими тенями глаза.

И в самом деле, последние дни Ивану ...еменовичу Черных почти не приходится ...дыхать. Все время он проводит в поле, ...а токах, на заготовительном пункте. ...от и сейчас он приехал к сушилке, что...ы посмотреть, как налажена подработка ...рна, и сразу же нашел неполадки.

— Подойди-ка сюда, Уфимцев, — зо...т он машиниста. — Почему у тебя хлеб ...к медленно идет? Зерно поступает су...е, влажность его надо снизить всего на ...лпроцента. Значит, и тепла ему тре...ется меньше. Делай широкий проход ...рну по сушилке.

— Не управятся, — и Уфимцев кива... в сторону колхозниц, которые заправ...ют сушилку хлебом. — Всего трех ...енщин на ночь выделили, а зерно-то ...иходится таскать за двадцать метров.

Черных выходит на ток. Невдалеке от ...шилки желтеют кучи хлеба. Днем, ко...а, привезли от комбайнов, его ссыпали ...ямо на дворе, так как площадь под ...ышей была занята. Сейчас зерно из ...их куч переносят к сушилке. Женщины ...вно не справляются, и Черных сердито ...рашивает Уфимцева:

— А что Милосердов? Где он сейчас?

Милосердов — заведующий сушилкой.

— Где ему быть, — разводит руками ...фимцев. — Спит, поди. Я ему говорил, ...о людей маловато, а он отвечает, что и ...ими обойдусь.

Черных направляется к дому Милосер...ва. После нескольких минут сильного ...ука дверь отворилась, и на пороге по...зался хозяин.

— Почиваешь? — вопрошает Чер...ых. — А хлеб кто будет подрабаты...ть да сдавать государству? Дядя что ...?

— Зачем нервничать, Иван Семенович? ...шилка работает, отселе и то слышно.

— Да как работает, — возмущается ...едседатель. — Она может пропустить втрое больше зерна, если там дело хорошо поставить.

— Людей нет, — оправдывается заведующий.

— Будут люди, — уверенно заявляет Черных. — Одевайся, пошли.

Вдвоем они обходят один за другим дома колхозников.

— Слушай, браток, — говорит Черных электрику. — Ты днем часок выкроишь, отоспишься, а сейчас пойди, помоги на сушилке.

Черных беседует с доярками, свинарками, скотниками. Вскоре на току уже находится более десяти человек. Быстро убывают кучи зерна во дворе, растут горы подработанного хлеба. Иван Семенович находит шофера прибывшей вечером из города грузовой машины, помогает ему заправить автомобиль и направляет его с зерном на государственный ссыпной пункт.

Теперь уверен Черных, дело здесь пойдет. Можно следовать дальше.

Много забот у председателя в эту темную осеннюю ночь. Надо побывать на поле, где скирдуют солому, с'ездить на другие сушилки, проверить, как подрабатывают зерно на открытых токах.

А это очень важно. Дело в том, что в артели не хватает зерноочистительных машин. По этой причине колхоз задерживал вывозку хлеба государству. А нельзя ли, подумал Черных, приспособить для этой цели другие машины? Он посоветовался с комбайнером Дмитрием Корминым и колхозным рационализатором Андреем Денисовым. Они предложили приспособить для очистки зерна молотилку «МК-1100». Сами же ее переоборудовали, снабдив бункером и самотаской. Молотилку эту поручили заботам тракториста Петра Пономарева. Как только установилась погода и от комбайнов пошел сухой хлеб, его стали ссыпать прямо на полевых токах. Здесь он и подрабатывался молотилкой.

Но одной молотилки было мало. И Черных договорился с дирекцией МТС о том, чтобы часть хлеба подрабатывалась самоходным комбайном. И вот комбайнер Александр Замараев, закончив косить свою полосу, ночью под'езжает к току и чистит зерно.

Организовав подработку хлеба прямо на поле, колхоз получил ряд преимуществ. Дело в том, что на отвозке зерна от комбайнов к стационарным токам было занято большое количество колхозников, тягла. Сейчас надобность в транспортных средствах сократилась в два раза. Высвобожденные люди направлены на другие первоочередные работы. Но и это не все. Дело в том, что полевые тока расположены от государственного ссыпного пункта вдвое ближе, чем стационарные. И теми же машинами, которые раньше вывозили в сутки по 250—300 центнеров хлеба, сейчас удается вывозить 650—800 центнеров.

Уже светает, когда председатель приезжает на центральную усадьбу колхоза. Наскоро перекусив и подписав направляемые в город документы, он снова садится в машину. Впереди напряженный трудовой день. Он должен быть проведен с большой пользой для общественного хозяйства, для государства.

☆ ☆ ☆

Его портрет и имя уже встречались на страницах газет. На Дмитрия Кормина призывают равняться всех комбайнеров области.

Чем же прославился Дмитрий Алексеевич Кормин?

Вместе со своими товарищами-механизаторами Дмитрий Кормин обсуждал обращение комбайнеров Ставрополья. Выступая на собрании коллектива Худяшевской МТС, Кормин обещал, что уберет в этом сезоне 700 гектаров зерновых и намолотит не менее 10 тысяч центнеров хлеба. На выполнение этих обязательств он направил все свои силы и опыт.

А опыт у Дмитрия Алексеевича изрядный, несмотря на его молодость. С малых лет он находится возле сельскохозяйственной техники. Знание ее и позволило Кормину правильно определить слабые стороны своего комбайна, применительно к условиям нынешней уборки. Он удлинил на 25 сантиметров скатную доску второй очистки, а чтобы зерно не уходило вместе с половой, снабдил ее козырьком. Хлеба росли густые, много зеленой массы должно было двигаться на молотильный аппарат. Кормин заменяет звездочку распределительного шнека с большего сечения на меньшее. Благодаря этому увеличиваются обороты, и масса быстрее проходит, не забивает элеватор.

Еще будучи в мастерских МТС, Дмитрий Кормин изготовил из проволоки пальцы каждый из них длиной в 4—5 сантиметров. Эти пальцы при надобности он набивает на мотовила хедера через шесть—семь сантиметров один от другого. С таким приспособлением Кормин стал без потерь убирать полеглые и поникшие хлеба, которых в колхозе было до половины всей площади.

Так во всеоружии встретил жатву Дмитрий Кормин.

С первых дней уборки установилась ненастная погода. Сырой хлеб плохо поддавался скашиванию и обмолоту.

— Ничего не поделаешь, — говорил Кормин колхозникам, закрепленным за его агрегатом. — И в такую погоду убирать надо.

И он делом подкрепляет свои слова. Пройдет дождь, Кормин выжжет час—полтора и начинает косить. Трактор идет на первой скорости, а хедер захватывает только наполовину. Постепенно, по мере подсыхания хлеба, скорость трактора увеличивается, одновременно увеличивается и захват хедера.

С самого начала жатвы Дмитрий Кормин стал искать возможности лучшего использования комбайна. Искал и находил. Вот один из примеров:

За его агрегатом закрепили необученных лошадей. Чтобы нагрузить бричку, запряженную такими лошадьми, надо было останавливать комбайн в каждом отдельном случае на 5—6 минут. За день таких остановок набиралось до полутора часов. «Если использовать это время на жатве, — думал Кормин, — можно скосить дополнительно около двух гектаров».

На второй или третий день жатвы после работы он собрал возчиков и поговорил с ними.

— Вы ведь хотите, чтобы колхоз быстро и без потерь убрал урожай? — спросил он, и, получив утвердительный ответ, сказал:

— Значит, надо ликвидировать простои при разгрузке бункера.

Возчики Василий Панин, Владимир Белов, Федор Вакула и Алексей Уфимцев стали приучать лошадей не бояться комбайна. Уфимцев, например, сделал для своих лошадей наглазники. Избегая остановок при разгрузке, комбайн сразу поднял выработку.

Возможность повышения производительности агрегата Кормин видел и в организации ночной работы. Но его комбайн не был оборудован освещением.

— Как тут быть? — обратился Дмитрий Алексеевич за советом к тракторному бригадиру Алексею Хахалину.

Хахалин достал лампочки, проводку и помог установить освещение. И Кормин стал косить ночью. На днях, начав уборку в десять часов утра, он проработал до утра следующего дня, так как в эту ночь роса не выпадала. В течение почти суток агрегат Дмитрия Кормина скосил 28 гектаров и намолотил 604 центнера зерна.

За успехи в социалистическом соревновании имя Дмитрия Кормина занесено на областную Доску почета, он награжден почетной грамотой исполкома областного Совета и именными часами.

☆ ☆ ☆

Петр Артемьевич Литвинов работает шофером Ленинской автобазы комбината «Кузбассуголь». Но, как и всякому советскому человеку, Петру Артемьевичу хочется сделать все от него зависящее для претворения в жизнь намеченной партией программы под'ема социалистического сельского хозяйства и роста материального благосостояния советского народа. Именно это чувство и заставило Литвинова просить руководителей автобазы отправить его одним из первых на вывозку зерна.

Так Петр Артемьевич попал в сельскохозяйственную артель «Труд» и работает в ней бессменно с самого начала уборки урожая.

За успехи в соревновании на хлебовывозке Петр Артемьевич награжден почетной грамотой облисполкома и именными часами, а его имя занесено на областную Доску почета одним из первых. Литвинов непрерывно улучшает свои показатели. При норме три рейса он делает в день по 6—7 рейсов, а среднесуточный пробег его автомашины превышает 250 километров.

Высокой выработки Петр Артемьевич добился за счет широкого использования внутренних резервов.

— А их, если внимательно посмотреть, много у каждого водителя, — говорит Литвинов. Судя по его опыту, это действительно так.

Вот несколько машин, в том числе и Литвинова, подходит к пункту «Заготзерно». Поставив автомобили на разгрузочные площадки, некоторые шоферы уходят в закусочную, в магазин, собираются, чтобы перекинуться словом. Литвинов же помогает грузчикам. Проходит десять минут, и его машина уже отправляется в обратный рейс.

На току много людей, и здесь его помощь грузчикам не требуется. Время стоянки под погрузкой водитель использует для осмотра машины. Попутно он устраняет обнаруженные неисправности. А это позволяет ему всегда содержать автомобиль в хорошем техническом состоянии. И не случайно ни разу еще машина Литвинова не остановилась в пути из-за какой-либо поломки.

Еще перед от'ездом в колхоз, на автобазе, Литвинов оборудовал свою машину под вывозку зерна. Был тщательно проверен кузов, набиты планки на щели и отверстия. Чтобы увеличить грузопод'емность автомобиля, водитель нашил передний и боковые борта. Это позволяет ему каждый рейс брать дополнительно по три—четыре центнера хлеба. Чтобы не иметь потерь зерна при перевозке, Литвинов тщательно заделывает места соприкосновения бортов. Следит он и за тем, чтобы хлеб грузился ближе к передней части машины, так как задний борт не нашит, и при толчках через него может быть выброшено зерно.

Так трудится Петр Андреевич Литвинов — передовой шофер Ленинской автобазы.

Десятки людей, подобных Кормину и Литвинову, работают на полях сельскохозяйственной артели «Труд». И каждый из них старается внести свою лепту в общенародное дело уборки урожая.

М. СТОЙКЕВИЧ.

Колхоз «Труд».
Ленинск-Кузнецкого района.

Лучше использовать недра Кузбасса

Н. ЛИНДЕНАУ,
главный инженер комбината «Кузбассуголь»

Шахтеры Кузбасса, претворяя в жизнь исторические решения XIX с'езда КПСС, добились некоторых успехов в увеличении добычи энергетических и коксующихся углей. Тем не менее надо признать, что мы еще не подняли все резервы, не решили ряд вопросов, связанных с освоением проектных мощностей шахт, за счет более рационального использования недр.

Кузнецкий каменноугольный бассейн является мощной базой развития производительных сил Урала и Сибири. Здесь сосредоточены огромные запасы энергетического и металлургического топлива. В то же время он резко отличается от всех угольных месторождений страны горногеологическим своеобразием, которое определяет пути развития горных работ.

В чем же заключается это своеобразие? Прежде всего в том, что в Кузбассе много мощных крутопадающих пластов. Нередко они залегают друг от друга на близком расстоянии. Имеются пласты, склонные к самовозгоранию, выбросам газа, и т. д.

Исключительная угленасыщенность месторождения при сложном рельефе местности, пересекаемой большим количеством рек, в значительной мере затрудняет компановку поверхности шахт и промышленных сооружений, часто вынуждает располагать их на угленосных площадях. Эти условия ставят перед инженерно-техническими работниками Кузбасса и научно-исследовательскими угольными институтами неотложные задачи по изысканию наиболее эффективных систем разработки богатейших недр бассейна.

Известно, какие огромные запасы угля у нас в Кузбассе консервируются в целиках под различными сооружениями и естественными об'ектами. Об'ясняется это тем, что в годы становления бассейна из-за недостаточной геологической разведки угольных месторождений города и поселки, поверхности шахт, инженерные сооружения закладывались на угленосных толщах. Так, города Сталинск, Прокопьевск, Ленинск-Кузнецкий, железнодорожные пути основной магистрали и другие сооружения стоят на угольных полях и в настоящее время резко сокращают промышленные запасы шахт, годных к выемке.

В то же время мы вынуждены строить новые шахты на новых полях, затрачивая миллионы рублей, удорожая себестоимость угля. Каким образом можно до минимума сократить потери топлива в недрах? Прежде всего путем широкого внедрения систем с закладкой выработанного пространства, изменения условий эксплуатации подрабатываемого об'екта, конструктивного усовершенствования сооружений и т. д.

Изучение и распространение опыта подработки различных сооружений и естественных об'ектов является наиболее реальным шагом по пути снижения потерь угля и более рационального использования недр.

В этом деле за последние годы накоплен ценный опыт. На шахте имени Сталина, например, отрабатываются запасы целиков под терриконами системой поперечно-наклонных слоев с гидравлической закладкой. Здесь же взяты запасы в целиках под речкой Абэй и жилыми домами. Отработка этих запасов с закладкой оказалась рентабельной и позволила удлинить срок службы шахты на несколько лет.

Вопрос сокращения запасов в целиках нужно тщательно изучить по каждой шахте и определить пути их отработки, учитывая местные условия. Какого-то шаблона здесь быть не может.

Важнейшим резервом дальнейшего под'ема угледобычи является концентрация горных работ, ликвидация выборочной выемки пластов. Нельзя дальше мириться с тем, что в Прокопьевско-Киселевском районе коксовые пласты интенсивно отрабатываются уже на нижних горизонтах, в то время как энергетические на многих шахтах лежат нетронутыми. Такая практика привела к тому, что на крупнейших шахтах бассейна — имени Сталина, № 9-15, имени Ворошилова, № 3-3-бис, № 5-7 добыча угля ведется одновременно на трех — четырех горизонтах.

Доработка верхних горизонтов осуществляется крайне медленно. На шахте № 5-7, например, верхний горизонт в прошлом году отрабатывался такими темпами, при которых его хватит еще на 55 лет. Это сдерживает развитие горных работ, приводит к излишним затратам на поддержание выработок и вызывает огромные потери угля на шахтах. В решении этих вопросов горняки Кузбасса большую помощь призваны оказать работники научно-исследовательских учреждений и углеобогащения. Они должны шире ставить вопросы изучения возможности применения углей различных марок для производства кокса.

В целях снижения потерь угля в недрах больше внимания следует уделять усовершенствованию систем разработок.

Следует признать, что поставленная перед угольщиками Кузбасса задача о рациональном использовании недр до конца еще не решена. Добыча на отдельных шахтах продолжает сопровождаться большими потерями угля в недрах.

В прошлом году при выемке угля системой длинных столбов по простиранию на одной трети участков были нарушены правила ведения горных работ — применяли посадку целиков на «пожи» вместо комплекта, самовольно уменьшали выемочную мощность пластов. Все это привело к тому, что потери угля против плановых оказались выше на 1,2 процента.

Второй ведущей системой в бассейне является щитовая. В прошлом году на каждую тысячу тонн подготовленных запасов к выемке щитами терялось 278 тонн, а на отдельных шахтах — по 350—450 тонн. Это об'ясняется слабой разведкой выемочных полей, неправильной нарезкой столбов, нарушением технологии буровзрывных работ и авариями со щитовыми перекрытиями.

Наряду с указанными причинами были случаи, когда щиты применялись в явно неблагоприятных горногеологических условиях. Размер их по простиранию и вкрест не всегда соответствует нормам, предусмотренным инструкцией.

Для снижения потерь угля при щитовой выемке следует добиться уменьшения межщитовых целиков, правильного монтажа щитов, предусматривать полное погашение целиков над щитами и у основного штрека.

В деле рационального использования недр большое значение имеет развитие и совершенствование систем с закладкой, которые позволяют отрабатывать весьма нарушенные участки пластов с минимальными потерями, целики под логами, водоемами и техническими сооружениями.

К сожалению, добыча угля с закладкой у нас в бассейне развивается еще очень и очень слабо. С закладкой в основном работают только на шахтах трестов «Сталинуголь» и «Кемеровоуголь».

За последние годы на предприятиях этих двух трестов созданы закладочные хозяйства, разработана и освоена новая технология выемки угля. Их опыт работы должен найти самое широкое распространение в Кузбассе.

Само собой разумеется, что внедрение систем с закладкой выработанного пространства связано с дополнительными затратами сил и средств. Но эти затраты оправдываются извлеченными запасами угля.

На шахтах, где осуществляется планомерное развитие добычи с закладкой, обеспечивается значительное удешевление закладочных работ, снижение общей себестоимости, увеличение производительности труда, сокращение потерь в недрах.

Так, на шахте имени Сталина за пять лет стоимость закладки снижена с 50 рублей до 10 рублей за кубометр. Производительность труда рабочего по эксплуатации повысилась на 7,5 тонны. Себестоимость тонны угля снижена на 15 руб. 16 к.

Таким образом, при решении вопросов, связанных с разработкой мощных крутопадающих пластов в Кузбассе, основой должно являться внедрение систем с закладкой выработанного пространства. Это — прямой путь к уменьшению потерь драгоценного топлива в недрах.

Соревнование лесорубов

МАРИИНСК, 4 октября. (Корр. «Кузбасса»). С каждым днем ширится социалистическое соревнование лесозаготовителей треста «Кемероволес».

Коллектив Мариинского леспромхоза, вступая в социалистическое соревнование в честь 37-й годовщины Великой Октябрьской революции, решил до конца года дать стране более 20 тысяч кубометров сверхпланового леса. Слово свое передовые лесорубы держат с честью. План заготовки деловой древесины здесь в сентябре выполнен на 109 процентов, а вывозки — на 119. Только один Альбедетский мастерский участок дал в прошлом месяце более 4,5 тысячи кубометров сверхпланового леса.

В соревнование за достойную встречу Великого Октября вступили лесозаготовители всех специальностей. Бригада тов. Ефременко заготовила леса в полтора раза больше плана. Высокую производительность показали в навалке древесины сучкорубы тт. Винокуров, Башнов, Тебеньков. Систематически перевыполняют задание трактористы тт. Башнов, Кейль. На трелевке леса они дают по две нормы в смену.

Строители готовятся к празднику

ОСИННИКИ, 4 октября. (Корр. «Кузбасса»). Десятки бригад стройуправления № 6 соревнуются за достойную встречу 37-й годовщины Великого Октября. Коллектив участка № 4 (начальник тов. Носков) досрочно завершил план девяти месяцев. В этом году строители участка сэкономили более 150 тысяч рублей. Производительность труда рабочих превышает запланированную на 53 процента.

Управление ведет строительство большого количества об'ектов. Все шире развертывается фронт работ: начата закладка больничного городка, возводятся два жилых дома, служебные постройки. В эти дни особенно высокопроизводительно работает строительная бригада тов. Жданова, значительно перевыполняющая свои задания.

Начато строительство новой амбулатории, многоквартирного жилого дома. На этих об'ектах хорошо работает комплексная бригада тов. Киреева. На площадке за рекой Шурак возводится здание средней школы на 880 мест. На закладке фундамента напряженно трудится бригада арматурщиков тов. Ковбасы. Она ежемесячно выполняет норму выработки на 185 процентов.

Улучшилось строительство и других жилых зданий, Дома связи, детского сада, общежития горного техникума. Высокой производительностью труда, выполнением обязательств, взятых в честь праздника, отличаются бригады тт. Хмелева, Галивиева, Жидкова, Южанина, Чернецова, Грачева и многих других.

КИНО
„БРОДЯГА“
Новый индийский художественный фильм

Народный артист СССР Борис Чирков в 1952 году вместе с группой деятелей советской кинематографии посетил Индию. Вспоминая теплый сердечный прием, который был оказан представителям социалистического искусства в Мадрасе, Калькутте, Дели, актер рассказывает об одной очень интересной встрече:

«Однажды высокий почтительный старик с длинной бородой поманил меня за собою и вывел из толпы. Взяв мою руку, он долго сжимал ее в своих ладонях и затем, медленно и раздельно, для того, чтобы понятнее была его речь, сказал:

— Союз между Индией, Китаем и Россией — это мир на всей земле! — Он сделал рукой широкий жест. — На всей земле, — повторил он.

...Этот старик выразил надежды всего индийского народа».

Народные чаяния, мечты простых людей Индии осуществляются. Дружба между народами Советского Союза и Индии крепнет с каждым днем. Упрочению этой дружбы способствуют широкие культурные связи — взаимные посещения деятелей науки, выставки произведений живописи, выступления певцов, музыкантов, танцоров. Вспомним хотя бы последнюю выставку картин художников Индии, концерты мастеров индийского искусства Тара Чоудри, Гопинатх, Сурия Мукхи, Бабу Сингх и других на сцене Большого театра в Москве. Весьма показателен и такой факт. В нашей стране издано около 100 книг и сборников индийских писателей, тираж которых достигает почти полутора миллионов экземпляров.

Свидетельством крепнущей советско-индийской дружбы является проходящий сейчас в Москве, Ленинграде и других городах фестиваль индийских фильмов. Миллионам советских людей известны демонстрировавшиеся ранее кинокартины «Два акра земли» и «Обездоленные». Теперь зрители ознакомятся еще с тремя произведениями прогрессивной индийской кинематографии — «Два бигха земли», «Ураган» и «Бродяга». На экране будут показаны и произведения документального киноискусства — «Барабаны Манипура», «По Ассаму», «Джайпур», «Памятники Мевара», — знакомящие с богатой, самобытной культурой Индии.

В трудных условиях приходится работать прогрессивным индийским кинематографистам. Десятки студий, находящихся в руках частных промышленников и компаний, могут выпускать до 300 полнометражных фильмов ежегодно. В погоне за прибылью студии преимущественно снимают «развлекательную продукцию», сделанную по образцам голливудовских боевиков, спекулирующую на самых низменных чувствах человека. Конкуренция, отсутствие государственной помощи ставят неимоверно сложную задачу: ведь только по-настоящему хороший фильм, выпущенный прогрессивным режиссером, может конкурировать с конвейером скороспелок предпринимателей.

Демонстрирующиеся на фестивале в Москве кинокартины «Два бигха земли», «Бродяга». «Ураган», свидетельствуют о том, что работники прогрессивного кино с честью несут знамя народного искусства. Фильм «Бродяга», который вышел на экраны кинотеатров Кузбасса, считается, судя по оценкам индийских критиков, одним из лучших.

Сценарий «Бродяги» написан К. Аббасом и В. Сатхе. Ставил кинокартину Радж Капур — крупнейший индийский кинорежиссер и актер. Как и другие прогрессивные деятели искусства Радж Капур считает главным в художественном творчестве — правдиво воспроизводить быт, нравы и культуру своего народа.

— Во всех своих фильмах, — говорит он, — я преследовал одну цель: пропагандировать своими картинами лучшие благороднейшие качества людей, воспитывать у зрителя чувство взаимопомощи, обличать пороки и низкие страсти, воспевать красивые человеческие мысли и чувства, бороться против социальной несправедливости.

Эти идейно-художественные устремления нашли последовательное выражение в кинодраме «Бродяга», подымающей важные и значительные проблемы жизни современной Индии.

Общество, построенное на угнетении и бесправии, порождает безработицу, вызывает катастрофический рост преступности. Пытаясь скрыть истинные источники, правящие классы усиленно насаждают теорию — причина преступности — наследственность.

— Из сына вора — вырастает вор, сын порядочного человека — всегда будет порядочным человеком, — таково фанатическое убеждение и одного из героев фильма «Бродяга» судьи Рагуната.

Заподозрив жену в том, что она должна родить ребенка, отцом которого якобы является бандит Джагга, Рагунат изгоняет ее из дому. В грязи, под дождем на улице рождается мальчик Радж. Мать делает все, чтобы ее сын не был затянут болотом нищеты и трущоб, смог получить образование, стать судьей. Но есть силы, не зависящие от индивидуальных желаний человека. Голод и нищета толкают Раджа на путь воровства. Больной матери хочется есть, сын пытается украсть кусок хлеба и попадает в исправительную тюрьму для малолетних преступников. Прошли годы — от застенчивого в прошлом мальчугана как будто бы не осталось ничего. Радж — бродяга, вор в шайке Джагги.

Последующая история Раджа и связанные с ней события с неумолимой прямотой подводят зрителя к убеждению — общество, среда формируют личность. Радж все время не хочет воровать, ему противны собственные грязные дела. Однако вырваться, свернуть с дороги преступлений нельзя.

Радж пытается пойти на работу.

— Нам не нужны воры, — холодно отвечают ему и выталкивают за ворота фабрики.

На этом несоответствии между желанием, волей, способностями, стремлениями человека и окружающей его жизнью, обстановкой построена психологическая линия действия, потребовавшая в свою очередь специфической манеры киноповествования, актерского решения образов.

Фильм двухсерийный, и не случайно. Большой об'ем продиктован творческой целенаправленностью постановщиков — стремлением к углубленному до скрупулезности анализу факторов, формирующих человека, его душу. Авторы неотступно следят за каждым шагом своих героев, не пропускают мельчайших подробностей в их биографии.

Детализированность драматургического материала, психологических мотивировок потребовала от актеров броской подачи тончайших душевных переживаний изображенных персонажей. И надо сказать, что исполнительская группа фильма блестяще сумела сделать это. Фильм захватывает с первых же кадров не только потому, что сюжет, композиция полны неожиданных поворотов. По-жизненному верно и убедительно ведут себя актеры. Залитые еле сдерживаемыми слезами глаза судьи Рагуната (артист Притвирадж), на суде грустный и ненавидящий взгляд Раджа (артист Р. Капур), и этот же взгляд под внешней напускной веселостью и бесшабашностью бродяги, то полные женского обаяния и вдруг требовательные, сильные, бьющие, как пощечина, жесты Риты (артистка Наргис), когда она борется за спасение, по сути говоря, невинного Раджа... Каждая из этих деталей слишком правдива, чтобы можно было остаться равнодушным.

Для достижения предельной выразительности исполнителей создатели фильма используют разнообразные средства эмоционального воздействия. Огромное место отведено в кинокартине музыке (композитор Ш. Джайкишан). В наиболее напряженный, острый момент действия, своего рода кульминационную точку, из уст героев льется песня. Песней сопровождается и большинство эпизодов.

...Лежит на панели под дождем мать Раджа. Сквозь шум потоков воды слышится грустная мелодия легенды о Кришне — боге любви и его возлюбленной Радхе, изгнанной Кришной.

...Через 12 лет встретились Радж и Рита. Вспыхнула ярким пламенем любовь. Окрыленная счастьем, девушка поет песню, рассказывающую о ее чувствах.

Такое «содружество» музыки и актера помогает по-новому, ощутимее понять переживания тех людей, о которых повествует кинокартина.

Не меньшую роль играет в фильме и мастерство оператора Р. Кармакара, нашедшего логически верные, полные внутреннего смысла переходы от кадра к кадру. Вот Радж-мальчик в тюрьме держит в руках лепешку. Долго и пристально вглядывается он в плохо выпеченную мякину и вдруг разражается смехом боли и горя. А секунду спустя, эти же лепешки зритель видит уже в руках у Раджа-юноши. Не смолкает тот же смех. Все становится понятным. Не надо рассказывать о длинной веренице несчастий, пережитых Раджем: вся жизнь прожита в тюрьмах.

Подобных операторских находок в фильме немало.

Но вместе с тем следует отметить и некоторые недостатки, встречающиеся в кинокартине. Стремясь к подробному, изображению событий, режиссер и актеры иногда насыщают действия натуралистическими подробностями. Этим страдают кадры гибели матери Раджа, драки Раджа с Джаггой и другие.

Можно упрекнуть и оператора в излишней вычурности, красивости. Скажем, вряд ли оправдано чередование кадров в момент песни Риты после ее прогулки с Раджем. Лицо актрисы снято то в профиль, то в анфас... Создается впечатление, что оператор преследовал единственную цель — показать лишь во всей красоте лицо исполнительницы.

В беседе с корреспондентом газеты «Советская культура» режиссер Радж Капур говорил:

«Выход индийских фильмов на экраны вашей страны окрыляет нас надеждой на лучшее будущее, вселяет уверенность, что мы сможем более тщательно работать над каждым фильмом, увереннее смотреть вперед, создавать отличные фильмы, в которых будут правдиво воспроизведены быт, нравы, культура нашего миролюбивого народа».

Нет сомнения, что эти надежды сбудутся. В этом убеждает фильм «Бродяга».

Л. МАКОВКИН.

НА СНИМКЕ: кадр из фильма «Бродяга». Радж (слева) — артист Р. Капур, Джагга — артист К. Синг.

Письма в редакцию

Нормы выполняем, а продукции нет

Задача нашего небольшого коллектива автобазы Гурьевского рудоуправления довольно скромная — перевозить огнеупорную глину с Апрельского рудника до ст. Гурьевск. В нашем коллективе все до одного справляются с производственными нормами, однако за последнее время месячные задания автобаза срывает. Если в начале этого года мы три месяца держали переходящее цеховое знамя рудоуправления, то теперь выполняем план на 70—80 проц.

Чем это об'яснить? Дело в том, что многие машины месяцами бездействуют из-за отсутствия резины. Около вулканизаторной мастерской целыми сутками стоит очередь автомобилей, десятки из них имеют резину, прошедшую свыше 30 тысяч километров и ставшую совершенно негодной. Шоферы сутками не выходят из гаража: один едет, другой готовит автопокрышки.

На неоднократные просьбы горный отдел Кузнецкого комбината отвечает коротко: резины нет и не жлите. Правда, в августе горное управление расщедрилось и дало 16 скатов резины, но тут же последовала просьба: «обуть» в новую резину машины «ЗИС» и отослать их в распоряжение управления. Опять мы остались ни с чем.

Плохо обстоит дело с запчастями. Каждый день 7—8 машин стоят в ожидании текущего ремонта. Нет вторичных валов, распределительных шестерен. В результате слесари выполняют свои нормы на ремонте машин, шоферы — на переборке авторезины, но не на вывозке глины.

Вот почему и получается, что люди работают много, а план срывается. Старший механик парка Власов часто выезжает в горное управление, но ничего там не может добиться.

До сих пор Гурьевское рудоуправление не может договориться с дирекцией Белово-Салаирского цинкового комбината, чтобы комбинат, в ведомстве которого находится автотрансформатор, не отключал энергию в воскресные дни. Мы простаиваем под погрузкой из-за отсутствия энергии.

А посмотрите на трассу в 60 с лишним километров! В дождливые дни вода во многих местах покрывает всю дорогу, потому что она ниже кюветов. А ведь по этой дороге возят огнеупорную глину для Кузнецкого комбината.

Пора бы руководителям горного управления КМК по-настоящему подумать о постройке хорошей дороги. Почему до них не доходят наши просьбы, повторяющиеся из года в год. Автобаза наша нуждается в помощи.

А. ГОЛУНЧИКОВ,
слесарь автопарка
Гурьевского рудоуправления.

Используем опыт шахтеров Кузбасса

Недавно в городе Ткибули (Грузия) была проведена научно-техническая конференция, обсудившая вопрос о разработке Ткибульского каменноугольного месторождения системой гидравлической закладки выработанного пространства.

На конференции в числе других с большим интересом был заслушан доклад кандидата технических наук В. Добровольского о системах разработки с гидравлической закладкой в Кузбассе и возможностях использования опыта кузнецких шахтеров при разработке Ткибульского месторождения.

Докладчик сделал подробный анализ систем разработки с гидрозакладкой, применяемых в Кузнецком бассейне для выемки крутопадающих пластов, рассказал о горногеологических условиях, при которых они дают больший эффект, перечислил основные технико-экономические результаты применения этих систем.

Добыча угля с гидрозакладкой растет из года в год. Но на пути ее дальнейшего внедрения встречаются большие трудности.

Раньше разработка полей производилась полосами по простиранию, причем длина лавы не превышала 10 метров, и при приеме закладочного материала добыча угля в ней приостанавливалась на несколько дней. В настоящее время внедряется новая, более совершенная и высокопроизводительная система — наклонными слоями с передовыми печами, с применением в слоях длинных столбов. Длина линии очистного забоя достигает сейчас 40 метров, а прием закладки перестал лимитировать ведение добычных работ. Благодаря применению новой системы шахта имени Сталина треста «Ткибулуголь», например, сумела преодолеть отставание, в котором она находилась в минувшем году. Нынче эта шахта успешно выполняет государственные задания и социалистические обязательства, несколько раз выходила победительницей во всесоюзном социалистическом соревновании горняцких коллективов.

Докладчик подчеркнул, что среди механизированных видов закладки в Кузбассе гидравлическая занимает ведущее место. Причем эта система постоянно совершенствуется, эффективность ее применения возрастает. Сейчас в Кузбассе внедряется новая технология гидрозакладки, которая характеризуется применением дозированной подачи в пульповод закладочного материала с помощью питателей, дистанционного контроля за загрузкой пульповода, оптимальным режимом гидротранспорта, обеспечивающего полное использование мощности гидрозакладочной установки и минимальный удельный расход воды, совершенным обезвоживанием пульпы на вентиляционных горизонтах специальными водоотделительными аппаратами и т. д.

Выступившие в прениях работники шахт, треста «Ткибулуголь» и комбината «Грузуголь» единодушно высказались за немедленное проведение в жизнь в условиях Ткибули уже осуществленных в Кузнецком бассейне таких мероприятий, как вторичное использование отработанной воды, механизация смешивания пульпы, борьба с обводнением выработок с помощью специальных водоотделяющих установок и т. д.

Участники конференции признали необходимым широко изучить весь комплекс вопросов, связанных с гидрозакладкой и уже решенных на шахтах Кузбасса, и перенести опыт работы кузнецких горняков в условия Ткибульского месторождения.

В настоящее время возбуждено ходатайство перед Министерством угольной промышленности о командировании инженерно-технических работников и переловых шахтеров Грузии в Кузбасс для обмена опытом работы.

Дальнейшее укрепление творческого и делового содружества между шахтерами Кузбасса и Грузии, широкое использование накопленного кузбассовцами опыта поможет шахтерам Грузии добиться новых успехов в деле выполнения заданий пятой пятилетки.

Г. БАГДАСАРОВ,
горный инженер.

г. Тбилиси.

По материалам «Кузбасса»

«Улучшить механическую службу на шахтах Кузбасса»

Под таким заголовком в газете «Кузбасс» 23 сентября с. г. была опубликована статья доцента, заведующего кафедрой технологии металла Кемеровского горного института тов. Курлова.

Заместитель начальника комбината «Кузбассуголь» тов. Степаненко сообщил в редакцию, что факты, приведенные в статье, соответствуют действительности.

Управляющим трестами дано указание обсудить статью с работниками энерго-механической службы шахт и трестов.

Ежемесячно у главных инженеров трестов будут проводиться совещания по вопросам улучшения механической службы на шахтах в части ремонта горного оборудования и использования станочного парка шахтных механических мастерских.

Руководству треста «Беловуголь» предложено ускорить строительство ЦЭММ и сдать мастерские в эксплуатацию в 1955 году.

Комбинатом решается также вопрос относительно организации центрального ремонтного завода для изготовления крупных запасных частей к машинам и механизмам. Для этой цели в план перспективного проектирования на 1955 г. включены мероприятия по реконструкции завода «Красный Октябрь» и ЦЭММ треста «Анжероуголь».

Замершее строительство

В нынешнем году ВЦСПС выделил полтора миллиона рублей на строительство нового дома отдыха для горняков Кузбасса. Он должен быть самым большим, образцовым в бассейне.

К работам приступили в апреле. В 15 километрах от Кемерово, на правом берегу Томи, в Елыкаево работники стройуправления треста «Кемеровоуголь» начали возводить кирпичные стены. Но росли стены очень медленно. Достаточно сказать, что к прошлому месяцу стройуправление освоило лишь 140 тысяч рублей, из ассигнованных полутора миллионов.

В конце июля в Кемерово приехал заместитель министра угольной промышленности тов. Графов. Начальник комбината «Кузбассуголь» тов. Кожевин поставил перед ним вопрос о передаче Елыкаевской здравницы комбинату «Кузбассшахтострой». Графов согласился с доводами и подписал соответствующий приказ. Но вместо выполнения этого приказа начальник комбината «Кузбассшахтострой» тов. Воробьев начал буквально засыпать Москву телеграммами, ходатайствуя об отмене указаний заместителя министра угольной промышленности.

В свою очередь, забил тревогу и обком профсоюза угольщиков. В ответ на ходатайство обкома Министерство угольной промышленности дало указание тов. Кожевину продолжать строительство Елыкаевского дома отдыха до приема его комбинатом «Кузбассшахтострой». Несмотря на это, трест «Кемеровоуголь» снял рабочих с об'екта, прекратил подвозить туда стройматериалы.

До конца строительного сезона остаются считанные дни, но в Елыкаево ничего попрежнему не делается. Строительство горняцкой здравницы находится под угрозой срыва.

В. МАСЛОВ.

Какова цена этим обещаниям?

В прошлом году жилищно-коммунальная контора треста № 96 начала ремонт домов №№ 60 и 62 по улице Покрышкина. До зимы работы не были закончены, и начальник конторы тов. Буц заверил жильцов, что ремонт продолжат весной. Но миновала весна, ушло красное лето, вот уже и осень на исходе, а тов. Буц и не думает присылать строителей, чтобы отремонтировать фундаменты, под'езды, утеплить квартиры.

А. Рассохин.

☆ ☆ ☆

Несколько раз я обращался в жилищно-коммунальную контору треста № 96 с просьбой отремонтировать мою квартиру в доме № 66 по улице Щетинкина. Однажды мне удалось зазвать к себе прораба тов. Горбунова. Он согласился, что ремонт необходим и обещал прислать материалы, но время идет, а тов. Горбунов не спешит выполнить свое обещание.

Б. Большаков.

Открытие в Пекине выставки экономических и культурных достижений СССР

ПЕКИН, 2 октября. (ТАСС). Еще совсем недавно — год назад — за воротами Сичжимынь взору открывалась унылая картина пустырей. Менее чем за год самоотверженного труда строителей в корне изменился облик этого района. От древних ворот Сичжимынь, на которых начертаны слова: «Да здравствует великая и нерушимая дружба народов Китая и СССР», раскрывается во всем величии зрелище монументального здания выставки экономических и культурных достижений СССР, увенчанного золоченым шпилем с пятиконечной рубиновой звездой.

Советские архитекторы и инженеры в содружестве с китайскими строителями создали архитектурный ансамбль, отличающийся цельностью и широтой композиции, строгими пропорциями, легкостью и красотой форм.

Перед центральным входом выставки — просторная площадь, которую полукругом охватывает аркада, связывающая главный вход с боковыми. На аркаде гербы 16 союзных республик. На башне главного входа Государственный герб СССР. На флагштоках, окружающих площадь, развеваются государственные флаги СССР, флаги союзных республик и флаги КНР.

Сегодня состоялось открытие выставки. На торжественную церемонию, посвященную этому событию, собралось около пяти тысяч человек. Среди присутствующих — председатель Постоянного комитета Всекитайского собрания народных представителей Лю Шао-ци, премьер Государственного совета и министр иностранных дел Чжоу Энь-лай, заместители председателя Постоянного комитета Всекитайского собрания народных представителей Сун Цин-лин, Линь Бо-цзюй, Ли Цзи-шэнь, Чжан Лань, Ло Жун-хуань, Шэнь Юзюнь-жу, Го Мо-жо, Пын Чжэнь, Ли Вэй-хань, заместители премьера Государственного совета Чэнь Юнь, Пын Дэ-хуай, председатель Верховного суда Дун Би-у и другие.

На открытие выставки прибыли руководитель Советской правительственной делегации Н. С. Хрущев, члены делегации Н. А. Булганин А. И. Микоян, Н. М. Шверник, главы правительственных делегаций Польской Народной Республики—Болеслав Берут, Корейской Народно-Демократической Республики—Ким Ир Сен, Румынской Народной Республики—Георге Апостол, Монгольской Народной Республики — Самбу, Чехословацкой Республики — Вацлав Копецкий, Венгерской Народной Республики — Андраш Хегедюш, Германской Демократической Республики — Лотар Больц, Народной Республики Болгарии — Райко Дамянов, Демократической Республики Вьетнам — Хоанг Минь Зиам, Албанской Народной Республики — Бехар Штюлла, а также члены правительственных делегаций.

На митинге, состоявшемся по случаю открытия выставки, присутствовали депутаты Всекитайского собрания народных представителей, ответственные работники правительственных учреждений, представители общественности столицы, многочисленные иностранные гости, а также сотрудники советского посольства, главы и члены иностранных посольств и миссий, аккредитованные в Пекине, китайские и иностранные журналисты.

Митинг открыл секретарь Китайского комитета содействия развитию международной торговли Цзи Чао-дин. С речью выступил посол Союза ССР в Китайской Народной Республике П. Ф. Юдин.

Сегодня в столице Китайской Народной Республики—Пекине, сказал П. Ф. Юдин, мы открываем выставку экономических и культурных достижений Советского Союза. Открытие выставки совпадает с великим праздником китайского народа — пятой годовщиной образования Китайской Народной Республики.

Мы надеемся, что открываемая сегодня выставка поможет китайскому народу еще больше узнать о жизни и трудовых подвигах советского народа, о его экономических и культурных достижениях. Мы также надеемся, что настоящая выставка, показывающая достижения советской науки и техники, достижения в развитии промышленности и сельского хозяйства Советского Союза, окажет помощь китайскому народу, поможет изучить и воспринять то лучшее, чего добился советский народ в своем экономическом и культурном развитии.

Затем выступил министр внешней торговли Китайской Народной Республики Е Цзи-чжуан. Настоящая выставка, сказал он, будет обогащать наш народ опытом строительства, передовой советской науки и техники, выдающейся культуры и искусства Советского Союза. Он будет учиться у советского народа непреклонной воле к борьбе и его самоотверженности в труде, чтобы приложить все наши усилия для выполнения стоящих перед нами исторических задач.

Выступивший затем председатель Всесоюзной торговой палаты Нестеров, выразил уверенность, что открываемая выставка достижений экономического и культурного строительства СССР послужит дальнейшему укреплению дружеских связей между советским и китайским народами. Т. Нестеров об'являет об открытии выставки. Оркестр исполняет государственные гимны СССР и КНР.

Премьер Государственного совета и министр иностранных дел Чжоу Энь-лай разрезает алую шелковую ленту.

Участники митинга заполняют залы.

С большим интересом они осматривают экспонаты выставки.

Всего представлено свыше 11.500 экспонатов, которые размещены как в залах, так и на открытых площадках.

Выставка расположена на территории в 135 тысяч квадратных метров. Кроме выставочных залов, здесь построены летний театр на 3.200 мест, кинозал почти на тысячу мест, ресторан «Москва» с примыкающим к нему летним кафе и административный городок.

Празднование в Чехословакии десятой годовщины героических боев под Дуклей

ПРАГА, 2 октября. (ТАСС). Сегодня в городах и селах Чехословакии начались торжества по случаю десятой годовщины героических боев Советской Армии под Дуклей, которыми было положено начало освобождению Чехословакии от фашистских оккупантов. Одновременно в Чехословакии отмечается день чехословацкой армии, ядром которой явился первый Чехословацкий корпус, сформированный в годы второй мировой войны в СССР и плечом к плечу сражавшийся с советскими воинами за освобождение своей родины.

Главные торжества, связанные с десятой годовщиной боев под Дуклей и днем чехословацкой армии, состоятся в Свидинке, Пряшове, Кошице и в других городах Восточной Словакии, куда со всех концов страны с'езжаются делегации рабочих, крестьян, воинских частей.

Сегодня в район исторических боев под Дуклей прибыла делегация правительства и Центрального комитета Коммунистической партии Чехословакии, в состав которой входят президент А. Запотоцкий, председатель Национального собрания З. Фирлингер, первый секретарь Центрального комитета Коммунистической партии Словакии К. Бацилек, первый заместитель премьер-министра и министр народной обороны А. Чепичка и другие руководители партии и правительства. Вместе с правительственной делегацией в район боев под Дуклей прибыл и посол СССР в Чехословакии Н. П. Фирюбин и советский военный атташе А. П. Белобородов.

Сегодня в Праге на кладбище советских воинов, павших в боях за свободу и независимость братского чехословацкого народа, состоялась торжественная церемония возложения венков, в которой приняли участие члены правительства и ЦК Коммунистической партии Чехословакии, члены Центрального комитета действия Национального фронта, представители общественности столицы.

На городской мичуринской выставке

Сегодня в областном центре закрывается десятидневная выставка плодов и ягод, выращенных в этом году Кемеровскими садоводами-мичуринцами.

В небольшом зале здания городского мичуринского общества на столах, стеллажах, в причудливых вазах, на блюдах среди массы живых цветов красуются разнообразные экспонаты: крупные красные и бледнорозовые яблоки, небольшие яблочки-полукультурки, ранет, сливы, вишня, рябина, крупноплодная виктория, облепиха и т. д.

Много экспонатов представили известные садоводы: Федор Ефимович Павлов, Иван Александрович Князев, братья Иван и Павел Козловы, супруги-пенсионеры Лукины и другие.

Экспонаты старейшего садовода, пенсионера-шахтера Ф. Е. Павлова занимают особый стол на выставке. В центре стола красуются трех- и четырехсотграммовые яблоки сорта Бельфлер-китайка, по своим вкусовым качествам не уступающие европейским сортам. В этом году Федор Ефимович снял со стланцевых деревьев сотни таких плодов.

Ф. Е. Павлов пересадил из грунта в кадку сливовое дерево сорта Окия, ветви которого сплошь усеяны плодами, и доставил его на выставку, в другой кадке — большая зеленая лоза винограда.

Вот желтеют на небольшом деревце два лимона, выращенные в комнатных условиях садоводом-любителем Гурницкой. На другом столе — куст малины с крупной ягодой сорта Вислуха, доставленный сюда садоводом Талановой.

В стеклянных банках заспиртованы крупноплодные ягоды виктории сортов Абрикос, Красавица Загорья, Комсомолка и другие. Каждая ягода этих сортов весит от 28 до 50 граммов.

— Такой ягоды, — говорит председатель правления городского общества мичуринцев Н. О. Константинова, — мы нынче собрали в своем общественном саду около 5000 килограммов.

Несмотря на неудачно выбранное место для выставки (заискитимская часть города), на ней побывало не менее 900 человек. Многие оставили свои записи в книге отзывов.

Вот одна из них: «Сегодня я посетил плодово-ягодную выставку общества мичуринцев. Какая красота! Сибирь цветет! Что может вырастить советский человек! Хочу прямо сказать, что священный труд и партии заботы заставят север югом расцвести! Васильев».

М. ВНУКОВ.

НА СНИМКЕ: на выставке кемеровских мичуринцев.

Фото П. Костюкова.

Девятая сессия Генеральной Ассамблеи ООН

НЬЮ-ЙОРК, 2 октября. (ТАСС). В общей дискуссии на вчерашнем утреннем заседании Генеральной Ассамблеи ООН приняли участие представители Эфиопии, Бирмы и Эквадора.

Представитель Эфиопии Дересса высказался за расширение экономической и технической помощи слаборазвитым странам.

Дересса приветствовал предложение делегации Советского Союза «О заключении международной конвенции (договора) по вопросу о сокращении вооружений и запрещении атомного, водородного и других видов оружия массового уничтожения».

Представитель Эквадора подверг критике Совет Безопасности за то, что последний отказался рассмотреть жалобу правительства Гватемалы в связи с военной интервенцией против этой страны. (Как известно, американская делегация и некоторые другие не допустили рассмотрения жалобы Гватемалы в Совете Безопасности. Делегация Советского Союза выступила за рассмотрение гватемальской жалобы на заседании Совета Безопасности).

Представитель Бирмы Баррингтон заявил, что бирманский народ приветствует соглашение о прекращении военных действий в Индо-Китае, достигнутое на Женевском совещании. Он выразил уверенность, что индо-китайская проблема будет успешно разрешена в целом. Прекращение военных действий в Корее и Индо-Китае, сказал делегат Бирмы, является только лишь первым шагом на пути восстановления мира в этих районах.

Призвав к ослаблению напряженности в международных отношениях, Баррингтон заявил, что Бирма придерживается точки зрения возможности мирного сосуществования различных социальных систем. Он высказался за прием в ООН всех суверенных государств. Он заявил, что бирманская делегация выступает за представительство Центрального народного правительства Китайской Народной Республики в органах ООН, поскольку тайванские власти «не представляют китайский народ». Он добавил, что обсуждение в ООН крупнейших международных проблем без участия Китайской Народной Республики не может дать каких-либо реальных результатов.

Представитель Бирмы обратил особое внимание на опасность, связанную с дальнейшей гонкой вооружения. Бирманская делегация, заявил он, твердо придерживается того, чтобы комиссия по разоружению и Генеральная Ассамблея нашли бы пути разрешения таких вопросов, как вопрос об атомном вооружении и оружии обычного типа.

Представитель Бирмы обратил внимание Генеральной Ассамблеи на то, что в целом ряде районов мира продолжает существовать колониализм, проявляющийся в различных формах. Колониализм, заявил он, «является нарушением основных прав человека и угрозой миру во всем мире». Касаясь вопроса относительно помощи слаборазвитым странам, он сказал, что последние нуждаются в первую очередь в экономической и технической помощи, а не в войне.

На вчерашнем дневном заседании Генеральной Ассамблеи выступили представители Бразилии и Гватемалы. Представитель Бразилии Леме назвал «хорошей новостью» внесение нового советского предложения о заключении международной конвенции по вопросу о сокращении вооружений и запрещении атомного и других видов оружия массового уничтожения и заявил, что бразильская делегация «с интересом изучит» это предложение.

Представитель Бразилии высказался в пользу ограничения права великих держав применять вето в Совете Безопасности.

Представитель Гватемалы своей речью пытался оправдать военную интервенцию в Гватемале, в результате которой было свергнуто законное правительство его страны.

На этом заседание было закрыто. Следующее заседание состоится утром 4 октября.

Закрытие Международной ярмарки в Дамаске

ДАМАСК, 2 октября. (ТАСС). Вчера закрылась Международная ярмарка в Дамаске. В ярмарке участвовало 28 государств, в том числе СССР, Китайская Народная Республика, Чехословакия, Болгария, Венгрия и почти все арабские страны. По данным печати, ярмарку посетило более одного миллиона человек. Многие сирийцы побывали на ярмарке по нескольку раз. Газеты отмечают, что в числе лиц, посетивших ярмарку, было 200 тысяч ливанцев, а также делегации почти всех арабских стран.

Как уже сообщалось, советский павильон имел на ярмарке большой успех. «Советский павильон, — пишет газета «Телеграф», — по мнению посетителей и представителей официальных сирийских кругов, был самым удачным. Каждый, кто побывал на ярмарке, посетил его несколько раз».

Во время ярмарки сирийские купцы проявляли большой интерес к советским товарам. Они сделали ряд предложений советским представителям и заключили с ними торговые сделки.

Большой интерес посетители ярмарки проявляли также к павильонам Китайской Народной Республики, Чехословакии, Болгарии, Венгрии. Хорошо были оборудованы павильоны Сирии, Ливана и Индии.

По решению ярмарочного комитета представителям всех стран — участниц ярмарки вручены золотые медали.

В саду С. И. Баловнева

ПРОКОПЬЕВСК (Спец. корр. «Кузбасса»). Первую яблоню прокопьевский старожил С. И. Баловнев посадил 28 лет назад. Яблонька не только прижилась, но и, на удивление всем, стала плодоносить...

Сегодня на приусадебном участке С. И. Баловнева разросся фруктово-ягодный сад. В нем 38 яблонь, 11 деревьев слив, 15 кустов вишен, 30 кустов крыжовника разных сортов, 20 кустов черной и красной смородины, 50 кустов дальневосточного винограда, ореховые деревья, груши, киевские и крымские сливы. Вторую зиму будут зимовать абрикосы. Нынче взошли персики, косточки которых Баловневу прислал из Крыма Никитский ботанический сад.

Нынче С. И. Баловнев собрал в своем саду более тонны фруктовых плодов и ягод. Особенно обильный урожай дала посаженная в 1926 году яблонька Ранет горняцкий. С нее снято 130 килограммов высокосортных ранеток.

Разными вареньями, сушеными, моченными и свежими яблоками садовод-мичуринец обеспечивает свою семью на круглый год.

В нынешнем году от своего любимого занятия С. И. Баловнев получил особое удовлетворение. Начали плодоносить виноградные лозы и грушевые деревья. Первые плоды — настоящие грецкие орехи хороших вкусовых качеств — дали нынче ореховые деревья.

Закончились международные товарищеские соревнования по мотоциклетному спорту

В Москве закончились международные товарищеские соревнования по мотоциклетному спорту, организованные центральным комитетом Всесоюзного добровольного общества содействия армии, авиации и флоту.

В состязаниях продемонстрировали свое мастерство сильнейшие спортсмены ДОСААФ СССР и РСФСР, добровольной организации содействия обороне Народной Республики Болгарии, общества «Спорт и техника» Германской Демократической Республики, Лиги друзей солдата Польской Народной Республики, Добровольного общества содействия обороне родины Румынской Народной Республики и Общества содействия армии Чехословацкой Республики.

В качестве наблюдателей присутствовали спортивные делегации Китайской Народной Республики, Корейской Народно-Демократической Республики, Монгольской Народной Республики, Народной Республики Албании и Венгерской Народной Республики.

По итогам командное первенство завоевали спортсмены ДОСААФ СССР. На второе место вышла команда организации ДОСААФ РСФСР, на третье — команда Лиги друзей солдата Польской Народной Республики.

Вчера, 2 октября, председатель центрального комитета ДОСААФ СССР генерал-лейтенант Н. Ф. Гритчин вручил командам и мотоциклистам—победителям международных соревнований призы и дипломы Всесоюзного добровольного общества содействия армии, авиации и флоту.

Руководители спортивных делегаций стран народной демократии вручили центральному комитету Всесоюзного добровольного общества содействия армии, авиации и флоту СССР памятные кубки.

(ТАСС).

Международный обзор

Народы Европы не желают возрождения германского милитаризма

После провала планов создания «европейского оборонительного сообщества» американские дипломаты развернули лихорадочную деятельность, направленную на скорейшую милитаризацию Западной Германии и включение ее в военную систему Северо-атлантического блока.

Лондонское совещание девяти государств (США, Англии, Франции, Западной Германии, Италии, Бельгии, Голландии, Люксембурга и Канады) со всей наглядностью показало, что большинство его участников и прежде всего США не хотят и слышать о воссоединении Германии. Ратуя за предоставление Западной Германии «суверенитета», они стремятся развязать руки боннским реваншистам в осуществлении их зловещих планов возрождения «вермахта».

На протяжении ряда лет США и их западноевропейские партнеры по Атлантическому блоку твердили, что эта организация будто бы не имеет ничего общего с вооружением Западной Германии. Ныне такого рода пропаганда не может ввести кого-либо в заблуждение. Перед от'ездом в Лондон государственный секретарь США Даллес прямо заявил, что «в основе атлантической системы» всегда лежала «установка» на то, чтобы Западная Германия вошла в нее в качестве «равноправного партнера».

Западногерманские реваншисты целиком и полностью поддерживают эту «установку». В своих последних выступлениях Аденауэр не оставил никакого сомнения в том, что он и его единомышленники жаждут видеть Западную Германию «суверенной», т. е. получившей право беспрепятственного вооружения. При этом боннский канцлер, поощряемый Даллесом, не склонен принимать во внимание позицию Франции, которая справедливо видит в возрождении германского милитаризма смертельную для себя угрозу.

Французский народ ясно выразил свое отношение к вооружению Западной Германии, отвергнув «европейское оборонительное сообщество». С такой же решимостью общественность Франции выступает против новых попыток осуществить перевооружение Западной Германии — на сей раз под ширмой включения ее в военный Атлантический блок. В дни лондонского совещания французские трудящиеся обратились к правительству с многочисленными письмами и телеграммами, в которых осуждают планы милитаризации Западной Германии и требуют, чтобы Франция проводила политику мирного урегулирования германского вопроса путем переговоров между заинтересованными странами.

Позиция французского Национального собрания, отказавшегося обсуждать вопрос о ратификации договора о «европейском оборонительном сообществе», нашла горячее одобрение широкой общественности западноевропейских стран.

Массовое движение протеста против вооружения западногерманских реваншистов развернулось в Англии. В самых различных слоях английской общественности крепнет убеждение, что только об'единение Германии на мирной основе может положить конец напряжению в Европе и создать условия для обеспечения прочного мира. На закончившейся 1 октября конференции английской лейбористской партии германская проблема стояла в центре внимания участников конференции. Из 58 резолюций, внесенных по этому вопросу на обсуждение конференции, только одна поддерживала официальную политику руководства партии, выступающего за перевооружение Западной Германии. Обеспокоенные таким положением, правые лидеры лейбористского движения выдвинули «чрезвычайную резолюцию», поддерживающую ремилитаризацию Западной Германии, но составленную в нарочито туманных выражениях. Несмотря на нажим и всевозможные маневры, эта резолюция была принята ничтожным большинством голосов, что, как отмечает газета «Дейли скетч», по существу означает поражение право-лейбористских лидеров.

Следует напомнить, что и на недавнем конгрессе британских тред-юнионов резолюция в поддержку перевооружения Западной Германии была принята тоже ничтожным большинством. Английская печать с полным основанием отмечает, что фактически подавляющее большинство членов лейбористской партии и тред-юнионов выступает против возрождения «вермахта», за разрешение германской проблемы в интересах мира и безопасности Европы.

Все более сильное противодействие встречает политика возрождения германского милитаризма в самой Западной Германии. Немецкий народ в планах вооружения Западной Германии видит опасность усиления сил фашизма и войны, а также перспективу бесконечной оккупации страны и увековечивания раскола Германии. Даже буржуазная западногерманская газета «Франкфуртер альгемейне цейтунг» выражала недовольство тем, что вопрос о воссоединении Германии «не нашел места в дипломатическом багаже лондонского совещания».

Не только широкие массы западногерманского населения, но и многие деятели боннских коалиционных партий требуют проведения новой политики, имеющей целью достижение соглашения о воссоединении Германии. Немецкий народ за последние годы в достаточной мере разобрался в сущности и целях политики Аденауэра. Какие бы решения о судьбе Западной Германии за его спиной ни принимались, немецкий народ будет бороться за мир, за единство своей родины, которое может быть достигнуто лишь при условии договоренности и соглашения между самими немцами.

Воля народов Азии непреодолима

Активная борьба народов Азии за освобождение и национальную независимость является одной из важнейших особенностей нашего времени. Старая Азия, уделом которой на протяжении веков был гнет, порабощение и разжигавшиеся колонизаторами междоусобные войны, уходит в прошлое. Однако международные реакционные круги упорно не хотят считаться с этим. Они стремятся приостановить могучую поступь азиатских народов, отбросить их назад — к старым временам безраздельного хозяйничанья в Азии иноземных империалистических сил.

Этой цели подчинены и усилия американской дипломатии, по инициативе и под нажимом которой на недавнем совещании в Маниле был сколочен военный блок из стран, подписавших пресловутый «договор об обороне Юго-Восточной Азии». Для народов стран Юго-Восточной Азии не составило труда разгадать подлинную сущность этого блока и замыслов его вдохновителей. Одна из основных задач, которая стоит перед блоком, пишет индийская газета «Свадхината», состоит в подавлении национально-освободительного движения народов Азии и во вмешательстве во внутренние дела азиатских стран.

Создание новой военной группировки в Юго-Восточной Азии встречено народами азиатских стран с чувством возмущения и протеста. Об этом ярко свидетельствуют выступления ряда государственных и общественных деятелей, резолюции и заявления массовых организаций, отклики печати и т. д.

Открывая прения по вопросам внешней политики в индийском парламенте, премьер-министр Неру заявил, что договор об обороне Юго-Восточной Азии лишь усилил напряженность и тревогу в Азии. «В старые времена, — сказал Неру, — великие державы договаривались между собой о разделе стран и сфер влияния. Договор, подписанный в Маниле, очень напоминает такую тенденцию, ибо в конечном итоге решать будут не две—три малые азиатские страны, присоединившиеся к договору, а великие державы», то есть, прежде всего США.

Народы Азии считают, что безопасность в этом районе может быть обеспечена на основе совместных усилий всех азиатских государств. Этот принцип, отвечающий интересам не только народов Азии, но и всего мира, был положен в основу недавних переговоров между премьер-министрами Индонезии, Индии и Бирмы.

Поездка премьер-министра Индонезии Састроамиджойо в Дели и Рангун привлекла внимание всей международной общественности. Печать стран Азии широко комментирует эту поездку, отмечая, что она выявила взаимопонимание народов трех вышеуказанных государств в борьбе за мир и безопасность. Выступая в индийском парламенте, Састроамиджойо подчеркнул, что мир в Азии «не может быть обеспечен военными пактами, вроде недавно заключенного в Маниле». «Существует, — заявил он, — лучший путь сохранения мира. Я имею в виду сотрудничество и сосуществование...».

По возвращении из поездки в Дели и Рангун премьер-министр Индонезии подчеркнул, что переговоры, которые он вел с государственными деятелями этих стран, основывались на пяти принципах, провозглашенных в ранее опубликованных совместных декларациях Китайской Народной Республики и Индии, а также КНР и Бирмы. Как известно, этими принципами являются: взаимное уважение территориальной целостности и суверенитета, ненападение, невмешательство во внутренние дела друг друга, равенство и взаимная выгода, мирное сосуществование.

Индийская газета «Нью-эйдж» пишет, что эти принципы являются «разительным контрастом политики запугивания и угроз, проводимой американскими империалистами». Эти принципы, подчеркивает газета, свидетельствуют «об изменении соотношения сил в Азии». Газета «Берита Индонезия» отмечает, что переговоры премьер-министров Индии, Индонезии и Бирмы «сыграют положительную роль в деле укрепления единства народов Азии, в деле распространения пяти принципов мирного сосуществования на другие страны Азии».

Резко отрицательное отношение стран Азии к манильскому договору служит наглядным свидетельством того, что попытки колониальных держав сохранить свои политические и экономические позиции в этом районе блоков обречены на провал. Не для того народы Азии вступили на путь национального освобождения и прогресса, чтобы позволить кому-либо отбросить их вспять. «Теперь уже, — справедливо замечает индонезийская газета «Хариан ракьят», — не те времена, когда империалисты свободно распоряжались судьбами Азии. Пусть Даллес знает, что сейчас Америка не может диктовать Азии и не может определять ее судьбу. Мы, азиаты, нуждаемся в мире, дружбе, прочном сотрудничестве и поэтому отвергаем военный договор об обороне Юго-Восточной Азии».

Д. БОЧАРОВ,
В. ХАРЬКОВ.

Редактор Ф. Е. ДЕМИН.

КИНОТЕАТР «МОСКВА»

Сегодня. **Багдадский вор** (9-30, 11-20); **Бродяга**, 1-я серия (13-20. 16-30, 19-35, 22-35), 2-я серия (15, 18-05, 21-05, 24); **Мы с вами где-то встречались** (9-30, 11-20, 13-10, 16-50, 20-30); **Багдадский вор** (15, 18-40, 22-20); **Жди меня** (9-30, 11-20, 13-10, 15, 16-50, 18-40, 20-30, 22-10).

ОТДЕЛАМ РАБОЧЕГО СНАБЖЕНИЯ УГОЛЬНЫХ ГОРОДОВ: Анжеро-Судженска, Кемерово, Ленинска-Кузнецкого, Белово, Киселевска, Прокопьевска, Сталинска, Осинников, Мысков. Ольжераса продолжают поступать в продажу в большом количестве арбузы, **цена за килограмм 1 р. 40 к.**

Рекомендуем трудящимся приобретать арбузы для текущей потребности и засолки.

РЕЦЕПТУРА НА 100 КГ ГОТОВОГО ПРОДУКТА

арбузы свежие 101 кг
соль 6 кг

Для соления арбузы берут свежие, без признаков заболевания, размером (10—15 см) и (15—25 см) по наибольшему диаметру.

Перед засолкой у арбузов удаляют плодоножку, затем их моют и укладывают в бочку. Наполненную арбузами бочку заливают 6-процентным раствором соли и после этого направляют на хранение в подвал.

Для лучшего сохранения формы арбузов, последние пересыпают слоем чистого речного песка до 1—2 см выше каждого арбуза.

Свежие и соленые арбузы вкусны и питательны.

Арбузы можно приобрести в магазинах угольных орсов.

Литература: **«Сборник рецептур и технологических указаний по переработке плодов и овощей».**

Урс комбината «Кузбассуголь».

ТРЕБУЮТСЯ:

Кемеровскому техническому училищу на постоянную работу — опытные инженеры-химики на должности зам. директора по учебно-производственной части и старшего мастера; инженер, хорошо знающий теплоэлектростанции, на педагогическую работу; техники-химики и практики на должности мастеров производственного обучения.

Обращаться: **г. Кемерово, Предзаводской поселок, здание РУ, с 9 часов утра до 6 часов вечера.**

Кемеровскому обкому профсоюза рабочих и служащих сельского хозяйства и заготовок — опытная машинистка, она же управделами.

Обращаться: **г. Кемерово, Тобольская, 6, тел. 12-04.**

Тресту «Облкемеровоуголь» для работы на шахтах — главные маркшейдеры, главные бухгалтеры и в гор. Кемерово кочегары отопительных котлов.

Обращаться: **гор. Кемерово, ул. Вокзальная, № 79, телефон № 19-11.**

АДРЕС РЕДАКЦИИ И ИЗДАТЕЛЬСТВА: г. Кемерово, ул. Сталина, № 66 **ТЕЛЕФОНЫ**: редактора 2-24, заместителя редактора 8-05 секретаря 2-53, секретариата 4-85, **отделов редакции**: партийной жизни 8-63, пропаганды 8-63, обзоров местной печати 14-21, угольного 1-21, промышленности и транспорта 2-37, сельскохозяйственного 4-57, культурно-бытового 15-36, информации 14-21, отдела писем 11-52, отдела об'явлений 6-83, ночной прием информаций 1-21, бухгалтерии 6-83, технического секретаря 15-67, директора типографии 3-96.

2

ОП17115. Типография «Кузбасс» облполиграфиздата. Тираж 110.000. Заказ № 11516.