Кемеровская областная библиотека

Пролетарии всех стран, соединяйтесь!

КУЗБАСС

Орган Кемеровского областного и городского комитетов КПСС, областного и городского Советов депутатов трудящихся

Год издания 33-й
224 (8210).
ВТОРНИК, 21 СЕНТЯБРЯ 1954 г.
Цена 20 коп.

СЕГОДНЯ В НОМЕРЕ:

ПРИ ЛЮБОЙ ПОГОДЕ ВЕСТИ КОСОВИЦУ ХЛЕБОВ, ПОДРАБОТКУ ЗЕРНА И СДАЧУ ЕГО ГОСУДАРСТВУ. **В. Ирилов** — Высокопроизводительно используем технику. **Б. Трапезников** — В Барзасском районе медленно убирают урожай (1 стр.).

ПАРТИЙНАЯ ЖИЗНЬ. **А. Кургузиков** — Гурьевский горком партии стоит в стороне от колхозов. **Т. Распаев** — Неподготовленное собрание (2 стр.).

А. Афанасьев — МТС — индустриальная база колхозного строя (2—3 стр.).

Камская ГЭС дала промышленный ток (2 стр.).

ВЫШЕ ЗНАМЯ ПРЕДОКТЯБРЬСКОГО СОРЕВНОВАНИЯ! (3 стр.).

ФЕЛЬЕТОН. **Г. Александров, Л. Маковкин**—Необузданный характер (3 стр.).

На сессии Всекитайского собрания народных представителей (4 стр.).

Товарищу МАРСЕЛЮ КАШЕНУ

Центральный Комитет Коммунистической партии Советского Союза в день Вашего 85-летия шлет Вам, дорогой товарищ Кашен, горячий братский привет.

Являясь старейшим деятелем французского и международного рабочего движения, одним из основателей Французской коммунистической партии, Вы на протяжении многих лет беззаветно служите интересам французского народа, высоким идеалам трудящихся всего мира.

Желаем Вам здоровья и дальнейших успехов в Вашей благородной патриотической борьбе за дело рабочего класса и всего французского народа, за национальные интересы Вашей родины, за мир во всем мире.

ЦЕНТРАЛЬНЫЙ КОМИТЕТ КОММУНИСТИЧЕСКОЙ ПАРТИИ СОВЕТСКОГО СОЮЗА.

Преодолеть отставание в проведении уборки и хлебозаготовок

ИЮНЬСКИЙ Пленум Центрального Комитета КПСС указывал, что увеличение хлебных ресурсов в нашей стране в значительной мере зависит от уборки урожая в короткие сроки и без потерь. «Нельзя дальше терпеть такого положения, — говорится в постановлении Пленума, — когда из-за неорганизованности и плохого использования техники МТС, колхозы и совхозы затягивают уборочные работы и допускают большие потери урожая». Центральный Комитет партии вместе с тем наметил развернутую программу борьбы за хлеб, призвал всех колхозников, работников МТС и совхозов образцово провести уборку урожая и заготовки сельскохозяйственных продуктов.

Партия и правительство оказывают огромную помощь сельскому хозяйству. Ее ежедневно и ежечасно ощущают и труженики колхозных полей нашей области. Тысячи комбайнов, тракторов, автомашин и другой техники направлены в деревню, чтобы убрать богатый урожай, дать Родине больше хлеба. Однако, несмотря на оказанную помощь, колхозы и совхозы нашей области совершенно неудовлетворительно ведут косовицу зерновых и хлебозаготовки. Прошло двадцать дней сентября, решающего месяца уборочных работ, а зерновых в колхозах сжато меньше половины.

В чем же причины такого нетерпимого отставания колхозов и совхозов в проведении уборки урожая и хлебозаготовок? Прежде всего в том, что многие районные партийные, советские и сельскохозяйственные органы не выполнили требования июньского Пленума ЦК КПСС о том, чтобы с первых дней жатвы включить все комбайны и другие уборочные машины, добиться их бесперебойной, высокопроизводительной работы. В Итатском, Яшкинском, Кузнецком и некоторых других районах комбайны простаивают, а дневная их выработка не превышает 2—3 гектаров. Директора машинно-тракторных станций при попустительстве райкомов партии и райисполкомов не организуют круглосуточной работы комбайнов, не требуют от комбайнеров и других механизаторов выполнения норм выработки.

Среди некоторой части работников сельскохозяйственных органов и председателей колхозов много разговоров о том, что хлеба нынче полегли, убирать их комбайнами трудно. Между тем, жалуясь на трудности, они ничего не предпринимают для более производительной работы комбайнов, а также не включают в жатву простые уборочные машины. Промышленновский район — самый отстающий в области. Здесь сжато лишь немногим больше четвертой части зерновых. Однако простые машины не используются. За все время уборки жатками и лобогрейками скошено 220 гектаров зерновых. Игнорирование простых уборочных машин приводит к затяжке косовицы, а значит, и к большим потерям зерна от осыпания на корню.

Нерадивые руководители многих МТС, совхозов и колхозов оправдывают свое неумение организовать уборку урожая и хлебозаготовки ненастной погодой. Нет сомнения, дожди мешали в какой-то мере полевым работам. Между тем дело далеко не в погоде. При одинаковых условиях передовые комбайнеры тов. Сенючков из Чесноковской МТС, Ленинск-Кузнецкого района, тов. Трошин из Ленинской МТС, Беловского района, добиваются высокой выработки и намолота хлеба. Почему же другие комбайнеры в этих же МТС не выполняют даже норм выработки? Да потому, что некоторые недальновидные руководители МТС и колхозов подчас сдерживают работу комбайнов, не обеспечивают своевременную отвозку зерна, не помогают переоборудовать машины для уборки в любую погоду, днем и ночью. **Не погодные условия, а благодушие и беспечность — вот причины отставания.**

В ряде колхозов на токах скопилось большое количество зерна. В Яшкинском, Кузнецком районах, например, его насчитываются десятки тысяч центнеров. Тем не менее просушка и очистка не организованы. А возможности для этого большие. Колхозы области имеют огромное сушильное хозяйство. Они в состоянии просушивать в сутки до двух миллионов пудов хлеба. Использовать высокопроизводительно все сушилки — боевая и неотложная задача дня. Необходимо на каждую сушилку установить ежедневное задание и строго контролировать его выполнение. Партийные и советские организации на селе должны взыскивать с тех руководителей колхозов, которые не организуют просушки хлеба, задерживают его на токах, подвергают зерно порче и потерям.

Не перевелись еще наивные люди, которые считают, что у нас нет больше сопротивления отсталой части колхозников проведению хлебозаготовок. Борьба за хлеб была и остается политической борьбой. Поэтому долг партийных организаций—вести повседневную массово-политическую работу с колхозниками, за срывом пятидневных заданий видеть не только хозяйственные неполадки. Чем, как не антиколхозными настроениями, можно об'яснить тот факт, когда в решающий период уборки председатель колхоза «Красное знамя», Кузнецкого района, Еремин пьянствует и тем самым срывает вывозку зерна на заготовительные пункты.

Районные комитеты партии и первичные партийные организации МТС, совхозов и колхозов обязаны поднять ответственность коммунистов, руководителей колхозов и машинно-тракторных станций, усилить с них спрос за порученное партией и государством дело. Коммунисты на селе призваны выступать как активные борцы за выполнение постановлений Пленумов Центрального Комитета партии. Уборка и хлебозаготовки для них—политический экзамен. Нет сомнения, что сельские коммунисты выдержат его с честью, мобилизуют всех колхозников и работников МТС и совхозов на преодоление отставания, на быстрейшее завершение уборки и хлебозаготовок.

Необходимое условие в успешном ходе хлебозаготовок — это ежедневное участие каждого колхоза в вывозке зерна государству. Это требование во многих районах нарушается. В Крапивинском, Яшкинском и некоторых других районах есть немало колхозов, которые целыми пятидневками не участвуют в хлебопоставках. Каждый колхоз и совхоз должен строго выполнять доведенное ему дневное задание по уборке и вывозке хлеба. Райкомы партии и райисполкомы обязаны не в конце пятидневки, а ежедневно знать, сколько колхозов не вывозило хлеб на заготовительные пункты, вскрывать и устранять причины невыполнения графика. **Ежедневное участие в вывозке хлеба государству должно стать законом для каждого колхоза.**

Наша область по уборке и хлебозаготовкам отстает от всех областей Западной Сибири. Это не к лицу труженикам колхозных полей Кузбасса. У нас больше техники, колхозам оказывают огромную помощь трудящиеся городов. Все это позволяет быстро и организованно вести уборочные работы, косить хлеб и днем и ночью, в любую погоду. При мобилизации всех сил и средств колхозы и совхозы нашей области имеют все возможности выйти в число передовых.

Третья декада сентября — решающая в проведении уборки и хлебозаготовок. Все силы и средства — на завершение уборки урожая в сентябре, на выполнение плана хлебозаготовок к 1 октября!

УКАЗ
ПРЕЗИДИУМА ВЕРХОВНОГО СОВЕТА СССР
О награждении Президента Финляндской Республики Ю. К. Паасикиви орденом Ленина

В связи с десятилетием Соглашения о перемирии и отмечая выдающийся вклад Президента Финляндской Республики Ю. К. Паасикиви в дело развития дружественных отношений между Советским Союзом и Финляндией, имеющих важное значение для укрепления мира, наградить Юхо Кусти **Паасикиви** орденом **Ленина.**

Председатель Президиума Верховного Совета СССР
К. ВОРОШИЛОВ.
Секретарь Президиума Верховного Совета СССР
Н. ПЕГОВ.

Москва, Кремль.
18 сентября 1954 г.

При любой погоде вести косовицу хлебов, подработку зерна и сдачу его государству

30 гектаров в день

Демьян Петрович Рябцев, комбайнер Борочатской МТС, убирает хлеб в сельхозартели «Коминтерн», Крапивинского района. С начала жатвы этот мастер своего дела прочно удерживает первенство в соревновании комбайнеров района.

Тов. Рябцев в любых условиях не только выполняет, но и систематически перевыполняет нормы выработки. 13 сентября он убрал 14 гектаров хлебов, а на следующий день, тщательно спланировав свою работу, косил хлеб с раннего утра до глубокой ночи и убрал 30 гектаров пшеницы. При этом тов. Рябцев совершенно не допускает потерь зерна. Всего с начала жатвы Демьян Петрович убрал 250 гектаров зерновых и намолотил с этой площади 3750 центнеров хлеба.

Примеру передового комбайнера следуют и другие механизаторы, работающие в колхозе «Коминтерн». Благодаря этому артель в третьей декаде добилась большого прироста уборки зерновых и сдачи хлеба государству, заняв одно из первых мест в районе.

Беседы участников выставки

БЕЛОВО, 20 сентября (**Корр. «Кузбасса»**). Колхозники и механизаторы района, побывавшие на Всесоюзной сельскохозяйственной выставке, выступают с рассказами о переловом опыте, с которым они познакомились на выставке, проводят беседы о своих впечатлениях, о столице нашей Родины — Москве.

Знатная телятница колхоза имени Калинина Т. А. Ефимова выступила с рассказом о выставке перед членами полеводческих бригад и работниками животноводческих ферм. Содержательную беседу провела на ферме крупного рогатого скота в колхозе имени Ильича телятница этой же сельхозартели Мария Лукьянова.

Зоотехник Поморцевской МТС тов. Шубина в тракторных бригадах провела беседы об опыте механизации трудоемких процессов на животноводческих фермах.

Комбайны простаивают

В колхозах зоны Юргинской МТС уборка идет крайне медленно. На 15 сентября убрано всего лишь 20 процентов зерновых.

Основная причина неудовлетворительного хода уборки урожая — это массовые простои комбайнов. Дело в том, что еще до начала уборки хлебов директор МТС тов. Морозов стал на неправильный путь — отправил в колхозы неотремонтированные комбайны, показывая в сводках, что они готовы к работе.

За очковтирательство Морозов горкомом партии был предупрежден. Но положение исправлено не было. Сейчас, по заявлению тов. Морозова, из 45 комбайнов 5 еще не приступали к работе, а 9 стоят по техническим неисправностям. Но это только со слов Морозова. На самом деле около половины комбайнов ежедневно стоит. Так, в колхозе «Гигант» из 10 агрегатов работают только три.

Для уборки полеглых хлебов на предприятиях гор. Юрги было изготовлено 60 мотовил. Но директору МТС тов. Морозову потребовалось более 10 дней, чтобы поставить на комбайны 17 мотовил.

В результате плохого руководства производительность комбайновых агрегатов составляет не более 2—3 гектаров в сутки.

К. ПЕТРОВ.

Высокопроизводительно используем технику

В нашем совхозе на каждый комбайн приходится более 500 гектаров зерновых. Нагрузка большая. Вот почему, вступая в жатву, коллектив нашего комбайнового агрегата поставил своей задачей до предела использовать машину, взять от нее все, что она может дать.

От поставленной цели мы не отступаем. К уборке зерновых приступили 23 августа. За все время уборки агрегат простоял 4 дня. Это были дни, когда проливные дожди не давали никакой возможности выехать на полосу. Вообще же ненастная погода, хотя и доставляла немало трудностей, не останавливала нас. Мы почти ежедневно выполняли норму, а было немало случаев, когда убирали по 12—15 гектаров, а иногда 16—18 гектаров в сутки. За 21 рабочий день мы на комбайне «Сталинец-6» убрали 270 гектаров, что составляет 12,5 гектара в день.

Комбайн и трактор работают у нас безотказно. Это — результат того, что мы заботливо ухаживаем за машинами, тщательно проводим ежедневный технический уход.

Летом мне довелось участвовать в областном совещании механизаторов. Там я многое слышал о переоборудовании комбайнов. Однако свой «Сталинец» я получил буквально накануне выезда в поле и потому успел лишь набить планки на первый, второй и возвратный битеры. Это небольшое приспособление дало положительный результат. Теперь на битеры не наматывается даже сырая солома, да и протряхается она лучше.

Главными же условиями того, почему и в ненастную погоду нам удается перевыполнять норму выработки, являются опытные кадры нашего агрегата, слаженность, взаимная помощь и правильная организация труда.

В начале уборки штурвальным у меня был Николай Бендерский. Он окончил курсы комбайнеров и не один год работал штурвальным. Я мог поручить ему любое дело, доверить самостоятельно вести комбайн, чтобы поочередно отдыхать и иметь возможность работать до глубокой ночи. Несколько дней тому назад Бендерский получил комбайн и теперь сам руководит агрегатом.

Высокая производительность комбайна и качество уборки хлебов зависят также от опытности тракториста. Водитель Шарапов в прошлом много лет работал комбайнером, он знает, где и как вести агрегат, где увеличить, а где уменьшить скорость движения машины.

Как правило, мы косим на полный захват хедера. Но в зависимости от густоты хлеба меняем скорости от первой до третьей. Полеглый же хлеб убираем только на первой скорости. Хедер опускаем до предела, жнем без малейших потерь.

Наш рабочий день начинается в шесть часов утра. Около полутора часов мы тратим на подготовку машин к работе. Обязанности свои распределили так: я проверяю крепление комбайна, штурвальный шприцует подшипники, потом вместе производим очистку машины, надеваем полотна. Шарапов управляется с подготовкой трактора быстрее и потому всегда помогает нам.

Обедаем мы по очереди, подменяя друг друга на работе. Вместо меня к штурвалу становится помощник. Если уходит обедать Шарапов, я сажусь на трактор. Кто-нибудь из нас же подменяет и рабочего на соломокопнителе. Возчики обедают также поочередно.

В. Ирилов.

То, что мы в любом деле помогаем друг другу, значительно сокращает простои агрегата. Приведу хотя бы один пример. 14 сентября день был с так называемой «переменной погодой». Наверное, из-за того, что солома все время шла сырая, сломались две планки питательного транспортера. После остановки я заметил, что оборвались также шплинты у роликовой цепи, которая ведет не только этот транспортер, но и некоторые другие узлы. Я стал налаживать цепь, а Шарапов взялся за планки. Штурвальный, используя этот вынужденный перерыв в работе, освободил валы от соломы, очистил решета. Комбайн простоял всего несколько минут. В этот день мы убрали 15 гектаров пшеницы и намолотили 254 центнера зерна.

Не можем пожаловаться мы и на отгрузку зерна. С самого начала уборки за комбайном закреплены 4 пароконные подводы с бестарками емкостью до 9 центнеров, а как только переключились на косовицу пшеницы, нам добавили еще одну подводу. О работе возчиков можно судить по тому, что они ежедневно перевыполняют свои нормы, успевая отвозить зерно от комбайна прямо на сушилку, которая стоит на усадьбе фермы на расстоянии около двух километров.

Наш агрегат соревнуется с агрегатом комбайнера Федора Пожидаева. Еще в первые дни уборки мы завоевали первенство и до сих пор держим переходящий красный флажок рабочего комитета совхоза. Если на моем счету на 15 сентября было 270 гектаров убранного хлеба, то у Пожидаева—208 гектаров. Завоеванное первенство и переходящий флажок наш коллектив не уступит до конца уборки урожая.

В. ИРИЛОВ,
комбайнер Соломинского совхоза, Топкинского района.

Когда взирают на погоду

На полях Киселевского района хлеба уродились на редкость хорошие. Пшеница, овес, просо почти вкруговую дают намолот по 110—120 пудов с гектара, а на отдельных участках — до 150 пудов.

Есть и возможности убрать урожай в сжатые сроки. В каждой полеводческой бригаде на ходу по 3—4 комбайна. Тем не менее в районе очень медленно идет уборка урожая. Косовица хлебов идет более месяца. За это время убрана только треть посева зерновых, а в некоторых колхозах (имени Жданова, имени Маленкова) и того меньше.

— Ненастье все портит, — об'ясняет затягивание уборки урожая председатель колхоза имени Жданова тов. Сизинцев.

— Дней десяток хорошая погода, и урожай в основном был бы убран, — вторит ему председатель райисполкома тов. Смышляев.

Однако дело не в плохой погоде, а в организации уборочной кампании. В районе есть колхозы, как имени Хрущева. Здесь при одинаковых погодных условиях совершенно другие результаты. Колхоз сжал больше половины зерновых и близок к выполнению плана хлебозаготовок.

Успех на уборке решают комбайны. Большинство же комбайнеров не выполняет дневных заданий. Машины стоят из-за поломок или комбайнеры выжидают погожий день. Многие агрегаты не могут работать ночью потому, что нет освещения. В колхозе имени Ленина, например, комбайнеры тт. Скрылев и Григорьев за последнюю декаду только 3—4 дня выполняли нормы, а в остальные дни скашивали по 4—5 гектаров.

Много времени теряется на разгрузку зерна из бункера. У комбайнера Григорьева на каждую погрузку бестарки тратится 3 минуты, на кругу он теряет 20 минут рабочего времени.

Очень медленные темпы уборки в колхозах, обслуживаемых Бурлаковской МТС. Руководители МТС (директор тов. Воропаев) не принимают мер к тому, чтобы переоборудовать комбайны. Из 38 машин только на 4 установили вторые ножи.

Медленно идет и сдача зерна государству. На 15 сентября план выполнен на 30 процентов. Одной из причин отставания с вывозкой зерна является плохая организация труда в бригадах, низкая трудовая дисциплина колхозников. Зерна на токах скапливаются десятки тысяч центнеров, но подрабатывают его очень медленно. Сушилки не используются на полную мощность. Ночью повсеместно работа приостанавливается.

Во второй полеводческой бригаде колхоза имени Маленкова (бригадир Аблулов) 76 трудоспособных колхозников, а на работу выходят единицы. На подработке зерна занято только 3—4 человека. Не организована ночная смена, а по воскресным дням колхозники совершенно не работают. Такое положение и в других бригадах.

Безответственное отношение к порученному делу наблюдается со стороны отдельных руководящих работников колхоза. В третьей бригаде артели имени Жданова план уборки урожая и сдачи зерна государству выполнен всего лишь на 18—20 процентов, а бригадир тов. Кольчин вместо организации труда колхозников пьянствует.

А. БАБЕНКО.
(Корр. «Кузбасса»).

В Барзасском районе медленно убирают урожай

Урожай, созревший на полях колхозов Барзасского района, радует сердце хлебороба. Здесь собирают по 20 и более центнеров пшеницы с гектара.

На полях, токах, зерносушилках передовых артелей царит в эти дни большое оживление. Хлеборобы прилагают все усилия к тому, чтобы убрать богатый урожай во-время и без потерь, досрочно выполнить свою первую заповедь перед государством. Неплохих результатов на уборке и хлебосдаче добились колхозы имени Ленина, имени Молотова и некоторые другие.

Однако в целом по району темпы уборки зерновых культур и хлебосдачи остаются низкими. План уборки зерновых к 15 сентября здесь выполнен на 36,9 процента, а хлебозаготовок — на 24,4 процента.

В чем дело? Почему во многих колхозах района медлят с уборкой пшеницы? Прежде всего потому, что среди руководителей артелей бытует мнение, будто пшеницу косить еще рано, так как она полностью не созрела. Между тем во всех артелях имеется немало массивов, которые давно уже надо было убрать.

Уборка нынче, как известно, проходит при неустойчивой, влажной погоде. В этих условиях большое значение имеет высокопроизводительное использование сушилок и зерноочистительных машин. Факты, однако, говорят о том, что даже в передовых сельскохозяйственных артелях района производительность сушильных агрегатов низка — 8—10 тонн в сутки.

Это приводит к тому, что на токах скапливается большое количество зерна, которое своевременно не подрабатывается. В результате сдерживаются темпы комбайновой уборки.

В первой полеводческой бригаде колхоза имени Ленина установлена сушилка «ВИСХОМ». Она часто останавливается из-за различных неполадок. Несколько часов она бездействовала из-за поломки клейтона. Заведующий сушилкой тов. Гуляев рассказывает:

— Сушилка наша вообще-то неплохая. На ней можно просушивать каждые сутки не менее 20—22 тонн зерна. Но вся беда в том, что зерно нам возят очень влажное и засоренное. Сушилку то и дело приходится останавливать на прочистку. Только по этой причине потери рабочего времени доходят до 4 часов в сутки. Мы не раз просили председателя колхоза тов. Ефремова организовать предварительную подработку зерна на токах. Но наши просьбы во внимание не принимаются.

На полях второй полеводческой бригады колхоза имени Сталина работают три комбайна. Механизаторы в отдельные дни намолачивают до 100 тонн зерна. Сушилка же, на которую оно поступает, успевает обрабатывать в сутки не более 10 тонн. В результате зерно оседает на токах. К 12 сентября, например, на токах бригады скопилось более 100 тонн пшеницы. Она мокнет под дождем. Но ни бригадир тов. Дюкарев, ни председатель колхоза тов. Бабакаев не принимают мер, чтобы спасти хлеб от порчи.

На полях этой бригады работает лучший в Барановской МТС комсомольско-молодежный комбайновый агрегат тов. Дубины. При уборке полеглой пшеницы он добивается сменной выработки до 10—12 гектаров и намолачивает до 200—300 центнеров зерна. Но комбайнер недоволен такой выработкой.

— Я мог бы намолачивать до 400 центнеров в сутки, — говорит он, — но этому сопротивляется бригадир Дюкарев. Он умышленно сдерживает темпы уборки. Ни председатель колхоза тов. Бабакаев, ни секретарь райкома партии по зоне Барановской МТС тов. Иващенко не одергивают зарвавшегося бригадира. Они лишь беспомощно разводят руками.

Неправильную позицию бригадира молчаливо поддерживает участковый агроном Грушин, который, кстати сказать, очень мало занимается организацией комбайновой уборки.

Много времени простаивает сушилка в четвертой полеводческой бригаде. Между тем здесь прямо под открытым небом лежит огромный ворох овса. Зерно портится. Но это не тревожит бригадира тов. Офицерова. Подобная картина наблюдается и в первой полеводческой бригаде (бригадир тов. Черкасов.).

В один из дней на вывозку зерна государству из Кемеровского строительного треста № 96 прибыло свыше десяти автомашин. Водители рассчитывали сделать по два рейса. Но этого не получилось. Вместо того чтобы как можно быстрее нагрузить машины зерном, бухгалтер колхоза Кремезь решил воспользоваться удобным моментом и перевезти на этих автомашинах для собственных нужд дрова. Машины простояли в ожидании погрузки до утра следующего дня.

Подобные недостатки в организации уборки и хлебозаготовок имеются и в других сельхозартелях района. Прекрасно знают о них секретарь Барзасского райкома партии тов. Измаденов и председатель райисполкома тов. Шараев. Но они мирятся с нарушителями трудовой дисциплины, дезорганизаторами производства.

Мирятся в районе и с тем, что на полях колхозов из-за различных организационных неполадок плохо используются комбайны, средняя выработка которых составляет не более 3—4 гектаров. Не получают здесь отпора и бракоделы, допускающие большие потери зерна.

Руководители районных организаций равнодушно смотрят и на то, что среди колхозников и механизаторов прекратилась массово-политическая работа. Многие комбайнеры до сих пор не знают условий социалистического соревнования, утвержденных на период уборки урожая исполкомом областного Совета депутатов трудящихся. Нет в районе и настоящего, действенного соревнования за выполнение и перевыполнение норм выработки и высокий намолот зерна каждым комбайновым агрегатом.

Барзасский район имеет все условия для того, чтобы во-время и без потерь убрать урожай и к 1 октября полностью рассчитаться с государством по хлебопоставкам. Надо только покончить с беспечностью и неорганизованностью в работе.

Б. ТРАПЕЗНИКОВ.
(Спец. корр. «Кузбасса»).

ПАРТИЙНАЯ ЖИЗНЬ

Гурьевский горком партии стоит в стороне от колхозов

В колхозах Гурьевского района недопустимо медленно идут уборка урожая и хлебозаготовки. План уборки зерновых здесь выполнен лишь на 23,7 процента. Комбайны работают плохо. Производительность этих основных уборочных машин в Горскинской МТС составляет 3—4 гектара в день, а в Кулебакинской — того меньше. Во многих колхозах не используются простые машины, не организуется жатва вручную.

Государственный план хлебопоставок район выполнил всего на 28,4 процента. Сельхозартели «По заветам Ленина», «Красный партизан», «Знамя коммунизма» и некоторые другие с заданием по хлебосдаче справились только на 3—10 процентов.

Все это результат того, что горком КПСС поверхностно руководит колхозами, не утруждает себя организаторской работой в массах, не опирается на первичные партийные организации. Политическая работа в районе находится в запущенном состоянии. На полевых станах и в тракторных вагончиках редко бывают агитаторы. Здесь от случая к случаю читаются лекции и доклады. В колхозе имени Молотова за восемь месяцев нынешнего года лишь дважды был лектор. Давно не читались лекции для колхозников сельхозартелей имени Буденного, имени Крупской, «Красный партизан» и многих других. Редко выступают перед хлеборобами с политическими докладами секретари горкома КПСС тт. Бардиан и Юдин, а члены бюро тт. Козловский, Хмуров и Квасова лекций в селе не читали более полгода.

Заведующий отделом пропаганды и агитации горкома партии тов. Бажин признает, что на полевых станах и в тракторных вагончиках, где сейчас находится большинство тружеников полей, не увидишь боевого призыва, отсутствуют газеты, журналы, библиотечки, нет радио, не демонстрируются кинофильмы. Но дальше этих признаний дело не идет.

Недооценивается здесь и роль социалистического соревнования. Гурьевский район не соревнуется ни с одним районом области. Не имеет договоров на соревнование большинство сельхозартелей, полеводческих и тракторных бригад. В районе нерегулярно вручается переходящее красное знамя горкома КПСС и райисполкома лучшему колхозу. Не проявляется должной заботы об обобщении и распространении передового опыта. Прошло более полмесяца, как первая группа колхозников и механизаторов района возвратилась с Всесоюзной сельскохозяйственной выставки. Однако никто не побеспокоился об организации их выступлений перед тружениками полей и работниками животноводства.

Многие колхозные партийные организации организационно слабы. Об'ясняется это прежде всего тем, что горком КПСС не занимается воспитанием секретарей колхозных парторганизаций, не учит их практике партийной жизни. Продолжительное время не проводятся семинары секретарей сельских парторганизаций. На август бюро горкома КПСС планировало провести семинар, но он почему-то перенесен на вторую половину сентября. Не имея достаточного опыта, секретари парторганизаций колхозов тт. Степанов, Мусохранов, Андрианов и другие почти не руководят партийными организациями.

В машинно-тракторных станциях и колхозах создано 28 партийных и партийно-комсомольских групп. В большинстве из них никакой работы не ведется. В горкоме КПСС не проведено ни одного совещания партгруппоргов, не собирали их и зональные секретари.

Сейчас, когда укрупнились колхозы, огромное значение имеет правильный подбор и воспитание председателей колхозов. Между тем горком КПСС стоит в стороне от этой работы. Занимаясь выдвижением кадров из промышленных предприятий и учреждений города и района на должности председателей колхозов, горком КПСС подчас решает эти вопросы наспех, без достаточного изучения.

Крупные недостатки имеют место в деятельности зональных групп горкома КПСС. Инструкторы зональных групп часто превращаются в сборщиков всевозможных отрицательных фактов работы колхозов, но не организуют сельских коммунистов на изжитие этих недостатков. Инструктор горкома КПСС по зоне Горскинской МТС тов. Резников регулярно сообщает о недостатках колхоза имени Крупской секретарю горкома партии по Горскинской МТС тов. Шумилову, но мер к их устранению не принимает. Секретарь горкома КПСС по зоне Кулебакинской МТС тов. Федченко, зональные инструкторы тт. Веряскин и Качанов живут в городе. В колхозах они бывают редко.

Редкие гости в селах инструкторы отделов горкома и их заведующие. Возложив всю ответственность за руководство сельскими партийными организациями на зональные группы, они зачинаются главным образом городскими парторганизациями.

Несерьезно отнесся горком КПСС к подбору партийных организаторов на комбайны. В колхоз «Путь к коммунизму» направлен организатором тов. Виноградов, который не имеет навыков в работе с людьми. До сих пор не послан организатор комбайнового агрегата в колхоз имени Буденного.

Бюро горкома КПСС, занимаясь заседательской суетой, перегружая свой аппарат подготовкой разных постановлений, самоустранилось от организаторской работы в сельхозартелях и машинно-тракторных станциях. В июле, например, состоялось четыре заседания, на которых было рассмотрено 120 вопросов. Однако положение дел в колхозах не изменилось.

О беззаботности горкома КПСС за под'ем сельхозартелей говорит и такой факт, как безразличное отношение к тем руководителям шефствующих промышленных предприятий, которые обязаны оказывать помощь колхозам. До сих пор ни одно шефствующее предприятие Гурьевска и Салаира не построило в колхозах силосные сооружения. Гурьевский металлургический завод не выполняет распоряжения о посылке нужного количества людей в колхозы на уборку урожая.

Для того, чтобы вывести Гурьевский район из глубокого прорыва, в котором он оказался, горком КПСС должен отказаться от негодного стиля в руководстве сельским хозяйством, глубже вникать в деятельность МТС и колхозов, использовать ту огромную помощь, которую оказывает району Советское государство.

А. КУРГУЗИКОВ.
(Корр. «Кузбасса»).

На строительстве Сталинградской ГЭС произведена закладка здания гидроэлектростанции. В основание здания были уложены первые кубометры бетона.

НА СНИМКЕ: подача первого ковша с бетоном для укладки в здание ГЭС.

Фотохроника ТАСС.

КАМСКАЯ ГЭС ДАЛА ПРОМЫШЛЕННЫЙ ТОК

МОЛОТОВ, 18 сентября. (ТАСС). Коллектив строителей Камского гидроузла одержал новую выдающуюся производственную победу: сегодня первый агрегат дал промышленный ток. Электроэнергию получили предприятия Урала.

Сегодня состоялся многолюдный митинг строителей, монтажников и эксплуатационников, посвященный пуску первого агрегата. На митинге выступили начальник строительства Камской ГЭС тов. Наймушин, главный инженер строительства тов. Васильев, бригадир бетонщиков тов. Фотин, монтажник агрегатов тов. Сынков, бригадир электромонтажников тов. Кременецкий. На митинге с приветственной речью выступил первый секретарь обкома партии тов. Струев.

☆ ☆ ☆

Начальник строительства Камской ГЭС лауреат Сталинской премии И. И. Наймушин в беседе с корреспондентом ТАСС сообщил:

— Сегодня один из 24-х агрегатов гидроэлектростанции, сооружаемой на Каме по плану пятой пятилетки, дал первый промышленный ток в сеть «Молотовэнерго». Это событие имеет большое народнохозяйственное значение.

Использование в больших масштабах энергетических ресурсов Камы позволит сэкономить миллионы тонн каменного угля, идущего на питание тепловых электростанций и транспорта. Камская ГЭС значительно улучшит энергоснабжение промышленных предприятий, колхозов, МТС, создаст резервные мощности.

На стройке проделана огромная работа. На правом и левом берегах Камы в сжатые сроки были построены два бетонных завода, арматурные цехи, ремонтно-механический завод, лесокомбинат, подвесная дорога, каменный карьер и т. д.

Произведено свыше 14,5 миллиона кубометров земляных работ, в основные сооружения уложено около 800 тысяч кубометров бетона, смонтированы и установлены 62 тысячи тонн металлоконструкций и металлического шпунта. Построен судоходный шлюз, через камеры которого в этом году уже пропущено свыше 5,5 миллиона кубометров уральского леса, много грузовых и пассажирских судов.

Сейчас коллектив стройки держит перед родиной ответственный экзамен. Требуется в точно установленные сроки собрать, установить, испытать и сдать в эксплуатацию все остальные агрегаты. Накануне пуска второй агрегат. Он уже успешно испытан и в конце сентября даст промышленный ток. В этом же месяце ставится под нагрузку и третий агрегат. 31 октября будет подключен к сети «Молотовэнерго» четвертый агрегат.

Наряду с этим на строительстве выполнены и другие важные работы. Проложены две линии электропередачи, смонтированы трансформаторы, построена временная правобережная подстанция, заканчивается монтаж третьего по счету козлового крана грузопод'емностью в 250 тонн для открытия и закрытия турбинных затворов.

В настоящее время строители упорно трудятся в котловане второй очереди ГЭС. Здесь уже закончена выемка основной массы грунта, что позволило уложить первые тысячи кубометров бетона в плиты водобоя и основные блоки четвертой секции гидроэлектростанции.

В создании Камского гидроузла активное участие принимают многие коллективы промышленных предприятий страны. Машиностроители завода «Уралэлектроаппарат» изготовляют гидрогенераторы, заводы Киева поставляют линейную аппаратуру, точные электроизмерительные приборы, Харьковский турбогенераторный завод — закладные части гидротурбин, с ленинградского завода «Электропульт» получены аппаратура и приборы для пусковых агрегатов. Много эшелонов проката прислали строителям металлурги Магнитки, необходимым количеством строительного леса снабдили стройку лесозаготовители Западного Урала. Камский гидроузел строит вся страна.

Строители Камской ГЭС уверенно решают поставленную перед ними задачу. Они досрочно выполнили девятимесячный план строительно-монтажных работ. Коллектив борется за то, чтобы к 7 ноября уже работали первые четыре агрегата.

Оплата труда на уборке урожая

Директорам МТС разрешается повышать существующие сдельные расценки для комбайнеров, трактористов и помощников комбайнеров при комбайновой уборке полеглых хлебов в пределах до 40 процентов установленной сдельной расценки, в зависимости от степени полегания хлебов. Например, комбайнерам, работающим на машинах «Сталинец-1» и «Сталинец-6», оплата с гектара при повышении расценки на 40 процентов будет составлять 4 рубля 5 копеек, при уборке комбайном «Коммунар» — 4 рубля 12 копеек и при уборке самоходным — 4 рубля 94 копейки. Помощнику комбайнера в данном случае начисляется по 0,63 трудодня за каждый гектар.

Трактористу, работающему с одним комбайном, начисляется 0,7 трудодня за каждый гектар, работающему со сцепом двух комбайнов — по 0,49.

Также повышаются нормы расхода горючего в следующих размерах:

При уборке полеглых хлебов: для тракторов, работающих с комбайнами, и для самоходных комбайнов — до 40 процентов, для тракторов, работающих с простыми уборочными машинами,—до 25 процентов и для моторов прицепных комбайнов — до 20 проц.

При уборке высокоурожайных хлебов с урожайностью в 18—25 центнеров с гектара — до 30 процентов, с урожайностью в 26—30 — до 40, в 31—35 — до 60, свыше 35—до 80 проц.

На вывозке автомобилями зерна от комбайнов, картофеля и овощей с полей до проезжих дорог — на 15 процентов.

Для автомобилей, работающих на перевозке сельскохозяйственных продуктов по проселочным и другим непокрытым дорогам в ненастную погоду, — до 15 процентов.

На уборке картофеля при высокой влажности почвы — до 50 процентов. Необходимо последующее утверждение областным управлением сельского хозяйства актов, составленных на уборку полеглых и высокоурожайных хлебов, а также на работу автомашин в условиях бездорожья.

П. КАЗАКОВ,
начальник финансового отдела областного управления сельского хозяйства.

Республиканское совещание по изучению и распространению методов работы Т. С. Мальцева

КИЕВ, 19 сентября. (ТАСС). Вчера закончилось республиканское совещание по изучению и распространению в колхозах и совхозах Украины опыта Т. С. Мальцева. В работе совещания приняли участие секретари обкомов партии, председатели облисполкомов, начальники областных управлений сельского хозяйства, работники научно-исследовательских учреждений, председатели колхозов, директора МТС и совхозов, агрономы, передовики сельского хозяйства.

С докладом об изучении и распространении в колхозах и совхозах Украинской ССР метода колхозного ученого Т. С. Мальцева выступил секретарь ЦК КП Украины тов. Н. Д. Бубновский.

Докладчик сообщил, что на Украине уже осуществляется ряд мероприятий по внедрению системы тов. Мальцева применительно к различным почвенно-климатическим условиям. В нынешнем году широкое производственное испытание его методов организуется в 1.300 машинно-тракторных станциях и 175 совхозах. В зоне каждой МТС проводить опыты по системе Мальцева будут один—три колхоза.

Нынешней осенью этим колхозам рекомендовано провести глубокое рыхление черных паров на площади 300 тысяч гектаров и зяби — на площади 170 тысяч гектаров.

Ссылаясь на данные производственной практики, тов. Бубновский говорит о том, что зяблевая пахота под колосовые культуры, которые размещаются после картофеля, сахарной свеклы, овощных и других культур на полях, хорошо обработанных и чистых от сорняков, также может быть заменена поверхностной обработкой. В 1955 году намечено провести таким образом посев яровых зерновых культур по предшественнику — сахарной свекле примерно на площади 500 тысяч гектаров.

В ближайшее время на Украине предусмотрено организовать 22 колхозные опытные станции.

Тепло встретили участники совещания выступление прибывшего в Киев полевода колхоза «Заветы Ленина», директора Шадринской опытной станции Курганской области Т. С. Мальцева, поделившегося опытом своей работы.

На совещании с речью выступил секретарь Центрального Комитета КП Украины тов. А. И. Кириченко.

Неподготовленное собрание

Партийное собрание парторганизации Беловского цинкового завода было посвящено выполнению социалистических обязательств по оказанию шефской помощи колхозу. С докладом выступил секретарь парткома тов. Тарасов. Докладчик перечислил основное содержание решений сентябрьского и июньского Пленумов ЦК КПСС, кратко рассказал о том, какие материалы послало предприятие колхозу. Анализа же недостатков в шефской работе не было дано. Правда, в конце доклада был сделан в адрес председателя завкома тов. Хлыстова и комсорга завода тов. Ветвитского ряд упреков за то, что они не приняли мер к организации художественной самодеятельности и добровольного спортивного общества в подшефном колхозе.

Характер доклада, вернее небольшой информации, о постановлениях партии и правительства по сельскому хозяйству не мог наложить отпечатка на весь ход собрания. Оно прошло на низком идейном уровне, формально. В прениях выступили заранее намеченные товарищи. Это были самоотчеты отдельных руководителей, в которых они рассказывали о проделанной работе и заверяли, что постараются в ближайшее время изжить имеющиеся недостатки. Такими были выступления и председателя завкома тов. Хлыстова, и директора завода тов. Полетаева.

После прений собранию предложили проект решения. Выглядел он так: сначала длинная констатирующая часть, отмечающая достижения и недостатки, затем постановляющая, в которой не было ничего конкретного.

В принятом решении было записано, что партийное собрание одобряет постановление июньского Пленума ЦК КПСС, обязывает партком усилить работу по организационно-хозяйственному укреплению подшефного колхоза, развернуть массово-политическую работу среди членов сельскохозяйственной артели, укрепить трудовую дисциплину и т. д. Проверить исполнение такого решения невозможно. Оно изобилует никого не обязывающими общими фразами и пожеланиями.

В очередном отчете горкому КПСС секретарь парткома тов. Тарасов, несомненно, напишет, что собрание прошло организованно, при высокой активности коммунистов. Формально это так. Собрание началось во-время, на нем присутствовали почти все коммунисты. Были выступающие. А на самом деле такое собрание почти ничего не дало. Оно не вскрыло недостатков в шефской работе, не наметило конкретных мер по их устранению, не явилось школой воспитания коммунистов.

А получилось это потому, что подготовка к собранию свелась к росписи заранее выступающих и составлению доклада и проекта постановления. Не только рядовые коммунисты, но и партийный актив не были привлечены к подготовке собрания.

Т. РАСПАЕВ.

МТС—ИНДУСТРИАЛЬНАЯ БАЗА КОЛХОЗНОГО СТРОЯ

В борьбе за успешное осуществление поставленной Коммунистической партией и Советским правительством задачи дальнейшего ускоренного развития всех отраслей социалистического сельского хозяйства огромную роль призваны сыграть машинно-тракторные станции.

Машинно-тракторные станции являются формой производственной смычки между городом и деревней, между рабочим классом и колхозным крестьянством. Советское государство, опираясь на МТС, осуществляет свое руководство колхозами в их развитии по пути к коммунизму. По мере развития социалистической индустрии и укрепления колхозного строя все более возрастает роль МТС в сельском хозяйстве.

Как указывается в постановлении сентябрьского Пленума ЦК КПСС, машинно-тракторные станции представляют собой индустриальную материально-техническую базу колхозного строя и являются в настоящее время решающей силой в развитии сельскохозяйственного производства, важнейшими опорными пунктами в руководстве колхозами со стороны социалистического государства.

Решающая роль МТС в развитии колхозного производства исходит из того, что в СССР существуют две формы общественной социалистической собственности на средства производства: государственная, или всенародная собственность и колхозно-кооперативная собственность. На всенародной собственности базируют свою производственную деятельность МТС и совхозы, и поэтому они являются государственными сельскохозяйственными предприятиями последовательно социалистического типа, то есть являются всенародным достоянием.

Колхозы базируют свою производственную деятельность уже на двух формах общественной социалистической собственности на средства производства—государственной и кооперативно-колхозной. При этом государственной собственности принадлежит ведущая роль в развитии колхозов, и это выражается, прежде всего, в том, что важнейшие средства сельскохозяйственного производства — земля и машины — сосредоточены в руках государства, являются общенародной собственностью.

Сосредоточение основных орудий сельскохозяйственного производства в руках государства, в машинно-тракторных станциях является единственным средством обеспечения высоких темпов роста колхозного производства. Советская система хозяйства доказала, что в лице МТС найдена наилучшая форма сочетания государственной собственности с колхозно-кооперативной собственностью.

Сосредоточение основных средств производства в руках государства, производящего большие затраты на техническое перевооружение сельского хозяйства, создает для колхозов исключительно благоприятные экономические условия. Колхозникам нет необходимости не только покупать или арендовать землю, но и тратить средства на приобретение основных орудий производства — тракторов, комбайнов и других сельскохозяйственных машин. Да такие затраты были бы непосильны даже для самых крупных колхозов с их миллионными доходами.

Созданные для колхозов благоприятные условия содействуют росту их общественного хозяйства, его расширенному воспроизводству, ведут к повышению колхозных доходов и личных доходов колхозников.

☆ ☆ ☆

Начало широкому строительству МТС в нашей стране было положено 25 лет тому назад постановлением Совета Труда и Обороны от 5 июня 1929 г. «Об организации машинно-тракторных станций». В то время основная масса советского крестьянства под руководством Коммунистической партии решительно повернула на путь сплошной коллективизации, на путь социализма. Был создан Всесоюзный центр машинно-тракторных станций — «Трактороцентр», призванный содействовать преобразованию крестьянских хозяйств в крупные общественные механизированные хозяйства. В тот год было организовано 102 первые МТС, главным образом в основных зерновых районах страны.

Массовое строительство МТС началось в 1930 году. К весне этого года в стране было создано 158 МТС, через 10 лет — в 1940 году уже работало 7069 МТС. Нынче в Советском Союзе насчитывается более 9000 машинно-тракторных станций. В нашей области в 1930 г. было организовано 3 МТС: Верх-Чебулинская, Бачатская и Ленинская, в 1933 г. их было уже 26, в 1940 г. — 48 и в настоящее время область имеет 59 МТС действующих и одна (Безруковская) строится.

Особенно быстрый рост МТС и их технической вооруженности проходил после 1930 года, когда один за другим были построены и введены в действие гиганты тракторостроения Сталинградский, Харьковский и Челябинский заводы. Сейчас у нас работает 7 тракторных заводов и более 700 заводов и предприятий сельскохозяйственного машиностроения. Достаточно сказать, что тракторные заводы только для сельского хозяйства поставляют в год до 150 тысяч тракторов в 15-сильном исчислении, а заводы сельскохозяйственного машиностроения ежегодно выпускают более 2 миллионов различных сельскохозяйственных машин и орудий.

Благодаря ускоренному развитию тяжелой индустрии в послевоенные годы в развитии материально-технической базы сельского хозяйства достигнуты новые крупные успехи. О высоком уровне технической оснащенности сельского хозяйства говорит тот факт, что к началу 1954 г. на вооружении МТС находилось свыше одного миллиона тракторов (в 15-сильном исчислении), или на 74 проц. больше, чем было до войны, около 300 тыс. комбайнов, или на 66 проц. больше, чем в 1940 году, около 450 тыс. зерновых тракторных сеялок, свыше 260 тыс. тракторных сенокосилок и много других сельскохозяйственных машин.

Значительно изменился качественный состав тракторов. Парк дизельных гусеничных тракторов в МТС достиг 460 тыс., что в 14 раз больше в сравнении с 1940 г. Если в предвоенном году МТС дизельными тракторами выполняли всего лишь 6,5 проц. об'ема тракторных работ, то в 1952 г. их выполнялось уже 42 проц.

Качественные изменения произошли и в выпуске сельскохозяйственных машин. За последние 6—7 лет на оснащение сельского хозяйства принято много новых машин — свыше 220 наименований, тогда как в 1940 году промышленность сельскохозяйственного машиностроения выпускала машины 84 наименований.

Наличие новой и новейшей техники, находящейся на оснащении МТС, дало возможность ежегодно повышать уровень механизации сельскохозяйственных работ, ранее выполнявшихся вручную или на живом тягле, значительно повысить производительность труда. Так, в минувшем году МТС страны выполнили свыше 80 проц. всех основных полевых работ в колхозах. При этом вспашка паров и зяби механизирована почти полностью, сев зерновых — на 87,6 проц., уборка зерновых комбайнами — на 79 проц., около 80 проц. посевов сахарной свеклы убрано свеклокомбайнами и тракторными свеклопод'емниками. В этом году МТС вместе со специализированными станциями выполняют в колхозах 191 вид сельскохозяйственных работ вместо 90 видов, выполняемых до войны.

Высокий уровень концентрации техники в руках МТС характеризует их экономическую роль, масштабы и глубину их воздействия на развитие колхозного производства. Прежде всего это выражается в том, что МТС обслуживают своими тракторами и машинным парком почти все сельхозартели страны и что об'ем выполняемых работ в колхозах ежегодно растет. Так, об'ем выполняемых МТС работ в колхозах нынче на 113 проц. больше, чем в 1940 году.

Далее, в стоимости сельскохозяйственных машин и орудий, обслуживающих колхозное производство, стоимость тракторов и машин, принадлежащих МТС, еще по данным 1937 г., составляла уже около 80 проц. А в целом обеспеченность сельскохозяйственными машинами и инвентарем в денежном выражении возросла с 6 рублей на гектар в дореволюционной России до 58 руб. в 1938 году, то есть почти в 10 раз. Теперь эти вложения значительно больше.

Основные фонды МТС в 1940 году оценивались уже в 10 млрд. рублей. В среднем на одну МТС в 1940 году приходилось 62 трактора мощностью 1183 л. с., 22 комбайна. В настоящее время, по грубым подсчетам, каждая МТС страны в среднем обслуживает 10—11 колхозов с посевной площадью 12—13 тыс. гектаров и имеет на вооружении 123 трактора в 15-сильном исчислении, 33 комбайна, 50 зерновых тракторных сеялок, 30 тракторных сенокосилок, 6,5 грузовых бортовых автомашин и соответствующий набор других прицепных машин, позволяющих выполнять основные работы в колхозах.

Новая материально-техническая база колхозов в корне изменила структуру энергетических ресурсов в сельском хозяйстве. Это видно уже из того, что за последние годы в результате значительного поступления новой техники удельный вес тракторного парка и самоходных сельскохозяйственных машин МТС в тяговых ресурсах колхозного производства поднялся до 75 процентов.

Небезинтересно сделать некоторое сравнение насыщенности техникой современного сельского хозяйства СССР с данными царской России и современным состоянием сельского хозяйства некоторых капиталистических стран. В 1915 году в России насчитывалось всего лишь 165 тракторов различных систем и типов. По сравнению с США, где тогда уже было 25 тыс. тракторов, это составляло лишь 0,66 проц. В энергетических ресурсах сельского хозяйства царской России все механические двигатели составляли в 1916 г. только 0,8 проц. Основные сельскохозяйственные работы выполнялись с помощью сохи, деревянной бороны, серпа, цепа. Сложные машины и орудия имелись лишь в помещичьих имениях, кулацких хозяйствах, и доля их была ничтожно малой. Например, одна конная сеялка приходилась на 65 крестьянских дворов, одна молотилка — на 30 дворов и одна веялка — на 60 дворов.

Такое же положение в сельском хозяйстве современной Турции, где один колесный плуг приходится на 50 крестьянских дворов, а одна молотилка — на 1600 дворов. В современном сельском хозяйстве США лишь небольшая верхушка, не более 10 проц. американских фермеров, применяет новейшую технику.

Вооруженное современной техникой, социалистическое сельское хозяйство СССР отличается высокой продуктивностью и товарностью. Так, за период с 1933 г. по 1940 год валовая продукция сельского хозяйства СССР увеличилась на 77 проц. За это же время валовая продукция сельского хозяйства США выросла только на 7 проц. Это значит, что в Советском Союзе производство сельскохозяйственной продукции растет во много раз быстрее, чем в США — стране крупного капиталистического сельского хозяйства. И если бы не было войны, навязанной нам фашистскими захватчиками, наше социалистическое сельское хозяйство ушло бы далеко вперед по сравнению с нынешним уровнем его развития. Советское государство уже давно имело бы обилие сельскохозяйственных продуктов.

☆ ☆ ☆

Сентябрьский Пленум ЦК КПСС и последующие постановления партии и правительства предусматривают проведение крупных мероприятий по улучшению работы МТС, дальнейшему усилению их роли в осуществлении крутого под'ема всех отраслей колхозного производства. Пленум указал, что основная задача МТС состоит в том, чтобы всемерно повышать урожайность сельскохозяйственных культур, обеспечить рост общественного поголовья скота при одновременном повышении его продуктивности, увеличение валовой и товарной продукции земледелия и животноводства в обслуживаемых колхозах. Пленум поставил перед МТС задачу — завершить комплексную механизацию полевых работ, широко развернуть механизацию трудоемких процессов в животноводстве, в производстве картофеля и овощей, а также наиболее эффективно и высокопроизводительно использовать имеющуюся технику.

Ясно, что задача мощного под'ема сельского хозяйства может быть решена только на основе дальнейшего вооружения колхозного производства высшей техникой через машинно-тракторные станции. Пар-

ВЫШЕ ЗНАМЯ ПРЕДОКТЯБРЬСКОГО СОРЕВНОВАНИЯ!

За 20 тысяч тонн угля сверх плана

ПРОКОПЬЕВСК, 20 сентября. (Корр. «Кузбасса»). В соревновании горняков Прокопьевска шахта «Зенковские уклоны» занимает одно из ведущих мест. Свое годовое обязательство по сверхплановой добыче топлива ее коллектив перевыполнил ко Дню шахтера более чем в два раза. Дополнительно к заданию здесь выдано на-гора около 13 тысяч тонн угля. Значительно перевыполнен план подготовительных работ. Благодаря этому здесь создан устойчивый очистной фронт, позволяющий непрерывно увеличивать угледобычу.

Особенно высокими темпами ведут сейчас выемку угля горняки участков, которыми руководят тт. Островский и Игнатчик. Оба эти коллектива идут в авангарде соревнования и удерживают переходящие красные знамена шахты. За 8 месяцев на их сверхплановом счету записано более чем по 6 эшелонов угля.

На участке тов. Островского слаженной работой отличается очистная бригада П. М. Карташева, которая довела производительность лавы на маломощном пласту до 5 тысяч тонн угля в месяц. Мелкую нарезку на участке хорошо ведет бригада Н. Бородушко. Ее месячные уходы составляют по 135 и более погонных метров.

Среди подготовительных участков лучше других трудятся проходчики четвертого участка. Бригада тов. Крохалева, прошедшая в августе около 150 метров основного штрека, решила в сентябре перекрыть этот показатель.

Включаясь в социалистическое соревнование за достойную встречу 37-й годовщины Великого Октября, коллектив шахты решил довести свой сверхплановый счет угля к 7 ноября до 20 тысяч тонн, пройти 400 погонных метров выработок главнейшего направления и сэкономить в сентябре и октябре не менее 100 тысяч рублей государственных средств.

Предпраздничные обязательства горняков

ОСИННИКИ, 20 сентября. (Корр. «Кузбасса»). Коллективы шахт рудника активно включаются в соревнование за достойную встречу 37-й годовщины Великого Октября. Предпраздничные обязательства горняков направлены на выполнение и перевыполнение плана угледобычи каждой бригадой, сменой, участком.

На сменных собраниях шахты «Шушталепская-1» горняки рассмотрели мероприятия по досрочному освоению проектной мощности предприятия.

Значительное число бригад, смен и участков с честью выполняет принятые обязательства. Лучше всех трудятся в эти дни шахтеры участка № 5 (начальник тов. Безносов). За две декады сентября они выдали дополнительно к плану более 1000 тонн угля. С каждым днем увеличивают счет сверхпланового топлива смены тт. Сайко, Бойко, Чуфинева.

Коллектив участка шахты № 4, которым руководит тов. Лукьянов, принял обязательство завершить к 7 ноября годовой план угледобычи. С начала года он добыл дополнительно более 8 тысяч тонн угля и сейчас работает в счет второй половины октября. Все бригады этого участка перевыполняют сменные задания.

На шахте «Капитальная-2» коллектив участка № 6, где начальником тов. Манушенко, поставил перед собой задачу — добиться значительного повышения производительности труда. Слово горняков не расходится с делом. За первую половину сентября участок выдал на-гора около 1000 тонн сверхпланового угля, значительно перевыполнив план по производительности труда.

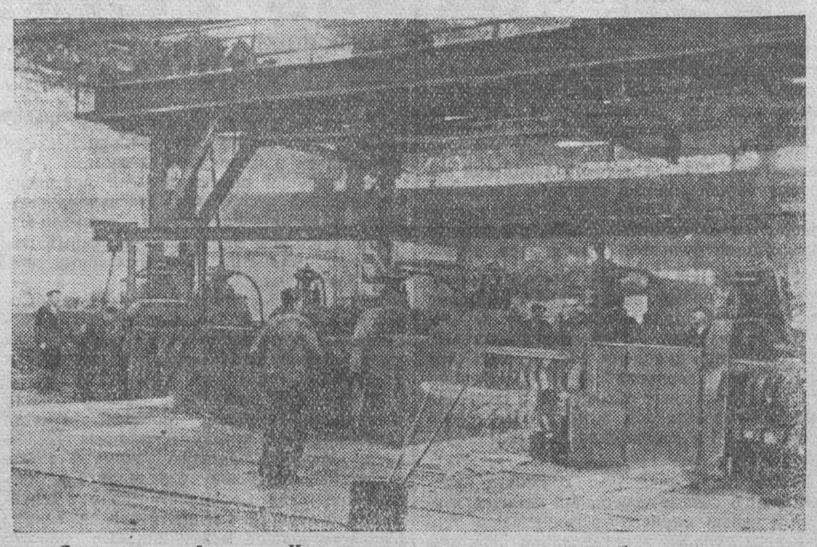

Сортопрокатный цех Кузнецкого металлургического комбината. НА СНИМКЕ: стан «450» за работой. Фото В. Александрова.

Соревнование Кузбасс-Донбасс

Прокатчики „Азовстали" держат свое слово

— Ну, что мы скажем в свое оправдание, когда будем подводить итоги соревнования с кузнецкими металлургами?

— Да, придется нам краснеть...

Такие разговоры часто можно было слышать в начале года в рельсобалочном цехе «Азовстали». Тревога прокатчиков не была случайной: цех задолжал стране много проката. Получилось это потому, что в цехе нарушались технологические инструкции, допускались большие простои оборудования, часты были случаи недоката металла. Мало здесь уделяли внимания распространению опыта передовиков, широкому развертыванию социалистического соревнования. Бичом производства была штурмовщина. Она, как правило, приводила к упадку дисциплины в первой половине месяца, горячке и ненужному перенапряжению сил — во второй.

Чтобы добиться успеха, нужно было смело начать борьбу с этими недостатками. Об этом и говорили прокатчики на партийных, профсоюзных и комсомольских собраниях, на производственных совещаниях. Подсчитав свои возможности, они взяли обязательство не позднее сентября вернуть долг стране по прокату.

— Начали мы с того, — рассказывает председатель цехкома профсоюза, опытный прокатчик Михаил Федорович Петровский, — что организовали действенное соревнование между бригадами. Ведь раньше оно было формальным: обязательства брались и подшивались в папки — и на этом дело ограничивалось. Теперь же люди стали соревноваться более конкретно, чаще проверять обязательства, искать и ликвидировать причины отставания.

Это принесло успех — в августе по сравнению с этим же месяцем прошлого года производительность станов возросла на 16,5 процента.

Чаще всех на первое место выходит комсомольско-молодежная бригада, руководимая инженером Безуевским и мастером Попцовым. Эта дружная и сплоченная бригада ежемесячно выдает сверх плана от 500 до 1000 и более тонн проката. Настойчиво борясь за сокращение производственного цикла, старший оператор стана «900» Анатолий Шельтик, машинист реверса стана «800» Николай Сердюк, старший вальцовщик Михаил Кротов и другие строго соблюдают технологию. Это помогло бригаде на три дня до срока завершить месячный план.

Могучей силой в борьбе за выполнение обязательств явилось распространение передового опыта. Лучшие люди цеха — сварщик Тихон Рожков, машинист реверса Виктор Киселев, крановщик Александр Радочинский, старшие операторы Василий Поваров и Александр Сумской, вальцовщик Петр Дрембач и другие — помогали своим товарищам по работе овладеть наиболее рациональными приемами, личным примером показывали, как надо вести прокатку на высоких скоростях.

Перенимая лучший опыт, многие рабочие стали трудиться более производительно. В результате брак по недокатам по сравнению с прошлым годом снижен на 31 процент.

Улучшились показатели по экономии средств. С начала года сбережено 2.800 тысяч рублей за счет уменьшения расхода топлива, сокращения простоев оборудования и т. д.

Напряженная борьба всего коллектива за увеличение выпуска продукции увенчалась победой. Прокатчики с честью сдержали свое слово. Долг, накопившийся в первом полугодии, ликвидирован.

Сейчас рельсобалочники взяли на себя новые обязательства: встретить 37-ю годовщину Великой Октябрьской социалистической революции перевыполнением десятимесячного плана и дать в подарок Родине тысячи тонн проката дополнительно к плану.

— Дал слово — сдержи,—таково сейчас правило у прокатчиков. Начальники смен, мастера пролетов, операторы, вальцовщики, сварщики и в сентябре работают на высоком уровне. Впереди снова идет бригада тт. Безуевского и Попцова. С начала месяца она уже выдала более 1000 тонн продукции сверх плана.

— Теперь нам не придется краснеть перед кузнечанами, — говорят рельсобалочники «Азовстали». — Годовой план мы выполним досрочно. Для этого у нас есть все возможности.

Л. НИКОЛАЕНКО.

г. Жданов, Сталинская область.

У мариинских железнодорожников

МАРИИНСК, 20 сентября. (Корр. «Кузбасса»). Железнодорожники Мариинского узла в эти дни усилили борьбу за бесперебойное продвижение грузов, улучшили эксплуатационную работу.

За последнее время значительно улучшилось исполнение графика проследования поездов. Все пассажирские поезда и 94—95 процентов товарных составов уходят со станции строго по расписанию. Намного повысилась погрузочно-разгрузочная работа. Коллектив товарного двора, например, значительно перевыполнил план погрузки и выгрузки, что позволило ускорить оборот вагонов. Один из основных показателей работы — простой вагонов с местным грузом—за эти дни сократился более чем на два часа.

Большое значение придают железнодорожники отправлению полновесных поездов. В прошлом месяце около 70 процентов всех составов отправлено тяжеловесными. Смена старшего помощника начальника станции тов. Осипенко отправила сверх нормы 100 тысяч тонн груза и сэкономила на этом более 70 выдач паровозов.

Слаженно работают железнодорожники и других профессий. Коллектив пункта технического осмотра, вступив в предоктябрьское соревнование, применяет скоростную обработку составов. 65 процентов всех поездов обработано по-скоростному, сэкономлено 32240 вагоно-часов.

На передовом лесоучастке

Большой политический и трудовой под'ем царит в эти дни среди рабочих и инженерно-технических работников Пихтовского лесозаготовительного участка. Партийная и профсоюзная организации участка широко развернули социалистическое соревнование за досрочное выполнение годового плана лесозаготовок.

Стремясь удержать красное знамя леспромхоза, которое хранит третий месяц подряд, коллектив участка изо дня в день наращивает темпы заготовки и вывозки леса.

Благодаря хорошей организации и применению прогрессивного метода труда — цикличности в августе на Пихтовском участке добились новых успехов: выполнили месячный план заготовки и вывозки леса на 124,1 процента. Сэкономлена 31 тысяча рублей. Комплексная выработка на одного рабочего составила 122 проц. к плану.

Лучших показателей в социалистическом соревновании добились на вывозке леса возчики Аксенов Г., Драченин Г., Хюсон, сучкорубы Шакирова, Черепанова, Коськова, раскряжевщик леса Петров, электропильщик Карпов, вальщик Андреев и штабелевщики Кудасов и Кожанов, тракторист Кузнецов П. Все они ежедневно выполняют задания на 110—140 процентов.

Коллектив участка закончил квартальное задание 10 сентября. Сейчас, подсчитав свои резервы, он взял обязательство: досрочно выполнить сентябрьский план заготовки и вывозки леса, а десятимесячный план закончить к 20 октября. На соревнование за достойную встречу Октябрьской годовщины вызвал коллектив В.-Тяжинского лесозаготовительного пункта.

К. НИКИФОРОВ,
зам. директора по политчасти Даниловского леспромхоза.

Фельетон

НЕОБУЗДАННЫЙ ХАРАКТЕР

Природа не поскупилась и сделала Анатолия Андреевича Волобуева, что говорится, на совесть. Румянец во всю щеку, силушка по жилушкам живчиком переливается... А тут еще к физической, возьми, да административная мощь прибавься: поставили Анатолия Андреевича во главе Беловского городского отдела здравоохранения. Ну, прямо богатырем заходил новый заведующий.

— Непорядков не потерплю, — ежедневно слышен зычный басок Анатолия Андреевича. — Все должны понять, о человеческом здоровье заботимся. В таком деле мелочей быть не может.

Сам Волобуев, памятуя старинную мудрость: начальство для подчиненных — пример, ретиво соблюдает правила санитарии и гигиены. Он не может допустить, чтобы в его кабинете появилась, скажем, двукрылая рассадница болезней — муха или загнулся уголок салфетки на несгораемом шкафу. Даже пылинка, прилипшая к настольному стеклу, вызывает в Анатолии Андреевиче страшный гнев.

— Позвать сюда уборщицу! — кричит он.

И когда та предстает перед грозным взором начальства, на нее обрушивается поток проклятий и ругательств.

— Шкуру спущу, с работы выгоню,— неистовствует Волобуев, и при этом так грохочет по столу кулаком, что чернильный прибор, словно мячик, подпрыгивает вверх, в оконных рамах перезвон идет.

От подобных угроз не выдерживает больное сердце Сараевой. Женщина падает в обморок. Тут заведующий проявляет заботу. В горздрав вызывают врачей скорой помощи. Приедут они Сараеву в чувство, и Волобуев снова начинает свою нотацию:

— Не то еще будет, если в порядок кабинет не приведешь. На цыпочках ходить научу.

Терпела Сараева «любезности» Анатолия Андреевича, да и подала заявление об увольнении. Пятнадцать лет в горздраве работала, и ничего не поделаешь— от такого обращения того и гляди четырех детей сиротами оставишь.

Никому нет пощады от строгого начальника. Наказания щедро сыплются на головы медиков. Отказалась врач-гинеколог Дмитриева еще одну должность исполнять по совместительству. Раз—два, и получила строгий выговор с предупреждением. Пожаловалась супругу жена Волобуева на заведующего инфекционным отделением горбольницы № 1 Головачеву, которая посмела (какая наглость!) требовать от нее добросовестного исполнения служебных обязанностей, — готово — вынесен приказ за № 108: «Головачеву М. Г. с должности снять».

Что и говорить, строг Анатолий Андреевич к подчиненным. Но вот беда — не ко всем. Собственная персона зав. горздравом никаким законам не подчинена. Маловат показался заработок. Волобуев сам себя назначил еще на две должности: санпросветорганизатором и дежурным врачом при скорой помощи. Работал плохо, зато зарплату получал аккуратно. А когда надоело расписываться в трех ведомостях, издал приказ. От совместительств освободился, зато стал заведующим пунктом санэпидстанции со второй полной ставкой заработной платы.

Не менее вольготно живется у дважды заведующего, как любит говорить Анатолий Андреевич, «своим людям». Супруга Волобуева Александра Васильевна закончила недавно Томский мединститут. Направили ее в аппарат Беловского райздрава.

— Не хватало, чтобы моя Сашенька по колхозам моталась, в селах бывала. В городе ей сподручнее. Никто обидеть не посмеет. Заведующий ведь я, — рассуждал Анатолий Андреевич. И распорядился перевести Александру Васильевну, сделать ее городским врачом по пищевой санитарии.

Не забыл Волобуев и своего дружка Фадеева, тоже выпускника Томского медицинского института. Тот даже не счел нужным явиться в Кемеровский облздравотдел за назначением и направился прямо в Белово.

— Ну как, закончил учение? — с распростертыми об'ятиями встретил его Анатолий Андреевич. — Санитарно-гигиенический факультет, говоришь? Назначаю тебя хирургом в городскую поликлинику. Мало смыслишь в хирургии? Ничего, слепые и те горшки лепят. Такие, брат, операции закатывать будешь— одно удовольствие.

От самодурства Волобуева не стало житья врачам Белово. На одном из совещаний зазвучала резкая критика по адресу заведующего горздравом.

На следующее утро раз'яренный Анатолий Андреевич вызвал к себе председателя месткома профсоюза Чебурина.

— Ты вел совещание? Почему критиков не пресек?

— Так ведь правильно ругали.

— Правильно, говоришь? А то, что от этого авторитет мой подрывается, не подумал? Чтоб в первый и последний раз было.

Вмешался в дело секретарь парторганизации горздрава Головачев. Попытался урезонить зажимщика критики.

— Я лучше знаю, что можно и нельзя, — отрезал Волобуев.

Тем все и кончилось. Бушует, как и встарь, зав. Беловским горздравотделом. От населения попрежнему поступают сигналы: в поселке Бабанаковском плохое медицинское обслуживание, в поликлинике № 1 часами приходится ждать приема врача, скорую помощь никак не вызовешь...

Жалобам на Волобуева нет конца. Десятки их лежат в Беловском горкоме КПСС и горисполкоме. Но там рассуждают:

— Это ничего. Остепенится со временем наш Анатолий Андреевич.

Не проще ли остепенить Волобуева, — рассуждают жители города.

Что ж, пожалуй, они правы.

Г. АЛЕКСАНДРОВ,
Л. МАКОВКИН.

Концерты Н. Казанцевой

В Кузбассе начались гастрольные выступления народной артистки РСФСР, лауреата Сталинской премии Надежды Казанцевой. В концертах также принимают участие лауреат Всесоюзного конкурса музыкантов-исполнителей А. Феркельман (виолончель) и пианист А. Бернар.

Из обширного репертуара певицы в программу концертов включены произведения Чайковского, Гурилева, Рахманинова, Бизе, Россини, Леонковалло, Беллини, неаполитанские и испанские народные песни. В исполнении А. Феркельмана прозвучат инструментальные пьесы Шопена, Арутюняна. А. Бернар исполнит произведения Чайковского, Мусоргского и Рахманинова.

Заключительный концерт Н. Казанцевой состоится 22 сентября в Кемеровском областном драматическом театре.

А. ФЛЯГИН.

тия и правительство осуществляют широкую программу мероприятий по дальнейшему оснащению МТС тракторами и машинами, по укреплению производственно-технической базы, по обеспечению их квалифицированными кадрами. Советское государство направляет МТС и совхозам в период с 1954 г. по 1 мая 1957 года не менее 500 тыс. тракторов общего назначения в 15-сильном исчислении и 250 тыс. физических пропашных тракторов, а также необходимое количество сельскохозяйственных машин, автомобилей и т. д.

Крупные капитальные вложения направляются в МТС на укрепление ремонтной базы, строительство хозяйственных помещений и жилых домов. На эти цели нынче выделяется 30,8 млрд. рублей — на 10,2 млрд. рублей больше, чем в 1953 году. МТС Кузбасса получают таких средств в четыре с лишним раза больше, чем в минувшем году.

Основой всего сельскохозяйственного производства является зерновое хозяйство. От успехов его зависят дальнейший под'ем всех других отраслей сельского хозяйства, удовлетворение растущих потребностей населения и всего народного хозяйства. Поэтому февральско-мартовский и июньский Пленумы ЦК КПСС указали на особо важное значение дальнейшего развития зернового хозяйства, разработав конкретные мероприятия повышения производства зерновых культур. Наряду с повышением урожайности зерновых культур во всех районах страны, большое внимание обращено на необходимость увеличения производства зерна посредством освоения целинных и залежных земель в районах Казахстана, Сибири, Урала, Поволжья и частично в районах Северного Кавказа. Для освоения целины правительством выделена необходимая техника, в результате, как известно, государственное задание по посеву зерновых на целинных и залежных землях перевыполнено.

Партия и правительство решительно отмели вредные попытки свести назначение МТС к функциям прокатных пунктов. Наряду с этим приняты меры к укреплению и усилению роли МТС в развитии колхозного производства. Сентябрьский Пленум ЦК КПСС внес новое во взаимоотношения между МТС и колхозами. Так, МТС укреплены постоянными механизаторскими кадрами, ликвидированы райсельхозотделы, в зонах МТС руководство колхозами возложено теперь непосредственно на машинно-тракторные станции и их специалистов. В связи с этим повышается роль МТС как организаторов колхозного производства

Новым во взаимоотношениях между колхозами и МТС является изменение системы взымания натуроплаты за работы МТС. Теперь ставки натуроплаты дифференцируются по зонам страны и видам выполняемых МТС работ с применением премиальной оплаты за высокие урожаи. Новые твердые ставки поднимают заинтересованность МТС и колхозов в увеличении валовых сборов всех сельскохозяйственных культур. Имея новые твердые ставки, колхозы могут заранее подсчитать, сколько они должны сдать натуроплаты и какое количество продукции остается в их распоряжении, и могут натуроплату сдавать в более ранние сроки.

Государство также получает возможность заранее точно учитывать ожидаемое поступление натуроплаты за работы МТС, что весьма важно. За работы МТС, выполненные по производству кормов, вводится натуроплата мясом и молоком. Следовательно, теперь государство получает за работы МТС не только зерно, картофель, овощи, но и мясо, молоко.

☆ ☆ ☆

Партия и правительство всегда уделяли и уделяют большое внимание развитию сельского хозяйства Кузбасса. Только за последние годы в нашей области построены 4 новые МТС. Тракторный парк по сравнению с довоенным 1940 г. увеличился на 82 проц., комбайновый — на 68 проц., парк гусеничных тракторов возрос на 250 проц. Только в минувшем году МТС области получили более 500 тракторов в 15-сильном исчислении, 270 комбайнов, 600 тракторных сеялок, много других сложных сельскохозяйственных машин, оборудования и новой техники, которой область не имела. В данное время в среднем на одну МТС области приходится 136 тракторов в 15-сильном исчислении (физических 84) мощностью 2005 лошадиных сил на крюку, или по 13 лошадиных сил на 100 га посевной площади, 53 комбайна, 82 тракторные сеялки и много других сельскохозяйственных машин. Увеличение техники в МТС нашей области видно из того, что если вооруженность средствами на каждые 100 га сельхозугодий в 1943 г. составляла 3130 рублей, то в 1953 году она составляет уже 15471 руб., или за 10 лет выросла в 5 раз. А фонд основных средств каждой станции составляет от 3,8 млн. до 5 и более млн. рублей.

Машинно-тракторные станции нашей области обслуживают от 3 до 13 колхозов, максимум 17 колхозов, с посевной площадью в среднем 15,4 тыс. гектаров, отдельные МТС — с площадью до 25 тыс. гектаров. Каждый колхоз обслуживают от 2 до 8 тракторных бригад, или это значит, что каждая тракторная бригада обслуживает одну полеводческую бригаду.

Подобные капитальные вложения средств государства в МТС и на каждый гектар сельскохозяйственных угодий дали возможность значительно увеличить урожайность всех культур. Урожайность у единоличных крестьянских хозяйств когда-то годами не превышала 45 пудов зерновых с десятины. Теперь урожайность на колхозных полях в среднем по 100 и более пудов зерновых с гектара посева является массовым явлением.

На примере отдельных МТС и колхозов нашей области ярко видна роль техники в колхозном производстве, насыщенность колхозного производства машинами через МТС. Трудармейская МТС, Киселевского района, обслуживает 4 колхоза, в среднем на каждый колхоз приходится 39 тракторов в 15-сильном исчислении, 11 комбайнов, 21 тракторный плуг, 13 тракторных сеялок, по 2 грузовые бортовые машины. А колхоз имени Ленина, обслуживаемый этой МТС, имеющий закрепленной за ним 23,5 тыс. га земли, с посевной площади 6100 га, обслуживают 8 тракторных бригад, которые имеют 39 физических, или 63 трактора в 15-сильном исчислении, 22 комбайна и много другого сельскохозяйственного инвентаря, принадлежащего МТС.

Машинно-тракторные станции все шире охватывают своей производственной помощью разнообразные отрасли колхозного производства. Начиная с 1952 г., МТС нашей области выполняют в обслуживаемых колхозах более 97 видов разнообразных работ. Они помогают колхозам не только в полеводстве, но и в приготовлении кормов на животноводческих фермах, подаче воды, доении коров, механической стрижке овец, в вывозке и внесении на поля удобрений и на других работах. Только в минувшем году МТС области оказали помощь колхозам в строительстве и механизации 60 животноводческих ферм, 200 токов и сушилок. В этом году, согласно плану, МТС должны будут механизировать большое количество ферм по водоснабжению, механической дойке коров, электрострижке овец, устройству внутрифермского транспорта, переработке концентрированных, грубых и сочных кормов и их запарке. Хороших результатов добились в механизации трудоемких процессов в животноводстве работники Елыкаевской, Ленинской, Краснинской, Судженской и ряда других МТС.

На примере Судженской МТС можно увидеть ее вооруженность техникой и производственную помощь, какую оказывают колхозам наши машинно-тракторные станции, как влияют они на продуктивность колхозного производства. За последние 5 лет в Судженской МТС парк тракторов увеличился на 80 проц. Если в 1945 г. посевная площадь колхозов зоны МТС составляла 8500 га, то в 1953 г. она увеличилась до 12200 га, а урожайность выросла более чем в 2 раза. Пахота, сев зерновых и их уборка выполняются станцией на 100 процентов. Основные средства МТС выросли с 3,8 млн. рублей в 1950 году до 5,4 млн рублей в 1953 году. Нынче приходится затрат основных средств МТС по 150 рублей на гектар колхозных посевов. В минувшем году МТС выполнила по 4,5 гектара мягкой пахоты на 1 га посева, а в отдельных колхозах — гораздо больше.

Текущей весной МТС увеличила перекрестный и узкорядный посев зерновых, весь картофель в колхозах МТС посажен машинами МТС квадратно-гнездовым способом. МТС своими силами вывезла более 5 тыс. тонн навоза. Большой об'ем работ ведется в данное время на животноводческих фермах колхозов.

Разностороннее и решающее участие МТС в деятельности колхозов дало возможность им из года в год увеличивать урожайность полей. Уже в 1948 году они получили средний урожай зерновых по зоне МТС 12,5 центнера при плане 10 центнеров с га, по отдельным участкам урожай составлял до 20 и более центнеров с гектара. За это правительство удостоило директора МТС, главного агронома, главного механика и одного бригадира тракторной бригады высокого звания Героя Социалистического Труда, большое количество механизаторов и колхозников получили различные награды.

В прошлом году Судженская МТС с площади 10300 гектаров посева зерновых в обслуживаемых колхозах получила урожай по 13,5 центнера с га, а на отдельных площадях по 20 и более центнеров. Еще больших показателей в этой МТС добилась тракторная бригада тов. Пилюгина, обслуживающая колхоз имени Хрущева. Бригада в тесном содружестве с полеводами уже несколько лет подряд добивается неуклонного роста урожайности. Так, в минувшем году бригада с 750 га посева собрала в среднем урожай по 20 центнеров с гектара, а с отдельных участков — от 29 до 35 центнеров с гектара, за что тов. Пилюгин утвержден участником Всесоюзной сельскохозяйственной выставки в Москве.

Слаженная работа всех пяти тракторных бригад, обслуживающих колхоз имени Хрущева, плодотворно сказывается на росте общественного хозяйства. Колхоз в прошлом году успешно справился с выполнением сельскохозяйственных работ. С посевной площади 4461 гектар зерновых получено в среднем по 14,8 центнера с га. Такая урожайность позволила колхозу выполнить план государственных поставок, рассчитаться по натуроплате, засыпать семена, продовольственный, фуражный и другие фонды. Кроме того, значительное количество — 1500 центнеров зерна продано в порядке госзакупа. В целом колхоз сдал и продал государству по 6 центнеров зерна с гектара посева зерновых. Выдано колхозникам по 3 кг хлеба на трудодень.

Этот пример ярко показывает, какую роль играют МТС в под'еме колхозного производства и говорит об огромных резервах машинно-тракторных станций.

Следует признать, что в работе наших МТС имеются крупные недостатки. Главный из них — все еще неудовлетворительное использование машинно-тракторного парка, массовые простои машин, невыполнение сменных норм выработки. В машинно-тракторных станциях области только за май и июнь текущего года допущено более 150 тыс. тракторо-смен простоя, что составляет простой 44 проц. парка. Еще хуже с выполнением норм выработки. За весенний сев 41 проц. смен не выполнили норм выработки.

Подсчеты показывают, что если бы все МТС и тракторные бригады использовали свои машины так же полно, как их используют передовые механизаторы, то без увеличения тракторного парка МТС области могли бы вдвое и даже больше увеличить об'ем работ, повысить качество, сократить сроки работ по уходу за посевами и уборке урожая.

В связи с постановлением июньского Пленума ЦК КПСС особенно возрастает роль и ответственность МТС за своевременное и высококачественное проведение уборки урожая и заготовку сельскохозяйственных продуктов. Это — важнейшая задача коллективов МТС. Дело чести механизаторов — убрать выращенный урожай в сжатые сроки и без потерь. Передовые бригады организуют уборку и вывозку зерна в любую погоду, ежедневно выполняют и перевыполняют нормы выработки.

Машинно-тракторные станции, будучи мощными индустриальными центрами в деревне, все больше концентрируют у себя современную сельскохозяйственную технику и квалифицированные инженерно-технические и агрономические кадры, и поэтому все более возрастает роль МТС в общественно-политической и культурной жизни колхозной деревни. Партийная и культурно-воспитательная работа на селе теперь все больше будет осуществляться через машинно-тракторные станции. Систематическая, хорошо налаженная массово-политическая работа среди рабочих МТС и колхозников составляла и будет составлять основу хозяйственных успехов колхозного производства.

Выявлять и использовать имеющиеся резервы в МТС, улучшать их деятельность — значит повышать их роль в развитии колхозного производства, на деле претворять в жизнь политику партии, направленную на крутой под'ем всех отраслей социалистического сельского хозяйства.

А. АФАНАСЬЕВ,
зам. руководителя кафедры экономических наук облпартшколы.

На сессии Всекитайского собрания народных представителей

ПЕКИН, 18 сентября. (ТАСС). Продолжает свою работу первая сессия Всекитайского собрания народных представителей первого созыва. Она проходит в обстановке огромного политического и трудового под'ема китайского народа.

На сессии продолжается обсуждение доклада Лю Шао-ци о Проекте Конституции КНР.

На вчерашнем заседании в обсуждении доклада Лю Шао-ци приняло участие 28 человек.

ПЕКИН, 18 сентября. (ТАСС). На сегодняшнем заседании Всекитайского собрания народных представителей, проходившем под председательством Чжан Бо-цзюня, продолжались прения по докладу Лю Шао-ци «О Проекте Конституции КНР».

Все выступившие депутаты единодушно поддержали проект первой действительно демократической Конституции Китая, указывающей народу, взявшему власть в свои руки, ясный путь к построению социализма.

Председатель Всекитайской федерации профсоюзов депутат Лай Жо-юй рассказал о широком трудовом соревновании, развернувшемся по всей стране в честь первой сессии Всекитайского собрания народных представителей, о новых достижениях китайского рабочего класса. Этот трудовой энтузиазм, заявил он, сильнее любых слов выражает одобрение и поддержку рабочим классом Китая Проекта Конституции. Массы рабочих и служащих видят в Проекте Конституции не только закрепление результатов борьбы, которую вели китайские рабочие вместе со всем народом, но также путь перехода Китая к социализму.

Ректор Пекинского народного университета У Юй-чжан отметил в своем выступлении, что рождение в Китае обсуждаемого сейчас Основного закона государства доказывает победу в Китае учения марксизма-ленинизма. Марксизм-ленинизм, сказал он, и впредь будет одерживать победы в нашей стране.

Касаясь огромного значения Конституции в жизни страны и важности изучения ее всеми слоями населения, У Юй-чжан обратил внимание на необходимость введения в программы учебных заведений Китая нового предмета — Конституции КНР. Я верю, сказал в заключение У Юй-чжан, что весь народ, озаренный лучами Конституции, сплотится еще теснее и отдаст все силы на борьбу за превращение Китая в великое социалистическое государство.

Тепло встретили депутаты выступление известной китайской писательницы Дин Лин. Взволнованно говорила она о своих встречах с людьми из самых различных слоев китайского народа. Во всех высказываниях, отметила Дин Лин, звучит одно: Конституция КНР — это народная Конституция, она дает людям силу, вселяет в них гордость своей родиной.

Громом аплодисментов встретили присутствующие появление на трибуне депутата от китайских народных добровольцев Чжао Мао-чэня. Мы знаем, сказал он, что пролитая нашими товарищами кровь в борьбе против американской агрессии в Корее не пропала даром, что все самое дорогое, за что отдали свою жизнь павшие герои, нашло свое отражение в Конституции.

Когда в зал заседания вошли для приветствия сессии китайские пионеры, все делегаты встали и долгими, не смолкающими аплодисментами приветствовали будущих строителей социализма.

Сегодняшними выступлениями закончились прения по докладу Лю Шао-ци. Всего в прениях выступило 89 депутатов, представляющих все слои населения, демократические партии, общественные организации и религиозные круги, а также китайцев, проживающих за границей.

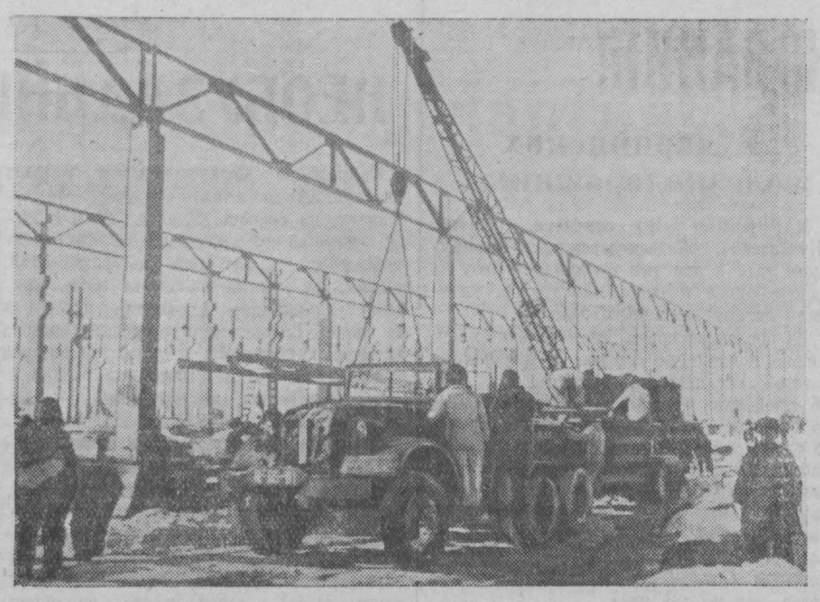

Первенец китайского автомобилестроения.
НА СНИМКЕ: на строительстве одного из цехов первого китайского автозавода.
Фотохроника ТАСС.

Заседание Совета министров Германской Демократической Республики

БЕРЛИН, 18 сентября. (ТАСС). Опубликовано сообщение о заседании Совета министров Германской Демократической Республики, состоявшемся 16 сентября 1954 года.

В сообщении говорится, что выступивший на заседании министр внешней и внутригерманской торговли Курт Грегор доложил о ходе и результатах Лейпцигской ярмарки 1954 года. Курт Грегор подчеркнул большой политический и экономический успех Лейпцигской ярмарки этого года, способствующей дальнейшему укреплению авторитета Германской Демократической Республики.

Заместитель председателя Совета министров и министр сельского и лесного хозяйства Пауль Шольц сообщил о ходе уборки урожая 1954 года. Он заявил, что уборка зерновых во всех областях республики в основном закончена. Теперь перед сельским хозяйством республики наряду с задачей быстрейшего обмолота зерна нового урожая и выполнения государственных поставок стоит важная задача своевременно провести осенние сельскохозяйственные работы и убрать без потерь корнеплоды.

Председатель государственной плановой комиссии Бруно Лейшнер сообщил о положении дел с выпуском промышленных товаров массового потребления. Он отметил, что по сравнению с прошлым годом в текущем году выпуск товаров массового потребления в Германской Демократической Республике увеличился.

Совет министров заслушал также сообщение о ходе выполнения коллективных договоров на предприятиях республики в первой половине 1954 года.

Планы перевооружения Западной Германии

Заявление о переговорах между Даллесом и Иденом

ЛОНДОН, 18 сентября. (ТАСС). Вчера в Лондоне состоялись переговоры между государственным секретарем США Даллесом и английским министром иностранных дел Иденом.

Агентство Рейтер передало официальное заявление, опубликованное по окончании переговоров. В заявлении говорится, что Даллес и Иден обменялись мнениями «относительно положения, создавшегося в результате отклонения французским Национальным собранием европейского оборонительного сообщества. Они пришли к выводу, что необходимо немедленно предпринять действия, и высказались за созыв в ближайшее время подготовительного совещания для обсуждения вопроса о том, как лучше всего связать германскую федеральную республику с западными странами на основе полного равенства». Под этим «полным равенством» явно разумеется неограниченное вооружение Западной Германии.

ЛОНДОН, 18 сентября. (ТАСС). Лондонское радио сообщает, что подготовительная конференция, о которой договорились Даллес и Иден, состоится в Лондоне и что на ней будут присутствовать представители шести стран—участниц договора о европейском оборонительном сообществе, а также представители Англии, США и Канады.

ВОЗВРАЩЕНИЕ ДАЛЛЕСА В США

НЬЮ-ЙОРК, 19 сентября. (ТАСС). Как сообщает корреспондент агентства Ассошиэйтед Пресс, государственный секретарь США Джон Фостер Даллес возвратился вчера в США из поездки в Бонн и Лондон, где он вел переговоры о вооружении Западной Германии.

Провокации гоминдановцев продолжаются

ПЕКИН, 20 сентября. (ТАСС). По сообщению корреспондента агентства Синьхуа из Фучжоу, 18 сентября огнем зенитной артиллерии частей китайской Народно-освободительной армии было сбито и повреждено 2 чанкайшистских самолета во время пиратских налетов на Амой и побережье провинции Фуцзянь. 18 сентября чанкайшистские батареи продолжали обстреливать прибрежный район провинции Фуцзянь.

За подлинную безопасность в Европе

ПАРИЖ, 18 сентября. (ТАСС). Общественность Франции решительно выступает против всяких проектов «иных решений» вопроса о вооружении Западной Германии. После того, как Национальное собрание отвергло договор о «европейском оборонительном сообществе», во многих городах, населенных пунктах и на предприятиях комитеты борьбы против создания «европейского оборонительного сообщества» превращаются в комитеты борьбы против милитаризации боннских реваншистов.

Как сообщает газета «Юманите», комитет борьбы против вооружения Германии департамента Дордонь обратился к населению с воззванием, в котором подчеркивает, что германская проблема должна быть разрешена «в плане ослабления напряженности международных отношений и создания системы коллективной безопасности с участием всех без исключения европейских государств».

Резолюции в поддержку советских предложений о созыве совещания четырех держав с целью мирного урегулирования германского вопроса и организации системы коллективной безопасности в Европе приняли муниципальный совет общины Алет (департамент Об), муниципальные советники (социалисты и коммунисты) города Тулон, комитет единства действий между социалистами и коммунистами парижского рабочего пригорода Баньоле, Федерация Союза прогрессивных республиканцев департамента Сена и другие организации.

Исполнительная комиссия Всеобщей конфедерации труда опубликовала заявление, в котором подчеркивает, что в нынешних условиях, и после провала планов вооружения Германии под прикрытием так называемой «европейской армии», ослабление борьбы за мир было бы чревато серьезной опасностью, ибо до сих пор существует угроза милитаризации боннских нацистов. Исполнительная комиссия призывает французский рабочий класс выступить против восстановления германского военного потенциала в любой форме и против участия Западной Германии в какой-либо военной коалиции, за переговоры четырех держав, за всеобщее разоружение и запрещение производства и применения оружия массового уничтожения.

Редакционный комитет журнала «Эроп» направил главе французского правительства Мендес-Франсу письмо, в котором предупреждает его против проведения «новых международных переговоров с целью вооружения Западной Германии».

«Мы не думаем, — говорится в письме, — что Европа может жить будучи расколотой на две части».

Письмо подписали известные французские прогрессивные писатели Луи Арагон и Эльза Триоле, депутат Национального собрания член союза прогрессивных республиканцев Эммануэль Д'Астье де ла Вижери, писатель Луи де Вильфосс и другие.

Обсуждение вопроса о передаче Ханоя правительству Демократической Республики Вьетнам

ШАНХАЙ, 19 сентября. (ТАСС). Вьетнамское информационное агентство передает, что 15 сентября международная комиссия по наблюдению и контролю, делегация вьетнамской Народной армии и делегация Французского Союза приступили к обсуждению вопроса о передаче города Ханоя войсками Французского Союза правительству Демократической Республики Вьетнам.

К 10-летию соглашения о перемирии с Финляндией

Собрание в Хельсинки

ХЕЛЬСИНКИ, 19 сентября. (ТАСС). Сегодня вечером в Хельсинки в помещении малого зала Мессухали состоялось созванное Советом министров Финляндии собрание, посвященное 10-летию со дня подписания соглашения о перемирии между Финляндией и Советским Союзом.

На собрании присутствовали: президент Финляндской республики Паасикиви, председатель сейма Фагерхольм, премьер-министр Тернгрен, министр иностранных дел Кекконен, министры и общественные деятели Финляндии.

В числе присутствовавших — посол Советского Союза в Финляндии В. З. Лебедев, дипломатические представители ряда стран, аккредитованные в Хельсинки, и другие.

С речью выступил премьер-министр Финляндии Тернгрен, который отметил дальновидную политику президента Паасикиви, способствовавшую такому «развитию отношений между Финляндией и Союзом Советских Социалистических Республик, что недоверие и противоречия, веками господствовавшие между нашими народами, сменились плодотворным сотрудничеством».

Жизненные условия, которых Финляндия достигла за 10 лет с момента подписания соглашения о перемирии, продолжал Тернгрен, являются удовлетворительными и дают финскому народу повод надеяться на дальнейшее развитие в том же направлении.

Затем оратор охарактеризовал развитие народного хозяйства страны в первые и последующие послевоенные годы.

Развитие отношений между Финляндией и Советским Союзом в направлении установления действительно хороших, добрососедских отношений проявилось не только в области государственной политики, но, в частности, в области торговли. Такое же развитие наблюдалось и во многих других сферах жизни. Установилось оживленное сотрудничество в области науки, искусства и спорта, не говоря уже о других.

Теперь много говорят, — сказал Тернгрен, — о возможностях сосуществования различных общественных систем, при наличии мирных взаимоотношений между ними. Государственный строй Финляндии и Советского Союза далеко не одинаков, но, несмотря на это, мирное развитие отношений между нашими странами оказалось возможным. Быть может, одинаково большое значение следует придать тому факту, что в данном случае соседями являются, с одной стороны, могущественная великая держава, а с другой стороны, малый народ, который, невзирая на свою малочисленность, имеет возможность строить свои отношения с великим соседом, как суверенное государство на договорных началах...

Собрания и празднества в честь десятилетия соглашения о перемирии состоялись также в городах Турку, Тампере, Пори, Ювяскюла и в других местах.

Помощь Союза Обществ Красного Креста и Красного Полумесяца СССР населению Алжира, пострадавшему от землетрясения

В связи с землетрясением в Алжире председатель Исполнительного комитета Союза Обществ Красного Креста и Красного Полумесяца СССР проф Г. А. Митерев направил в адрес Красного Креста в Алжире следующую телеграмму:

«Исполнительный комитет Союза Обществ Красного Креста и Красного Полумесяца СССР от имени советской общественности выражает свое глубокое сочувствие народу Алжира в связи с постигшим его стихийным бедствием. Желая облегчить участь пострадавшего от землетрясения населения, исполнительный комитет принял решение перевести Красному Кресту в Алжире для оказания помощи пострадавшему населению 150.000 рублей».

Командное первенство мира по шахматам

АМСТЕРДАМ, 18 сентября. (Спец. корр. ТАСС). Вчера вечером в пятом туре финала советские шахматисты играли с командой Болгарии.

Чемпион мира Ботвинник встретился с мастером Миневым, который играл очень оригинально и смело. Партия была отложена с преимуществом в ладейном окончании у чемпиона мира.

Партия Цветков—Смыслов к концу тура также осталась незаконченной.

Встреча Бронштейна с Бобоцовым была прервана в пешечном окончании с явно ничейным результатом.

Гроссмейстер Керес, игравший с болгарским мастером Бобековым, выиграл партию.

Сегодня состоялось доигрывание отложенных партий. Бронштейн и Бобоцов, проанализировав позицию, не возобновляя игры, согласились на ничью. Смыслов не смог увеличить свой небольшой перевес против Цветкова, и противники также согласились на ничью.

Партия Ботвинника с Миневым продолжается.

Пока закончились только три матча 5-го тура. Команда Венгрии со счетом 2,5:1,5 одержала победу над югославскими шахматистами. Венгерский мастер Клюгер выиграл у югославского гроссмейстера Глигорича. Команда Аргентины победила команду Исландии со счетом 3,5:0,5. Чехословакия с результатом 3:1 выиграла у Англии.

АМСТЕРДАМ, 18 сентября. (Спец. корр. ТАСС). После доигрывания команда Западной Германии со счетом 2,5:1,5 одержала победу над командой Израиля. С результатом 3:1 в пользу голландцев закончился матч со шведами. Вновь отложена партия Ботвинник (СССР) — Минев (Болгария). У чемпиона мира ферзь и далеко продвинутая пешка против одного ферзя у болгарского мастера.

АМСТЕРДАМ, 19 сентября. (Спец. корр. ТАСС). В шестом туре советская команда играла с шахматистами Исландии. Первую победу одержал Керес над Агустсоном. Его противник не точно разыграл дебют и уже на десятом ходу потерял пешку. Оказав упорное сопротивление, Агустсон был вынужден сдаться на 36-м ходу. Гудмундсон в дебюте ферзевой пешки неудачно расположил свои фигуры, что позволило Бронштейну провести несложную комбинацию, в результате которой он выиграл центральную пешку. Постепенно Бронштейн реализовал свой перевес и добился победы.

Партии Иогансон — Геллер и Арнлаугсон— Котов отложены в сложных позициях.

АМСТЕРДАМ, 19 сентября. (ТАСС). При доигрывании партий 5-го и 6-го туров советские шахматисты одержали две победы.

Чемпион мира Ботвинник в ферзевом окончании против Минева (Болгария) методично продвигал вперед единственную пешку, оставшуюся на доске. И когда она достигла 7-й горизонтали, положение болгарского мастера стало безнадежным. Он сдался на 91-м ходу.

Геллер после длительного маневрирования добился заметного позиционного перевеса в партии с Иогансоном. Вскоре исландский мастер потерял одну пешку, затем другую и проиграл.

Партия Котов—Арнлаугсон после четырех часов доигрывания вновь отложена. Советский гроссмейстер имеет позиционное преимущество. Таким образом, матч СССР—Болгария из 5-го тура закончился со счетом 3:1 в пользу советских шахматистов. С Исландией результат пока 3:0.

Со счетом 3:1 Аргентина выиграла у Швеции, а Голландия — у Англии. Остальные матчи не окончены.

После шести туров впереди СССР — 18 очков и одна отложенная партия, Аргентина — 16,5, Югославия — 14,5 и одна партия отложена.

В провинции Цинхай

Почти в самом центре Китая, на плоскогорье, высоко поднятом над уровнем моря, лежит провинция Цинхай. Она получила это название по имени одного из крупнейших в стране озер — Кукунор (Цинхай), что в переводе означает «Голубое море».

Когда, перевалив через песчаные холмы, под'езжаешь к озеру, оно пленяет своей чистой, спокойной голубизной. Под палящими лучами солнца барханы отливают ярким золотом, и это заставляет еще сильнее ощущать прохладу голубой озерной глади. На другом берегу виднеются неясные очертания высоких гор, затянутых розовой дымкой... На склонах гор пасутся отары овец и небольшие стада мохнатых коров; более крупные стада остались на высокогорных лугах.

В провинции Цинхай берут начало две великие реки Китая — Хуанхэ и Янцзы. На востоке в долинах рек население занимается земледелием, сеет пшеницу, ячмень. Но основное занятие жителей Цинхая — скотоводство. Зима здесь сухая, суровая, и летом вершины гор не снимают своих белых шапок. Зато потоки тающих снегов обильно орошают склоны гор и долины, и ранней весной они покрываются густым зеленым ковром.

Сама природа создала здесь условия для всемерного развития скотоводства. Однако до освобождения Цинхая поголовье скота уменьшалось из года в год. За десять лет оно сократилось более чем наполовину. И когда спрашиваешь людей о причинах, то в ответ слышишь одно:

— Виноваты были гоминдан и Ма Бу-фан!

Население Цинхая многонационально. Но с кем бы вы ни заговорили — с тибетцем или монголом, дунганином или китайцем, с одинаковой ненавистью они произносят:

— Ма Бу-фан!

На протяжении долгих лет этот гоминдановский сатрап был некоронованным царем Цинхая. Он действовал по принципу «разделяй и властвуй». Ма Бу-фан натравлял одну народность на другую, сеял рознь и взаимную вражду. Семь народностей, населяющих Цинхай, были семью постоянными врагами... Нередко раздоры вспыхивали и внутри отдельных племен — не было года, который не отмечался бы здесь кровавыми междоусобицами.

Высокогорные луга — девять десятых всей площади Цинхая — и летом и зимой с избытком могут обеспечить кормом скот. Однако Ма Бу-фаном была установлена особая система выдачи грамот на право пользования пастбищами: его чиновники вручали грамоты на один и тот же участок сразу трем — четырем племенам. Весной все эти племена появлялись на пастбище, и дело решалось кровавой стычкой, губившей десятки и сотни людей.

Разжигание национальной вражды облегчало эксплуатацию скотоводов. Налоговых норм в Цинхае вообще не существовало. Не успевало племя уплатить один налог, как являлся новый чиновник и пред'являл новое требование. Кроме того, скотоводы обязаны были поставлять для гоминдановской армии лошадей, посылать людей на ремонт дорог, перевозить товары, принадлежавшие Ма Бу-фану и его прихвостням.

То немногое, что после этого грабежа оставалось у скотовода, выкачивалось торговой компанией Дэсинхай, во главе которой стоял тот же Ма Бу-фан. Другие торговцы в Цинхай не допускались. Тибетцы и монголы должны были продавать мясо, шерсть и кожу только компании Дэсинхай по установленным ею грабительским ценам. За 100 цзиней шерсти (цзинь — 0,5 килограмма), например, давались одна — две плитки кирпичного чая; верблюд обменивался на кусок грубого полотна. Но даже и эта ничтожная плата не выдавалась сполна: каждый агент компании норовил поживиться за счет неграмотных людей.

Чтобы держать население Цинхая в безропотном повиновении, гоминдановские воеводы совершали карательные походы против монгольских и тибетских племен. Во время этих набегов они сжигали кибитки и юрты, мужчин убивали, а женщин и девушек угоняли... Имущество скотоводов подвергалось полному разграблению.

— Казалось, конца не будет бедности и нищете, — говорит тибетец Саразце из уезда Хайянь. — И зимой и летом мы ходили в одной одежде, зимой — мехом внутрь, а летом наружу. Многие были вынуждены продавать или закладывать дочерей и сыновей. За два года до освобождения я мне пришлось расстаться с дочерью — чиновники требовали податей, а в кибитке не было ничего...

Когда, тесня разгромленные банды Ма Бу-фана, в Цинхай вошла Народно-освободительная армия, в сердцах людей зажглась надежда на счастье. Но новая жизнь утвердилась не сразу. Тибетцы, монголы, дунгане и все другие народности Цинхая оставались еще под влиянием агентов Ма Бу-фана. Среди дунган распространялись клеветнические слухи о том, что, мол, с помощью Народно-освободительной армии китайцы будут мстить всем дунганам за то, что Ма Бу-фан был родом из дунган. Тибетцев и монголов стращали тем, что коммунисты якобы уничтожают религию, принуждают менять обычаи и привычки. Вожакам тибетских и монгольских племен грозили тем, что коммунисты, мол, отберут у скотоводов овец, коров, лошадей...

Сломить вражескую клевету, рассеять ложные представления о народной власти, положить конец извечным конфликтам и сплотить воедино все народности, населяющие Цинхай, — такова была задача, вставшая перед коммунистами.

Настойчиво и терпеливо доказывали коммунисты вождям племен, что политика народной власти не имеет ничего общего с клеветническими выдумками гоминдановцев, что народная власть уважает права и обычаи всех народностей. Кадровые работники, приезжавшие в племена, действовали не через голову вожаков и старшин, а только с их помощью, внимательно прислушивались к ним.

— Привлекая на свою сторону прежде всего верхние, наиболее авторитетные слои племен, — говорит председатель провинциального комитета по делам национальностей т. Чжоу Жэнь-шань, — мы выказывали глубокое уважение к их вере. Все обычаи и привычки тибетцев, монголов, племен сала и ту соблюдались полностью. Вождям племен было, конечно, об'явлено, что новая власть не посягает ни на их скот, ни на их имущество. И то, что мы сумели вырвать их из под влияния контрреволюционеров, послужило залогом всех наших дальнейших успехов, сыграло решающую роль в уничтожении остатков гоминдановских банд.

Чтобы содействовать развитию скотоводства, провинциальное правительство на первых порах вообще освободило скотоводов от уплаты налогов. На пастбища были направлены медицинские и ветеринарные отряды. Повсеместно открылись отделения государственной торговой компании, закупавшей продукцию по новым, справедливым ценам. В 1952 году, например, торговые организации выдавали за 100 цзиней шерсти 41 плитку чая, или пять кусков хлопчатобумажной ткани, или 600 килограммов зерна.

Учитывая низкий культурный уровень населения и сильное влияние служителей культов, коммунисты не допускали ущемления прав ламаистских монастырей и лам. Народное правительство не трогало монастырские земельные угодья, и монастыри, сдававшие земли в аренду, сами пошли на уступки крестьянам, значительно снизив арендную плату.

Постепенно возникли условия для организации национальных автономных районов. При этом, раз'ясняя основы национальной политики Центрального народного правительства, коммунисты старались глубоко вникать в то, как именно строится управление в том или ином племени. Существовавший с давних времен режим не отменялся — он использовался, подвергаясь постепенным преобразованиям.

В районных органах власти представлены и простые скотоводы, и ламы, и вожаки племен, и «живые будды». Все дела решаются ими самими.

Вот один из крупных автономных районов — Юйшу, образованный в феврале 1952 года. Он расположен на юге Цинхая, среди горных хребтов Куэньлунь, Баян-Кара-ула и Тангула. В Юйшу проживают 100 тысяч тибетцев, и в местных органах власти работают 246 человек этой национальности. Среди делегатов провинциальной конференции широко представлены все народности и все слои населения. От национальных меньшинств избрано две пятых всех делегатов. Заместителем председателя провинциального правительства является Сицзяожаоцо — один из почитаемых тибетцами и ламами ученых.

Автономные власти построили в Юйшу две школы, а в уездах Чэндо и Нанцянь открыли лечебницы. Недавно закончилась постройка типографии, где будут печататься газета и брошюры на тибетском языке.

Меры, принятые народной властью, ведут к быстрому развитию скотоводства во всей провинции. В общей сложности за три года поголовье скота в Цинхае увеличилось более чем на 35 процентов. В 1952 году было настрижено овечьей шерсти на 60 процентов больше, чем в любой год гоминдановского владычества.

Понятно, что и доходы скотоводов теперь растут из года в год. Например, тибетец Цайжицзе из уезда Гуйдэ до освобождения никогда не сводил концы с концами. На восемь человек была одна пара истрепанных сапог... А в 1952 году у Цайжицзе было уже 240 овец, 31 корова, девять лошадей. За год он настриг 540 цзиней овечьей шерсти и сбил 230 цзиней масла. Собирая лекарственные травы и перевозя грузы, Цайжицзе заработал еще два миллиона юаней. В результате его семья смогла приобрести 2.240 цзиней пшеничной муки и достаточное количество чая, заколоть для себя двух коров и десять овец. Семья Цайжицзе обзавелась новой посудой, каждому был сшит новый халат и куплена пара сапог. Да и живет Цайжицзе теперь не в старой, обветшалой кибитке, а в новой, надежно укрывающей от ветра и дождя.

С каждым днем улучшается быт всех народностей Цинхая. Былые рабы Ма Бу-фана приобрели в новом Китае все возможности для строительства счастливой жизни.

Л. ДЕЛЮСИН.

Команда общества «Спартак» выиграла первенство страны по шахматам

РИГА, 18 сентября. (ТАСС). Закончились продолжавшиеся пятнадцать дней командные соревнования на первенство страны по шахматам.

Первое место заняла команда общества «Спартак», в составе которой выступали международный гроссмейстер Т. Петросян, международные мастера Р. Холмов, С. Фурман, В. Симагин, Р. Нежметдинов, мастер И. Липницкий, перворазрядницы Н. Войцик и Н. Русинкевич. Этот сильный шахматный коллектив одержал победы во встречах со всеми командами, участвовавшими в чемпионате. Чемпиону Советского Союза — команде общества «Спартак» вручен переходящий «Кубок СССР».

Второе место присуждено команде общества «Наука», третье—общества «Медик».

На «Кубок СССР» по футболу

В Москве на центральном стадионе «Динамо» 19 сентября состоялась очередная встреча на «Кубок СССР» по футболу. Играли московская команда общества «Торпедо» и команда Хабаровского дома офицеров.

Состязание закончилось со счетом 3:0 в пользу торпедовцев.

В РЕДАКЦИЮ ГАЗЕТЫ «КУЗБАСС»

Приношу через газету «Кузбасс» глубокую благодарность коллективам и отдельным товарищам, сердечно поздравившим меня с шестидесятилетием и получением высокой правительственной награды — ордена Трудового Красного Знамени.

С. В. Носов.

Редактор Ф. Е. ДЕМИН.

КИНОТЕАТР «МОСКВА»

Сегодня — **Мы с вами где-то встречались** (9-30, 11-20, 13-10, 15, 16-50, 18-40, 20-30, 22-20), **Алеко** (10, 11-30, 13), **Обманутые надежды** (14-30, 16-30, 18-30, 20-20, 22-10). **Поет Украина** (10, 11-30, 13, 14-30, 16, 17-30, 19, 20-30, 22, 22-10).

ТРЕБУЮТСЯ:

«Кузбассетьстрою» — инженеры, техники-механики, шоферы, трактористы, электросварщики, слесари и разнорабочие.
Обращаться: **г. Кемерово, ул. Мостовая, № 1-а, телефон № 2-10.**

Рыбозаводу — рабочие — женщины в цехи. Обращаться: **г. Кемерово, Вокзальная, 133.**

Жилищно-коммунальной конторе стройтреста № 96 срочно — уборщица, швейцары.
Обращаться: **г. Кемерово, ул. Кирова, 70.**

Верхотомскому дому отдыха на временную работу — плотники.

Театру музкомедии — комнаты для артистов (оплата по соглашению), рабочие сцены и плотники.
С предложениями обращаться по адресу: **г. Кемерово, театр музкомедии (клуб КХЗ), телефоны 18-78 городской и 0-69 через Притомский участок.**
Дирекция.

Гр. **Ермолова** Анастасия Федоровна, проживающая в поселке шахты «Пионер» Кемеровской области возбуждает дело о расторжении брака с гр. **Ермоловым** Павлом Михайловичем, проживающим в г. Рубцовске. Дело подлежит рассмотрению в народном суде поселка шахты «Пионер» Кемеровской области.

АДРЕС РЕДАКЦИИ И ИЗДАТЕЛЬСТВА: г. Кемерово, ул. Сталина, № 66 **ТЕЛЕФОНЫ:** редактора 2-24, заместителя редактора 8-05 секретаря 2-53, секретариата 4-85, **отделов редакции:** партийной жизни 8-63, пропаганды 8-63, обзоров местной печати 14-21, угольного 1-21, промышленности и транспорта 2-37, сельскохозяйственного 4-57, культурно-бытового 15-36, информации 15-36, отдела писем 11-52, отдела об'явлений 6-83, ночной прием информаций 1-21, бухгалтерии 6-83, технического секретаря 15-67, директора типографии 3-96.

ОП17086. Типография «Кузбасс» облполиграфиздата. Тираж 110.000. Заказ № 11504.