Пролетарии всех стран, соединяйтесь!

Кузбасс

Орган Кемеровского областного и городского комитетов КПСС, областного и городского Советов депутатов трудящихся

Год издания 33-й
212 (8198).
ВТОРНИК, 7 СЕНТЯБРЯ 1954 г.
Цена 20 коп.

СЕГОДНЯ В НОМЕРЕ:

НА УБОРКЕ УРОЖАЯ И ОЧИСТКЕ ЗЕРНА РАБОТАТЬ КРУГЛОСУТОЧНО. **Н. Заведягин** — По методу Т. С. Мальцева. **М. Стойкевич** — На элеваторе (1 стр.).

Указ Президиума Верховного Совета СССР о награждении орденами и медалями работников ведущих профессий, старшего и среднего начальствующего состава Томской железной дороги по Кемеровской области (2 стр.).

Заявление ТАСС (2 стр.).

В Министерстве Иностранных Дел СССР (2 стр.).

Вручение Международной премии мира народному артисту СССР, композитору Д. Д. Шостаковичу (2 стр.).

А. Турукин, А. Сергеев — Форсировать темпы подготовительных работ (3 стр.).

Международный обзор (4 стр.).

ЗАВЕРШИТЬ УБОРКУ УРОЖАЯ В СЕНТЯБРЕ, ВЫПОЛНИТЬ ПЛАН ХЛЕБОЗАГОТОВОК К 1 ОКТЯБРЯ

Колхозники и колхозницы, работники машинно-тракторных станций и совхозов нашей области при активной помощи рабочих промышленных центров Кузбасса вырастили в текущем году высокий урожай всех сельскохозяйственных культур.

Партия и правительство оказали МТС, колхозам и совхозам большую помощь машинами и квалифицированными кадрами. Из южных районов страны прибыло в МТС области свыше 500 лучших комбайнеров со своими машинами. Города Кузбасса направили десятки тысяч рабочих и служащих на уборку урожая. Для транспортировки зерна на заготовительные пункты послано 1700 грузовых автомобилей.

Таким образом созданы все необходимые условия для своевременного проведения уборки урожая без потерь, выполнения плана хлебозаготовок и продажи государству значительного количества излишков хлеба. Теперь все зависит от правильного руководства уборкой и заготовками, от организаторской и политической работы, от умения партийных органов возглавить политический и трудовой под'ем колхозников, работников МТС и совхозов, направить волю и энергию всех людей к единой цели — завершить уборку зерновых культур в сентябре и к 1 октября 1954 года выполнить план поставок и закупок хлеба.

Партийные организации колхозов, МТС и совхозов, райкомы и горкомы КПСС накопили опыт работы в массах. В период весеннего сева сельские коммунисты сумели раз'яснить колхозникам и механизаторам огромное значение дела освоения новых земель, увлечь десятки тысяч людей на великие трудовые подвиги. Опираясь на опыт работы в массах, партийные организации могут и должны возглавить всенародную борьбу за образцовое проведение уборки урожая и заготовок хлеба.

Успех уборки урожая решает высокопроизводительное использование всех уборочных средств и в первую очередь комбайнов. Передовые комбайнеры МТС и совхозов добиваются высокой производительности машин, показывают образцы трудовой доблести. Комбайнер Титовской МТС, Промышленновского района, тов. Астанин убирает комбайном «Сталинец-6» по 22 гектара в день и намолачивает 13—16 центнеров зерна с каждого гектара. В Топкинском районе отличился комбайнер тов. Зозуля. Он каждый день убирает по 18 гектаров и намолачивает в среднем по 15 центнеров зерна с гектара. В Беловском районе прославился самоотверженным трудом комбайнер Ленинской МТС тов. Трошин, убирающий на комбайне «Сталинец-6» до 20 гектаров в день и намолачивающий по 320—360 центнеров хлеба в сутки.

В каждом районе, в каждой МТС есть примеры трудовой доблести механизаторов. Но вместе с тем у нас есть много фактов, свидетельствующих о серьезных недостатках в организации уборочных работ и хлебозаготовок.

Состоявшийся 4 сентября пленум областного комитета КПСС отметил, что уборочные работы и хлебозаготовки в колхозах и совхозах проводятся неудовлетворительно. На 1 сентября убрано зерновых культур в колхозах 14,1 процента и в совхозах треста — 8,7 процента. Государственный план хлебозаготовок выполнен областью всего лишь на 8,5 процента. Особенно плохо ведут уборку урожая и хлебозаготовки Тисульский, Гурьевский, Чебулинский, Промышленновский и Крапивинский районы, а также Мазуровский и Щегловский совхозы.

Одними из главных недостатков в проведении уборки являются крайне низкая производительность комбайнов и игнорирование простейших уборочных машин. В ряде районов ожидают, пока пшеница созреет на больших массивах, и не включают в работу комбайны и простые уборочные машины, не организуют уборку хлебов выборочно и вручную. Большинство комбайнов не оборудовано приспособлениями для уборки полеглых хлебов и электроосвещением для работы в ночное время.

На уборке урожая и перевозках допускаются большие потери зерна. Например, в колхозе «Путь к коммунизму», Крапивинского района, рожь, убранная на площади 10 гектаров, четыре дня лежала неподработанной. В колхозе «Заветы Ленина», Кемеровского района, погибло свыше 80 центнеров зерна нового урожая. Бригадиры полеводческих бригад и руководители колхозов не принимают убранные поля. Многие партийные, советские организации, директора МТС и совхозов, специалисты сельского хозяйства с первых дней уборки не организовали контроля за качеством работы, не мобилизуют колхозников и механизаторов на борьбу с потерями зерна.

К числу крупных недостатков в организации уборки и хлебозаготовок следует отнести несвоевременную очистку и сушку зерна. Слабо внедряется механизация на токах и зерносушилках. В ряде колхозов Итатского, Ижморского, Киселевского и Яшкинского районов до сих пор не работают зерносушилки.

Серьезные недостатки имеются в транспортировке и приемке зерна на заготовительных пунктах. Прибывающие из колхозов и совхозов автомобили с зерном много времени простаивают под разгрузкой. Есть случаи, когда зерно по различным причинам не принимается вовсе, и машины за десятки километров отправляются с хлебом обратно. Особенно велики простои автомашин в Сусловском, Тисульском, Крапивинском и Плотниковском пунктах «Заготзерно». Управляющий областной конторой «Заготзерно» т. Шклюдов не принимает мер к устранению крупных недостатков в работе заготовительных пунктов.

Успешное проведение уборки урожая и хлебозаготовок решают хорошая организация труда, высокопроизводительное использование всех комбайнов, простых уборочных и зерноочистительных машин, автомобилей, выполнение и перевыполнение норм выработки каждым колхозником, механизатором и рабочим, занятым на уборке урожая.

Пленум областного комитета КПСС обязал райкомы партии, первичные партийные организации МТС, колхозов и совхозов сосредоточить массово-политическую работу на период уборки и хлебозаготовок на полевых станах, в полеводческих бригадах, на комбайновых агрегатах, на токах и сушилках. Следует направить сюда лучших организаторов и агитаторов из числа партийного, советского и комсомольского актива. Коммунисты должны организовать социалистическое соревнование комбайнеров, шоферов и колхозников за перевыполнение установленных норм выработки.

В развертывании социалистического соревнования на уборке урожая и хлебозаготовках важную роль призвана сыграть наша печать. Пленум обкома партии потребовал от областных, районных и городских газет широкого освещения передового опыта на уборке урожая и внедрения его в производство колхозов, МТС и совхозов. Долг газет — вскрывать недостатки в проведении уборочных работ, добиваться их устранения.

На полях колхозов и совхозов нашей области в этом году выращен высокий урожай. Первейшая обязанность партийных организаций, советских, сельскохозяйственных и заготовительных органов — сосредоточить усилия всех трудящихся области на завершении уборки урожая в сентябре, выполнении плана хлебозаготовок к 1 октября 1954 года и продаже государству значительного количества излишков хлеба.

В ПРЕЗИДИУМЕ ВЕРХОВНОГО СОВЕТА СССР

Президиум Верховного Совета СССР наградил орденами и медалями за успешное строительство и ввод в эксплуатацию Катта-Курганского водохранилища в Узбекской ССР рабочих, колхозников, инженерно-технических работников и служащих, особо отличившихся на строительстве. Орденом Ленина награждено 6 человек, орденом Трудового Красного Знамени 44 человека, орденом «Знак почета» 96 человек и 187 человек медалями «За трудовую доблесть» и «За трудовое отличие».

Пропаганда здорового быта среди шахтеров

Президиум ЦК профсоюза рабочих угольной промышленности 4 сентября обсудил вопрос о мерах дальнейшего усиления пропаганды здорового быта среди шахтеров.

Горняки страны располагают широкой сетью культурно-просветительных учреждений: создано более 800 клубов и дворцов культуры, открыты сотни библиотек. За последнее время на многих шахтах организованы лектории. Здесь с лекциями о здоровом советском быте, вреде алкоголя выступают профсоюзные активисты, врачи, инженеры, руководители предприятий.

Однако, как отмечалось на заседании президиума ЦК союза, во многих культурно-просветительных учреждениях горняков еще слабо ведется пропаганда здорового быта, редко проводятся лекции и доклады на научно-атеистические темы.

Президиум ЦК союза рекомендовал профорганизациям шахт усилить культурно-массовую работу среди горняков, чаще проводить лекции, доклады, беседы читательские конференции. Решено направить тысячу активистов шахтных комитетов на трехдневные семинары по изучению вопросов пропаганды здорового быта. 30 председателей правлений и ответственных работников лучших клубов, дворцов культуры угольной промышленности выезжают в Ворошиловградскую, Карагандинскую, Иркутскую и другие области для передачи опыта культурно-массовой работы.

(ТАСС).

На уборке урожая и очистке зерна работать круглосуточно

ПО МЕТОДУ Т. С. МАЛЬЦЕВА

Хороши в этом году хлеба в сельскохозяйственной артели имени Молотова, Промышленновского района. Пшеница, овес, ячмень и другие зерновые культуры обещают урожай до 20 центнеров с гектара. Но особенно хороша яровая пшеница на участке четвертой полеводческой бригады, обработанном по методу лауреата Сталинской премии Терентия Семеновича Мальцева. Вот она стоит, побуревшая, высокая, густая, с крупным колосом. С каждого гектара не меньше 28 центнеров зерна будет на этом участке.

Посмотреть на пшеницу, поговорить с инициатором применения новой системы земледелия бригадиром тракторной бригады тов. Чазовым приходят на поле агрономы, бригадиры, колхозники из соседних сел, МТС и даже хлеборобы из Тогучинского района, Новосибирской области.

— О Терентии Семеновиче Мальцеве и его системе земледелия, — рассказывает тов. Чазов, — мы услышали впервые в 1952 году. Вначале сомневались в пользе от такой обработки почвы в наших условиях. Не так легко сразу пойти против многолетней практики. Мы начали следить за литературой, советоваться с агрономами и в конце концов поняли суть нового, прогрессивного метода. В прошлом году решили применить его у себя в бригаде. Трудности, конечно, на первых порах, как и в каждом новом деле, встретились большие.

У нас не было плугов, которыми пашет тов. Мальцев. Подумав, решили снять отвалы с обыкновенных тракторных плугов и пахать ими. Нашлось много недоброжелателей, к сожалению, даже среди руководящих работников, которые прямо не мешали заложить опыт, но относились к нашему начинанию скептически. Махнув рукой, некоторые из них говорили:

— Выдумал ты, Чазов, какую-то чепуху. Работал бы, как люди работают, а не мудрил.

Такая «поддержка», надо сказать, расхолаживала нас. Однако сто гектаров старозалежных земель в прошлом году мы вспахали плугами без отвалов. Вспашку произвели глубокую — на 40—45 сантиметров. Но это лишь начало работы. Необходимо было обработать пары, как их обрабатывает Т. С. Мальцев. Справились мы и с этой задачей.

— Пришла весна. Перед нами, — продолжает тов. Чазов, — встала новая задача — посеять пшеницу в самые лучшие сроки. Мы твердо запомнили слова Мальцева, что шаблон в его системе земледелия недопустим. Нужно было сохранить влагу и посеять в лучшие сроки. Нашлись опять люди, не верящие в успех нашего дела. «Смотрите!», — загадочно предупреждали нас.

Хлеба взошли. Взошли они в этом году хорошо на всех полях, однако, на нашем опытном участке, если его так можно назвать, были куда лучше, чем на остальных. Это видели все. На нашем участке не было ни одного сорняка, всходы получились ровные, стойкие.

Хлеба росли, вместе с ними росла наша уверенность. Когда пшеница пошла в трубку, преимущество новой системы земледелия стало видно еще больше. В результате обильных дождей на других полях выросло много сорняков. На наших их не было.

☆ ☆ ☆

Сейчас в эффективности применения системы земледелия тов. Мальцева здесь никто уже не сомневается.

В колхозах зоны Титовской машинно-тракторной станции вычте по-новому вспахали более 1000 гектаров. Сейчас механизаторы и колхозники ведут тщательную обработку вспаханных паров.

Н. ЗАВЕДЯГИН.

Задерживается подработка зерна

Комбайнеры Теплореченской МТС, приступая к жатве хлебов в колхозе имени Мичурина, дали слово работать с перевыполнением норм. Их слово не расходится с делом. Они ежедневно перевыполняют нормы. На колхозные тока хлынул поток зерна.

И тут-то оказалось, что артель не готова к обработке намолоченного хлеба. Председатель колхоза тов. Куранов и бригадиры полеводческих бригад тт. Герман, Савинков и Балтушевич оказались перед фактом порчи неочищенного и непросушенного зерна.

Срочно обратились за помощью в МТС. Директор тов. Бутянов пообещал немедленно направить в артель сушилку «Кузбасс». Слово свое он сдержал. Но положение от этого не улучшилось. Сначала Бутянов «забыл» прислать механиков для установки сушилки. А когда появились механики, они нашли в машине много неисправностей и в течение шести дней совершают бесконечные поездки в МТС за различными деталями. Наконец, казалось, все готово. Стали пускать сушилку в ход и обнаружили, что мотор у нее никуда не годится.

Ремонт сушилки продолжается. Зерно на токах скапливается. Колхозные сушилки пропускают в день по 35—40 центнеров хлеба.

Д. ЗАРЕЧНОВ.

На элеваторе

— Диспетчерская? — переспрашивает паренек. — Вон где она...—И приподнявшись с вороха мешков, он указывает на приоткрытую дверь. — Только, если вы насчет машины, толку там все равно не добьетесь.

Мы разговорились, и молодой колхозник поведал нам о своих мытарствах. Он из сельхозартели «Красная Звезда». День назад в колхоз пришло несколько машин. Их нагрузили и сопроводили до города. Сдав зерно, зашли в диспетчерскую.

— В «Красную Звезду»? — спросил диспетчер. — Нет, туда направлять машины больше не будем. Сегодня конец пятидневки, надо подтягивать район, вывозим хлеб из ближайших колхозов.

С чувством глубокой обиды рассказывал молодой колхозник о том, что у них в артели и так не хватает рабочих рук, а они вот уже вторые сутки «выколачивают» автомашины. Председатель строго наказал: без транспорта не возвращаться — на току скопилось шестьсот центнеров подработанного хлеба.

Нарекания на плохую организацию вывозки зерна приходится слышать и в диспетчерской. Вот заходят водители машин, только что прибывшие из колхоза «Страна Советов».

— Полдня гоняли с одного тока на другой, прежде чем нашли, чем загрузить, — жалуются тт. Веселов и Мамонтов.

— А у нас еще почище вышло, — говорит шофер, приехавший из колхоза имени Молотова. — Председатель колхоза Исайчиков сказал, что подработанного хлеба много. Послали туда семь машин. Шесть из них загрузили, а на одну зерно обещали дать только через 12 часов. Пришлось порожняком ехать обратно.

Слушая эти разговоры, убеждаешься, что автотрота «Союззаготтранса», на которую возложена вывозка зерна, явно не справляется со своими задачами. У руководителей нет настоящей связи с колхозами, они не знают действительного положения дел на местах. Вместо того, чтобы чаще бывать в колхозах, заместитель председателя райисполкома тов. Куликов «висит» на телефоне, считая его главным средством руководства хлебозаготовками.

☆ ☆ ☆

Машина останавливается у лаборатории. Пробонаборщица Галина Французова быстро отбирает образцы и бежит в помещение. Проходит четыре—пять минут, и лаборантка уже с накладной появляется на крыльце.

— Можете ехать, — командует она и называет номер разгрузочной точки.

— Хорошо здесь работа организована, — говорит шофер колхоза имени Мичурина В. Ломов. — В прошлом году у лаборатории стояли по тридцать—сорок минут, а сейчас — не больше пяти.

Ломов, как и другие водители, соревнуется за то, чтобы вывезти больше хлеба. Успеху соревнования способствует, в частности, и новая система анализов, введенная на Ленинск-Кузнецком элеваторе. Прежде, для того чтобы принять зерно, его исследовали на влажность, сорные и зерновые примеси, определяли удельный вес зерна. Теперь измеряется влажность и определяются вкусовые качества. Остальные данные устанавливаются по отобранным с разных машин образцам.

В этом году Ленинск-Кузнецкий элеватор хорошо подготовился к заготовительной кампании.

— Никогда еще, — рассказывает директор пункта «Заготзерно» И. Д. Алимов, — мы не имели такого фронта разгрузки и такого количества техники.

Действительно, пункт может ставить на элеваторе под разгрузку до 18 машин. Шесть машин одновременно разгружаются на отделении пункта. На разгрузочных площадках работают механические лопаты и транспортеры. Все это дает возможность быстро производить разгрузку зерна.

Однако многие машины задерживаются на элеваторе подолгу.

— Не всегда, — рассказывает шофер Моисеев, — удается поставить свою машину на площадку, где работает механическая лопата. Тогда зерно приходится ссыпать плицами. А правление колхоза «Страна Советов», откуда я вывожу хлеб, выделило мне только одного грузчика. Он разгружает машину час и больше. За счет времени, которое я теряю на этом, можно было бы в течение суток сделать один дополнительный рейс.

☆ ☆ ☆

Невдалеке от элеватора — заправочный пункт автороты «Союззаготтранса». Здесь получают горючее и смазочные все автомашины, участвующие в вывозке зерна.

На заправочный пункт мы приезжаем с водителем Ленинской автобазы комбината «Кузбассуголь» тов. Ушаковым. Получив от заправщика Чебыкина ведро горючего, Ушаков просит его измерить.

— Не будет здесь 18 литров, — утверждает Ушаков.

— Обжуливают нас на горючем, — жалуется шофер Сырмолотов. — У меня в бак входит 60 литров горючего, я приехал сюда, когда у меня еще оставалось три—четыре литра. А заправщик «умудрился» залить еще 63 литра.

— И у меня, — вступают в разговор другие водители.

Все это не действует на Чебыкина. Он упорно стоит на своем, что ведро вмещает 18 литров и отказывается его измерить.

С утра до вечера у заправочного пункта стоит длинная вереница машин. Некоторые теряют в очереди по два и три часа. Да это и не удивительно: на полторы сотни автомобилей имеется всего одно ведро и примитивный ковшик, которым заливают масло.

Мы пытались поговорить с командиром автороты «Союззаготтранса» тов. Змазневым. Он упорно защищал «порядки», установившиеся на заправочном пункте, и выгораживал Чебыкина. По его словам, все идет нормально, как и следует быть. Не ясно ли, что такое отношение к недостаткам ни в коей мере не способствует их искоренению.

☆ ☆ ☆

Ленинск-Кузнецкий район начал преодолевать отставание в выполнении плана хлебопоставок. Темпы заготовок поднимутся еще выше, когда будут устранены все недостатки в организации перевозок хлеба.

Мих. СТОЙКЕВИЧ.

г. Ленинск-Кузнецкий.

Соревнование районов

Сводка уполномоченного Министерства заготовок по Кемеровской области о ходе заготовок и закупок хлеба на 5 сентября 1954 года (в процентах к плану)

1. Мариинский	27,9	12. Юргинский	14,9
2. Тяжинский	27,0	13. Киселевский	14,6
3. Ижморский	25,6	14. Тисульский	13,7
4. Итатский	22,0	15. Чебулинский	13,4
5. Мысковский	21,4	16. Яшкинский	13,3
6. Анжеро-Судженский	18,9	17. Прокопьевский	13,3
7. Топкинский	18,4	18. Крапивинский	12,7
8. Кемеровский	17,9	19. Кузедеевский	11,5
9. Беловский	17,2	20. Кузнецкий	11,1
10. Ленинск-Кузнецкий	17,0	21. Гурьевский	9,8
11. Барзасский	15,0	22. Промышленновский	7,6
		23. Таштагольский	—

☆ ☆ ☆

За истекшую пятидневку прирост хлебосдачи по области составил 8,2 процента. Столь низкие темпы сдачи зерна об'ясняются прежде всего тем, что колхозы многих районов попрежнему сдерживают поставки хлеба государству, не имея на это никаких причин.

Промышленновский район пятидневное задание выполнил только на 39,4 процента. Между тем на токах многих колхозов этого района скопилось большое количество зерна. Так, в сельхозартели имени Буденного имеется в наличии 1000 центнеров неподработанного хлеба. Произошло это потому что здесь очень плохо работают сушилки и зерноочистительные машины. Такое же положение в колхозе имени Ворошилова и многих других.

В районе крайне неудовлетворительно используется автотранспорт. 1 сентября 30 автомашин вывезли только 20 тонн хлеба. Не намного повысились темпы вывозки и в последующие дни.

Неудовлетворительно используется транспорт и в Прокопьевском районе, где 4 сентября 45 автомобилей вывезли на приемочные пункты только 144 тонны хлеба. Вместе с тем в ряде колхозов этого района тока завалены зерном. Только в одной сельхозартели имени Сталина его скопилось больше 400 тонн.

Шестнадцатое место в области занимает по выполнению плана хлебозаготовок Яшкинский район. Здесь в колхозах имени Сталина, «Большевик» и других на токах скопилось по 150—250 и более тонн зерна. Его надо просушить и очистить от сорняков. Но этого не делается лишь потому, что колхозы не могут обеспечить сушилки топливом.

Из-за неорганизованности на уборке урожая и подработке зерна продолжает сильно отставать в хлебосдаче Гурьевский район, который пятидневное задание выполнил лишь на 48,8 процента.

Кемеровский район, занимавший пятое место в области, сейчас снизил темпы хлебосдачи, оказался на восьмом месте. Колхозы этого района везут на элеватор сырое, сорное зерно, сваливают его здесь на подработочной площадке, не проявляя заботы о дальнейшей судьбе этого хлеба.

Прошедший 4 сентября пленум обкома КПСС вскрыл серьезные недостатки в организации уборки и хлебозаготовок, потребовал от партийных и советских органов, руководителей МТС и колхозов быстрейшего устранения недостатков, решительного под'ема темпов уборки урожая и хлебопоставок. Задача состоит в том, чтобы к 1 октября все колхозы выполнили свои обязательства перед государством по заготовкам и закупкам хлеба.

Досрочно выполнить годовой план

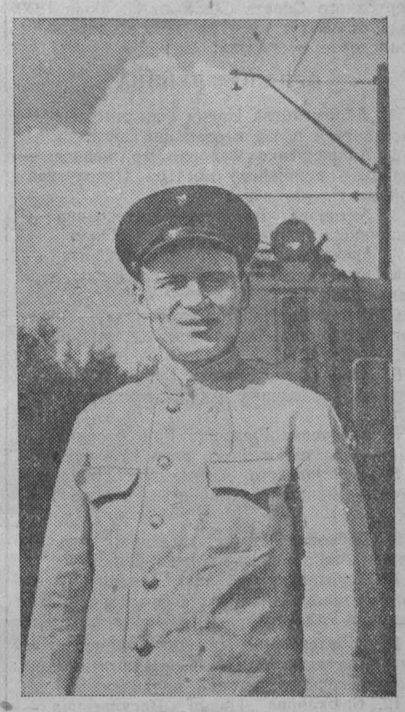

Водить поезда строго по графику, перевозить как можно больше грузов! — таков девиз одного из лучших машинистов Беловского локомотивного депо А. В. Исакова. Он постоянно добивается высоких производственных показателей.

НА СНИМКЕ: А. В. ИСАКОВ.

Фото П. Костюкова.

Выдающийся успех лавщиков бригады Валиулина

ПРОКОПЬЕВСК. (Корр. «Кузбасса»). Горняки шахты имени Молотова треста «Сталинуголь» шестой месяц подряд занимают первенство во всесоюзном социалистическом соревновании. В канун шахтерского праздника стало известно, что за успешную работу в июле коллективу вновь присуждено переходящее Красное знамя ВЦСПС и Министерства угольной промышленности.

Достижению этих успехов во многом способствует творческая работа шахтеров-новаторов. Наиболее активными из них являются тт. Кузнецов, Сотников, Шурапов и другие, которые внесли по 2—3 рационализаторских предложения. Всего с начала года в технический совет шахты поступило более 200 предложений, направленных на увеличение угледобычи и повышение производительности труда.

На шахте широко развернуто социалистическое соревнование. В ходе его особенно отличилась бригада лавщиков восьмого участка, возглавляемая тов. Валиулиным. В лаве крутого падения по пласту Шестому Внутреннему длиной 27 метров, мощностью 2,4 метра она добыла в августе 7110 тонн угля, завершив более 50 циклов.

Такого выдающегося успеха еще не было на шахтах Прокопьевского рудника.

Коллектив шахты имени Молотова, закрепляя результаты предпраздничного соревнования, с первых дней нового месяца перевыполняет план угледобычи.

Трудовой подъем

ОСИННИКИ. **(Корр. «Кузбасса»).** Горняки участков №№ 3, 5, 9, 11 и 12 шахты «Капитальная-1» добыли в августе более 7 эшелонов дополнительного топлива. Закрепляя успехи, достигнутые в соревновании, они не снижают трудового под'ема. Рабочие участков №№ 5 и 9 ежедневно записывают на свой сверхплановый счет по 40—60 тонн высококачественного топлива.

Особенно высокие темпы угледобычи имеют горняки участка № 11, где начальником тов. Червоненко. В прошлом месяце здесь внедрен комбайн «Донбасс». Суточная добыча с 340 тонн поднялась до 417 тонн. В августе лава перевыполнила норматив цикличности. За счет сокращения затрат на каждом производственном цикле сэкономлено более 10 тысяч рублей.

В сентябре коллектив участка поставил перед собой задачу — освоить комбайн во второй лаве и довести среднесуточную добычу до 550 тонн. Слово свое горняки сдерживают. Они каждые сутки выдают на-гора десятки тонн топлива сверх задания.

В начале месяца шахтеры очистных бригад взяли на себя новые повышенные обязательства. Сводятся они к тому, чтобы повысить по участку производительность труда на 10 процентов. Обязательства успешно претворяются в жизнь. Особенно производительно трудятся в эти дни машинист комбайна Галиев, крепильщики Сергеев, Жук, Рузаев, лесодоставщик Тихонов и многие другие.

Уголь сверх плана

КИСЕЛЕВСК. **(Корр. «Кузбасса»).** Коллективы передовых на руднике шахт № 7-а, № 7-б, № 3 и других успешно справились с августовским заданием. С первых дней нового месяца они неуклонно наращивают темпы угледобычи, отправляют Родине дополнительное топливо.

Горняки шахты № 3 решили добыть в сентябре 2,5 тысячи тонн угля сверх плана. За первые дни сентября они уже выдали в счет взятых обязательств около 500 тонн. По эшелону дополнительного топлива обязались выдать в сентябре коллективы шахт №№ 7-а и 7-б. Сейчас на-гора идет сверхплановый уголь.

УКАЗ

ПРЕЗИДИУМА ВЕРХОВНОГО СОВЕТА СССР

О награждении орденами и медалями работников ведущих профессий, старшего и среднего начальствующего состава Томской железной дороги

по Кемеровской области

В соответствии с Указом Президиума Верховного Совета СССР от 28 июля 1949 года за выслугу лет на железнодорожном транспорте **наградить:**

ОРДЕНОМ ЛЕНИНА

1. **Абрамейцева** Ивана Герасимовича — составителя поездов станции Тайга.
2. **Андрюшенко** Федора Леонтьевича — старшего дорожного мастера Новокузнецкой дистанции пути.
3. **Антонова** Василия Прохоровича — машиниста паровозного депо Топки.
4. **Арехина** Дмитрия Дмитриевича — освобожденного бригадира вагонного депо Тайга.
5. **Балакина** Ивана Семеновича — путевого обходчика Топкинской дистанции пути.
6. **Басалаева** Григория Гавриловича — путевого обходчика Топкинской дистанции пути.
7. **Белоусова** Григория Григорьевича — машиниста паровозного депо Новокузнецк.
8. **Березовского** Александра Никоноровича — машиниста паровозного депо Тайга.
9. **Бобкова** Петра Александровича — машиниста паровозного депо Топки.
10. **Бобынцеву** Евгению Демьяновну — заместителя главного бухгалтера Тайгинского отделения.
11. **Борзенкову** Клавдию Аристарховну — начальника пассажирского поезда Новокузнецкого резерва проводников.
12. **Брюханова** Ивана Васильевича — стрелочника станции Бускускан.
13. **Буркова** Василия Дмитриевича — машиниста паровозного депо Новокузнецк.
14. **Бычкова** Алексея Алексеевича — машиниста паровозного депо Тайга.
15. **Вараксина** Василия Прохоровича — машиниста паровозного депо Топки.
16. **Войнова** Виталия Абросимовича — главного кондуктора Тайгинского резерва.
17. **Волкова** Ивана Борисовича — бригадира Усятской дистанции пути.
18. **Волкова** Федора Степановича — бригадира Усятской дистанции пути.
19. **Володькина** Илью Семеновича — машиниста паровозного депо Топки.
20. **Воронина** Трофима Ильича — машиниста паровозного депо Предкомбинат.
21. **Гамзина** Ивана Петровича — участкового ревизора по безопасности движения Беловского отделения.
22. **Гарифулина** Ивана Григорьевича — машиниста паровозного депо Новокузнецк.
23. **Глебова** Николая Андреевича — дежурного по станции Кемерово.
24. **Головинского** Ивана Федоровича — старшего дорожного мастера Усятской дистанции пути.
25. **Гриценко** Ивана Яковлевича — заместителя начальника электровозного депо Белово.
26. **Грязева** Василия Петровича — начальника восстановительного поезда станции Тайга.
27. **Губанова** Ивана Ивановича — машиниста-инструктора паровозного депо Промышленная.
28. **Дворяниченко** Иосифа Васильевича — заместителя начальника Кольчугинской дистанции пути.
29. **Дмитрюка** Никиту Федоровича — машиниста паровозного депо Предкомбинат.
30. **Доронина** Дмитрия Петровича — стрелочника станции Тайга.
31. **Ерофеева** Кирилла Ивановича — главного кондуктора Топкинского резерва.
32. **Жарикова** Дмитрия Ивановича — мастера паровозного депо Предкомбинат.
33. **Зотова** Якова Трофимовича — освобожденного бригадира паровозного депо Тайга.
34. **Карликова** Андрея Асановича — машиниста паровозного депо Топки.
35. **Каштанюка** Дениса Зиновьевича — освобожденного бригадира паровозного депо Топки.
36. **Келина** Анатолия Федоровича — машиниста паровозного депо Предкомбинат.
37. **Клешнина** Николая Ивановича — помощника начальника Топкинского отделения.
38. **Колесникова** Алексея Мартыновича — машиниста паровозного депо Тайга.
39. **Коровина** Георгия Ивановича — машиниста паровозного депо Тайга.
40. **Кроплиц** Дмитрия Михайловича — путевого обходчика Мундыбашской дистанции пути.
41. **Кручинина** Михаила Егоровича — машиниста паровозного депо Топки.
42. **Кряжева** Рафаила Феофиловича — машиниста паровозного депо Предкомбинат.
43. **Кузьмина** Илью Ильича — главного кондуктора Новокузнецкого резерва.
44. **Лапина** Терентия Степановича — старшего помощника начальника станции Тайга.
45. **Ларина** Ивана Васильевича — путевого обходчика Кольчугинской дистанции пути.
46. **Лисина** Алексея Михайловича — поездного диспетчера Новокузнецкого отделения.
47. **Листарова** Александра Алексеевича — старшего диспетчера Тайгинского отделения.
48. **Макрушина** Николая Иосифовича — машиниста паровозного депо Тайга.
49. **Малючкова** Дмитрия Андреевича — машиниста паровозного депо Тайга.
50. **Махонькова** Семена Михайловича — дорожного мастера Анжерской дистанции пути.
51. **Мельникова** Степана Игнатьевича — машиниста паровозного депо Предкомбинат.
52. **Метальникову** Юлию Александровну — старшего бухгалтера Мундыбашской дистанции пути.
53. **Напреева** Сидора Афанасьевича — дежурного по станции Арлюк.
54. **Никитюка** Никиту Федоровича — машиниста паровозного депо Тайга.
55. **Николаева** Василия Ивановича — бригадира Беловской дистанции пути.
56. **Новикова** Семена Кузьмича — машиниста паровозного депо Топки.
57. **Осичкина** Григория Прокопьевича — начальника станции Арлюк.
58. **Павлова** Василия Павловича — дорожного мастера Новокузнецкой дистанции пути.
59. **Панина** Сергея Ивановича — машиниста паровозного депо Белово.
60. **Панушева** Ивана Николаевича — начальника сектора водоснабжения Беловского отделения.
61. **Паршина** Василия Абрамовича — машиниста паровозного депо Предкомбинат.
62. **Пашина** Якова Ансифировича — дежурного паровозного депо Кольчугино.
63. **Петрова** Василия Егоровича — поездного вагонного мастера Тайгинского участка.
64. **Петухова** Ивана Николаевича — дорожного мастера Кемеровской дистанции пути.
65. **Рашевского** Василия Тихоновича — начальника станции Пихтач.
66. **Русских** Александра Андреевича — начальника цеха паровозного депо Топки.
67. **Семина** Павла Яковлевича — дежурного по станции Хопкино.
68. **Симанова** Анатолия Осиповича — освобожденного бригадира паровозного депо Тайга.
69. **Симонова** Сергея Иосифовича — машиниста паровозного депо Топки.
70. **Синенко** Ивана Васильевича — машиниста паровозного депо Тайга.
71. **Скребкова** Федора Ивановича — главного кондуктора Беловского резерва.
72. **Соколова** Алексея Михайловича — инженера электровозного депо Белово.
73. **Солдаткина** Лазаря Андреевича — дежурного по станции Бачаты.
74. **Степанова** Сергея Николаевича — начальника Беловского участкового материального склада.
75. **Струкова** Егора Семеновича — дорожного мастера Усятской дистанции пути.
76. **Сюваева** Сергея Николаевича — освобожденного бригадира вагонного депо Топки.
77. **Теплякова** Василия Филипповича — бригадира Кемеровской дистанции пути.
78. **Тимофеева** Тимофея Семеновича — машиниста паровозного депо Тайга.
79. **Целуева** Георгия Афанасьевича — машиниста паровозного депо Топки.
80. **Цехместрука** Ивана Александровича — бригадира Анжерской дистанции пути.
81. **Шабалина** Александра Константиновича — дежурного по парку станции Усяты.
82. **Шайкина** Павла Никифоровича — дежурного по станции раз'езда 54 километра.
83. **Шангина** Ибрагима Хасановича — машиниста паровозного депо Тайга.
84. **Шеварухина** Василия Дмитриевича — путевого обходчика Анжерской дистанции пути.
85. **Шевченко** Михаила Марковича — ревизора-бухгалтера Топкинского отделения.
86. **Шестака** Константина Павловича — освобожденного бригадира паровозного депо Тайга.
87. **Шимбеля** Ивана Ивановича — мастера паровозного депо Тайга.
88. **Шмарина** Михаила Федоровича — главного кондуктора Беловского резерва.
89. **Яковлева** Василия Дмитриевича — машиниста паровозного депо Топки.
90. **Якушева** Семена Дементьевича — путевого обходчика Топкинской дистанции пути.
91. **Ястюгова** Федора Ильича — путевого обходчика Топкинской дистанции пути.
92. **Яценко** Макара Ивановича — машиниста паровозного депо Тайга.

(Продолжение следует).

Уложен первый бетон в здание Сталинградской ГЭС

ВОЛЖСКИЙ, 5 сентября. (ТАСС). По-праздничному выглядел сегодня котлован Сталинградской ГЭС. Более 30 тысяч сталинградцев и строителей гидростанции собрались сюда на митинг, посвященный торжественной закладке здания ГЭС.

Митинг открыл секретарь парткома стройки М. И. Вязовиков. Он говорил о трудовых успехах многотысячной армии сталинградских гидростроителей. Более двух месяцев длилось соревнование за право укладки первого бетона. В нем участвовали работники всех профессий. Победителями оказались лучшие люди стройки.

Тов. Вязовиков называет имена прославленных экскаваторщиков, автомобилистов, гидромеханизаторов, бетонщиков, строителей города Волжского, которые завоевали почетное право укладывать первый бетон. Среди них — Герои Социалистического Труда шофер Г. Рожнов и бульдозерист В. Елисеев.

Выступившие затем начальник «Сталинградгидростроя» тов. Логинов, начальник передового на стройке земснаряда № 1005 тов. Бовша, начальник управления гидротехстроя тов. Шило и другие рассказали о пути, который прошла стройка за 4 года. За это время в пустынном Заволжье, выше Сталинграда, вырос новый город Волжский. Построены заводы и подсобные предприятия. Почти в самой середине русла Волги вырыт огромный котлован, где сейчас строители закладывают здание мощной волжской гидростанции.

...В котловане появляется первый автосамосвал с бетоном. Его привел лучший автомобилист стройки Н. Ткаленко. Вместе с бетоном в фундамент здания ГЭС строители укладывают бронзовую доску с надписью:

«5 сентября 1954 года в здание Сталинградской ГЭС уложен первый бетон».

Праздник в честь закладки здания Сталинградской ГЭС продолжался до позднего вечера. В клубах и на открытых площадках Волжского и рабочих поселков выступали с концертами артисты сталинградских театров, филармонии, лучшие коллективы художественной самодеятельности.

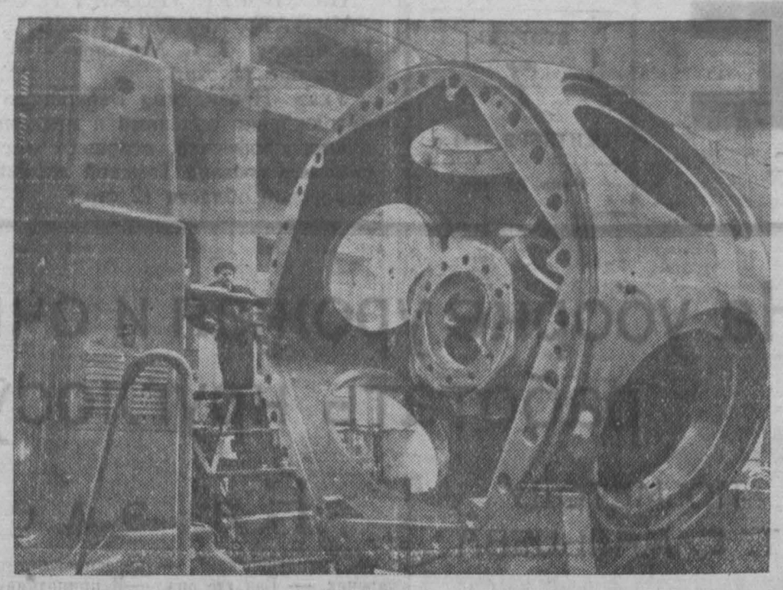

ЛЕНИНГРАД. Коллектив металлического завода имени Сталина развернул социалистическое соревнование за досрочное выполнение годового плана. Гидротурбинщики успешно заканчивают сборку четвертой Куйбышевской турбины. На механических участках идет обработка крупных деталей и узлов для пятой Куйбышевской турбины.

НА СНИМКЕ: расточник И. С. ЗАМУРАВКИН за нарезкой резьбы в корпусе втулки рабочего колеса пятой Куйбышевской турбины.

Фотохроника ТАСС.

Быстрее закончить подготовку овощехранилищ к приему нового урожая

В текущем году должно быть заготовлено и заложено на длительное хранение значительно больше овощей и картофеля, чем в прошлые годы. Так, поступление овощей по сравнению с прошлым годом увеличится на 76 проц., а капусты, лука, моркови — почти в два раза.

До начала массовой уборки урожая остались считанные дни. Скоро к заготовительным пунктам двинутся автомашины и подводы, груженные картофелем и овощами. Наступила пора заготовок плодоовощной продукции. Успех этого большого и важного дела во многом будет зависеть от наличия материально-технической базы не только в торгующих организациях, но и в колхозах и совхозах.

Июньский Пленум ЦК КПСС обязал принять необходимые меры с тем, чтобы до начала массовых заготовок обеспечить своевременную подготовку технической базы и окончание нового строительства складов, картофелеовощехранилищ, перевалочных баз и перерабатывающих предприятий.

Однако в нашей области материально-техническая база к переработке и хранению овощей готовится еще неудовлетворительно. В орсе треста «Томусашахтострой» (нач. орса т. Дубей) отремонтировано овощехранилищ на 1 сентября всего на 80 проц. Не спешат с ремонтом в Кузнецком отделении треста «Куйбышевуголь» и в орсе треста «Кемеровоуголь».

Крайне медленно ремонтируют хранилища торговые и заготовительные организации в Юрге, Гурьевске, в Кемеровском, Киселевском, Топкинском, Чебулинском районах.

В ряде торговых организаций строительство новых овощехранилищ, квасильных и засолочных пунктов вызывает серьезную тревогу. Так, план строительства новых складов для хранения картофеля и овощей в урсе комбината «Кузбассуголь» выполнен всего на 62 процента, в урсе КМК — на 50 проц., а в управлении местными торгами — только на 37 проц.

Особенно затягивается строительство в Кемерово, где торгующие организации обязаны построить четыре хранилища на 1750 тонн. Однако до сих пор ни одно хранилище в эксплуатацию не сдано. Больше того, строительно-монтажный трест (управляющий тов. Чернов) даже не приступил к строительству картофелеовощехранилища, предназначенного для горпищеторга, и квасильного пункта для треста столовых. Без всяких на то оснований не приступили к строительству хранилищ орс Гурьевского металлургического завода, орс треста «Сталинскпромстрой» и линейный орс в Белово.

Такое отставание с подготовкой материально-технической базы в ряде городов и районов области свидетельствует о том, что некоторые горкомы и райкомы партии, исполкомы городских и районных советов мирятся с плохой работой торгово-заготовительных организаций и предприятий, не вникают в дело своевременной подготовки складов.

Необходимо немедленно принять срочные меры, чтобы каждая заготовительная и торговая организация к началу массовой заготовки плодоовощной продукции привела заготовительные пункты, склады, овощехранилища и перерабатывающие предприятия в полную готовность.

В этом году многие коллективы промышленных предприятий Кемерово выступили с ценной инициативой: они взяли обязательство в течение лета построить в подшефных колхозах по одному хранилищу. Следуя их примеру, сейчас ряд заводов и фабрик полным ходом ведет в подшефных колхозах строительство помещений. Окончание этих работ поможет создать в сельхозартелях прочную базу для хранения семенных фондов картофеля и овощей, будет способствовать быстрейшему росту овощеводства в Кузбассе.

Часть продукции, следует оставлять на хранение непосредственно в местах заготовок. Так, например, поступает урс Кузнецкого комбината. Почти пятую часть всего урожая картофеля и овощей здесь ежегодно хранят в овощехранилищах и в траншеях, сооружаемых на полях совхозов. Это дает большую экономию средств, предохраняет овощи от повреждений, сокращает потери.

В прошлые годы при заготовках картофеля и овощей были допущены огромные потери. Об'ясняется это, главным образом, тем, что торгово-заготовительные организации не вели серьезной борьбы за качество поступающей продукции. Сплошь и рядом принимали картофель, капусту, лук, морковь и другие овощи в загрязненном виде, с примесью земли и мусора. Понятно, что такие продукты не могли долго храниться и быстро портились.

Задача заготовительных работников состоит в том, чтобы не только выполнить план заготовок и закупок, но и дать потребителям овощи в свежем виде, высокого качества, в широком ассортименте.

Обеспечить хранение продуктов на зиму—одна из важнейших задач заготовителей. Вместе с тем надо организовать широкую бесперебойную торговлю овощами и картофелем. Со второй половины августа торговля овощами в городах области несколько расширилась. Появилось больше овощных ларьков, палаток и павильонов. И все же снабжение овощами трудящихся в некоторых городах остается пока еще неудовлетворительным.

Торгующие организации, горисполкомы и их торговые отделы не продумали вопросы правильного размещения ларьков. Основная часть магазинов, ларьков, палаток и павильонов сосредоточена главным образом в центре города, а на многих окраинах овощами совсем не торгуют. Но и в имеющихся магазинах нет широкого их ассортимента. Отсутствует и контроль за качеством овощей. В магазины и палатки зачастую поступает нерассортированный товар, что приводит к обману покупателей.

Характерные примеры плохой организации торговли овощами можно привести по г. Кемерово. Так, у магазина, где директором тов. Дорожкин и начальник орса тов. Дмитриев, стоит небольшой ящик. На нем — обыкновенные настольные весы. Рядом на земле свалены вялые, грязные овощи — капуста, лук и морковь. Ярлыков цен нет. Продавец стоит в грязной куртке. В специализированном овощном магазине № 19 горпищеторга (зав. магазином тов. Демина) не было в продаже картофеля, капусты свежей, моркови. Покупателям предлагали соленые огурцы, не пригодные для пищи. В магазинах горпищеторга № 1 и № 2 не было моркови, свеклы, а в магазине № 29 отсутствовал картофель. В закусочной № 2 треста столовых совершенно не было овощных блюд и гарниров к мясным закускам.

Руководители торгующих организаций и горторготдела (тов. Скударнов) не следят за качеством принимаемых в торговую сеть овощей. В результате некоторые колхозы, совхозы Кемеровского района привозят нестандартную продукцию. 27 августа из совхоза «Новостройка» (директор тов. Евтушенко) в магазин № 1 горпищеторга поступил картофель. Он был наполовину смешан с землей и мусором, 31 августа из колхоза «Искра» (председатель тов. Черниченко) в магазины № 25 и № 29 горпищеторга привезли капусту явно низкого качества — грязную, с наружными зелеными листьями. Понятно, что последовали справедливые жалобы покупателей.

Вместе с тем имеются случаи отказа от приема в продажу хороших овощей. Магазин № 24 горпищеторга не принял привезенную из колхоза капусту. Заготконтора Топкинского райпотребсоюза (директор т. Думин) отказалась взять капусту, которую привезли из колхоза «Пролетарская победа».

Работники торговли обязаны в кратчайший срок устранить недостатки в торговле овощами.

Пора облпотребсоюзу широко организовать в городах и рабочих поселках торговлю овощами на комиссионных началах, всемерно содействовать колхозам и колхозникам в сбыте своей продукции. Это будет способствовать дальнейшему развитию всех отраслей сельского хозяйства, повысит обеспечение трудящихся овощами.

В нынешнем году заготовительные и торговые организации имеют все возможности выполнить и перевыполнить планы заготовки и закладки картофеля и овощей на зимнее хранение. Население городов и промышленных центров должно быть обеспечено в достатке этими продуктами питания.

И. БИРЮКОВ,
зам. зав. отделом административных и торгово-финансовых органов обкома КПСС.

Заявление ТАСС

25 августа в Лондоне было опубликовано заявление Морского министерства Великобритании, в котором были приведены ни на чем не основанные данные относительно Военно-Морского Флота Советского Союза. Заявление было пересыпано домыслами о планах строительства советских Военно-Морских Сил, их численности и т. п.

Заявление официального английского ведомства послужило поводом для шумихи, поднятой в английской печати. Словно по команде ряд английских газет «Дейли мейл», «Дейли экспресс», «Ньюс кроникл» и др., а также английское радио, развернули кампанию вокруг этого заявления, нагромождая одну на другую все новые выдумки.

Все это не оставляет сомнения в том, что заявление Морского министерства Великобритании и последовавшая за этим кампания в печати предприняты по инициативе тех кругов, которые стремятся поддержать дискредитировавшую себя политику «с позиции силы» и стоят за продолжение гонки вооружений.

В то время как Советский Союз предпринимает все посильное для того, чтобы смягчить международное напряжение и содействовать развитию сотрудничества между государствами, сторонники политики «с позиции силы» напротив стремятся обострить обстановку, затруднить возможность достижения договоренности по нерешенным международным проблемам.

Характерно, что указанная кампания сопровождается требованиями об увеличении ассигнований на военно-морской флот Великобритании, причем ряд газет припугивает английских налогоплательщиков «угрозой» для Англии со стороны Военно-Морского Флота СССР. По меткому выражению одной шведской газеты, английское морское ведомство, повидимому, «нуждается в попутном ветре» для собственной программы военно-морского строительства.

Нетрудно заметить также, что этим пытаются отвлечь внимание от справедливых и все более настойчивых требований народов — запретить атомное и водородное оружие, сократить вооружение государств, устранить угрозу новой войны.

ТАСС уполномочен заявить, что сообщение Морского министерства Великобритании относительно Военно-Морских Сил Советского Союза и целей, которые им приписываются, является грубым вымыслом.

В Министерстве Иностранных Дел СССР

5 сентября Заместитель Министра Иностранных Дел СССР А. А. Громыко принял Посла США г. Болена и вручил ему ноту следующего содержания:

«Правительство Союза Советских Социалистических Республик считает необходимым заявить Правительству Соединенных Штатов Америки следующее.

Согласно точно установленным данным, 4 сентября с. г. в 19 часов 12 минут по владивостокскому времени двухмоторный военный самолет типа «Нептун» с опознавательными знаками военно-воздушных сил США нарушил государственную границу СССР в районе мыса Островной к востоку от порта Находка.

При подходе к американскому самолету-нарушителю двух советских истребителей с целью указать ему, что он находится в пределах границ СССР, и предложить немедленно покинуть воздушное пространство Советского Союза, американский самолет открыл по ним огонь. В связи с этим советские самолеты вынуждены были открыть ответный огонь, после чего американский самолет удалился в сторону моря.

Советское Правительство считает необходимым обратить внимание Правительства США на то, что это уже не первый случай нарушения американскими военными самолетами государственной границы СССР.

Советское Правительство заявляет решительный протест Правительству США против этого нового грубого нарушения американским военным самолетом советской границы, настаивает на привлечении к строгой ответственности лиц, повинных в этом нарушении, и ожидает, что Правительством США будут немедленно приняты меры к недопущению впредь нарушений американскими самолетами государственной границы Советского Союза».

Посол заявил, что нота Советского Правительства будет передана Правительству США.

ВРУЧЕНИЕ МЕЖДУНАРОДНОЙ ПРЕМИИ МИРА НАРОДНОМУ АРТИСТУ СССР, КОМПОЗИТОРУ Д. Д. ШОСТАКОВИЧУ

4 сентября в Октябрьском зале Дома Союзов состоялся торжественный вечер, посвященный вручению Международной премии мира народному артисту СССР, композитору Д. Д. Шостаковичу.

По приглашению Советского комитета защиты мира и Союза советских композиторов СССР на вечер чествования выдающегося композитора и общественного деятеля собрались представители московских предприятий, писатели, композиторы, артисты, ученые. На вечере присутствовали генеральный секретарь Всемирного Совета Мира Жан Лаффит, секретарь Всемирного Совета Мира Айвор Монтегю, председатель жюри по присуждению международных премий мира турецкий поэт Назым Хикмет.

Открывая вечер, генеральный секретарь Союза советских композиторов Т. Хренников сказал:

— Имя Шостаковича известно всему миру. Его произведения наполнены высоким патриотическим чувством любви к своей Родине, к жизни, к человеку. Мы выражаем горячее чувство уважения нашему товарищу Дмитрию Дмитриевичу Шостаковичу и от всего сердца поздравляем его с высокой почетной наградой — званием лауреата Международной премии мира.

Генеральный секретарь Всемирного Совета Мира Жан Лаффит под горячие аплодисменты присутствующих вручил Д. Д. Шостаковичу от имени Всемирного Совета Мира и его председателя Жолио-Кюри Международную премию мира.

В своем выступлении Жан Лаффит сказал:

—Эта премия предназначается не только художнику, видному гражданину своей Родины, который во всех странах получил признание как один из крупнейших композиторов нашей эпохи. Она предназначается человеку, творчество которого вносило на протяжении последних лет важный вклад в дело дружбы и братства между народами.

С приветственными речами выступили турецкий поэт Назым Хикмет, писатель И. Эренбург, член коллегии Министерства культуры СССР Д. Кабалевский, композитор А. Хачатурян и заместитель директора Московской консерватории Г. Орвид.

С ответным словом выступил тепло встреченный присутствующими Д. Д. Шостакович.

— Всемирный Совет Мира, — сказал он, — оказал мне высокую честь, присудив Международную премию мира.

Высокая награда обязывает меня бороться за мир и дружбу между народами так, чтобы всегда с честью носить высокое звание сына великого советского народа, стоящего во главе великого движения борьбы за мир и дружбу между народами.

В заключение вечера состоялся концерт из произведений лауреата Международной премии мира Д. Д. Шостаковича.

(ТАСС).

Участники „Рейса мира“ в Ленинграде

ЛЕНИНГРАД, 6 сентября. (ТАСС). Вчера в Ленинград на польском пароходе «Баторий» прибыли 800 участников «Рейса мира» — представители сторонников мира Швеции, Финляндии, Дании, Норвегии, Польской Народной Республики и Германской Демократической Республики. Для их встречи к Кронштадту вышел теплоход «Менделеев», на борту которого находились представители Советского комитета защиты мира, общественности Ленинграда и печати.

Ленинградский порт празднично украшен Государственными флагами Советского Союза и стран—участниц «Рейса мира», лозунгами, призывающими крепить мир и дружбу между народами. Тысячи людей пришли сюда с букетами живых цветов в руках, чтобы встретить дорогих гостей. Взмывают ввысь стаи голубей, олицетворяющих мир.

Гости вступают на ленинградскую землю. Впереди — лауреат международной Сталинской премии «За укрепление мира между народами» Андреа Андреен.

На обширной площади порта состоялся многочисленный митинг. Его открыл ответственный секретарь Советского комитета защиты мира М. Котов.

Председатель исполкома Ленинградского городского Совета депутатов трудящихся Н. Смирнов, обращаясь к участникам «Рейса мира», сказал:

— Советским людям известны все ужасы, которые несет война. Она не нужна народам, а нужна только агрессорам, которые наживаются на страданиях и муках простых людей. Чтобы унять агрессоров, отбить у них охоту к развязыванию войны, народы всех стран должны взять дело мира в свои руки и отстаивать его до конца.

Ваш приезд в Советский Союз, в наш город, — это событие международного значения, оно послужит дальнейшему укреплению дружественных отношений между нашими странами. Ленинградцы примут вас, как дорогих гостей.

Активный борец за дружбу между народами, один из инициаторов «Рейса мира» секретарь Шведского комитета сторонников мира Б. Гуннес передал трудящимся Ленинграда глубокую благодарность за теплый, радушный прием.

— Мы, 800 участников «Рейса мира», — сказал он, — приехали сюда для того, чтобы продемонстрировать свою волю к укреплению мира и дружбы между народами северных стран. Мы являемся соседями и будем всеми силами укреплять наши добрососедские отношения. Из всех стран, которые мы посетили, мы везем лозунг: «Сделаем Балтийское море морем мира».

На митинге выступили также сторонники мира других стран.

Вечером в автобусах гости совершили поездки по городу, знакомились с достопримечательностями Ленинграда, присутствовали во Дворце культуры имени С. М. Кирова на концерте художественной самодеятельности.

У творцов сверхмощных машин для шахтеров

(Письмо из Краматорска)

О славных трудовых делах коллектива Ново-Краматорского машиностроительного завода имени Сталина известно далеко за пределами Донбасса. Изготовленные на этом предприятии мощные шахтнопод'емные машины и экскаваторы имеются сейчас во всех угольных бассейнах страны. Шахтеры угольного разреза из Карпинска хорошо отзываются о 15-кубовом экскаваторе, используемом для производства вскрышных работ. Об этом же пишут на завод угольщики далекого Сахалина, где работают четырехкубовые шагающие экскаваторы. Новые электрические шахтнопод'емные машины, выпущенные в Краматорске, монтируются на строящихся шахтах Донбасса, Караганды, Печоры.

Большой творческий под'ем царит в эти дни на заводе. Коллектив предприятия успешно выполняет новые, сложные заказы шахтеров. На днях закончена сборка первого образца универсальной шахтнопод'емной машины, которая заменит три типа существующих двухбарабанных шахтных под'емников с различными диаметрами.

Новая машина предназначена для под'ема груза и людей и для вспомогательных под'емов из глубин до 850 метров. В отличие от существующих конструкций на универсальном шахтном под'емнике можно автоматически производить быструю и надежную перестановку барабанов при переходе с одного горизонта на другой и при регулировке канатов.

Проектируя эту машину, конструкторы завода значительно облегчили ее вес. Она на 52 тонны легче двухбарабанных под'емных машин с диаметром барабанов 6 метров и на 25 тонн легче двухбарабанных под'емников с диаметром барабанов 5 метров. В то же время грузопод'емность ее значительно больше, чем у существующих под'емников. Конструкция же более прочная и жесткая.

В цехе общего машиностроения на днях изготовлены первые шесть усовершенствованных шагающих экскаваторов «ЭШ-4-40» с емкостью ковша 4 кубических метра. Заказаны они были комбинатом «Кузбассуголь» для работы на угольных разрезах. За час экскаваторщик будет добывать таким агрегатом около 500 тонн угля. Экскаваторы «ЭШ-4-40» успешно применяются и для проведения вскрышных работ.

Ново-краматорские машиностроители сейчас выполняют еще один важный заказ шахтеров. В цехах начато изготовление первых трех усовершенствованных экскаваторов с емкостью ковша в 15 кубометров.

«ЭВГ-15» — так будет называться новая гигантская землеройная лопата. Она предназначена специально для вскрышных работ на крупных угольных разрезах. Впервые в практике мирового экскаваторостроения на «ЭВГ-15» применена безредукторная под'емная лебедка от тихоходного электродвигателя. Это снизит динамические усилия, возникающие в процессе работы машины. Для удобства управления экскаватор будет иметь две кабины. Стрела его превышает семиэтажный дом. На конце ее подвешен ковш, в котором свободно может поместиться грузовой автомобиль. Один такой экскаватор-гигант вынимает за сутки 13—15 тысяч кубометров грунта, заменяя труд 10 тысяч землекопов.

Вдохновенно работают создатели сверхмощных машин для шахтеров. На предприятии нет ни одного участка, который не вносил бы своего трудового вклада в выполнение почетных заказов горняков. Об энтузиазме людей, об их производственных успехах и победах пишется в «молниях», стенных газетах и заводской многотиражке.

...Просторный цех сборки экскаваторов. День и ночь здесь кипит работа. Бригадир слесарей тов. Ковалев предложил специальный шаблон-кондуктор. Применение его позволило на сборке каждой кабины четырехкубового экскаватора экономить около 600 часов. Большой эффект дает рационализаторское предложение мастера тов. Пентюгина, позволившее на трое суток сократить монтаж платформы драглайна.

В механическом цехе № 1 закончен монтаж очередной мощной шахтнопод'емной машины с бицилиндро-коническим барабаном диаметром в 8 метров. Одной из самых трудоемких операций считалась раньше обработка диска фрикционной муфты к этой машине. Карусельщики Мороз, Скляров и Натолока создали оригинальное приспособление, с помощью которого деталь стала обрабатываться на строгальном станке. Производительность при этом повысилась втрое.

Инженер Кужель в содружестве с бригадирами слесарей механического цеха № 2 тт. Железняком, Бондаренко и мастером тов. Цвелым внесли серьезные изменения в конструкцию двухбарабанной шахтнопод'емной машины с диаметром барабанов 5 метров. В таком электропод'емнике впервые применен пневматический механизм перестановки барабанов. Предложение новаторов вдвое ускорило изготовление механизма и на 3 тонны снизило вес машины. Сейчас механический цех № 2 уже выпускает шахтнопод'емные машины, усовершенствованные заводскими новаторами.

Работники Ново-Краматорского завода повседневно интересуются, как работают изготовленные ими машины и механизмы. Конструкторы и шефы-монтеры часто посещают шахты и угольные разрезы, общаются с экскаваторщиками, с обслуживающим персоналом шахтнопод'емных машин, выявляют конструктивные недостатки выпускаемых заводом агрегатов.

Постоянное содружество машиностроителей с шахтерами обогащает творческую мысль заводских конструкторов, служит делу дальнейшего улучшения конструкции сверхмощных машин для шахтеров.

Е. МЖЕНЬ.

В ПЕРЕДОВОЙ БРИГАДЕ

...Привычным движением поправив аккумуляторную лампу, Савченко начал подниматься в лаву. За ним цепочкой шли горняки.

Продолжительный свисток заставил бригаду вернуться в конвейерный штрек. Запальщица Комягина приступила к заряжанию шпуров.

Вскоре послышались глухие взрывы. Отбитые куски угля стремительно покатились по крутому склону лавы. Горный мастер Чуваткин, выждав время, необходимое для проветривания, переглянулся с бригадиром Савченко и коротко бросил:

— Пошли!

Изломанная взрывом грудь забоя под лучами шахтерских лампочек сияла тысячами огоньков.

— Эх, и уголек! — не удержался бригадир от восхищения.

— Еще бы, на кокс идет! — заметил Чуваткин и, обернувшись к горнякам, сказал:

— Можно начинать. А я пойду транспортников побеспокою, чтобы порожняк быстрее подавали. Не подвели бы они нас, как вчера.

— Проси вагонов полтораста! — крикнул вслед мастеру бригадир.

Навалоотбойщики Буцыгин, Устинов, бригадир и другие шахтеры приступили к работе. Уголь блестящим черным потоком зашумел вниз, на транспортер. Лишь временами раздавался спокойный, но властный голос бригадира:

— Бросай ровней...

Двое навалоотбойщиков, оставшиеся внизу, внимательно следили за тем, чтобы весь уголь попадал на рештаки, быстро устраняли создающиеся пробки. Через несколько минут вагон, наполненный доверху углем, уступал место другому.

Работа в лаве шла четко, ритмично.

Неожиданно с погрузки передали: нет порожняка.

— Опять задержка, — недовольно проговорил Савченко. — Ну, что ж, сидеть не будем.

В ожидании порожняка горняки занялись креплением отпаленных горбылей, другие помогали лесодоставщикам готовить лес, меняли сломанные стойки.

— По-о-о-шел! — прокричали снизу. И снова замелькали лопаты в сильных руках горняков, и снова, словно ожив, пришел в движение угольный поток.

Час за часом незаметно проходили в напряженном труде. Вот в конвейерном штреке светлячками засверкали огни шахтерских ламп. Шла новая смена.

...Перед тем, как идти по домам, горняки по привычке собрались в раскомандировочной. Довольные прошедшей сменой, они негромко переговаривались, стараясь не мешать горному мастеру заполнять рапорт.

— Ну, друзья, пора и по домам, — закуривая папиросу, сказал Савченко. — Мастер, как там результат-то?

— Неплохой, — ответил Чуваткин. — Вместо 90 вагонов накачали 140.

— Да-а, — после непродолжительного молчания задумчиво проговорил навалоотбойщик Устинов. — Это, конечно, хорошо. Плохо другое...

— Ты про шахту, что ли?

— Конечно. Праздник наш вот страна отметила, а шахта отстает.

Завязался разговор. Чувствовалось, что не легко на душе шахтеров: каждому дорога честь не только бригады, но и всего коллектива. Но как помочь ликвидировать отставание?

— Как помочь?! — убежденно заговорил Савченко. — Работать надо лучше, не прятаться за трудности.

Бригада Савченко с участка № 15 — одна из лучших на шахте. Это звание она оправдывает своими славными трудовыми делами. В июле, например, бригада добыла более 2,5 тысячи тонн угля сверх плана и сэкономила 20 тысяч рублей. За это ей было вручено переходящее красное знамя шахты. В августе передовой коллектив досрочно выполнил обязательство и отправил на-гора еще более эшелона угля. Но горняки не довольствуются достигнутым. Они с каждым днем наращивают темпы угледобычи, выдают сверхплановый уголь.

Н. РУКИН.

Анжеро-Судженск,
шахта № 9-15.

Впервые за счетами...
Фотоэтюд Э. Брюханенко.

Михаил НЕБОГАТОВ

Первоклассница

Немало радостей бывало.
Припомним их сейчас:
Когда сама на ножки встала,
Шагнула в первый раз;
Когда впервые без запинки
«Мои»! произнесла,
Стащив красивые картинки
У папы со стола;
Когда жучка поймала в поле
(Присел он на цветок)
И отпустила. Пусть на воле
Летает жук-жучок!
Игрушка новая и сладость —
Все радовало, все!
А с чем сравнить вот эту радость?
Как выразить ее?
Тут что-то новое, такое,
Чему сравненья нет,
Что не дает сейчас покоя
Впервые за семь лет.
Забыты кукла и скакалка...
Серьезен детский взгляд...
Хотя немножко их и жалко —
Пускай пока лежат.
У дочки с мамой есть занятья.
По-взрослому они,
Готовя фартуки и платья,
Сдружились в эти дни.
Портфель и книжки все купили,
Все сшили, но опять
«Быть может, что-нибудь забыли?»
Гадают дочь и мать...
Уж солнце в облачных волокнах,
Но свет его горяч.
Ребячий смех влетает в окна,
Мелькает резвый мяч.
Вот заплела свои косички,
Задумалась... О чем?
И вдруг, сорвавшись по привычке —
Вдогонку за мячом!
А мысль одно твердит упрямо —
О том, что впереди:
— Мне завтра в школу!
Слышишь, мама?
Пораньше разбуди!

Помогли оборудовать ясли

— Никогда еще не было у нас таких хороших яслей, — говорят жители села Ишим, Анжеро-Судженского района.

Действительно, ясли в нашем колхозе «Красное знамя» оборудованы замечательно. Удобные кроватки, мягкие матрацы, подушки, белоснежное белье. В этом большая заслуга шефов сельхозартели — строительно-монтажного управления № 5 треста «Кузбассшахтомонтаж».

От всей души хочется сказать им спасибо.

А. КОНЬКОВА,
зав. детяслями колхоза «Красное знамя».

Первые радости и первые печали

1.

Сколько радостных минут пережили в этот день дети, учителя, родители! День выдался наславу. Свежее, но по-летнему теплое утро, без малейшего дыхания ветерка, разбудило город, кажется, раньше обычного. Давно, с весны, улицы и площади не видели такого множества звонкоголосых, празднично одетых детей, подростков, юношей и девушек.

К восьми часам возле школы № 41 собрались сотни ее бывших и будущих воспитанников. В гуле голосов, в мелькании белоснежных пелеринок у девочек и воротничков у мальчиков, в пестроте и яркости цветов в руках малышей, в неторопливых, но взволнованных движениях учителей — всех деталях непередаваемой картины первого утра нового учебного года чувствовалась радость, торжественность.

В наступившей тишине прозвучали сердечные слова поздравлений, обращенные ко всем, начиная с первоклассников, которым уступили первое место на общешкольной линейке, кончая самыми взрослыми, последний год пребывающими здесь, — десятиклассниками.

Директор школы Галина Павловна Белова познакомила новичков с порядком и традициями школы. В этом есть надобность. В связи с совместным обучением мальчиков и девочек прибыло очень много учеников из соседних школ. Здесь, в бывшей женской школе, без изменений остались только десятые классы. В остальных сохранилось лишь по нескольку человек с прошлого года, а другие, подавляющее большинство, пришли сюда впервые, в том числе и из бывших мужских школ. Никогда еще не было так много учащихся: в сорока классах новый год начали полторы тысячи детей. Более крупной школы нет в городе, а подобных ей — единицы.

Учеников и учителей радует огромное четырехэтажное здание школы, расположенное в одном из лучших уголков города, хорошо оборудованные предметные кабинеты, чистота и порядок в классах и коридорах, украшенных картинами, живыми цветами. Впереди — новизна учебных планов, программ, учебников.

2.

Очень жаль, но первый радостный день не обошелся без огорчений. На торжественную линейку выстраиваться по классам, как обычно делается, не довелось. Негде. Сотни детей, родителей, учителей вынуждены были довольствоваться тесным уголком во дворе между школой и высоким забором, за которым беспрестанно ревели моторы автомобилей, раздавался звон железа.

— Что там?

— Гараж и мастерские областного управления МВД и милиции,—говорит директор школы Галина Павловна Белова.

Оказывается, на территории пришкольного участка много лет назад расположились эти хлопотные соседи и не собираются оттуда переселяться.

Стоит ли говорить, что без опытного пришкольного участка преподаватели биологии, как без рук. И в областном управлении милиции (там, вероятно, тоже есть родители школьников), должно быть, хорошо это понимают.

— Столь же «заботливо» отнесся к нашим учащимся управляющий трестом «Кемеровострой» тов. Лобач, — продолжает рассказывать Галина Павловна. — Строительное управление треста должно было закончить работы во дворе школы до начала учебного года. Но Лобач забыл свое обещание; школьный двор так и остался раскопанным.

Учителя в тревоге проводят каждую перемену. Дети, особенно младших классов, могут в любую минуту свалиться в ямы и канавы, вырытые под школьными окнами.

— Берегись!..

Ребятишки кидаются врассыпную, кто куда. Мимо парадного под'езда школы с грохотом проносятся грузовики, легковые автомобили, мотоциклы.

— Безобразие! — возмущаются учителя и родители. — Куда смотрит автоинспекция?

В самом деле, почему Кемеровская автоинспекция ничего не делает, чтобы навести порядок в движении городского транспорта возле детских учреждений, в том числе и около школы № 41, где дорога проходит «впритирку» к под'езду? Правда, начальник автоинспекции Малиновский другого мнения.

— Никакие автомобили там не передвигаются, — говорит он. Но Малиновскому не очень много видно из окон собственного кабинета.

В перечень «заботливых» руководителей, о которых говорят в 41-й школе, входят и ее шефы.

— Все будет сделано, — щедро обещал Галине Павловне заместитель секретаря партбюро комбината «Кузбассуголь» К. К. Смирнов. — Завтра к вам придет тов. Музыкантова, выяснит нужды школы, и мы их удовлетворим.

Можно ли было сомневаться? Такой серьезный человек, такая солидная организация, такой проникновенный тон!..

Но дни шли за днями, начался учебный год, а шефы ничего не предприняли. К Смирнову наведывались преподаватель физики, председатель родительского комитета М. П. Налетова—и все безрезультатно. Смирнов по заученному твердил один ответ: завтра...

За это время произошло много событий. В газетах, которые Константин Константинович Смирнов, вероятно, читает, сообщалось о возросших обязанностях предприятий и учреждений, шефствующих над школами, о необходимости тесной связи с ними. До школы от комбината метров сто, но преодолеть их шефы долгое время не могут. Они отгородились от нее. Не поэтому ли в школе нет самого необходимого: рабочей комнаты? А без нее, без станков, верстаков, инструмента, как же осуществлять на деле политехническое обучение? В физкультурном зале прогнил пол, и обещаниями шефов его тоже не починишь.

А ведь комбинат «Кузбассуголь» вполне может шефствовать над школой так, как это делают коллективы ленинградских предприятий: заводов «Экономайзер» и имени Козицкого. Они оборудовали в подшефных школах слесарные и столярные мастерские, снабдили их необходимым инструментом, выделили руководителей технических кружков. Они — настоящие друзья учеников.

Между прочим, странную позицию по отношению к этой крупнейшей школе занимают городской и областной отделы народного образования. Их не беспокоит, что школа совсем не подготовлена к политехническому обучению детей. Не известно, где будет проводиться внеклассная и кружковая работа, так как все помещение занято в обе смены (к тому же с разрешения облоно трижды в неделю два этажа школы отводятся областной заочной школе).

Увлеченные гигантоманией, руководители гороно и облоно перегрузили школу донельзя и не замечают «мелочей» (канализация, водопровод, раздевалка не налажены), от которых воспитание 1500 детей может лишь пострадать. 41-я школа нуждается в большой помощи.

А. КОСАРЬ.

ФОРСИРОВАТЬ ТЕМПЫ ПОДГОТОВИТЕЛЬНЫХ РАБОТ

Проходчики бригады Карабанова с шахты «Зыряновская» получили распоряжение задержаться со спуском в шахту. Начальник участка тов. Зинченко пояснил:

— С вами будет говорить сам Приставка!

Члены бригады ждали появления начальника шахты. Они примерно знали, о чем он будет говорить. Предположения не обманули горняков. Речь тов. Приставки была немногословной:

— Сегодня на шахте день высокоорганизованной добычи угля. Вы, ребята, здоровые. Я думаю, будет правильным, если мы договоримся так: с вас 25 вагонеток угля, а с меня — аванс.

В июле это был четвертый день «высокоорганизованной» добычи угля, когда рабочие подготовительного участка направлялись из забоев по проходке квершлагов и штреков в очистные лавы.

Слов нет, перевод с подготовительных участков в лавы отдельных рабочих и бригад возможен, когда, скажем, на шахте создан достаточный фронт работы для очистных участков, значительно превышающий потребности. Можно ли это сказать о шахте «Зыряновская»? К сожалению, нет. Начиная с 1950 года, здесь систематически не выполняется план прохождения подготовительных выработок главного направления. Только за семь месяцев этого года, например, недодано к плану около полутора километров горных выработок.

Одной из главных причин этого является то, что начальник шахты тов. Приставка и главный инженер тов. Хвостов недооценивают подготовительные работы, не уделяют им нужного внимания. На подготовительном участке не хватает рабочих, нет необходимого количества взрывников, лесоматериалы и порожняк подаются на участок в последнюю очередь.

Диспетчерская служба на шахте поставлена так, что на звонки горных мастеров подготовительного участка о доставке порожняка и лесоматериалов следуют обычно категорические ответы:

— Что? В штрек? Твой штрек никуда не уйдет. А вагоны мне под уголь нужны.

Не выполняется на шахте и план механизированной проходки. Руководители шахты не занимаются по существу вопросами организации труда в подготовительных забоях. Здесь никого не тревожит факт, что более 40 процентов проходчиков не выполняет норм выработки, а в отдельные месяцы дело доходит до того, что число отстающих рабочих превышает половину общего состава.

Когда бываешь на раскомандировках и проводимых на шахте разного рода совещаниях, может сложиться впечатление, что тт. Приставка и Хвостов — заботливые и дальновидные хозяева, ибо все разговоры ведутся ими вокруг необходимости повышения добычи угля. Но это — ложное впечатление, ибо всякому ясно, что, не подготовив очистного фронта, нельзя серьезно говорить о какой-то ровной и высокопроизводительной работе, нельзя серьезно надеяться на безусловное выполнение государственного плана — основного закона работы каждого предприятия.

Всему Кузбассу известно ответственное заявление, которое сделал в прошлом году начальник шахты «Зыряновская» тов. Приставка. Он обещал освоить проектную мощность шахты в 1953 году. Срок давно прошел. Однако шахта не только не освоила проектной мощности, но даже не выполняет установленного ей текущего плана добычи топлива. За последние три месяца, например, она задолжала свыше 12 эшелонов угля.

Надо сказать, что с подготовительными работами в тресте «Куйбышевуголь» отстает не только шахта «Зыряновская». Не лучше положение дел и на ряде других предприятий рудника. В этом году по тресту недодано до плана более 1500 погонных метров только выработок главного направления. Из месяца в месяц не выполняют заданий по проходке подготовительных выработок шахты «Байдаевская», «Редаково-Северная», «Абашевская-1» и другие. Если посмотреть на запас угля, готового к выемке, то, на первый взгляд, все выглядит хорошо: он соответствует нормативу, установленному комбинатом. Однако это — мнимое благополучие. И создается оно за счет только что вступившей в строй новой шахты «Абашевская-3-4». На большинстве шахт рудника запасов угля, готового к выемке, не хватит и на пару месяцев работы. На шахте же «Бунгурские штольни» запасов имеется лишь на 21 день, на «Редаково-Южной» — на 52 дня, «Байдаевской» — на 46 дней.

Нет нужды доказывать, что подобное отношение к перспективному развитию предприятий ничего хорошего не даст. Уже сейчас трест «Куйбышевуголь» работает неровно, выполняет план фактически только половиной шахт. В августе, например, задания не выполнили шесть шахт из десяти, что привело к срыву плана угледобычи в целом по руднику.

Между тем в тресте немало новаторов производства, подлинных мастеров проходки. Взять для примера бригаду проходчиков, руководимую тов. Матузовым с шахты «Байдаевская». Применив двухзабойный метод, эта бригада постоянно обеспечивает высокие темпы проходки подготовительных выработок. Успешно трудятся на этой же шахте проходчики бригады, возглавляемой тов. Болтушным. Немало ценных крупиц передового опыта в работе бригады, руководимой тов. Карымовым с шахты «Абашевская-1».

Но трест ничего не сделал для того, чтобы накопленный лучшими проходческими бригадами опыт стал достоянием всех проходчиков рудника.

В аппарате треста много инженеров и техников, имеющих значительный стаж работы на угольных предприятиях. «Забыли» бы один день — другой о кабинетах, да спустились бы в забои к проходчикам и помогли им наладить скоростную проходку, посоветовали бы, как быстрее проходить подготовительные выработки. Но ничего подобного не ждите. И в плановом отделе, и в техническом, и в отделе нормирования будут месяцами листать бумаги, изыскивать десятки причин для об'яснения срыва подготовительных работ вместо того, чтобы всерьез, по-инженерному взяться за наведение порядка в этом деле.

В прошлом году на руднике было немало разговоров и приказов о переводе подготовительных забоев на график цикличности. Однако из 23 забоев, переведенных на работу по-новому, установленный норматив выполнили только десять. Не лучше положение дел с цикличностью и в этом году. За 7 месяцев из 25 циклующихся подготовительных забоев норматив выполнили лишь 11.

Анализ причин срыва графиков цикличности показывает, что главная беда таится в нераспорядительности командного состава и неудовлетворительной инженерной службе.

Бичом производства на многих шахтах стали аварии машин и механизмов. Так, на шахте имени Димитрова в июле было пройдено 45 метров основного штрека вместо 65. Причина срыва задания — аварии механизмов.

На шахте «Байдаевская» из-за отсутствия леса и порожняка забои в среднем простаивают более двух часов в смену.

На руднике плохо обстоит дело с обеспечением проходчиков электросверлами и буровыми коронками. Нередко на два забоя имеется одно сверло, а еще чаще бывает два сверла на 3—4 забоя.

Неблагополучно положение и с кадрами руководящих работников подготовительных участков. Проходческие работы должны возглавлять люди, обладающие достаточными инженерными знаниями и навыками. Здесь особенно важен творческий подход к делу, умение быстро и правильно решать перспективные вопросы.

В тресте же на руководящие должности нередко выдвигаются безинициативные и недостаточно подготовленные работники. Отсюда и низкая культура производства, отсюда и большая текучесть командного состава на шахтах. Только за 7 месяцев нынешнего года из 12 начальников подготовительных участков в тресте сменилось 9. За это же время заменено больше половины помощников начальников участков и 70 процентов всех горных мастеров. На некоторых же участках горные мастера сменились по 5 — 6 раз. Среди командиров подготовительных участков только 4 имеют высшее и среднее техническое образование, остальные — практики. В то же время на шахтах рудника работают сотни инженеров и техников. Воспитательная работа среди горного надзора подготовительных участков находится на низком уровне, многие командиры нигде не учатся.

Чтобы обеспечить ровную и высокопроизводительную работу угольных предприятий рудника, надо круто повернуть внимание к вопросам создания широкого и устойчивого очистного фронта. Для этого требуется, чтобы руководители шахт и треста не на словах, а на деле поддерживали все новое, передовое, имеющееся в работе лучших проходчиков.

Следует быстрее перевести подготовительные участки на прерывную рабочую неделю. Как показывает опыт работы горняков шахты «Южная», перевод на прерывную неделю позволяет успешно производить текущий ремонт механизмов, настилку путей, монтаж нового оборудования в выходные дни, что дает возможность до минимума сократить простои в забоях в последующие рабочие дни. При новом графике достигается большая слаженность в работе бригад, резко улучшается трудовая дисциплина, заметно возрастает производительность труда проходчиков.

На руднике есть все условия для более полного использования техники. Надо только в это дело внести больше инженерной мысли и творчества. Разве терпимо такое положение, когда в подготовительных забоях нередко даже проходчики первой руки не могут управлять механизмами, не умеют производить мелкий текущий ремонт.

Следует принять меры к совершенствованию организации труда и технологии прохождения подготовительных выработок. Главные выработки (квершлаги, полевые штреки), где взрывные работы ведутся в несколько очередей и отнимают много времени, надо перевести на двухсменный режим с трех- и пятичасовым перерывами между сменами, с двухциклличным графиком на сутки. В подготовительных забоях по углю цикл также должен начинаться с добычи угля и заканчиваться бурением. Отпалку и проветривание забоев есть смысл производить между сменами. Перечень этих мер, конечно, далеко не исчерпывает возможностей, имеющихся на шахтах для форсирования подготовительных работ.

Вместе с тем к работе подготовительных участков должно быть усилено внимание со стороны партийных и профсоюзных организаций шахт. Соревнование проходчиков, так же как и очистников, должно быть предметным и действенным. Нельзя пройти мимо такого факта, когда на шахтах «Байдаевская», «Абашевская-1», «Редаково-Северная» и «Зыряновская» проходчики до сих пор не имеют индивидуальных обязательств. Здесь почти не подводятся итоги соревнования между коллективами бригад, смен.

Партийные и профсоюзные организации Куйбышевского и Кузнецкого районов г. Сталинска повинны в том, что на руднике ничего не сделано ни по обобщению опыта проходчиков новаторов, ни по распространению передового опыта скоростной проходки знатных проходчиков Кузбасса. Да и как могут знать лучших проходчиков шахт председатели райкомов угольщиков тт. Навасардянц и Сметанников, если они в этом году ни разу не были в забоях шахт?

Подготовительные работы — тыл подземного производства. Не укреплять его, не проявлять о нем повседневной заботы — это значит обречь дело на провал. Трест «Куйбышевуголь» имеет реальные возможности не только выполнять, но и перевыполнять план проходки горных выработок, что явится залогом ровной и высокопроизводительной работы, залогом дальнейшего под'ема угледобычи.

А. ТУРУКИН, А. СЕРГЕЕВ.

Международный обзор

После отклонения Францией «европейского оборонительного сообщества»

Французский народ, отвергнув договор о «европейском оборонительном сообществе», одержал внушительную победу в борьбе за мир. В то же время он, как и народы других европейских стран, понимает, что было бы жестокой ошибкой успокоиться на достигнутом, проявить беспечность. Нельзя забывать, что договор о «европейском оборонительном сообществе» и «европейской армии» означал не начало милитаризации Западной Германии, а легализацию этого процесса и возможность более быстрого завершения уже фактически осуществляемого в Бонне возрождения военной машины гитлеровского типа. Этот факт совсем недавно подчеркнул на пресс-конференции в Берлине перешедший в ГДР депутат западногерманского бундестага Шмидт-Вит-Мак. Он сообщил, что на секретном совещании представителей США и боннского правительства подготовлен мобилизационный план, предусматривающий создание «немецких контингентов» в размере 24 дивизий и учтена возможность создания резерва в размере еще 24 дивизий. При этом для создания 12 дивизий все уже подготовлено!

Совершенно очевидно, что американские и западногерманские империалисты отнюдь не примирились с крахом планов «европейского оборонительного сообщества». Они, как свидетельствуют факты, добиваются возрождения германского милитаризма иными путями и средствами.

Как только стало известно о провале во Франции парижского договора, представитель правящей в Западной Германии партии христианских демократов Кроне заявил: «Европейская армия должна быть создана другими путями». А западногерманская газета «Дер Тагесшпигель» угрожающе добавила: «Теперь должен действовать Бонн». И боннские правящие деятели развивают действительно лихорадочную активность, стремясь ускорить процесс ремилитаризации Западной Германии и заставить французов примириться с этим фактом. Правительство Аденауэра выработало «программу», каждый пункт которой преследует одну цель — обеспечить беспрепятственную и безудержную милитаризацию Западной Германии и создание во главе с ней нового военного блока.

Не меньшую активность проявляют и вашингтонские вдохновители провалившегося милитаристского «сообщества». Отклонение Францией договора о «европейском оборонительном сообществе» расстроило многие планы американских монополий и, в частности, привело к резкому падению курсов акций на нью-йоркской бирже, причем наиболее резко упали курсы акций Дюпона, «Дженерал моторс» и других концернов, работающих на войну. Заботясь о своих прибылях, американские монополии спешно изыскивают новые пути перевооружения Западной Германии и разжигания военной подготовки в Западной Европе. В связи с крахом плана создания «европейского оборонительного сообщества» газета «Нью-Йорк таймс» напечатала следующее выразительное замечание «американского официального деятеля»: «Мы должны попросту найти другую телегу».

В американской и западногерманской печати перечисляются и «телеги», на которых собираются ехать дальше германские милитаристы и их заокеанские хозяева. Открыто обсуждается, в частности, вопрос о включении Западной Германии и германской армии непосредственно в агрессивный Северо-атлантический союз. Все более настойчиво заговорили в Вашингтоне и Бонне о предоставлении Западной Германии «полного суверенитета», под которым имеется в виду нечто прямо противоположное подлинному суверенитету. Западногерманский «полный суверенитет» в Вашингтоне понимают как неограниченное вооружение Западной Германии. Выдвигается также предложение созвать совещание восьми стран (США, Англии и шести государств, подписавших договор о «европейской армии») для обсуждения проблем перевооружения Западной Германии. Демократическая общественность Франции осуждает эти предложения как выражение стремлений навязать народам Западной Европы превращение Западной Германии в очаг новой войны.

Преследуя подобного рода цели, американские монополисты и боннские реваншисты всячески стараются создать впечатление, что после провала договора о «европейском оборонительном сообществе» у Франции и Западной Европы якобы «нет иного выхода», кроме возрождения германского вермахта. Этот фальшивый тезис, однако, разбивает сама жизнь.

Советским Союзом показан подлинный путь к упрочению мира и безопасности народов. Этот путь лежит через осуществление идеи коллективной безопасности в Европе.

Прогрессивные силы Франции сознают, что только мирное разрешение германской проблемы путем переговоров четырех держав и созыва совещания с целью организации коллективной безопасности в Европе отвечают национальным интересам Франции и всех народов Европы.

Происки США в Юго-Восточной Азии

Как уже сообщалось в печати, 6 сентября в Маниле (Филиппины), открывается конференция восьми стран, посвященная созданию агрессивного военного блока в Юго-Восточной Азии (СЕАТО). Предварительные переговоры о СЕАТО уже начались: с 1 сентября их ведут эксперты США, Англии, Франции, Австралии, Новой Зеландии, Филиппин, Таиланда и Пакистана. Конференция в Маниле созвана по замыслу правящих кругов США, стремящихся после мирного урегулирования в Индо-Китае создать новый очаг войны и международной напряженности в Юго-Восточной Азии.

Уже сам состав участников конференции в Маниле говорит о том, что американская идея создания нового агрессивного блока осуждается народами стран Юго-Восточной Азии. Основные страны этого района — Индия, Индонезия, Бирма, Цейлон отвергли предложение США не только участвовать в агрессивном блоке, но и прислать хотя бы наблюдателей на конференцию в Маниле. В результате на конференции из стран Юго-Восточной Азии будут представлены лишь зависимые от США Филиппины и Таиланд, да связанный американской «помощью» Пакистан. При этом и правительство Пакистана сделало существенную оговорку о том, что участие пакистанских делегатов в конференции в Маниле не означает обязательного участия Пакистана в СЕАТО.

Американские организаторы манильской конференции, призванной фальсифицировать мнение народов Юго-Восточной Азии, стремятся изобразить сколачиваемый ими военный блок как некое «оборонительное мероприятие». Тем не менее им не удается скрыть того факта, что речь идет об агрессивном акте, находящемся в вопиющем противоречии с международным правом и практикой. Судя по американскому проекту договора о создании блока, Соединенные Штаты хотят при помощи СЕАТО получить право контроля над огромным пространством, в том числе и над территориями тех азиатских стран — Индии, Индонезии, Бирмы и Цейлона, которые не захотели даже участвовать в переговорах в Маниле.

Соединенные Штаты Америки стремятся присвоить себе право по своему оценивать любое событие в Юго-Восточной Азии и сообразно с этим обеспечивать свое военное вмешательство в дела любой страны, находящейся в этом районе земного шара. Естественно поэтому, что общественность стран этого обширного района решительно протестует против американских происков. Демократическая печать стран Юго-Восточной Азии справедливо отмечает, что инициаторы СЕАТО стремятся создать организацию, которая копировала бы пресловутый гитлеровский «антикоминтерновский пакт», заключенный накануне второй мировой войны, принесшей неисчислимые бедствия народам, и приведший к катастрофе страны, его подписавшие.

С первых же шагов подготовки конференции в Маниле обнаружилось, что надежда США на «единодушие» участников СЕАТО не оправдалась. Далеко не все участники манильских переговоров склонны штамповать проекты, заготовленные Вашингтоном. По сообщению газет, представители Англии внесли серьезные изменения в американский проект договора. Недовольство американским проектом проявляет и Франция.

В Лондоне и Париже не без оснований отмечают что, получив господствующее положение в СЕАТО, Соединенные Штаты используют сколачиваемый ими новый военный блок для наступления на позиции своих английских и французских конкурентов в Юго-Восточной Азии. Указывая на серьезные разногласия, проявившиеся во время предварительных переговоров экспертов СЕАТО, английская газета «Дейли телеграф энд Морнинг пост» подчеркивает, что некоторые участники переговоров «не скрывают своего разочарования американской позицией». Особые опасения участников конференции вызывают попытки США включить в проектируемый военный блок Лаос, Камбоджу и Южный Вьетнам, что является вопиющим нарушением женевских соглашений.

Американские правящие круги надеются, что им удастся в конце концов преодолеть сопротивление своих партнеров по СЕАТО. Но никакими уловками Соединенные Штаты не смогут обмануть народы Азии, которые рассматривают создаваемый американскими дипломатами и военщиной блок как попытку подорвать мир в Юго-Восточной Азии и как непосредственную угрозу свободе и независимости азиатских стран.

Воодушевленные решениями Женевского совещания, миролюбивые народы решительно борются против всех и всяческих попыток агрессоров усилить международную напряженность в Азии.

А. ШАТИЛОВ.

Состав Всекитайского собрания народных представителей

ПЕКИН, 4 сентября. (ТАСС). Как сообщает газета «Женьминьжибао», на пятом заседании Центральной избирательной комиссии, состоявшемся 3 сентября, член комиссии Дэн Сяо-пин сделал доклад об окончании выборов депутатов во Всекитайское собрание народных представителей первого созыва. В докладе говорится, что в течение июня—июля 1954 года, на собраниях народных представителей, состоявшихся в 150 городах провинциального значения, уездах и городских районах 170 крупных городов в соответствии с законом о выборах, тайным голосованием были избраны 16.680 депутатов в местные собрания народных представителей.

С конца июля до середины августа состоялись собрания народных представителей провинций, городов центрального подчинения и автономной области Внутренняя Монголия. Депутаты обсудили проект конституции КНР, заслушали отчетные доклады о работе органов власти, а также избрали депутатов во Всекитайское собрание народных представителей. Во Всекитайское собрание народных представителей избрано всего 1.226 депутатов. В списках депутатов временно отсутствуют имена представителей, которые должны быть избраны в провинции Тайвань, освобождение которой еще предстоит китайскому народу.

Национальные меньшинства представлены во Всекитайском собрании народных представителей 150 депутатами, избранными согласно закону о выборах в районах национальных меньшинств, а также 27 депутатами, избранными в различных провинциях и городах.

Центральные газеты опубликовали сегодня списки депутатов Всекитайского собрания народных представителей первого созыва.

Новое снижение цен в ГДР

БЕРЛИН, 5 сентября. (ТАСС). Сегодня в газетах опубликовано коммюнике о заседании Совета министров Германской Демократической Республики, в котором говорится, что 3 сентября 1954 года правительство ГДР приняло решение о проведении нового большого снижения цен на продукты питания и промышленные товары, а также о снижении почтово-телеграфных тарифов. В коммюнике указывается, что в результате этого нового мероприятия правительства ГДР, направленного на дальнейшее улучшение жизненного уровня трудящихся, покупательная способность населения ГДР повысится до конца этого года на 600 миллионов марок, а в 1955 году население выиграет от этого снижения цен около 1,8 миллиарда марок.

К предстоящим выборам в конгресс США

НЬЮ-ЙОРК, 4 сентября. (ТАСС). В связи с приближением выборов в конгресс, назначенных на 2 ноября, предвыборная кампания в США заметно активизируется. В этом году будет переизбрана вся палата представителей (435 членов) и 37 членов сената (из общего числа 96), а также будут избраны губернаторы 34 из 48 штатов, органы местного самоуправления и законодательные собрания штатов.

Как известно, в конгрессе 83-го созыва, закончившем недавно свою работу, республиканская партия располагала в обеих палатах лишь незначительным большинством. В палате представителей она имела на 4 места, а в сенате — на одно место больше, чем демократическая партия. Американская печать отмечает, что эта расстановка сил предвещает острую борьбу на предстоящих выборах между двумя партиями.

В развернувшейся предвыборной кампании республиканская и демократическая партии пытаются создать видимость наличия разногласий. Стремясь завоевать голоса избирателей, представители демократической партии демагогически заявляют, что в ухудшении условий жизни трудящихся, в обострении кризисных явлений в экономике США повинны только республиканцы.

Однако, как показала сессия конгресса 83-го созыва, демократы и республиканцы действуют сообща, наступая на интересы американских трудящихся. Обе партии в конгрессе тесно сотрудничают и во внешнеполитических вопросах. Демократы не только голосовали вместе с республиканцами за утверждение огромного военного бюджета, но даже критиковали правительственную программу производства вооружений, как «недостаточную».

Авторами многих реакционных законов, принятых конгрессом, явились представители демократической партии, показавшие тем самым, что они являются не менее усердными исполнителями воли крупных монополий, чем республиканцы. Отмечено, что фашистский законопроект о запрещении коммунистической партии был внесен группой так называемых «либералов» из демократической партии во главе с сенатом Хэмфри (от штата Миннесота). При прямом содействии и участии демократов в конгрессе США были приняты законопроекты о передаче монополиям национальных богатств США на миллиарды долларов. Члены конгресса от обеих партий проваливали законопроекты, когда в них предусматривались меры, в какой-либо степени направленные на улучшение положения трудящихся. Так были отклонены, например, законопроекты о строительстве школ, о создании правительственного фонда медицинского страхования и др.

Нынешняя предвыборная кампания в США проходит в обстановке усиливающегося наступления реакции на права и демократические свободы американского народа. Действия реакционных кругов в этом отношении, как и следовало ожидать, встречают полную поддержку американских монополий. Последние ассигнуют на избрание угодных им лиц миллионные средства. По сообщению журнала «Нью Рипаблик», руководство республиканской партии официально признало, что фонд этой партии на проведение кампании по выборам в конгресс уже достиг 4 миллионов долларов. Значительная доля этих средств поступила из сейфов банков и компаний. Монополии щедро финансируют также демократическую партию.

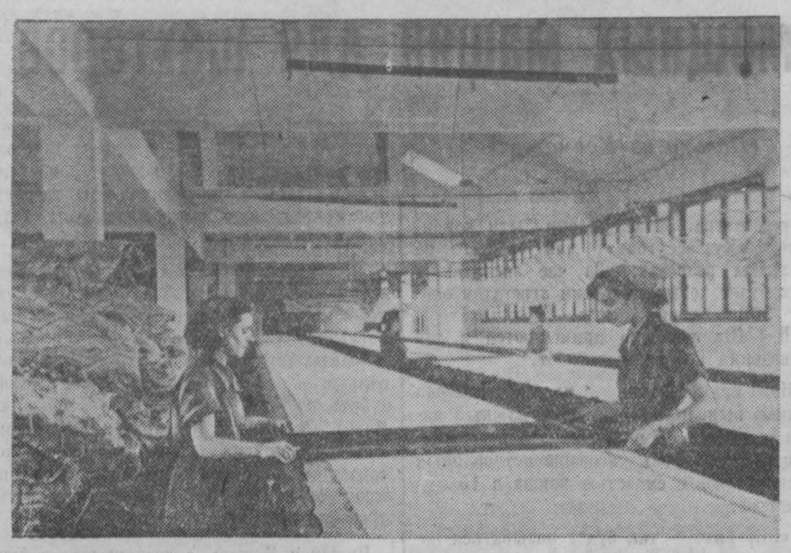

НАРОДНАЯ РЕСПУБЛИКА БОЛГАРИЯ. На шелкоткацкой фабрике имени 23 декабря в Софии.

Фотохроника ТАСС

„Задача немецких патриотов—помешать любой попытке возрождения германского милитаризма“

Решение правительства ГДР

БЕРЛИН, 4 сентября. (ТАСС). Ведомство печати при премьер-министре Германской Демократической Республики сообщает:

Совет министров Германской Демократической Республики обсудил 3 сентября политическое положение, создавшееся в связи с отклонением французским Национальным собранием договора о «европейском оборонительном сообществе». Совет министров по предложению министра иностранных дел д-ра Лотара Больца принял следующее решение:

Французское Национальное собрание отклонило договор о «европейском оборонительном сообществе» во имя независимости и счастливого будущего французского народа. Это решение является значительным шагом в деле укрепления мира в Европе. Оно является успехом всех миролюбивых сил, которые стремятся воспрепятствовать возрождению германского милитаризма в качестве основы агрессивной военной группировки части европейских государств.

Отклонение договора о «европейском оборонительном сообществе» создает новые возможности для всестороннего урегулирования вопроса об обеспечении безопасности в Европе, а также для мирного решения германской проблемы. Поэтому правительство ГДР в полном согласии со всем населением Германской Демократической Республики и со значительным большинством населения Западной Германии приветствует отклонение указанного договора.

Политика Аденауэра, как и политика его предшественника Гитлера, ведет в безвыходный тупик, так как она противоречит жизненным интересам как восточных, так и западных соседей немецкого народа и вызывает резкие возражения с их стороны. Решение германского вопроса и вопроса обеспечения безопасности в Европе требует искренних и мирных отношений со всеми государствами, граничащими с Германией.

Если теперь будут предприняты попытки добиться возрождения западногерманского реваншистского и милитаристского вермахта в какой-либо другой форме, то против таких попыток нужно повести такую же решительную борьбу, как и против договора о «европейском оборонительном сообществе». «Европейское оборонительное сообщество» в любой форме — предусматривает ли оно образование коалиционной армии с западногерманскими солдатами, принятие Западной Германии в Северо-атлантический пакт или другие варианты — является неприемлемым для немецкого народа, так как оно делает невозможным воссоединение Германии и угрожает миру в Европе. Задача всех немецких патриотов состоит в том, чтобы помешать любой попытке возрождения германского милитаризма.

Требуемый теперь Аденауэром суверенитет для Западной Германии ничего не имеет общего с действительным суверенитетом, который должен предоставить населению Западной Германии право выносить решение против подготовки новой войны, за мир и мирное воссоединение Германии, как это может беспрепятственно делать население Германской Демократической Республики.

Такого суверенитета требует правительство Германской Демократической Республики также и для Западной Германии.

Для обеспечения мира в Европе и осуществления единства Германии имеется один доступный путь: это создание системы коллективной безопасности в Европе, в которой смогут принять участие на равноправных началах все европейские государства. Немцы на востоке и западе нашего отечества должны прийти теперь к соглашению: необходимо совместно определить единую общегерманскую точку зрения, которая сделает возможным разрешение нашего национального вопроса и будет содействовать обеспечению безопасности в Европе.

Правительство Германской Демократической Республики неоднократно уже предлагало проведение общегерманских переговоров: оно снова требует их и теперь и заявляет о своей готовности поддерживать все мероприятия, которые служат достижению соглашения.

Традиционный праздник газеты „Юманите“

ПАРИЖ, 6 сентября. (ТАСС). В Венсенском лесу в Париже 5 сентября состоялся народный праздник газеты «Юманите» — центрального органа Французской коммунистической партии. Для участия в этом традиционном празднике в Париж съехались со всех концов страны многочисленные друзья и читатели «Юманите», а также представители коммунистической печати других стран.

В 4 часа дня начался митинг. Собравшиеся горячо приветствовали появление на трибуне руководителей Французской коммунистической партии, в том числе директора газеты «Юманите» Марселя Кашена.

Член Политбюро Французской компартии Этьен Фажон произнес речь, посвященную неутомимой борьбе газеты «Юманите» в защиту законных прав французских трудящихся. Фажон отметил огромные успехи, одержанные в 1954 году сторонниками мира. Бурными аплодисментами участники митинга встретили призыв Фажона поддержать предложения Советского Союза о созыве совещания представителей четырех держав для обсуждения проблем мирного разрешения германского вопроса и создания системы коллективной безопасности в Европе.

На празднике газеты «Юманите» еще раз была продемонстрирована воля французского народа сорвать любые происки врагов мира.

Командное первенство СССР по шахматам

РИГА, 4 сентября. (ТАСС). Вчера здесь закончился первый тур командного первенства СССР по шахматам. Хорошо провели встречу с шахматистами общества «Труд» спартаковцы, закончившие игру со счетом 6:1 при одной отложенной партии. Со счетом 4:3 при одной недоигранной партии закончилась встреча команд «Динамо» и «Искра».

Большой интерес у зрителей вызвала встреча между командами «Зенит» и «Даугава». Один из самых молодых участников соревнований Михаил Таль («Даугава») одержал победу над международным гроссмейстером чемпионом СССР Юрием Авербахом. Встреча этих команд закончилась со счетом 1.5:0,5 в пользу «Даугавы». Шесть партий остались недоигранными.

Во встрече между командами «Крылья Советов» и Центрального Дома Советской Армии счет 3,5:2,5 в пользу «Крыльев Советов». Незаконченными остались две партии. По 0,5 очка набрали игравшие между собой шахматисты команд «Локомотив» и «Наука». Семь партий этой встречи остались недоигранными.

РИГА, 5 сентября. (ТАСС). Второй тур командных соревнований на первенство Советского Союза по шахматам прошел вчера в напряженной борьбе.

Команды обществ «Медик» и «Даугава» сыграли со счетом 4:2 в пользу «Медика» при двух отложенных партиях. По два очка набрали шахматисты команд «Крылья Советов» и «Локомотив», четыре партии не окончены. Столько же партий отложено в игре команд обществ «Наука» и «Динамо», при счете 3:1 в пользу «Науки».

Наиболее упорными были встречи команд «Зенит»—«Спартак» и «Труд» — Центральный Дом Советской Армии. Результаты первой встречи — 1.5:0,5 в пользу спартаковцев при шести прерванных партиях. Во встрече команд «Труд» — Центральный Дом Советской Армии зафиксирована одна ничья, остальные семь партий отложены.

Командное первенство мира по шахматам

АМСТЕРДАМ, 5 сентября. (ТАСС). Вчера в Амстердаме состоялось открытие 11-й шахматной олимпиады — командного первенства мира по шахматам.

В четырех полуфинальных группах в соответствии с результатами жеребьевки участвуют команды следующих стран: первая группа — Греция, СССР, Голландия, Исландия, Финляндия, Австрия; вторая группа — Ирландия, Чехословакия, Италия, Болгария, Аргентина, Канада; третья группа — Израиль, Югославия, область Саар, Норвегия, Дания, Швеция, Франция; четвертая группа — Швейцария, Англия, Венгрия, Люксембург, Западная Германия, Колумбия, Бельгия.

Вчера же начался первый тур. Команда СССР встретилась в матче с финскими шахматистами. Чемпион мира гроссмейстер Ботвинник выиграл у мастера Сало.

Гроссмейстер Керес одержал победу в партии с Катайсто. Партии Вестеринен—Смыслов и Фред—Котов были отложены с преимуществом на стороне советских гроссмейстеров. Сегодня при доигрывании отложенных партий Котов добился победы над Фредом. Упорно сопротивлялся Вестеринен в партии со Смысловым. Однако попал в цейтнот и просрочил время. Ему зачтено поражение.

Таким образом, матч СССР—Финляндия закончился победой советских шахматистов со счетом 4:0.

Вечером во втором туре советская команда встретилась с шахматистами Греции.

На первенство РСФСР по футболу

В городах Сибири состоялись очередные состязания на первенство РСФСР по футболу.

В Сталинске на стадионе «Металлург» хозяева поля принимали команду общества «Спартак» г. Барнаула. Игра закончилась победой металлургов с результатом 4:2.

В Омске местная команда «Красная звезда» встретилась с красноярскими футболистами общества «Авангард» и потерпела поражение со счетом 0:2.

Редактор Ф. Е. ДЕМИН.

Письмо Исполкома Сталинградского горсовета лорду-мэру города Ковентри

Как уже сообщалось в печати, Комитет дружеских связей между Ковентри и Сталинградом принял резолюцию, в которой предлагалось, чтобы два города — Ковентри и Сталинград, как наиболее пострадавшие во время второй мировой войны, обратились совместно к Комиссии ООН по разоружению с призывом запретить применение водородной бомбы. Эта резолюция в конце июня была одобрена городским советом Ковентри и направлена лорд-мэром города Джоном Фаннелом, являющимся также председателем Комитета дружеских связей между Ковентри и Сталинградом, Городскому Совету Сталинграда.

Трудящиеся Сталинграда оживленно обсуждали резолюцию Комитета, выражая свою полную солидарность с пожеланиями населения Ковентри предпринять позитивные действия против угрозы новой войны и применения оружия массового уничтожения.

На днях Исполком Сталинградского Городского Совета депутатов трудящихся направил следующее письмо на имя лорд-мэра города Ковентри:

«Господину Фаннелу

лорд-мэру гор. Ковентри

Исполнительный Комитет Сталинградского Городского Совета депутатов трудящихся сообщает, что предложение Комитета дружбы между Ковентри и Сталинградом и Городского Совета г. Ковентри о совместном обращении двух городов к Комиссии ООН по разоружению с призывом запретить применение водородной бомбы принимается с воодушевлением. В связи с этим Сталинградский Городской Совет готов рассмотреть текст совместного обращения к Комиссии ООН по разоружению, проект которого может быть предложен Городским Советом Ковентри.

С этой целью Исполнительный Комитет Сталинградского Городского Совета депутатов трудящихся имеет честь пригласить лично Вас и группу членов Городского Совета Ковентри в составе 4—5 человек посетить Сталинград в октябре или ноябре с. г. Мы полны уверенности в том, что приезд Вашей делегации в Сталинград укрепит дружественные связи между жителями двух городов и будет содействовать делу мира.

Мы были бы благодарны Вам за уведомление относительно принятия нашего приглашения и приемлемого времени прибытия Вашей делегации в г. Сталинград».

КИНОТЕАТР «МОСКВА»

Сегодня — **Тайна горного озера** (10, 11-30, 13, 14-30), **Дама с камелиями** (16-20, 18-30, 20-30, 22-30), **Родному народу** (10, 11-30, 13, 14-30, 16, 17-30, 19, 20-30, 22), **Школа мужества** (10, 12, 14), **Ошибка инженера Кочина** (16, 20), **Шведская спичка** (18-20, 22).

ПРОКОПЬЕВСКОЙ ДЕТСКОЙ МУЗЫКАЛЬНОЙ ШКОЛЕ
требуются
ПИАНИСТЫ И БАЯНИСТЫ
на преподавательскую работу.
Оплата по соглашению, комнатами обеспечиваются.
Обращаться: **г. Прокопьевск, детская музыкальная школа.**

ТРЕБУЮТСЯ:

Проектной конторе областного управления сельского хозяйства—архитекторы, инженеры и техники-строители, электрики, знакомые с проектированием, машинистки.
Адрес: **г. Кемерово, ул. Ленина, 34. Телефон 21-71.**

Кемеровскому рыбторгу — срочно плотники, штукатуры, маляры.
Обращаться: **Вокзальная, № 133 (за хлебозаводом).**

Ремонтно-механическому комбинату треста «Главхлеб» на постоянную работу срочно — печники, слесари 6 и 7-го разрядов, токари, грузчики, разнорабочие.
Обращаться: **г. Кемерово, ул. Вокзальная, № 80, отдел кадров.**

Кемеровскому горпищеторгу — бригада столяров для оборудования магазина.
Обращаться: **ул. Кузбасская, 20, отдел кадров.**

Артели имени Сталина — часовые мастера.
Обращаться: **гор. Топки, ул. Луначарского, дом № 75, отдел кадров.**

АДРЕС РЕДАКЦИИ И ИЗДАТЕЛЬСТВА: г. Кемерово, ул. Сталина, № 66. ТЕЛЕФОНЫ: редактора 2-24, заместителя редактора 8-05, секретаря 2-53, секретариата 4-85, отделов редакции: партийной жизни 8-63, пропаганды 8-63, обзоров местной печати 14-21, угольного 1-21, промышленности и транспорта 2-37, сельскохозяйственного 4-57, культурно-бытового 15-36, информации 15-36, отдела писем 11-52, отдела об'явлений 6-83, ночной прием информаций 1-21, бухгалтерии 6-83, технического секретаря 15-67, директора типографии 3-96.

ОП17060. Типография «Кузбасс» облполиграфиздата. Тираж 110.000. Заказ № 11492.