Пролетарии всех стран, соединяйтесь!

Кузбасс

Орган Кемеровского областного и городского комитетов КПСС, областного и городского Советов депутатов трудящихся

Год издания 33-й
№ 204 (8190).
28 АВГУСТА 1954 г.
СУББОТА
Цена 20 коп.

СЕГОДНЯ В НОМЕРЕ:

ДЕНЬ РОДНОГО КУЗБАССА (1 стр.).
ПАРТИЙНАЯ ЖИЗНЬ. **С. Курзанцев** — Так ли надо руководить сельским хозяйством? (2 стр.).
С. Курышкин — Славный праздник советских шахтеров (3 стр.).
С. Дмитриев — Ученые — горнякам Кузбасса (3 стр.).
ПО СТРАНИЦАМ ГАЗЕТ. За культуру в быту и поведении (2 стр.).
Д. Зубицкий — Творческие искания новаторов (2 стр.).
ПИСЬМА В РЕДАКЦИЮ. **Я. Дашевский** — Еще раз о рациональном использовании антоновских кварцитов (3 стр.).
Н. Барабашев — Возможна ли жизнь на других планетах? (4 стр.).
Заявление Коммунистической партии США (4 стр.).

ПЕРВЕЙШАЯ ОБЯЗАННОСТЬ ПАРТИЙНЫХ ОРГАНИЗАЦИЙ ВОСТОЧНЫХ РАЙОНОВ

ВНИМАНИЕ советского народа в эти дни приковано к восточным районам страны, где началась уборка урожая. И это понятно: Сибирь, Казахстан, Урал призваны сыграть важную роль в увеличении производства зерна и других продуктов. В результате освоения целинных и залежных земель посевные площади в восточных районах возросли на несколько миллионов гектаров. В связи с этим значительно увеличивается и об'ем заготовок сельскохозяйственных продуктов. Колхозы и совхозы восточных районов должны сдать государству сотни миллионов пудов хлеба.

Все это свидетельствует о большой роли Сибири, Казахстана и Урала в выполнении государственного плана хлебозаготовок.

Вести, идущие из восточных районов, говорят о том, что колхозы и совхозы вырастили богатый урожай. Особенно хороши хлеба на целинных и залежных землях. В этом заслуга тружеников сельского хозяйства и огромной армии молодых патриотов, выехавших по зову партии на освоение целинных и залежных земель. В этом заслуга нашей социалистической индустрии, обеспечивающей МТС, совхозы и колхозы первоклассной техникой, заслуга нашего рабочего класса, вооружающего деревню не только новой техникой, но и замечательными кадрами специалистов и организаторов производства.

Партия и правительство оказали МТС, колхозам и совхозам Сибири, Казахстана и Урала большую помощь машинами и квалифицированными кадрами. К уборке урожая в восточные районы уже отгружено более 18 тысяч новых комбайнов. Кроме того, из южных районов в Сибирь и Казахстан выехало свыше 20 тысяч лучших комбайнеров со своими машинами. Для отвозки зерна от комбайнов и транспортировки его на заготовительные пункты посланы десятки тысяч автомобилей.

Таким образом, районам Сибири, Казахстана и Урала созданы все необходимые условия для своевременного проведения уборки урожая и выполнения плана хлебозаготовок. Теперь все зависит от правильного руководства уборкой и заготовками, от организаторской и политической работы партийных организаций в массах, от их умения возглавить политический и трудовой под'ем колхозников, работников МТС и совхозов, направить волю и энергию всех людей к единой цели — уборке урожая без потерь, досрочному выполнению плана поставок и закупок хлеба.

В весенний период партийные организации Сибири, Казахстана и Урала проделали значительную работу. Коммунисты сумели раз'яснить широким массам огромное значение дела освоения новых земель, увлечь десятки и сотни тысяч людей на великие трудовые подвиги.

Опираясь на накопленный опыт работы в массах, партийные организации восточных районов могут и должны возглавить всенародную борьбу за образцовое проведение уборки урожая и заготовок хлеба.

Первые дни жатвы показывают, что труженики колхозных и совхозных полей полны решимости с честью выполнить задачи, поставленные партией и правительством. В степях Сибири и Казахстана, в районах Урала передовые комбайнеры демонстрируют замечательные образцы трудовой доблести. Комбайнер Буденновской МТС Алтайского края т. Чеченкин на сцепе двух комбайнов убирает ежедневно 50 гектаров хлеба. В Павлодарской области отличился комбайнер Ново-Ивановской МТС т. Иванов. За семь рабочих дней он убрал хлеб с 230 гектаров и намолотил свыше четырех тысяч центнеров зерна. В Курганской области комбайнер Первомайской МТС т. Родионов, нагнавший круглосуточную работу, убирает ежедневно по 35—40 гектаров зерновых и намолачивает по 20 центнеров хлеба с гектара.

В каждой области есть подобные примеры. Но вместе с тем есть и немало фактов, свидетельствующих о серьезных недостатках в организации уборочных работ. В чем состоят эти недостатки? Прежде всего в том, что недооценивается значение выборочной уборки. В ряде районов ожидают, пока пшеница созреет на больших массивах, и не включают в работу комбайны. В результате допускается перестой хлебов на корню, что может привести к большим потерям зерна. На уборке урожая дорог каждый час. Это верно в отношении каждого района, это вдвойне верно в отношении колхозов и совхозов Востока, где период уборки нередко совпадает с дождями, а затем и заморозками. В этих условиях особенно нетерпимо выжидание созревания хлебов на больших массивах и игнорирование выборочной уборки.

К числу крупных недостатков в организации уборки следует отнести плохое использование комбайнов. Вчера в «Правде» была опубликована корреспонденция из Павлодарской области. Из нее видно, что к началу массовой уборки некоторые МТС даже не завершили ремонта комбайнов. Разве могут партийные и советские организации терпеть подобную безответственность? А Павлодарский обком партии и облисполком, к сожалению, терпят.

Следует сказать, что в ряде восточных районов, главным образом на Урале, уборка началась давно. Между тем темпы ее недостаточны. Недопустимо отстала Свердловская область. Здесь убрана лишь четвертая часть хлебов. Крайне низки темпы сдачи зерна.

Одним из важнейших вопросов уборки и заготовок является бесперебойная транспортировка зерна, быстрая приемка его на заготовительных пунктах. Между тем Министерство заготовок СССР и его органы на местах плохо ведут приемку хлеба. Из Славгорода (Алтайский край) сообщают, что прибывающие из колхозов и совхозов автомобили с зерном простаивают под разгрузкой по 5—6 часов. Есть случаи, когда зерно по различным причинам не принимается вовсе и машины отправляются с хлебом обратно за 70—100 километров. Аналогичные факты поступили из Курганской области.

Надо сказать, что это не первый сигнал. Месяц назад в «Правде» было опубликовано письмо группы работников сельского хозяйства того же Алтайского края. В нем сообщалось о неподготовленности заготовительной системы к приемке хлеба, о безответственности некоторых работников этой системы.

Общественность страны вправе спросить у руководителей Министерства заготовок, почему они не принимают мер к устранению крупных недостатков в работе элеваторов, заготовительных пунктов.

Успех проведения уборки урожая и хлебозаготовок решают хорошая организация уборочных работ, высокая производительность труда механизаторов, колхозников и работников совхозов, полное и высокопроизводительное использование механизмов, и в первую очередь комбайнов, выполнение и перевыполнение с первых дней уборки сменных норм выработки каждым комбайнером и шофером. Только при этом условии можно избежать тех огромных потерь урожая, которые ежегодно допускаются в восточных районах.

Залогом успешного проведения уборки урожая является хорошо поставленная массово-политическая работа. От партийных организаций Сибири, Казахстана и Урала требуется сейчас сосредоточить массово-политическую работу в период уборки урожая и хлебозаготовок на полевых станах, в полеводческих и тракторных бригадах и на токах, направить туда лучших организаторов и агитаторов из числа партийного, советского и комсомольского актива. Коммунисты должны организовать социалистическое соревнование за выполнение каждым комбайнером, шофером, каждым колхозником, рабочим МТС и совхоза установленных норм выработки.

В развертывании соревнования важную роль призвана сыграть наша печать. Газеты должны пропагандировать передовой опыт на уборке урожая, быть активными борцами за его внедрение в практику работы МТС, колхозов и совхозов. Долг газет — вскрывать недостатки в проведении уборочных работ, добиваться их устранения.

Колхозники и колхозницы, работники МТС и совхозов Сибири, Казахстана и Урала при активной помощи рабочих промышленности, транспорта и других отраслей народного хозяйства вырастили в текущем году высокий урожай. Первейшая обязанность партийных организаций, советских, сельскохозяйственных и заготовительных органов — сосредоточить усилия всех трудящихся на своевременном проведении уборки урожая и выполнении плана хлебозаготовок, продаже государству значительного количества излишков хлеба, что полностью отвечает интересам колхозов и колхозников.

(Передовая «Правды» за 27 августа).

Сортовые богатства—колхозам

На столе главного методиста павильона «Зерно» — десятки заявок, поступивших из разных районов страны:

«Просим выслать семена яровой стекловидной пшеницы сорт № 1. Хотим испробовать на своих почвах», — пишут колхозники Ивацевичского района, Брестской области. «На выставке нам понравилась гречиха сорта «Богатырь». Нельзя ли получить семена», — обращаются с просьбой башкирские колхозники.

Количество подобных просьб с каждым днем увеличивается. Пишут экскурсанты из Сибири, с Алтая, из Казахстана, Приморья, пишут крестьяне стран народной демократии, которые ознакомились с сортовыми богатствами сельскохозяйственных культур нашей Родины, собранными в залах павильона «Зерно». Здесь экспонируется 820 лучших районированных сортов зерновых, крупяных и зернобобовых растений.

Особенно много заявок поступило на семена озимой пшеницы — трех сортов пшенично-пырейного гибрида. Семена пшенично-пырейных гибридов хотят получить колхозники Минской, Новосибирской, Восточно-Казахстанской областей, Коми АССР, Бурят-Монгольской АССР, Алтайского края и многие другие. С просьбой выслать семена этой пшеницы обратились крестьяне из Румынской Народной Республики.

Для удовлетворения многочисленных запросов экскурсантов, руководство выставки выделило 40 тонн семян лучших сортов зерновых культур.

Дирекция павильона «Зерно» отправила первые пакетики с семенами в адрес колхозников Горьковской области.

ДЕНЬ РОДНОГО КУЗБАССА

Выполнили пятилетнее задание

23 горняка шахты «Коксовая» имени Сталина встречают свой традиционный праздник выполнением пятилетних заданий. В счет 1956 года трудится сейчас машинист электровоза Григорий Павлович Шугалей и комсомолец Павел Шиков. 140—160 процентов нормы — таков ежедневный итог их самоотверженного труда.

Досрочно завершили личные пятилетки недавний выпускник горнопромышленной школы забойщик Захар Тимков, проходчик почетный шахтер Павел Федорович Морозов, проходчик Федор Чуприков.

Имена передовиков социалистического соревнования занесены в шахтную Книгу почета.

На шахте сейчас насчитывается 105 горняков, выполнивших по 4—4,5 годовых нормы. Среди них молодые забойщики Ибрагим Хамзин, Ахмедьян Абзялов, бригадир комсомольско-молодежной бригады Вострецов и другие.

Успехи механизаторов

ЛЕНИНСК-КУЗНЕЦКИЙ. **(Корр. «Кузбасса»).** Механизаторы рудника встречают традиционный шахтерский праздник замечательными производственными подарками. Особенно хорошо потрудились коллективы соревнующихся между собой шахт «Полысаевская-1» и имени 7 ноября. Полысаевцы ежедневно отправляют на-гора сверх плана по 200—250 тонн топлива. С начала года их сверхплановый счет вырос до 30 эшелонов.

Более двух тысяч тонн угля сверх задания добыли в нынешнем году горняки шахты имени 7 ноября. Все комбайновые лавы переведены сейчас на комплексную организацию труда. Это позволило горнякам добывать ежедневно на 100—120 тонн угля больше задания.

Лучших показателей в предпраздничном соревновании добился коллектив участка № 2, где начальником тов. Сичевой. Здесь заслуженно считается передовой комплексная бригада, руководимая опытным горняком Придатченко. Умело применяя комплексную организацию труда, она каждые сутки производит в лаве по полтора—два цикла и выполняет задания на 180—200 процентов. Из месяца в месяц бригада увеличивает суточную производительность лавы. Если в мае и июне она составляла 250—300 тонн, то в августе возросла до 450—500 тонн.

В начале августа коллектив участка № 2 брал обязательство добыть за месяц не менее 6700 тонн топлива сверх плана. Слово свое горняки сдержали с честью. Большая заслуга в этом принадлежит машинистам комбайна Шаталову, Ловягину и Зварычу. Работая с отрезным баром, они всегда водят машину на повышенных скоростях. Полезная глубина вруба доведена ими до 1,38—1,40 метра при длине бара в 1,45 метра.

Уголь сверх плана

Коллектив нашего участка пользуется на шахте славой передового. С начала нынешнего года он добыл сверх плана более тринадцати эшелонов топлива. Мы досрочно выполнили обязательства, взятые в честь Дня шахтера.

Наиболее высоких результатов в соревновании добилась смена горного мастера тов. Радионова. Образцы самоотверженного труда здесь показывают навалоотбойщики тт. Дмитриев, Терновых. Они систематически выполняют нормы на 120—135 процентов. По ним равняются остальные рабочие смены.

Недавно шахтоуправление решило внедрить в нашей лаве комбайн «Донбасс». Коллектив участка с большой радостью встретил это известие. Мы приложим все свои усилия к тому, чтобы быстро освоить новую машину, повысить производительность труда и добиться снижения себестоимости добываемого топлива.

А. ЛАКТЮШИН,
горный мастер участка № 5 шахты «Зыряновская».

МНОГО ДЕЛ, А ЦЕЛЬ ОДНА: БОЛЬШЕ ДАТЬ СТРАНЕ ЗЕРНА!

Перевыполняют дневные задания

БЕЛОВО. **(Корр. «Кузбасса»).** Среди комбайнеров Ленинской МТС, Беловского района, ширится социалистическое соревнование за достижение высокой выработки без потерь, за сокращение сроков уборки урожая.

Вступая в уборочную страду, водитель комбайна «Сталинец-6» Иван Трошин обещал сжать за сезон 1000 гектаров зерновых и намолотить не менее 16 тысяч центнеров хлеба. Слово механизатора не расходится с делом. Используя каждый час, комбайнер уже довел свою дневную выработку до 20 гектаров и намолачивает по 320—360 центнеров зерна в сутки. За короткий срок в колхозе имени Буденного он скосил более 100 гектаров ржи и намолотил 1500 центнеров зерна.

Высокой производительности достиг комбайнер Нестеров. Он ежедневно убирает до 19 гектаров зерновых при норме 12. Косовицу высокорослой ржи тов. Нестеров ведет в колхозе «Авангард». С каждого гектара намолот составляет по 16—17 центнеров.

Иван Михайлович Савченко недавно прибыл в колхоз имени Калинина со своим самоходным комбайном из Каменской области, чтобы помочь сибирякам в сжатые сроки убрать богатый урожай. Приступая к жатве, комбайнер заявил:

— В своем колхозе я самоходным комбайном сжал 450 гектаров зерновых и хорошо сохранил машину. Думаю в Сибири убрать еще столько же. Радуют меня хлеба. Видно, славно поработали члены колхоза имени Калинина, и их труд щедро оплачен.

Опробуя машину, тов. Савченко в первый же день дал ей полную нагрузку. Комбайн оправдал надежды водителя, он работает четко. За смену комбайнер сжал 14 гектаров ржи и намолотил 317 центнеров хлеба.

— Для начала неплохо, — поздравил комбайнера председатель колхоза имени Калинина тов. Немчанинов. — Норму выполнил на 175 процентов, а намолот с каждого гектара составил по 22,6 центнера ржи.

В последующие дни тов. Савченко настойчиво повышает выработку. Его цель — довести ее до 25 гектаров в сутки и намолотить не менее 500 центнеров хлеба.

Заканчивают жатву ржи

ЮРГА. **(Корр. «Кузбасса»).** Комбайнер Проскоковской МТС Иван Епифанович Давыденко вывел свой комбайн «Сталинец-6» на уборку ржи 17 августа в сельхозартели «Правда». В первый день он сжал зерновых на площади 14 гектаров, перекрыв дневную норму на 4 гектара. В последующие дни тов. Давыденко стал выкашивать еще больше, выполняя по две дневные нормы. С начала работы он скосил уже 120 гектаров ржи и намолотил полторы тысячи центнеров зерна.

Систематически перевыполняют нормы выработки на косовице зерновых культур в колхозе «За коммунизм» комбайнеры Николай Асанов, Яков Гильятов. Благодаря высокопроизводительной работе комбайнов в артели «За коммунизм» убрано около 200 гектаров ржи и 28 гектаров овса.

В артели «Правда» комбайнеры дожинают последние гектары озимых хлебов.

Что сдерживает работу комбайнов

Началась жатва. Прокопьевская и Черкасовская МТС вывели на колхозные поля почти все комбайны. При правильном использовании техники вполне можно обеспечить уборку хлебов в сжатые сроки.

МТС Прокопьевского района располагают замечательными кадрами механизаторов, в частности трактористами и комбайнерами. Здесь работают трактористы Герой Социалистического Труда Третьяков, Юдин, Тузовский, Мусохранов и другие. Есть немало комбайнеров, зарекомендовавших себя в прошлом сезоне и показавших хорошие образцы работы в нынешнем году.

В сельскохозяйственных артелях, где комбайны используются с максимальной нагрузкой, видны результаты в уборке и хлебосдаче. Так, в колхозе «15 лет Октября» комбайнер Гальский при хорошей помощи колхозников скосил более 60 процентов озимой ржи. Комбайнер Городнянский, приехавший из Сталинской области, начал ночную уборку в колхозе «Путь Сталина» и выполняет по полторы нормы.

В Черкасовской МТС высокопроизводительной работой отличаются комбайнеры Кудрин и Конюхов.

По предложению тов. Кудрина на многих комбайнах переоборудовали систему зерноуловителя. Первые испытания показали неплохие результаты.

Однако в целом в Прокопьевском районе уборка и хлебосдача идут крайне неудовлетворительно. По плану к 1 сентября надо вывезти на государственные склады 30200 центнеров. Вывезено же не более тысячи центнеров.

Работу комбайнеров сдерживает множество неполадок. Машины простаивают из-за поломок, слабой трудовой дисциплины и плохой организации труда. Например, в третьей бригаде колхоза имени Свердлова 23 августа до 11 часов утра комбайновый агрегат стоял потому, что некому было обслуживать машину.

Не налажен быстрый ремонт вышедших из строя комбайнов. Некоторые машины в ожидании ремонта простаивают по суткам и более. Прокопьевская МТС не укомплектована кадрами слесарей и токарей для производства текущего ремонта в ночную смену. На период уборочной кампании из механического завода в МТС должны быть откомандированы 5 слесарей и токарей. Но руководители завода до сих пор этого не сделали.

В колхоз «Деятель» Прокопьевская автобаза направила с машиной шофера Пяткова. Тов. Пятков показал себя в колхозе добросовестным работником. Он успевал отвозить зерно от трех комбайнов. Но через 3 дня скаты машины вышли из строя. Такие факты имели место и в Черкасовской МТС.

Не спешат в Прокопьевском районе с выполнением плана поставок хлеба государству. Во многих колхозах хлеб оседает на токах. Сушилки забиты зерном. Достаточно сказать, что в сельхозартелях «Путь животноводства», имени Кирова, «Индустрия» скопилось для сдачи зерна более чем по 700 центнеров.

Городские предприятия и учреждения должны организовать для вывозки зерна государству автоколонну из 50 автомашин. Но до сих пор к этой работе не приступали.

Наступила благоприятная пора для уборки. Все массивы озимой ржи поспели. Созревает ячмень, рыжик, а потом и пшеница. Все внимание механизаторов, колхозников и руководителей МТС, колхозов должно быть направлено на то, чтобы комбайны не простаивали ни минуты. Быстро устранять неполадки, образцово обслуживать комбайновые агрегаты — в этом состоит основа успехов на уборке урожая.

Н. ДУБИНИН.
(Корр. «Кузбасса»).

Сверхплановая руда — кузнецким домнам

«Больше кузнецкого металла Родине!» — этот призыв сейчас можно встретить на многих участках, в общих раскомандировках рудников Горной Шории. В коллективах бригад, смен, участков в эти дни проходят многолюдные собрания. Горняки, вместе с угольщиками Кузбасса и всей страны, подводят итоги предпраздничного соревнования, рапортуют о выполнении взятых обязательств, дают обещание досрочно завершить годовой план.

Хорошим примером служит коллектив рудника Шерегеш. В честь Дня шахтера он отгрузил кузнецким металлургам несколько десятков эшелонов руды сверх программы, завершив выполнение восьмимесячного плана еще 7 августа. Предпраздничные обязательства значительно перевыполнены.

С большим политическим под'емом на днях прошло собрание в горном цехе этого рудника. Передовые машинисты экскаватора Дядюн и Калмыков, подведя итоги работы, предложили увеличить до конца года счет сверхплановой руды до 57 эшелонов. Руководители цеха и другие рабочие поддержали это предложение. Сейчас в горном цехе широко развернулось соревнование за успешное выполнение нового обязательства. Коллектив цеха решил с 1 сентября перейти на работу по графику цикличности.

Примеру горняков последовали и обогатители. Коллектив дробильно-обогатительной фабрики обязался всю добытую руду переработать в срок и повысить качество концентрата. На фабрике решено широко внедрить передовой метод сепараторщика М. К. Ермоленко.

Большие обязательства приняты коллективами автотранспорта, воздушно-канатной дороги и всех других вспомогательных цехов.

Серьезные меры для улучшения всей деятельности рудника принимаются и в Таштаголе. Здесь особое внимание обращено на то, чтобы к концу года не было ни одного отстающего участка.

Частичное осуществление этой задачи уже сейчас дает положительные результаты. Так, участок № 5, который прежде долго был на плохом счету, начал успешно ликвидировать задолженность.

В предпраздничные дни намного улучшил работу коллектив третьего участка. Только смена Михаила Васина выдает до 200 вагонеток руды при задании 167. В полтора—два раза перевыполняют свои нормы грохотчики Ушаков, Женкхулаев, Тимченко и другие.

В своих обязательствах таштагольцы записали: пройти сверх плана 1200 погонных метров горных выработок, ввести в октябре в эксплуатацию новый подземный бункер, сэкономить от снижения себестоимости работ 300 тысяч рублей.

Однако с принятием обязательств по добыче сверхплановой руды в Таштаголе произошел небольшой курьез. Руководители рудника, не посоветовавшись с горняками, предварительно наметили дать сверх плана несколько тысяч тонн руды. Когда же с этими наметками спустились в смены, бригады и участки, то рядовые горняки внесли в них существенную поправку, доказав, что имеется возможность в этом году дать сверх плана в полтора раза больше намеченного. Эту цифру подтвердило и открытое партийное собрание, обсуждавшее недавно вопрос о мероприятиях по досрочному выполнению годового плана.

Приняв обязательство, горняки Таштагола сразу же перешли от слов к делу. В отдельные дни они выдают на-гора до 1200 тонн руды дополнительно к заданию. Впереди попрежнему идет участок тов. Аронова. Он 14 августа закончил восьмимесячный план и с тех пор усиленными темпами выдает руду в счет сентября. Досрочно завершена программа восьми месяцев на участках №№ 1 и 6.

На днях в клубе горняков собрались лучшие представители всех участков и общественности района. Здесь чествовали победителей в социалистическом соревновании—коллектив 2-го участка, которым руководит тов. Аронов. В торжественной обстановке горнякам было вручено переходящее красное знамя рудоуправления.

В. ЛОМОВ.

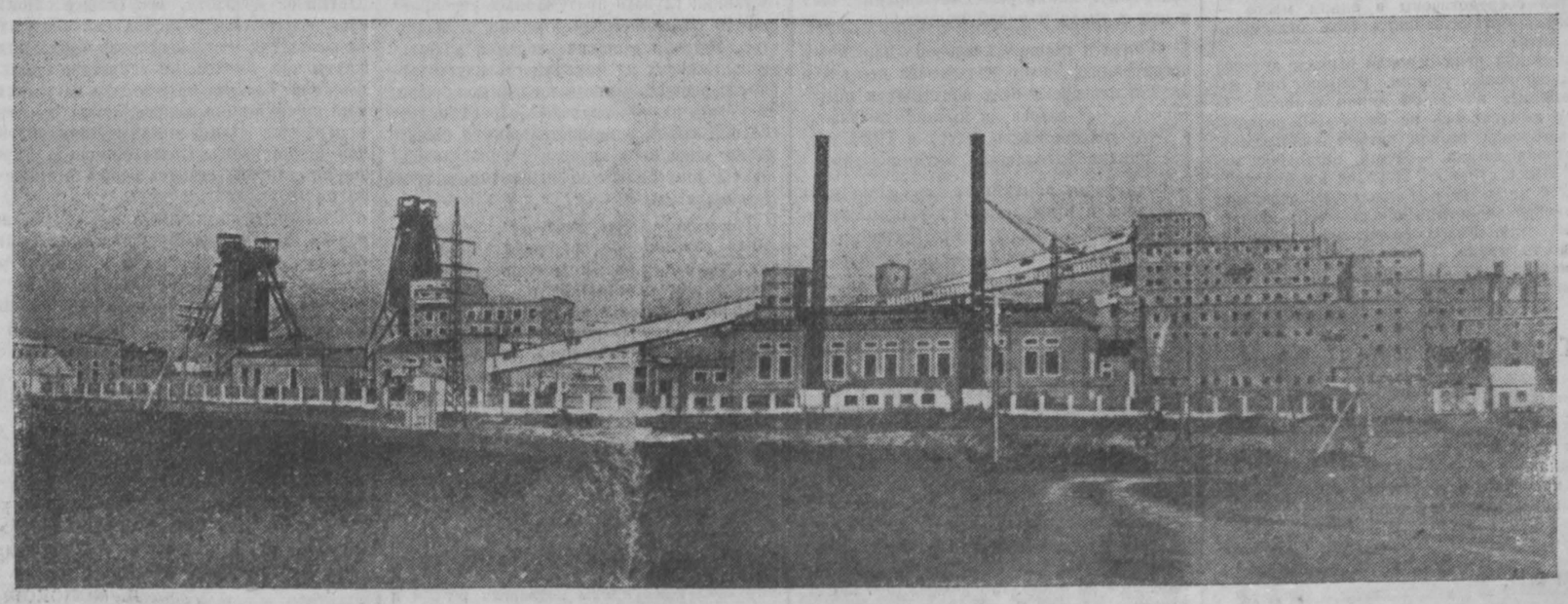

Недавно в Прокопьевске вступила в строй действующих шахта «Зиминка-3-4». Она оснащена первоклассной горной техникой.
НА СНИМКЕ: общий вид новой шахты.

Фото П. Костюкова.

По Советскому Союзу

Московская область. Наро-Фоминская прядильно-ткацкая фабрика — одно из крупнейших предприятий шелковой промышленности страны. Коллектив фабрики неустанно борется за увеличение выпуска продукции.

За первые шесть месяцев текущего года выпуск тканей увеличился на 5.540 тысяч метров против того же периода прошлого года.

НА СНИМКЕ: общий вид ткацкого цеха, в котором установлены автоматические и многочелночные шелкоткацкие станки отечественного производства.

Фотохроника ТАСС.

Обследование земельных фондов в совхозах Российской Федерации

В Поволжье, Алтайском крае, Западной Сибири и других местах РСФСР начался отбор целинных и залежных земель для распашки и включения в сельскохозяйственный оборот в нынешнем году. Сейчас здесь работают четыре экспедиции Министерства совхозов РСФСР: новосибирская, куйбышевская, саратовская и ростовская.

Около 200 землеустроителей, почвоведов и агрономов ведут изыскательские работы в совхозах 21 области. Они должны в течение двух месяцев обследовать около 7 миллионов гектаров новых земель, в том числе малопродуктивные сенокосы и выпасы. К 20 августа обследовательские бригады с помощью старших агрономов и директоров совхозов выявили и отвели под распашку 334 тысячи гектаров пахотнопригодных участков. Работники совхозов уже приступили к их освоению.

(ТАСС).

Для детей шахтеров

150 тысяч детей горняков страны провели лето в пионерских лагерях, в здравницах Грузии, Урала, Сибири и других мест. Они хорошо отдохнули и поправились.

Большую заботу о воспитании подрастающего поколения проявляют профсоюзные организации рабочих угольной промышленности. Сейчас при культурно-просветительных учреждениях горняков насчитывается 1.260 кружков детской художественной самодеятельности и технического творчества, в которых участвует почти 30 тысяч школьников. Они ставят спектакли, выступают с концертами, изучают горное, морское, авиационное дело. Десятки тысяч ребят — читатели детских отделений клубных библиотек. Много детворы занимается в специальных физкультурных школах и секциях при спортивных базах и стадионах.

В Мосбассе для детей горняков построена двухкилометровая железная дорога. Поезда здесь водят юные машинисты. Они изучают технику движения железнодорожного транспорта, связь, сигнализацию.

Только в этом году в клубах и парках для детей горняков было организовано свыше 50 тысяч киносеансов.

(ТАСС).

Цех безземельного литья

ЛЕНИНГРАД. (ТАСС). В литейном производстве Кировского завода широко применяется прогрессивная технология. Отливки деталей из цветных металлов производятся под давлением. Высокоточные изделия из стали, не требующие механической обработки, отливаются по выплавляемым моделям и в так называемые скорлупчатые формы. Все эти виды производства сосредоточены в одном месте — во вновь организованном цехе безземельного литья.

Работники цеха освоили выпуск деталей сложной конфигурации. Раньше они изготовлялись на целой линии станков. За смену выпускалось не более 150 деталей. Их заготовки весили четыре килограмма, а готовая деталь — один, остальной металл шел в стружку. Перевод изготовления деталей на литье под давлением позволяет ежедневно экономить около тонны цветного металла. Резко возросла производительность труда. Один рабочий успевает за смену сделать 300 изделий. Высвобождено много станков.

Типовые проекты гостиниц

В Министерстве коммунального хозяйства РСФСР утвержден типовой проект гостиницы, предназначенной для строительства в небольших городах и рабочих поселках.

В красивом двухэтажном здании такой гостиницы могут разместиться 54 человека.

Сейчас работники института «Гипрокоммунстрой» проектируют гостиницы на 100 и 250 мест.

(ТАСС).

ПАРТИЙНАЯ ЖИЗНЬ

Так ли надо руководить сельским хозяйством?

Год назад первичные партийные организации Мариинского района были переданы в состав городской партийной организации. Ясно, что ответственность горкома КПСС за усиление руководства партийно-организационной и партийно-политической работой в колхозах и МТС возросла. Выполняя постановления сентябрьского, февральско-мартовского и июньского Пленумов ЦК КПСС, горком партии должен был коренным образом перестроить партийную работу в деревне. Однако проведенная недавно областным комитетом партии проверка показала, что Мариинский горком КПСС не сделал необходимых выводов из решений Пленумов ЦК. Партийно-организационная и партийно-политическая работа в колхозах и МТС района до сих пор стоит на низком уровне, она оторвана от тех задач, которые поставила партия перед советским народом по крутому под'ему всех отраслей сельскохозяйственного производства.

Чтобы правильно руководить колхозами и МТС, оказывать им деловую помощь, своевременно исправлять допущенные ими недостатки и ошибки, надо прежде всего глубоко вникать в деятельность машинно-тракторных станций и сельхозартелей, знать их нужды, пробелы в работе. Этого-то как раз и недостает Мариинскому горкому КПСС, его зональным группам.

В районе плохо используется машинно-тракторный парк, в результате чего средняя выработка на 15-сильный трактор в два раза меньше нормы. Только за два последних месяца простой тракторов по району составил около 18400 тракторо-смен. Под'ем паров, целинных и залежных земель в районе выполнен на 10 августа только на 63 процента.

Что существенного предпринял горком партии с целью поправить работу машинно-тракторных станций? Пока ничего. Хуже того, горком и райисполком неправильно ориентируют МТС в деле выполнения постановления партии и правительства по под'ему целинных земель. Не изучив положения на местах, они заставляют руководителей МТС осваивать в первую очередь земли, занятые лесом и кустарниками, для разработки которых требуются особая техника и большие материальные затраты. В то же время в Мариинском районе есть полная возможность изыскать новые земли, для освоения которых не нужны корчевальные машины, кусторезы и т. д.

Машинно-тракторные станции района не обеспечили на всей площади посадки картофеля квадратно-гнездовым способом и обработки в двух направлениях. В ряде колхозов, таких, например, как «Союз», имени Орджоникидзе, имени Калинина и других, по этой причине картофель своевременно не прополот и не окучен.

Далеко не благополучно в районе обстоят дела с выполнением плана развития общественного животноводства. Так, задание по росту поголовья крупного рогатого скота колхозы выполнили только на 83,3 проц. Надой молока на одну фуражную корову составил в первом полугодии 665 литров. Это результат того, что в большинстве колхозов района не организованы подкормка и раздой коров, слабо распространяется передовой метод доярки колхоза имени Хрущева Пищиковой, которая нынче за 7 месяцев на одну фуражную корову надоила по 1900 литров молока.

Нельзя сказать, что горком партии совершенно не интересуется развитием сельского хозяйства района. На бюро горкома обсуждалось много вопросов, касающихся деятельности колхозов и МТС, по ним принимались толковые решения. Но вся беда в том, что контроль за проведением их в жизнь был поставлен плохо, роль работников аппарата горкома в организации исполнения принятых решений была незаметной. В результате около 50 постановлений горкома, принятых в минувшем и нынешнем году, не были сняты с контроля. Трудно судить, какие из них выполнены, а какие нет. Этот факт говорит о том, что городской комитет партии не сделал нужных выводов из постановления сентябрьского Пленума ЦК КПСС о перестройке и улучшении работы аппарата.

Отделы горкома не занимались серьезным анализом положения дел в первичных парторганизациях. Даже в первичной партийной организации горкома по нескольку месяцев не проводились собрания. С кого же брать пример парторганизациям колхозов, МТС и предприятий? Не удивительно, что партбюро Мало-Песчанской МТС, например, в течение 9 месяцев собиралось только 3 раза и то при неполном составе членов бюро. Во многих парторганизациях района собрания не проводятся по 2—3 месяца.

Крайне неудовлетворительно горком руководил зональными группами, не контролировал работу секретарей горкома по зонам МТС тт. Санникова, Коновалова, Киреева, Башкирцева. Пользуясь этим, некоторые из них запустили организаторскую и политическую работу на селе. Бывая на местах, они глубоко не вникают в состояние партийной и хозяйственной деятельности колхозов и МТС, не оказывают практической помощи партийным организациям. Секретарь горкома КПСС по зоне Мало-Песчанской МТС тов. Санников плохо знает действительное положение в колхозах и МТС. В горячую пору заготовки кормов он, например, только в конце пятидневок «вдруг» обнаруживал пробелы и недочеты в работе того или иного колхоза.

Бюро городского комитета партии безусловно знало о серьезных недостатках в деятельности группы по зоне Мало-Песчанской МТС, но никак не реагировало на них, не поправило во-время.

С молчаливого согласия горкома работники зональных групп слабо работают с передовиками колхозного производства, не распространяют накопленного ими ценного опыта, не заботятся о создании им условий для работы. Далеко за пределами нашей области известны достижения знатных картофелеводов тт. Картавой и Поморцевой. Вооружить их приемами работы всех колхозников—значит сделать большой шаг в выращивании высоких урожаев картофеля. Но в Мариинске об этом никто не думает ни в горкоме партии, ни в райисполкоме. Больше того, самим новаторам здесь чинятся различные препятствия. В колхозе «Союз», где работает тов. Картавая, картофельное поле, обрабатываемое ее звеном, ежедневно подвергается потраве. Несмотря на все просьбы тов. Картавой, должных мер против этого никто не принимает.

Серьезные упущения допускает горком партии и в руководстве промышленностью и транспортом. Как следствие — из 10 предприятий местной и кооперативной промышленности с планом выпуска продукции в ассортименте справилась только одна артель «Деятель». Качество выпускаемой продукции оставляет желать много лучшего, ее ассортимент не расширяется, себестоимость еще высокая.

В бюро горкома нарушается принцип коллегиальности в руководстве. Первый секретарь горкома тов. Дьяков допускает администрирование, высокомерное отношение к некоторым членам бюро.

Положительный опыт работы инструкторов зональных групп тт. Свердловой, Горобца, Гончарова, Комарова и других не обобщается и не получил распространения в зонах МТС. Многие инструкторы предоставлены самим себе, своевременно не получают конкретных указаний, что, конечно, отрицательно сказывается на их деятельности.

Горком слабо занимается подбором и воспитанием кадров секретарей первичных парторганизаций, допускает большую их сменяемость. За 7 месяцев текущего года только два раза их собирали на семинар и то по текущим вопросам.

Не на должном уровне стоит руководство городской комсомольской организацией, вследствие чего горком ВЛКСМ и большинство комсомольских организаций, особенно сельских, оказались в стороне от практического выполнения мероприятий, направленных на дальнейшее повышение урожайности сельскохозяйственных культур и развитие животноводства. Внимание профсоюзных комитетов недостаточно нацеливается на организацию социалистического соревнования, обобщение и распространение передовых методов труда, укрепление трудовой дисциплины, улучшение культурно-бытового обслуживания трудящихся.

Идеологическая работа в районе отстает от задач, поставленных партией, а в ряде парторганизаций совершенно запущена. Массово-политическая работа в городе и особенно на селе ведется кампанейски, не охватывает широкие слои населения, не всегда увязывается с практическими задачами, стоящими перед колхозами, МТС и коллективами предприятий, повышением качественных показателей в работе, укреплением трудовой дисциплины.

Серьезной ошибкой горкома является то, что раз'яснение трудящимся постановлений сентябрьского, февральско-мартовского и июньского Пленумов ЦК КПСС в районе было сведено к кратковременной кампании. Большинство сельских агитколлективов бездействует, инструктивные кустовые совещания агитаторов проводятся редко. В сельхозартелях вся раз'яснительная работа ограничивается короткими, неквалифицированными бесседами или читками газет.

Большие пробелы имеются и в лекционной пропаганде. Идейный уровень многих лекций низок. Горком слабо привлекает к участию в лекционной пропаганде руководящих работников и интеллигенцию города и села. Работа лекторской группы райисполкома не планируется, пущена на самотек, в результате чего из 41 лектора в течение текущего года с лекциями и докладами выступили только 15 человек. Ими за это время прочитано 18 лекций и докладов.

Перед трудящимися редко выступают с политическими докладами и лекциями секретари горкома тт. Шамаев, Санников, Коновалов, председатель райисполкома тов. Панасенко, редактор городской газеты тов. Васильев и многие другие руководящие работники.

Бюро областного комитета партии обсудило отчет о работе Мариинского горкома КПСС и обязало горком устранить вскрытые недостатки. Задача городской партийной организации сейчас состоит в том, чтобы повысить уровень партийно-организационной и партийно-политической работы в колхозной деревне и на предприятиях города и на этой основе мобилизовать усилия трудящихся на успешное проведение в жизнь исторических решений XIX с'езда партии, сентябрьского, февральско-мартовского и июньского Пленумов ЦК КПСС и других решений партии и правительства по вопросам под'ема сельского хозяйства, производства товаров народного потребления.

Горкому партии следует отрешиться от канцелярских методов руководства, настойчиво внедрять в практику живую, повседневную организаторскую работу с людьми, строго контролировать деятельность зональных групп, первичных партийных и хозяйственных организаций. Создавая условия для широкого развертывания здоровой, деловой самокритики и критики снизу, горком должен правильно реагировать на нее, добиваться устранения вскрытых ошибок и недостатков. Собрания, активы, пленумы, конференции, городская газета «Заря» и стенная печать должны на деле стать широкой трибуной смелой и острой критики, воспитывать трудящихся в духе непримиримого отношения к недостаткам, к нарушителям трудовой и производственной дисциплины.

Неотложная задача горкома партии — улучшить подбор, расстановку и воспитание руководящих кадров. На основе подлинной перестройки партийной работы в деревне обеспечить квалифицированное и живое руководство сельским хозяйством, деятельностью комсомольских и профсоюзных организаций. Надо изжить кампанейщину и формализм в пропагандистской и агитационной работе.

Только при этих условиях Мариинская партийная организация сможет сплотить вокруг себя всех трудящихся города и села, мобилизовать их на успешное выполнение задач, поставленных Центральным Комитетом партии по мощному под'ему всех отраслей сельского хозяйства.

С. КУРЗАНЦЕВ.

Творческие искания новаторов

Задачи, поставленные партией перед промышленностью, могут быть успешно выполнены при условии непрерывной творческой работы на каждом предприятии.

Это хорошо понимают на Кемеровском коксохимзаводе, где в творческой работе, направленной на лучшее использование каждой установки и агрегата, участвуют многие инженеры, техники и передовики производства.

Техники Айзиков и Паненко недавно внесли предложение по сохранению службы коксовых печей батареи № 4. Предложение техников внедряется и дает хороший результат. В бензольно-нафталиновом цехе за последние полтора—два года внедрена усовершенствованная технология производства. Это позволило перейти на новую, непрерывную схему работы в отделениях, сократить расходные коэффициенты сырья, полнее использовать резервы, снизить стоки производства. Так, если при получении кристаллического нафталина в мае прошлого года кубовый остаток (т. е. то, что уже больше не шло в производство) составлял 4,5 процента от загрузки, то в мае нынешнего года он составляет лишь 2,2 процента. Это позволило значительно увеличить выпуск продукции из того же количества сырья.

Изменение технологии химической очистки продуктов в цехе позволяет экономить ежемесячно до 9—15 тонн дефицитного сырья.

В проведении этих ценных мероприятий большое участие принимали инженер Грунд, техники Попков и Бенедиктов, лучшие аппаратчики Стрельников, Подымалов.

Творческие искания коллектива дали замечательные результаты: без ввода в действие дополнительного оборудования цех значительно превысил проектную мощность.

Недавно проведены работы по использованию для коксования некоторых марок кузбасских углей, до сих пор не шедших на эти цели. Результаты работы, проведенной сотрудниками лаборатории, новоугледоготовительного и новококсового цехов, показали, что в шихту для коксования можно включить угли марки «СС» с Прокопьевской шахты имени Ворошилова и Киселевской шахты № 4.

В связи с недостатком в Кузбассе малофосфористых углей марки «Ж-2» работниками пекококсового цеха совместно с лабораторией и отделом технического контроля было проведено опытное коксование из двух компонентов вместо обычных трех. Результаты получены вполне благоприятные.

Подобные искания проводятся почти в каждом цехе, и все же на заводе еще далеко не использованы все возможности для творческой деятельности. Достаточно сказать, что во всех этих работах участвует лишь около одной пятой части инженерно-технического персонала завода.

Получилось это потому, что на предприятии, по сути дела, нет центра, который бы руководил всеми поисками новых путей. Имеющийся технический совет почти прекратил свою деятельность: в текущем году было проведено всего два заседания техсовета. Не лучше обстояло дело и в прошлом году. Существующие при техсовете секции: углекоксовая, химическая, электромеханическая не собирались ни разу. У них нет даже планов работы.

Другой причиной недостаточной творческой работы инженеров и техников является отсутствие плановости и контроля. Из всех новых тем, разрабатываемых на заводе, лишь часть включена в общий план научно-исследовательской работы, утвержденный главком и контролируемый дирекцией.

Большинство же тем никакими планами не регулируется, отчетов по ним не составляется. Никакого контроля за выполнением тем со стороны дирекции нет, работа пущена на самотек.

В стороне от движения новаторов стоит технический отдел завода и его начальник тов. Токарев. Работники техотдела не помогают новаторам в разработке тем, оформлении предложений, а иногда даже задерживают нужную техническую документацию.

В новококсовом цехе группа работников предложила внедрить автоматику скипового под'емника. Внедрение ее значительно облегчило и улучшило условия труда обслуживающего персонала. На первой очереди печей автоматика проведена, а дальше дело застопорилось, потому что техотдел более года не давал цеху документации.

Технический отдел завода не следит за ходом внедрения в цехах нововведений, а является лишь фиксатором уже сделанного.

Из-за того, что отделы заводоуправления, и в первую очередь техотдел, не оказывают деловой помощи в оформлении новшеств, внедренных в производство, нет возможности проводить систематический обмен опытом с другими заводами. Кроме того, производственники, а также учащиеся высших и средних технических заведений, проходящие практику на заводе, не имеют возможности знакомиться с новинками, использовать достижения практики для повышения своих технических знаний.

Деятельность технического совета завода в свое время была предметом обсуждения на бюро Заводского райкома КПСС. О недостатках руководства творческой работой со стороны техсовета писала заводская многотиражная газета «Вперед». Однако особых улучшений в его работе не видно. Это еще раз подтвердилось в июне, когда на заседании партийного комитета завода обсуждался вопрос «О руководстве творческой деятельностью инженерно-технических работников на заводе».

Партийный комитет потребовал тогда в своем решении от руководителей завода в корне изменить отношение к творческой работе в цехах и принять все меры для того, чтобы инженерно-технические работники и передовые производственники в полную силу могли трудиться для дальнейшего развития производства.

В одном из пунктов этого решения было записано: «Предложить главному инженеру завода разработать вопрос о структуре и функциях технического совета, реорганизовав его в таком направлении, чтобы он стал центром мобилизации творческой энергии инженерно-технических работников и рационализаторов завода и руководящим штабом, контролирующим и направляющим творческую работу с целью достижения наилучших результатов».

Со времени принятия этого постановления прошло два месяца, но на заводе ничего не изменилось.

Д. ЗУБИЦКИЙ.

Когда нет контроля за исполнением принятых решений

В начале нынешнего года коммунисты шахты «Капитальная-1» на своем собрании обсудили вопрос о состоянии цикличной организации добычи угля и внедрении на предприятии передовых методов труда. С трибуны собрания было высказано много справедливых критических замечаний, дельных предложений. Они нашли свое отражение в единодушно принятом коммунистами решении собрания. Был в нем записан и такой пункт:

«Считать главной задачей партийной организации, всего коллектива перевод в ближайшее время всех очистных и подготовительных забоев на цикличную работу с тем, чтобы сделать шахту в 1954 году предприятием сплошной цикличности».

В решении партийного собрания указывались и пути, какими должна достигаться поставленная цель. Собрание потребовало, чтобы руководители партийной организации тт. Фурман и Охин развернули целеустремленную организаторскую и массово-политическую работу среди горняков. Оно обязало начальника шахты тов. Куракова, главного инженера тов. Малова серьезнее заниматься улучшением организации производства, разработать практические мероприятия, обеспечивающие хорошую подготовку забоев для перевода на работу по графику цикличности.

А что же дальше, стало ли решение собрания руководством для повседневной деятельности парткома, шахтоуправления? Нет не стало. Его положили в папку, и о нем забыли. На шахте не последовало не только никаких перемен к лучшему, а, наоборот, еще хуже стала внедряться цикличная работа в очистных и подготовительных забоях.

Привыкнув к бесконтрольности и попустительству со стороны парткома, начальник шахты тов. Кураков, главный инженер тов. Малов и на этот раз не выполнили требований коммунистов. Они не составили глубоко продуманных мероприятий по цикличной организации производства. Вопреки решению собрания на шахте попрежнему на цикличность переводятся совершенно неподготовленные забои. Так было на участках №№ 4, 11 и других. Не заботясь по-настоящему о воссоздании очистного фронта, руководители шахты допустили сокращение числа циклующихся лав.

Такое положение нисколько не обеспокоило заместителя секретаря парткома тов. Фурман. Она не доложила коммунистам о том, что принятое решение по серьезному вопросу не выполняется, хотя на очередном собрании речь шла исключительно о хозяйственных делах предприятия. Выступая на этом собрании с докладом о выполнении социалистических обязательств, начальник шахты тов. Кураков тоже ничего существенного не сказал о том, что практически делается для перевода шахты на сплошную цикличность. Да и не о чем ему было говорить.

Безответственное отношение к выполнению решений партсобраний хозяйственными руководителями шахты и членами парткома коммунисты подвергли резкой и справедливой критике.

Много с тех пор утекло воды, а положение дел на «Капитальной-1» с цикличной организацией производства так и не улучшилось. Причина этого одна — партком не проводит в коллективе целеустремленной организаторской и массово-политической работы, не организует исполнения принятых решений.

Недавно на шахте состоялось очередное партийное собрание, обсудившее многие производственные дела. Но, как и прежде, ни докладчик — заместитель начальника шахты тов. Лаптев, ни секретарь парткома тов. Катарев не ответили на волнующий коммунистов вопрос, когда же все-таки шахта станет предприятием сплошной цикличности. Пришлось снова в решении собрания ставить вопрос о цикличности.

Следует сказать, что на «Капитальной-1» подобное несерьезное отношение руководителей парткома к принятым решениям — случай не единственный. В нынешнем году здесь, например, в решениях пяти общешахтных партсобраний в различных формулировках записывался пункт об усилении массово-политической работы среди горняков. Но уровень ее попрежнему остается крайне низким.

Запущенность организаторской, массово-политической и воспитательной работы, безответственное отношение к предложениям коммунистов партийных и хозяйственных руководителей ослабляет боеспособность партийной организации, снижает активность коммунистов.

Д. МОЛОКОВ.
(Корр. «Кузбасса»).

За культуру в быту и поведении

По страницам газет

1. Пьянство — злейший пережиток прошлого

Высок моральный облик советского человека. Именно поэтому так решительно ведет сейчас наша общественность борьбу с одним из злейших пережитков прошлого — пьянством. В местных газетах публикуются письма трудящихся, требующих создать самую непримиримую обстановку вокруг пьяниц, статьи о вреде алкоголизма и путях борьбы с ним.

Мариинская городская газета «Заря» в статье «Бороться с пережитком прошлого» приводит ряд примеров того, как порой безнаказанно ведут себя пьяные в семье, избивая жен, как они нарушают правила социалистического общежития.

«Правильно поступили торговые организации, — пишет газета, — прекратив продажу спиртных напитков в розлив. Но продажа водки в розлив в некоторых местах еще продолжается «из-под полы». Так, буфетчица Дворца культуры Шестакова до недавнего времени продолжала торговать водкой... Нужно строго взыскивать с тех продавцов, буфетчиц, киоскеров, которые, в погоне за наживой, нарушают правила советской торговли».

«Заря» пишет о том, что в борьбе с пьянством, как и с другими пережитками прошлого, нельзя ограничиваться лишь административными мерами, мерами общественного воздействия. Необходимо каждодневно заботиться об организации культурного и здорового отдыха, оживить деятельность культурно-просветительных учреждений.

2. Кто потакает хулиганам в Юрге

В теплый летний вечер на Ленинградской улице в Юрге к Анатолию Н. и Наташе Н., возвращавшимся из клуба, подошли трое подвыпивших. Один из них стал приставать к девушке. Анатолий заступился. Хулиганы набросились на него, начали избивать.

Наташа обратилась за помощью к проходившему мимо милиционеру. Тот равнодушно узнал, в чем дело, и невозмутимо произнес:

— Опять пьяная драка. Подерутся да бросят.

И ушел, не приняв никаких мер.

Некто Кузнецов напал на школьника Володю, катавшегося на велосипеде. Хотел отнять велосипед, но, увидев людей, бегущих на крик мальчика, сорвал сумку с ключами, вынул из кармана Володи деньги и убежал. Грабителя поймал отец школьника и доставил его в милицию. Дежурный по отделению тов. Ковалев задержал преступника, но утром участковый Бондарчук выпустил Кузнецова:

— Дело мелкое, подумаешь, 2 рубля у мальца забрал.

Не помогло и обращение в прокуратуру. Кузнецов остался безнаказанным.

Городская газета «По ленинскому пути», рассказав об этих случаях, пишет:

«Мы за то, чтобы людей с пережитками прошлого терпеливо, упорно воспитывали. Но есть еще люди, которые нуждаются в мерах принудительного характера. В городе должен строго соблюдаться общественный порядок, личная безопасность граждан должна оберегаться свято.

«Моя милиция меня бережет», — писал замечательный поэт В. Маяковский. Но отнести эти слова поэта к отдельным сотрудникам Юргинского отделения милиции мы, увы, невправе».

3. Против сквернословия

Таштагольская районная газета «Красная Шория» опубликовала письмо тов. Иванова, поднявшего вопрос о борьбе со сквернословием.

«Нередко, — пишет тов. Иванов, — **можно услышать в клубе, на улице, стадионе «соленые» словечки... Мешанину из набора скверных слов можно услышать и в кабинете какого-нибудь начальника, в устах мастера цеха...»**

Автор письма приводит примеры. Так, обильно засорена сквернословием речь исполняющего обязанности директора Базанчинского леспромхоза тов. Чижикова. Прибегают к непечатному слову управляющий Шалымским рудником тов. Марченко, управляющий рудником Таштагол тов. Боровков и главный инженер рудника тов. Волегов, технорук шахты Шалымского рудника тов. Жуков.

«Переход к коммунизму, — говорится далее в письме, — **требует высокой культуры советских людей. Пора об'явить решительную борьбу словесному хулиганству, словесной распущенности. Надо улучшить идеологическую работу среди трудящихся, направив ее на изжитие предрассудков и вредных традиций прошлого».**

Славный праздник советских шахтеров

С. КУРЫШКИН,
заведующий угольным отделом обкома КПСС

Завтра — День шахтера — праздник трудовой доблести и славы советских горняков, многочисленного отряда героического рабочего класса страны социализма.

В этот день они еще и еще раз демонстрируют свою сплоченность вокруг Коммунистической партии и Советского правительства, подводят итоги своей работы.

В День шахтера все народы нашей необ'ятной Родины, отдавая дань самоотверженному труду советских горняков, отмечают их трудовые достижения.

В этом году День шахтера празднуется в обстановке всенародного патриотического под'ема. Бурно развивается экономика страны, неуклонно растет благосостояние народных масс, их культурный уровень.

Хозяйственные итоги трех с половиной лет пятой пятилетки показывают, что наша промышленность неизмеримо увеличила об'ем производства. План первого полугодия по выпуску валсвой продукции выполнен на 102 процента. Весомый вклад во всенародное дело борьбы за досрочное выполнение пятого пятилетнего плана вносят и работники угольной промышленности. Они неуклонно повышают добычу угля, обеспечивая бесперебойную работу наших заводов, фабрик, транспорта. В прошлом году советские горняки дали народному хозяйству 320 миллионов тонн угля, то есть почти вдвое больше, чем в довоенном 1940 году.

Этот выдающийся успех стал возможен благодаря неослабному вниманию Коммунистической партии и Советского правительства к вопросам развития угольной промышленности. Заботами Родины наши шахты превращены в первоклассные механизированные предприятия, равных которым нет в мире.

Сейчас на шахтах достигнута полная механизация основных трудоемких процессов: зарубки и отбойки, доставки и погрузки угля в железнодорожные вагоны. Отличные горные комбайны, мощные врубовки, прекрасные породо- и углепогрузочные машины, совершенные электровозы — все это позволило значительно облегчить и сделать более производительным труд горняков.

Изменились, стали другими, более квалифицированными и культурными и кадры горняков. Советский шахтер в совершенстве овладел сложной горной техникой, научился использовать ее на полную мощность. Всей стране известны имена знатных механизаторов нашего бассейна тт. Трефелова, Чусовлянова, Чуфранова, Первухина, Шилина, Скрябина, добившихся небывалой производительности угольных комбайнов «Донбасс». Самоотверженный труд их высоко оценен Родиной. Им присуждена Сталинская премия.

Труд советских людей является делом чести, делом доблести и геройства. А забота о человеке, о его духовном росте и материальном благосостоянии является главным в деятельности Коммунистической партии и Советского правительства. Особое внимание проявляет Родина к шахтерам. Им установлен ряд льгот и преимуществ. Долголетний и безупречный труд рабочих угольной промышленности отмечается орденами и медалями.

Немало горняков за достижение высоких показателей в работе удостоено звания Героя Социалистического Труда. Это почетное звание присвоено 24 рабочим и командирам угольного производства нашего бассейна. 20 тысяч шахтеров Кузбасса награждены орденами и медалями. Более 2800 горняков и шахтостроителей удостоены звания почетного шахтера.

Только в прошлом году государство выплатило шахтерам Кузнецкого бассейна более 230 миллионов рублей вознаграждений за выслугу лет.

Растут и благоустраиваются шахтерские города и поселки. Постоянно улучшаются жилищно-бытовые условия и культурное обслуживание горняков. В прошедшем году, например, работники угольной промышленности нашей области получили более 146 тысяч квадратных метров благоустроенной жилой площади, 5 клубов, 10 школ, 6 больниц, 14 детских садов и яслей, 10 бань, 23 магазина, 8 столовых и т. д. В первой половине этого года на строительство жилья и культурно-бытовых об'ектов для шахтеров Кузбасса было отпущено свыше 200 миллионов рублей.

Огромные средства выделяет Родина на культурно-массовые мероприятия и бытовое обслуживание шахтеров. Только по линии профсоюзных организаций в прошлом году на эти цели было израсходовано около 50 миллионов рублей.

20 тысяч рабочих побывали в домах отдыха, провели свой отпуск на лучших курортах Крыма, Кавказа, Урала и Алтая. Кроме того, около 7 тысяч угольщиков побывали в однодневных домах отдыха.

К празднику — Дню шахтера — горняки бассейна приходят с новыми производственными успехами. Сотни очистных и проходческих бригад рапортуют в эти дни о досрочном выполнении взятых на себя обязательств. Значительных успехов в социалистическом соревновании с шахтерами Донбасса добились коллективы шахт имени С. М. Кирова, № 3, «Шушталепская-1», «Черная гора», «Бутовская», «Полысаевская-1» и других. Многие десятки тысяч тонн отличного по качеству угля выдали они на-гора дополнительно к государственному плану.

Непрерывное совершенствование методов производства, борьба за повышение производительности труда и широкое внедрение цикличности на шахтах, применение передовых приемов в организации работ в забоях дают возможность неуклонно повышать добычу угля. Сейчас, например, Кузнецкий бассейн дает вдвое больше угля, чем давал в довоенном 1940 году. Еще значительней рост добычи наиболее дефицитного коксующегося угля.

В борьбе за под'ем угледобычи множится число передовиков производства. Бригадир проходческой бригады шахты имени С. М. Кирова Константин Карпович Козлов довел проходку выработок главного направления до 264 метров, Николай Васильевич Мосин с шахты имени Вахрушева дал 170 метров основного штрека. Отличных результатов добились проходчики бригад Командирова, Александроза, Бабанакова и многих других.

Всему Кузбассу известны славные, патриотические дела механизаторов Ленинского рудника, которые первыми в стране довели производительность комбайна «Донбасс» до 20 тысяч тонн угля в месяц.

Однако достигнутый уровень угледобычи не является пределом. Быстро растущие нужды народного хозяйства страны требуют от горняков все больше и больше угля. Серьезные задачи по повышению темпов добычи топлива стоят перед угольной промышленностью нашей области. Но следует признать, что горняцкий коллектив комбината «Кузбассуголь» работает пока ниже имеющихся возможностей и, больше того, за последнее время не выполняет государственного плана.

Особенно плохо работают коллективы треста «Прокопьевскуголь» и Томусинского рудоуправления. В июле они провалили государственный план добычи угля. Делом чести рядовых горняков, техников, инженеров этих предприятий является устранение в ближайшее время недостатков в производственной деятельности, погашение задолженности и выдача Родине десятков эшелонов угля сверх плана.

Далеко не полностью используются в бассейне резервы цикличной организации производства. Многие забои, переведенные на работу по графику, систематически не выполняют установленных нормативов. На некоторых шахтах на работу по графику цикличности переводят неподготовленные к этому забои. С такой практикой надо покончить. Если мы добьемся, чтобы норматив цикличности выполнялся каждой лавой, каждым забоем, народное хозяйство страны получит дополнительно сотни тысяч тонн угля. Вот на это и должны быть направлены массово-политическая работа в горняцких коллективах, деятельность агитаторов, творческая активность шахтеров-новаторов, изобретателей и рационализаторов.

Результаты работы угольной промышленности бассейна значительно улучшатся, если будут искоренены штурмовщина и бесперспективность, если своевременно будет воссоздаваться надежный очистной фронт. Надо так построить работу, чтобы на каждой шахте имелась резервная линия забоев. Это предотвратит срыв выполнения заданий по угледобыче в случае каких-либо осложнений и аварий в действующих лавах.

В Кузбассе еще много участков и даже целых шахт, которые не выполняют производственных заданий, причем многие из них систематически срывают государственные планы. В силах шахтеров бассейна добиться такого положения, чтобы у нас не было ни одного участка, ни одной шахты, ни одного строительного управления и прорабского участка, ни одного цеха, не выполняющих установленного задания и взятых обязательств.

Закрепляя успехи, достигнутые в дни социалистического соревнования за достойную встречу шахтерского праздника, горнякам и строителям бассейна надо изо дня в день наращивать темпы угледобычи и строительства, ширить борьбу горняцких масс за улучшение всех качественных показателей работы.

Состоявшееся в июне общекузбасское совещание передовиков угольной промышленности бассейна поставило задачу — досрочно завершить выполнение годовых обязательств по сверхплановой добыче угля, повышению производительности труда, снижению себестоимости добываемого топлива и улучшению его качества. Долг коллективов шахт и строек Кузбасса — с честью сдержать данное слово.

Борясь за досрочное выполнение плана текущего года, за неустанное повышение производительности труда, ускорение темпов шахтного, жилищного и культурно-бытового строительства, труженики Кузбасса вносят свой достойный вклад в дело дальнейшего укрепления могущества нашей Отчизны, в дело мира. Тесно сплоченные вокруг Коммунистической партии и Советского правительства, они не пожалеют сил и энергии, знаний и опыта для достижения новых успехов в развитии угольной промышленности.

Вчера из Москвы в Кемерово на празднование Дня шахтера прибыла группа известных мастеров советского искусства. В ее составе артисты балета О. Лепешинская и В. Преображенский, певцы М. Михайлов, Н. Гусельникова, А. Кузнецова, скрипач Р. Соболевский, пианистка Е. Лужинская, чтец Т. Девлишева и ведущий программу М. Цина.

НА СНИМКЕ: мастера искусств на Кемеровском аэродроме.

Фото П. Костюкова.

Спектакли для работников целинных земель

Кемеровский театр музыкальной комедии гастролирует сейчас в Казахстане. Из труппы выехали две бригады для обслуживания тружеников целинных земель. Артисты побывали на полевых станах в колхозах имени Джамбула, имени Ворошилова, «Прибой» и др. Концерты тепло принимались зрителями.

Но бригады не ограничиваются только выступлениями. Ведущие актеры помогают участникам самодеятельных коллективов в подготовке новых концертных программ.

Л. КОРДОНСКИЙ,
главный режиссер театра музыкальной комедии.

Самоотверженный поступок

Во время перегона комбайнов неподалеку от деревни Демьяновки, Ленинск-Кузнецкого района, была повреждена электролиния. Проходивший по дороге семилетний Алеша Ильяшенко не заметил оборвавшийся провод и был поражен электротоком. В бессознательном состоянии ребенок упал на землю.

Через некоторое время мимо проходил ветеринарный врач Чесноковской МТС тов. Пичуров. Он принял все меры, чтобы спасти жизнь Алеше. Оттащив мальчика в сторону, сделал ему несколько уколов, искусственное дыхание. Жизнь Алеши была спасена.

От всей нашей семьи приносим сердечную благодарность тов. Пичурову за его самоотверженный поступок.

А. Ильяшенко, И. Харитоненко.

Поход по Горной Шории

Интересный поход совершили студенты Кузнецкого металлургического техникума. Они побывали в Горной Шории. Шли пешком, плыли на плотах по реке Мрас-Су.

Во время похода участники проводили беседы с жителями селений, устраивали громкие читки газет и журналов.

В селении Усть-Анзас комсомольцы провели встречу со школьниками. Они рассказали ребятам о своем техникуме, о профессии металлурга.

Поход длился двадцать дней.

П. Мурзинов.

Письма в редакцию

Еще раз о рациональном использовании антоновских кварцитов

В статье «Правильно отрабатывать Антоновское месторождение кварцита», опубликованной в газете «Кузбасс» от 13 июля, инженер Е. Игнатьев поставил очень важный вопрос. Эта тема является сейчас весьма актуальной, ибо запасы этих ценных кварцитов ограничены, а нужда в них будет с каждым годом возрастать. Только во второй половине текущего года потребность одного из основных потребителей почти удвоится.

Наряду с большими потерями при добыче, о которых говорил тов. Е. Игнатьев, значительное количество кварцитов теряется в виде отходов на заводах. Основными потребителями антоновских кварцитов являются Кузнецкий завод ферросплавов и огнеупорные цехи КМК. Требования, пред'являемые со стороны ферросплавщиков и огнеупорщиков в отношении химического состава и минералогических свойств кварцита, аналогичны. Что же касается кусковатости, то для производства ферросплавов кварцит должен быть кусковой, а для изготовления огнеупоров кварцит измельчается на специальных дробилках до величины зерна 6—3 миллиметра и ниже.

Особенности процесса производства ферросплавов и огнеупоров позволяют более рационально использовать антоновские кварциты, чем это имеет место в настоящее время.

Для того, чтобы использовать эти возможности, необходимо рассев горной массы на руднике организовать таким образом, чтобы кварциты по грануляционному составу получались в виде двух групп, которые соответствовали бы требованиям производства ферросплавов и изготовления огнеупоров.

В первую группу должен входить кварцит с кусками 50—60 мм и выше; во вторую — кварцит от 50—60 до 15 мм. И только то, что ниже 15 мм, должно идти в отвал.

Рассев горной массы на указанные выше фракции можно было бы легко осуществить при наличии рудообогатительной фабрики. Но она еще проектируется, и ждать, пока будет построена, бессмысленно. До ее пуска необходимо упрощенным способом устроить двухярусный отсев горной массы. Устройство такого рассева несложно, потребует небольшого количества материалов и крайне незначительных средств.

Получаемый в настоящее время кварцит на ферросплавном заводе проходит дробление и грохочение. Кроме того, значительная часть его идет через моечный барабан. Эта схема подготовки кварцита нуждается в пересмотре. Дело в том, что особенностью рудного массива кварцитов является то, что механически они недостаточно крепки. Поэтому при транспортировке, мойке, дроблении и грохочении они легко раскалываются и образуют много мелочи. Количество ее настолько значительно, что здесь вынуждены подавать на печи кварцит с размером кусков 25—40 мм, а часто даже более мелкой фракции. Подача такого материала отрицательно влияет на газопроницаемость колошника, ведет к снижению производительности и повышению расхода электроэнергии. Но даже при работе с большим количеством мелкой фракции отходы на заводе составляют около 20 процентов!

Мойка кварцитов, которая связана с подачей их грейфером, прохождением через барабан, передачей в бункера, приводит к значительному их измельчению. Опыт показывает, что печи более производительно работают на немытом кусковом кварците, чем на мытом, но с большим содержанием мелочи. В этих условиях целесообразность мойки кварцитов вызывает большое сомнение.

Если на завод будет поступать кварцит кусками 50—60 мм и выше, а вместо ныне существующей схемы подготовки примут более простую, но соответствующую физическим свойствам кварцитов, добываемых на руднике, то, по нашим подсчетам, количество отходов на заводе уменьшится примерно в два раза.

Осуществление мероприятий по комплексному использованию антоновских кварцитов даст возможность значительно повысить выход товарной продукции на руднике, намного улучшит коэффициент использования кварцитов у потребителей. Это ежегодно будет приносить огромную экономию средств.

Кроме того, перевод печей на работу с антоновскими кварцитами с куском 50—60 мм и выше позволит получить большую экономию за счет увеличения производства. Так, установлено, что при работе на кусковом кварците с размером 50—60 мм и выше печи идут лучше, коэффициент использования кремния повышается, производительность увеличивается, а удельный расход энергии уменьшается.

Я. ДАШЕВСКИЙ,
кандидат технических наук.

„Я здесь хозяин!“

Жителей села Латыши, Кемеровского района, обслуживает киномеханик Николай Ефремов. Он точно придерживается графика, никогда не срывает сеансов, а фильмы показывает образцово.

И все же нормального кинообслуживания в селе нет. Происходит это по вине председателя колхоза «Кузбасс» А. Д. Покалева. Недавно был такой случай. Приехала кинопередвижка, а клуб занят, в нем идет собрание.

На справедливые замечания Н. Ефремова — нельзя занимать клуб в дни демонстрации фильмов, — председатель колхоза грубо ответил:

— Я здесь хозяин, что хочу, то и делаю, и вы мне не указ!

Лишь в два часа ночи, при переполненном зале, начинается кино.

— Да, такие сеансы утомительны, — говорят колхозники. — А все из-за самодурства нашего председателя.

А ведь все можно было сделать по-другому. Зачем занимать зал, когда известно заранее, что сегодня приедет кинопередвижка.

А. ГУКОВСКИЙ.

По материалам «Кузбасса»

„Шахты-недостройки“

Начальник комбината «Кузбассшахтострой» тов. Воробьев сообщил редакции, что, как установлено проверкой, произведенной комбинатом, основные факты, изложенные в статье «Шахты-недостройки», опубликованной в газете «Кузбасс» 17 июня, соответствуют действительности.

Это особенно относится к тем разделам статьи, где приводятся примеры неудовлетворительного использования механизмов на строительстве, недостатков в организации труда и развертывании социалистического соревнования.

Руководителям треста «Прокопьевскшахтострой» тт. Соротокину и Баронскому, начальнику и главному инженеру стройуправления тт. Боброву и Исаенкову указано на необходимость быстрее устранить допущенные недоделки и внести коренные изменения в стиль руководства строительством.

Вместе с тем проверка установила, что в статье имеются некоторые неточности. Руководители стройки, треста, а также и комбината «Кузбассшахтострой», безусловно, ответственны за наличие многочисленных недостатков в работе. Однако разделение об'ема работ на шахте «Зиминка-3-4» на две очереди произведено по решению министерства. Сделано это в связи с тем, что одновременно невозможно полностью укомплектовать шахты оборудованием и кабельной продукцией.

К пуску в эксплуатацию первой очереди шахты были подготовлены три щитовых забоя по пластам Четвертому Внутреннему (север), Четвертому Внутреннему (восток) и Горелому.

Опубликованная в газете статья обсуждена с руководителями отделов комбината и на партийных собраниях в тресте и на стройках. Намечены конкретные меры для устранения недостатков и ликвидации недоделок к моменту сдачи в эксплуатацию второй очереди шахты.

Ученые—горнякам Кузбасса

Многочисленными трудовыми достижениями горняки Кузбасса встречают свой праздник — День шахтера. Вместе с горняками новыми успехами в творческой работе отмечает этот знаменательный день и коллектив Кузнецкого научно-исследовательского угольного института.

Научная деятельность работников института была сосредоточена в направлении изыскания новых и усовершенствования существующих систем разработки, новых способов ведения горных работ и средств механизации производственных процессов и более совершенных форм организации труда.

Коллектив отдела гидравлической добычи угля под руководством кандидата технических наук В. С. Мучника в тесном творческом содружестве с рабочими и инженерно-техническими работниками прокопьевской шахты «Тырганские уклоны» и ленинской — «Полысаевская-Северная», внедряя гидравлический способ добычи угля, добился значительных результатов.

За первое полугодие этого года на шахте «Тырганские уклоны» гидравлическим способом добыто около 100 тысяч тонн угля. Перевыполнив государственный план, рабочие гидроучастка дали Родине более 18 эшелонов дополнительного топлива. Производительность труда горняка при гидравлическом способе добычи угля в 6—7 раз превысила производительность подземного рабочего на шахтах с обычной технологией.

Гидрошахта «Полысаевская-Северная» вступила в строй действующих меньше года назад. Здесь лучшие в тресте «Ленинуголь» показатели по производительности труда и себестоимости добываемого топлива.

Коллективом научных сотрудников проведена большая работа по усовершенствованию систем разработок при гидравлической добыче угля, созданию новых средств и машин по гидроотбойке, под'ему и транспортировке угля.

В настоящее время научные сотрудники отдела подземной гидравлической добычи угля с помощью других отделов института и при участии проектировщиков комбината «Кузбассуголь», «Кузбассгипрошахта» и «Проектгидромеханизация» разрабатывают типовые проекты строительства гидрокомплексов на шахтах «Красногорская», имени Ворошилова, имени Сталина, имени Молотова, «Черная гора», «Красный углекоп», № 5 и других.

Новая технология на этих шахтах будет внедрена в будущем году.

Накопленный опыт промышленного освоения и учет результатов научно-исследовательских работ способствуют еще более эффективной, чем уже достигнута, разработке пластов с помощью воды.

В процессе освоения новой технологии растут высококвалифицированные рабочие и инженерно-технические кадры, творческие искания которых дают возможность быстро двигать вперед развитие гидродобычи.

Горным отделом института, руководимым инженером Ивановым, выполнена значительная работа по анализу существующих технологических процессов добычи угля на шахтах имени Сталина, «Тайбинская» и «Полысаевская-2». Предложенные мероприятия предусматривают быстрейшее освоение этими предприятиями проектной мощности, обеспечение крутого роста производительности труда горняков и снижение себестоимости добываемого угля. В них учитывается внедрение усовершенствованных и новых систем разработки, применение новейших средств механизации и автоматизации, а также улучшение организации труда в очистных и подготовительных забоях на основе цикличной организации работ.

Предложенные проекты рассмотрены комбинатом «Кузбассуголь» и Министерством угольной промышленности, одобрены и приняты к внедрению в производство.

Работники горного отдела составили проекты новых систем для разработки мощных пологих, наклонных и крутопадающих пластов с применением гибкого перекрытия и частичной закладкой выработанного пространства. В данное время эти системы проходят промышленные испытания на шахтах бассейна. Первые итоги показывают, что с незначительными изменениями новые системы разработки могут найти в Кузбассе широкое применение.

Заслуживает внимания система, предложенная сотрудником института Трубицыным для разработки маломощных и средней мощности крутопадающих пластов длинными столбами по простиранию с применением металлического крепления. Немало ценного и в системе разработки мощных пластов горизонтальными слоями с обрушением и с металлическим передвижным креплением, автором которой является инженер Михайлов.

Проекты этих систем также приняты к промышленным испытаниям. В настоящее время организуются экспериментальные работы.

Коллектив лаборатории буровзрывных и подготовительных работ практически осуществил перевод колонковых электросверл «ЭБК-2м» на более интенсивный режим бурения. В настоящее время на шахтах Прокопьевска внедрено 30 таких электросверл. Практика показывает, что производительность труда по бурению в забоях, где применяются эти сверла, повышается в 2—2,5 раза.

Силами отдела механизации института проведены исследования и испытания в шахтных условиях нескольких типов новых машин и механизмов, в том числе комбайнов «КС-2» и «ПКС-1».

Сотрудниками института, в содружестве с работниками производства, созданы, испытаны и доведены до внедрения подвесной ленточный конвейер «ПЛК-1» для погрузки угля в вагонетки при прохождении основных штреков по углю и легкий скребковый конвейер «ЛКС-2» для транспортировки угля в горизонтальных выработках малого сечения. Промышленные партии этих конвейеров уже изготовлены заводами и поступили на шахты. В процессе внедрения их на шахте № 3-3-бис треста «Сталинуголь» установлено, что применение «ЛКС-2» позволяет в полтора раза увеличить темпы проходки выработок и производительность труда забойщиков.

По техническим условиям, разработанным институтом вместе с инженерами кемеровских заводов, изготовлена опытная партия более простых и экономичных электродвигателей к породопогрузочным машинам. Это обеспечило устойчивый режим работы машин, благоприятно отразилось на производительности труда проходчиков и скорости прохождения подготовительных выработок.

За последнее время институтом создан и изготовлен комплекс машин для механического набора проб из железнодорожных вагонов, их разделки и лабораторного анализа. Промышленные испытания комплекса показали, что применение его сокращает число рабочих, занятых на опробовании угля, в 2,5—3 раза. Министерство угольной промышленности приняло решение изготовить промышленную партию нового комплекса машин и внедрить их на шахтах Кузбасса, Караганды, Урала и Донбасса.

Однако вместе с некоторыми успехами в научной деятельности институт имеет еще немало и существенных недостатков.

Главный из них заключается в том, что институт еще недостаточно широко развернул работу по созданию новых и совершенствованию существующих систем разработки.

Институтом неудовлетворительно ведутся работы по изучению и обобщению передового опыта работы лучших шахт, участков и бригад, новаторов производства.

В некоторых случаях отсутствует взаимодействие и взаимопомощь института с работниками шахт и трестов. В результате этого опытные работы и внедрение новшеств в производство зачастую проводятся чрезвычайно медленно и недоброкачественно.

Коллектив института приложит все силы к тому, чтобы быстрее устранить эти недостатки и усилить практическую помощь нашим славным шахтерам в их борьбе за новый мощный под'ем добычи угля, улучшение качественных показателей работы.

С. ДМИТРИЕВ,
заместитель директора КузНИУИ по научной части.

На естественно-научные темы

Возможна ли жизнь на других планетах?

Еще в глубокой древности люди наблюдали за многими яркими светилами, медленно перемещающимися по небосводу. Они видели планеты, те же, что и Земля, которые движутся вокруг Солнца. Возникала мысль—существуют ли на этих небесных телах живые организмы? Есть ли на них растения и животные? Эти вопросы всегда интересовали человечество.

Сотни лет тому назад, когда астрономия еще не была в состоянии выяснить, какие физические условия имеются на планетах, можно было делать лишь более или менее правдоподобные предположения об их обитаемости. Однако уже тогда многие передовые люди своего времени пришли к выводу, что Земля и человек не занимают какое-то особое исключительное место во Вселенной, что жизнь возможна и на других планетах.

Итальянский мыслитель Джордано Бруно (1548—1600 г.г.) в сочинении «О бесконечности, вселенной и мирах» ясно изложил свое учение о множественности обитаемых миров.

Большое значение имели научные выводы русского ученого М. В. Ломоносова, который впервые установил факт одинаковой физической природы планет с Землей. Много сделали для правильного решения вопроса о том, возможна ли жизнь на других планетах, наши отечественные ученые.

Современная передовая наука окончательно опровергла различные религиозные измышления о полном отличии земного от небесного, доказала, что на планетах могут быть живые существа. Теперь же мы определенно знаем, что жизнь развивается всюду, где для этого имеются необходимые условия. А этими условиями, в частности, являются не очень высокая и не очень низкая температура, наличие воды, без которой не может быть жизни. Для высокоразвитых форм органической жизни необходим, кроме того, кислород.

Основой всех живых организмов является белок. Возникший на Земле многие миллионы лет назад, он дал начало всему разнообразию живых существ. Однако для возникновения живого белка из химических элементов были необходимы также соответствующие условия. Если эти условия в наличии на той или иной планете, то, следовательно, возникновение жизни там возможно.

Планеты солнечной системы сильно отличаются одна от другой. Рассмотрим в этом отношении четыре ближайшие к Солнцу планеты — Меркурий, Венеру, Землю и Марс. Наибольшей из них по размерам является Земля. Самая близкая к Солнцу планета Меркурий меньше Земли по об'ему в 15 раз. Будучи очень близким к Солнцу, Меркурий постоянно тонет в его лучах. Его атмосфера весьма разрежена и близка по своей плотности к лунной.

Температура обращенной к Солнцу стороны Меркурия достигает 417 градусов тепла по Цельсию (при такой температуре плавится свинец, а вода может находиться только в виде пара). На обратной стороне этой планеты (той, которая скрыта от Солнца) температура понижается до 150 градусов выше нуля. Живая клетка не может переносить столь высоких температур и отсутствия воды. Все это говорит о том, что вряд ли имеются на Меркурии живые существа. То же подтверждает и почти полное отсутствие атмосферы на этой планете.

Планета Венера покрыта густой атмосферой. Во время ее прохождения перед диском Солнца эту атмосферу обнаружил еще в 1761 году гениальный сын русского народа М. В. Ломоносов. Густые облака, плавающие в атмосфере Венеры, сильно отражают солнечные лучи. Поэтому она отличается большой яркостью, что позволяет видеть ее и днем в виде белого пятнышка. Однако густой покров Венеры полностью скрывает от нас ее твердую поверхность.

Произведенный учеными спектральный анализ не обнаруживает над облачным слоем Венеры ни свободного кислорода, ни водяного пара, а устанавливает, что над облачным слоем Венеры расположен слой углекислоты. Есть ли на планете вода и кислород? Об этом трудно сказать.

Наблюдения, произведенные в Астрономической обсерватории Харьковского государственного университета, говорят о том, что атмосфера Венеры плотнее земной и значительно отличается от нее своим составом. Облака Венеры состоят, повидимому, из желтоватой пыли. Кислород и водяной пар, а следовательно, и водные бассейны скрыты от наших взоров.

Некоторые ученые считают, что наличие большого количества углекислоты в атмосфере Венеры является свидетельством того, что на ее поверхности нет и никогда не было органической жизни. Однако такой взгляд не верен. Жизнь на Венере могла появиться значительно позже, чем на Земле; растения, выросшие там, еще не успели извлечь из атмосферы достаточного количества углекислоты и выделить заметные количества кислорода. На Венере есть те условия, которые когда-то (очень давно) были и на Земле и предшествовали появлению первых простейших органических существ. Таким образом, можно сделать вывод, что на Венере жизнь или зарождается или уже существует. Однако, несомненно, что, если сейчас там есть живые существа, то они сильно отличаются от земных.

Особое внимание астрономов привлекает планета Марс, которая по об'ему в шесть раз меньше Земли. Тем не менее, она во многих отношениях весьма сходна с Землей. Сутки на этой планете продолжаются 24 часа 37 минут 22,58 секунды. На северном и южном полюсах Марса обнаружены белые полярные шапки, состоящие из снега и льда. Они увеличиваются зимой и уменьшаются летом. На красноватой поверхности Марса, которая представляет собой ровную, покрытую мелкой пылью пустыню, заметны темные пятна, так называемые «моря». Воды в этих «морях», похожих на обширные болота или просто влажные места, очень мало.

Атмосфера Марса значительно более разрежена, чем земная. Она имеет (приблизительно) плотность слоев воздуха, расположенных над Землей на высоте 10—12 километров. Исследования показали, что в атмосфере Марса по сравнению с земной атмосферой содержится не более одного процента кислорода. Количество водяных паров там не превышает пяти процентов от количества всех водяных паров, имеющихся в атмосфере Земли. Благодаря необычайной прозрачности атмосферы Марса мы можем наблюдать многие явления, происходящие на его поверхности. Астрономы, в том числе и автор этой статьи, часто видели отдельные облака, несущиеся над поверхностью планеты, выпадение осадков, вызывавших заметные потемнения и посветления более или менее значительных участков почвы Марса.

В атмосфере Марса часто наблюдаются и огромные желтые облака пыли, поднимаемые ветрами в его пустынных областях. Эти облака, переносясь с места на место, скрывают иногда более или менее обширные участки поверхности Марса.

Советские астрономы, в частности, Г. А. Тихов и автор этой статьи, видели в некоторых частях темных пятен Марса — «морях»—ясно выраженный зеленовато-синеватый оттенок. Интересно, что при этом цвета чередуются. Весной, регулярно наступающей в каждом полушарии Марса один раз в течение двух земных лет (год на Марсе равен 687 земным суткам), эти пятна становятся зеленоватыми, летом многие из них желтеют и, наконец, переходят в сероватые тона. Другие пятна остаются зелеными и осенью и зимой. Это наводит на мысль о том, что на Марсе имеется растительность, желтеющая осенью, а возможно и вечно зеленая — подобная нашим хвойным деревьям.

Температура на Марсе (в отдельных областях) достигает летом 34 градусов тепла. Вообще же условия, существующие на этой планете, резко отличаются от земных. Они более суровы и менее благоприятны для жизни. но все же они таковы, что жизнь там возможна. Известно, что на Земле самые суровые холода не могут прекратить жизнь растений и животных. Даже в самых холодных областях земного шара — в Верхоянске и Якутске, где морозы доходят до 60 градусов, существует разнообразный и богатый животный и растительный мир. Так, в северных районах Сибири, на Новой Земле и на южной оконечности Гренландии обнаружено около 300 цветковых растений.

Еще в 1877 году на Марсе впервые были открыты так называемые «каналы». Это—узкие, длинные полосы, тянущиеся через желтые пустыни и соединяющие между собой темные пятна — моря. озера, оазисы. Некоторые ученые считали, что эти каналы прорыты жителями Марса для орошения пустынной суши. Наличие на Марсе этих темных образований подтверждается фотос'емкой. Их природа пока еще не вполне ясна. Может быть, это естественные образования — трещины или разломы в поверхностной коре Марса.

Какова же жизнь на Марсе? На это можно ответить так: земные люди без специальных дыхательных приборов, которыми пользуются летчики на больших высотах, там жить не могли бы. Но это вовсе не значит, что жизни на Марсе нет. О том, что на Марсе существует растительность, свидетельствует многое. Кроме того, жизнь так разнообразна, а живые организмы обладают такой большой приспособляемостью, что не исключена возможность существования на Марсе каких-либо живых существ, не похожих на земные организмы.

На других планетах солнечной системы, а также на Луне условия для жизни столь не подходящие, что там трудно представить наличие живых существ.

В ясную ночь над нашими головами сверкают и искрятся тысячи светящихся точек звезд. Каждая звезда представляет собой огромное, раскаленное и очень далекое Солнце.

Наша солнечная система не является одинокой в мировом пространстве. Очень многие звезды — это солнца для иных планетных систем. Нет сомнения, что на ряде таких планет должны быть более или менее пригодные условия для существования живых организмов.

Таким образом, нетрудно притти к выводу, что жизнь существует не только на нашей Земле. Этот вывод, основанный на научных данных, еще раз опровергает религиозные сказки о происхождении мира и исключительном месте Земли и человека во Вселенной.

Н. БАРАБАШЕВ,
действительный член Академии наук УССР, директор Астрономической обсерватории Харьковского государственного университета.

К поездке советской студенческой делегации на конгресс Национальной студенческой ассоциации США

В июне 1954 года за подписью президента Национальной студенческой ассоциации США Эдвардса и вице-президента ассоциации по международным вопросам Бебчика студенческая секция Антифашистского комитета советской молодежи получила приглашение направить делегацию советских студентов на VII конгресс ассоциации, который состоится в г. Амесе, штат Айова 22—31 августа.

Антифашистский комитет советской молодежи принял это приглашение. 5 августа с. г. для членов делегации советских студентов на конгресс Национальной студенческой ассоциации США через американское посольство в Москве были запрошены визы на в'езд в США.

Однако, как стало известно, делегация советских студентов до сих пор не может выехать на конгресс из-за отсутствия виз.

Американское посольство в Москве не выдает визы, ссылаясь на отсутствие соответствующих указаний государственного департамента США.

Обращение бюро ВКТ

ПАРИЖ. 26 августа. (ТАСС). Бюро Всеобщей конфедерации труда (ВКТ) обратилось ко всем профсоюзным организациям и трудящимся с призывом усилить борьбу против ратификации французским парламентом договора о «европейском оборонительном сообществе» и за проведение переговоров с целью мирного разрешения германской проблемы.

Положение в Бразилии

НЬЮ-ЙОРК, 26 августа. (ТАСС). Корреспондент агентства Ассошиэйтед Пресс передает из Рио-де-Жанейро, что вчера в городе вновь происходили враждебные демонстрации у зданий североамериканских фирм. Демонстрации начались сразу же после того, как тело бывшего президента Варгаса на самолете было отправлено в Южную Бразилию для похорон. На аэродроме собралось полмиллиона жителей Рио-де-Жанейро.

Как указывает корреспондент, после отлета самолета перед министерством авиации собралась толпа, «чтобы выразить свое враждебное отношение» к генералам авиации и армии, заставившим Варгаса уйти в отставку. Вызванные войска открыли огонь по демонстрантам. Имеются раненые. Демонстрации происходили и в других районах столицы.

В центральном городском районе полиция пыталась разогнать демонстрацию с помощью пожарной машины с брандспойтами, однако демонстранты захватили и подожгли машину. В этом инциденте, сообщает корреспондент, было ранено по меньшей мере 20 человек. Демонстранты разбили окна в здании американской компании «Стандард ойл». Перед американским посольством, которое находится под сильной охраной, снова собралась толпа демонстрантов.

Разгул реакции в Гватемале

НЬЮ-ЙОРК, 26 августа. (ТАСС). По сообщению корреспондента агентства Юнайтед Пресс из Гватемалы, военная хунта 25 августа запретила деятельность коммунистической партии и других прогрессивных организаций.

Постановление запрещает «всякую организацию, которая руководствуется коммунистическими теориями или программами, и всякую коммунистическую деятельность».

По сообщению корреспондента агентства Ассошиэйтед Пресс, новый закон предусматривает наказание за коммунистическую деятельность от тюремного заключения до смертной казни.

«Рейс мира» сторонников мира северных стран

ОСЛО, 26 августа. (ТАСС). Газета «Фрихетен» сообщает, что сегодня из Стокгольма выходит в «рейс мира» пароход «Баторий». На борту парохода — 800 пассажиров из стран севера. Пароход посетит страны, прилегающие к Балтийскому морю: Данию, ГДР, Польшу, Финляндию и СССР. Поездка организована по инициативе Шведского комитета сторонников мира. «Рейс мира» продлится две недели.

Заявление Коммунистической партии США

НЬЮ-ЙОРК, 26 августа. (ТАСС). Коммунистическая партия США опубликовала заявление для печати, в котором она осуждает закон о запрещении компартии и заявляет, что «при всех обстоятельствах компартия будет работать и бороться за свое законное существование».

В заявлении указывается, что вступление в силу закона, который запрещает коммунистическую партию и накладывает новые оковы на американские профсоюзы, является шагом на пути к полицейскому государству.

Этот антикоммунистический закон, отмечается далее в заявлении, наносит тяжелый удар по чести и престижу страны в глазах всего мира. Мир идет по пути переговоров и мирного сосуществования двух систем. Однако политические лидеры в США усиливают, насколько могут «холодную войну». Каждый год они отнимают у страны 40 млрд. долларов для финансирования «холодной войны»... «Народы мира видят в антикоммунистическом законе копию законов Гитлера и Муссолини и думают над тем, куда идут США и куда они хотят завести остальное человечество. Этот закон основан на гитлеровской большой лжи о том, что компартия учит насильственному свержению правительства и проповедует это. Это абсолютный вымысел»...

«Мы, — говорится в заявлении, — призываем всех американцев, поддерживающих конституцию, об'единиться в борьбе за аннулирование этого чудовищного закона. Мы, коммунисты, будем продолжать нашу борьбу за мир, демократию и народное благосостояние, за права профсоюзов и негритянского населения.

Наша партия не запугана этим новым нападением... При всех обстоятельствах компартия будет работать и бороться за свое законное существование. Она борется не только за свои собственные права, но и за билль о правах всех американцев».

Прекратить полицейский террор в Западной Германии

Заявление правления Коммунистической партии Германии

БЕРЛИН, 27 августа. (ТАСС). Как передает агентство АДН, секретариат правления Коммунистической партии Германии опубликовал заявление по поводу издания приказа об аресте Макса Реймана.

«Правительство Аденауэра, — говорится в заявлении, — издало через судебного следователя приказ об аресте председателя КПГ Макса Реймана. Приказ об аресте мотивирован тем, что Макс Рейман ответственен за выработку и опубликование «программы национального воссоединения Германии» от ноября 1952 года.

«Программа национального воссоединения Германии» КПГ является программой взаимопонимания немцев. Она провозглашает борьбу против «общего договора» и «европейского оборонительного сообщества», которые угрожают миру и существованию нашего народа.

Приказ об аресте является противозаконным покушением на нашу партию и ее руководство. Аденауэр считает, что американская «политика силы» более чем когда-либо находится под угрозой. У представителей боннской политики колеблется почва под ногами. Среди народных масс растет сознание того, что наш народ должен вступить на новый путь, на путь мирного воссоединения нашего отечества и коллективной безопасности всех народов Европы.

Такова причина, по которой юстиция в Карлсруэ получила задание использовать незаконные средства запугивания и террора против защитников новой ориентации немецкой политики. Система, которая попирает право и закон, раскрывает тем самым свой истинный антидемократический характер, а также свою слабость.

Покушение на свободу Макса Реймана и на руководство КПГ обращено против всех противников Аденауэра, будь то социал-демократы, члены ХДС или беспартийные.

Секретариат правления КПГ призвал всех сознающих свою ответственность немцев потребовать прекращения полицейского террора в Западной Германии, немедленной отмены приказа об аресте Макса Реймана.

Празднование во Франции 10-й годовщины со дня освобождения Парижа

ПАРИЖ, 26 августа. (ТАСС). Сегодня в последний день чествования десятой годовщины со дня освобождения Парижа от гитлеровских захватчиков на площади Сталинграда состоялась официальная манифестация.

На манифестации присутствовали исполняющий обязанности министра национальной обороны, министр по делам бывших фронтовиков Эммануэль Тампль, префект департамента Сена Аг, председатель муниципального совета Парижа Бернар Лафэй, командующий Парижским военным округом генерал Зеллер и многочисленные представители организации движения сопротивления.

В торжественной обстановке у «Дерева Освобождения» были поставлены урны с землей города-героя Сталинграда, а также Вердена и Бир-Хакейма. Председатель муниципального совета Парижа Бернар Лафэй выступил с краткой речью, посвященной памяти героев, погибших в войне против гитлеровских захватчиков.

В заключение были исполнены государственные гимны стран, участвовавших в разгроме гитлеровской Германии, в том числе Государственный Гимн Советского Союза.

Сегодня днем в Париже состоялся военный парад, в котором наряду с воинскими частями приняли участие бывшие члены организации движения сопротивления.

Борьба во Франции против создания „европейского оборонительного сообщества"

ПАРИЖ, 26 августа. (ТАСС). По мере приближения дебатов о «европейской армии», назначенных на 28 августа, усиливается борьба трудящихся масс Франции против ратификации парижского договора. Национальное собрание посещают многочисленные делегации с письмами и резолюциями протеста. Многочисленные делегации ежедневно прибывают в Париж из других городов Франции.

В последние дни усилилось забастовочное движение рабочих против подготовляемой ратификации парижского и боннского договоров.

Видные политические деятели и депутаты парламента подтверждают свое отрицательное отношение к созданию «европейского оборонительного сообщества». Почетный председатель Национального собрания радикал Эдуард Эррио, принимая делегацию сторонников мира департамента Рона, заявил: «Вы знаете мою позицию. Я ее не изменил». (Известно, что Эррио является противником создания «европейской армии». — **Ред.**).

В беседе с представителями французского комитета борьбы за мирное разрешение германской проблемы бывший министр Поль Бастид заявил:

«Я совершенно ясно выступаю против договора. Европейское оборонительное сообщество противоречит моим чувствам француза, европейца и юриста».

«Комитет бдительности университетских работников против вооружения Германии» обратился к парламентариям с призывом отвергнуть европейское оборонительное сообщество и добиваться возобновления переговоров между четырьмя великими державами. Под этим призывом подписались многие деятели науки, профессора и преподаватели высших учебных заведений Парижа.

Корейская Народно-Демократическая Республика. В Пхеньяне восстанавливаются здания театров, клубов, музеев и других культурных учреждений. Недавно в столице вновь открылся исторический музей.

НА СНИМКЕ: у здания исторического музея в Пхеньяне.

Фотохроника ТАСС.

Соревнования на первенство Европы по легкой атлетике

БЕРН, 26 августа. (ТАСС). Вчера в соревнованиях на первенство Европы по легкой атлетике в марафонском беге (на дистанцию 42,195 километра) приняли участие 22 человека.

Бег возглавляли советские спортсмены Гришаев и Филин. На последнем километре Филин делает рывок и первым появляется на стадионе. Зрители тепло приветствуют советского спортсмена. Однако из-за неподготовленности дистанции Филин вместо того, чтобы свернуть направо, на финишную прямую, пошел влево, на вираж. Пока запоздавшие судьи показали правильный путь и Филин повернул обратно, на стадионе появился финский спортсмен Карвонен, а за ним Гришаев. Финский спортсмен первым рвет финишную ленточку со временем 2 часа 24 минуты 51,6 секунды. Всего 4 секунды проиграл ему Гришаев. Третьим заканчивает бег Филин 2 часа 25 мин. 26,6 сек. Главное жюри признало, что Филин является истинным победителем и только неорганизованность судейской коллегии помешала получить ему звание чемпиона Европы, завоеванное в честной спортивной борьбе.

В официальном заявлении по этому поводу говорится:

«Учитывая тот факт, что русский спортсмен Филин только вследствие досадной ошибки не оказался победителем, судейская коллегия европейского чемпионата единодушно постановила, сохранив зафиксированный на финише результат, выдать Филину золотую медаль, на которой будет выгравировано показанное им время».

Таким образом за марафонский бег будет выдано две золотые медали, но чемпионом признан Карвонен.

БЕРН, 26 августа. (ТАСС). В соревнованиях на первенство Европы по легкой атлетике лучший результат в тройном прыжке показал советский спортсмен Л. Щербаков (15,90 метра), завоевавший звание чемпиона Европы. Второе место занял Норман (Швеция) — 15,17 метра, третье место — Реак (Чехословакия) — 15,10 метра.

В ходьбе на 10 тысяч метров первое место и звание чемпиона Европы завоевал Долежал (Чехословакия). Его время 45 минут 01,8 секунды. Второе место занял Егоров (СССР) со временем 45 минут 53,0 секунды и третье место — Лобастов (СССР) — 46 минут 21,8 секунды.

Сегодня состоялось вручение золотых, серебряных и бронзовых медалей победителям соревнований по метанию копья, марафонскому бегу, ходьбе на 10 километров и тройному прыжку.

Появление советского спортсмена Филина, которому также была вручена золотая медаль, было встречено бурными аплодисментами стадиона.

Редактор Ф. Е. ДЕМИН.

Кемеровская областная контора „Кинопроката"

выпустила на экраны кинотеатров Кузбасса художественный фильм

ЖЕНЩИНА ИДЕТ ПО ЗЕМЛЕ

Производство „Кинута продаксен", Япония

КИНОТЕАТР «МОСКВА»

Сегодня. **Невеста героя** (10, 12, 2, 4, 6-30, 8-20, 10-10), **В дальнем плавании** (10, 12, 2), **Женщина идет по земле** (4, 6-20, 8-20, 10-10), **Веселые звезды** (10, 12, 2, 4, 6-20, 8-20, 10-10).

ТРЕБУЮТСЯ:

Кемеровскому монтажному управлению срочно—слесари-монтажники, котельщики, трубопроводчики, токари, электрогазосварщики, грузчики, кладовщик, разнорабочие мужчины и женщины, плотники, столяр, машинист железнодорожного крана.

Всем принятым рабочим выплачиваются коэффициент к заработной плате, выслуга лет и другие льготы, установленные для Министерства химической промышленности, одиночкам предоставляется общежитие.

Обращаться: **химкомбинат, монтажное управление треста № 6, отдел кадров, телефон 3-31 через химкомбинат.**

Облмногопромсоюзу на постоянную работу—инспектор-ревизор, начальник производственно-технического отдела.

Обращаться: **г. Кемерово, ул. Красноармейская, дом 36, телефон 1-97.**

Усть-Сосновской МТС срочно на сезонную работу — рабочие по специальности: плотники, стригали по стрижке овец электростригальным агрегатом. Нуждающиеся в квартирах обеспечиваются общежитием.

Обращаться: **Кемеровская область, Топкинский район, ст. Шишино, Усть-Сосновская МТС. Дирекция.**

Шахте «Южная» треста «Кемеровоуголь» срочно на подземные работы — **забойщики, проходчики, лесодоставщики, крепильщики и электрослесари** в неограниченном количестве.

Поступающие предварительно проходят обучение по профессиям за счет государства.

Одинокие обеспечиваются общежитием.

Обращаться: **Барзасский район, поселок Кургановка, шахта «Южная». Шахтоуправление.**

Эстафета, посвященная Дню шахтера

29 августа в Кемерово состоится шестая традиционная смешанная эстафета, посвященная Дню шахтера.

В ней примут участие команды спортивных обществ «Шахтер», «Химик», «Динамо», «Спартак», «Строитель», «Буревестник», «Искра», «Пищевик», «Медик», «Наука», «Энергия», «Труд» и другие коллективы физической культуры.

Каждая из команд будет состоять из 23 человек — легкоатлетов, велосипедистов, мотоциклистов, конников и лодочников.

Маршрут эстафеты, протяжением в 35 километров, от Притомской набережной проходит по улицам Н. Островского, имени Ленина, Советская, Заводская, Коммунистическая, Вокзальная, Магистральная, имени Ворошилова, Кирова, снова по Советской, имени Орджоникидзе, по площади имени Пушкина, пересекает реку Томь, идет через Рудничный район к Дому культуры Кировского района. Потом физкультурники возвращаются на набережную Притомского участка, где состоится финиш эстафеты.

В прошлом году первенство завоевали динамовцы, а второе и третье места — коллективы «Спартака» и шахты «Северная».

Победителям эстафеты, занявшим первые три места, будут вручены переходящие призы комбината «Кузбассуголь».

Старт эстафеты будет дан в 12 часов дня на Притомской набережной.

Во время эстафеты уличное движение по ее маршрутам будет прекращено.

П. ШУР.

Вниманию председателей колхозов, директоров совхозов, бригадиров и зерносушильщиков

Перед началом топки сушильную печь нужно каждый раз тщательно осмотреть — нет ли щелей на печи, промазаны ли глиняным раствором деревянные части диффузора и сушильных камер и устранить все имеющиеся недочеты.

Поверхность печи и борова держать очищенными от мусора и пыли. Диффузоры, жалюзи и вытяжные трубы следует очищать от пыли не реже двух раз в месяц, а дымоходы от сажи через каждые 3 — 4 дня.

Во время топки сушильной печи при ней должен безотлучно находиться истопник, оставлять ее без надзора воспрещается. Не разрешается применять в качестве топлива солому, предварительно не связав ее в снопы. Возле печей необходимо иметь небольшой запас топлива и подносить его только по мере надобности.

Во время сушки зерна постоянно следить за температурой при помощи термометра. Температура не должна превышать пределов, установленных для сушилки соответствующей системы и вида зерновых культур.

При отсутствии электроосвещения допускается применение фонарей «Летучая мышь». Пользование для освещения свечами, лампами и фонарями без стекол воспрещается.

Загружать зерносушилку плохо провеянным и засоренным зерном не следует, так как сорное зерно плохо сушится и создает опасность местного перегрева и возникновения пожара.

При каждой зерносушилке необходимо иметь не менее двух огнетушителей, 2 бочек с водой и 4 ведер, а также лом, багор и топор.

Курить и держать в сушилке легковоспламеняющиеся материалы воспрещается.

В случае загорания зерна или деревянных конструкций (стоек, плиц) в камере сушилки необходимо остановить вентилятор, переключить топочные газы на дымовую трубу и закрыть все заслонки в трубопроводах. Нужно прекратить подачу зерна в сушилку, выпустить зерно в шахту охлаждения и засыпать зерном из верхнего бункера, затем тушить пожар в камере имеющимися противопожарными средствами.

Управление пожарной охраны УМВД Кемеровской области.

Гр. **Смелков** Иван Степанович, проживающий в г. Кемерово, возбуждает дело о расторжении брака с гр. **Башкирцевой** Людмилой Васильевной, проживающей в г. Сучан. Дело подлежит рассмотрению в народном суде 2-го участка Заводского района г. Кемерово.

Гр. **Лотик** Аграфена Кузьмовна, проживающая в г. Кемерово, возбуждает дело о расторжении брака с гр. **Лилявиным** Николаем Петровичем, проживающим в г. Кемерово. Дело подлежит рассмотрению в народном суде 1-го участка Кировского района г. Кемерово.

АДРЕС РЕДАКЦИИ И ИЗДАТЕЛЬСТВА: г. Кемерово, ул. Сталина, № 66. **ТЕЛЕФОНЫ:** редактора 2-24, заместителя редактора 8-05, секретаря 2-53, секретариата 4-85. **отделов редакции:** партийной жизни 8-63, пропаганды 4-57, обзоров местной печати 8-63, угольного 1-21, промышленности и транспорта 2-37, сельскохозяйственного 4-57, культурно-бытового 6-83, информации 6-83, отдела писем 11-52, отдела об'явлений 14-21, ночной прием информаций 1-21, бухгалтерии 15-36, технического секретаря 15-67, директора типографии 3-96.

ОП17047. Типография «Кузбасс» Облполиграфиздата. Тираж 110.000 Заказ № 11484.