Пролетарии всех стран, соединяйтесь!

Кузбасс

Орган Кемеровского областного и городского комитетов КПСС, областного и городского Советов депутатов трудящихся

Год издания 33-й
№ 199 (8185)

22 АВГУСТА 1954 г.
ВОСКРЕСЕНЬЕ

Цена 20 коп.

СЕГОДНЯ В НОМЕРЕ:

ДЕНЬ РОДНОГО КУЗБАССА (1 стр.).

Приблизить школьное обучение к запросам практики (С областного совещания учителей) (2 стр.)

НА ПОЛНУЮ МОЩНОСТЬ ИСПОЛЬЗОВАТЬ КОМБАЙНЫ. **А. Смирнов** — Сдерживают работу комбайнов. **А. Соловьев** — Укреплять содружество. **И. Мякишев** — Средний колхоз и МТС (2 стр.).

ДОСТОЙНУЮ ВСТРЕЧУ ДНЮ ШАХТЕРА. **Есть 26 тысяч тонн угля дополнительно к плану!** Говорят горняки шахты «Полысаевская-1» (3 стр.).

ПИСЬМА С ОДНОЙ ШАХТЫ. **В. Банников** — Сегодня в Ольжерасе (3 стр.).

А. Меркулов — Новая эпоха в жизни румынского народа (4 стр.).

Обвинительный документ против германского милитаризма (К выходу в свет книги Рассела «Проклятие свастики» (4 стр.).

ОТЧЕТНО-ВЫБОРНЫЕ ПАРТИЙНЫЕ СОБРАНИЯ

КОММУНИСТИЧЕСКАЯ партия во всей своей многогранной деятельности по руководству хозяйственным и культурным строительством опирается на первичные партийные организации. Они создаются, как говорится в Уставе КПСС, на фабриках, заводах, в совхозах, МТС и прочих хозяйственных предприятиях, в колхозах, частях Советской Армии и Военно-Морских Сил, селах, учреждениях, учебных заведениях и т. п., при наличии не менее трех членов партии.

Первичные партийные организации — основа нашей партии. Они связывают массы рабочих, крестьян и интеллигенции с руководящими органами партии. Их задачей является мобилизация масс на предприятиях, в совхозах, МТС, колхозах для выполнения производственного плана, укрепления трудовой дисциплины и развития социалистического соревнования. Первичные партийные организации призваны вести агитационную и организационную работу в массах, выступать активными борцами за проведение в жизнь решений партии и правительства.

Партия всегда придавала и придает первостепенное значение делу неуклонного повышения боеспособности каждой первичной партийной организации. Чем крепче, инициативнее парторганизация, тем больше успехов в работе наших предприятий, колхозов, МТС и совхозов. Именно в первичных парторганизациях члены и кандидаты в члены партии проходят школу политического воспитания, неутомимой работой сплачивают и ведут за собой широкие массы трудящихся на выполнение задач, поставленных партией и правительством.

Сейчас во многих первичных партийных организациях Кузбасса проходят отчетно-выборные собрания. Они проводятся в связи с истечением срока полномочий, установленного Уставом КПСС для секретарей и руководящих органов первичных парторганизаций.

Отчетно-выборные собрания — важное и большое событие в жизни каждой партийной организации и каждого коммуниста. Они призваны подвести итоги проделанной работы за год, критически оценить деятельность секретарей, партийных бюро, вскрыть недостатки, наметить пути дальнейшего улучшения партийного руководства всем хозяйственным и культурным строительством.

Год, прошедший со времени прошлых отчетно-выборных собраний, ознаменовался новыми успехами в борьбе за укрепление экономического могущества нашей Родины, повышение благосостояния советского народа. Усилия парторганизаций нашей области были направлены на выполнение решений XIX с'езда КПСС, на осуществление выработанной партией программы дальнейшего развития социалистической индустрии, крутого под'ема всех отраслей сельского хозяйства.

Первичные партийные организации за истекший период еще более укрепили свои связи с массами, усилили свою роль в хозяйственном и культурном строительстве, стали глубже вникать в производственную деятельность шахт, заводов, строек, предприятий транспорта, колхозов, МТС и совхозов. Намного возросла ведущая, авангардная роль коммунистов непосредственно на решающих участках промышленности и сельского хозяйства.

На отчетно-выборных собраниях первичных парторганизаций в центре внимания стоят вопросы борьбы за повышение производительности труда, снижение себестоимости продукции, укрепление трудовой дисциплины.

На состоявшемся недавно отчетно-выборном собрании партийной организации Топкинского депо коммунисты главным образом говорили о том, как партбюро сумело мобилизовать паровозников на увеличение перевозок народнохозяйственных грузов. Коллектив депо значительно сократил простои локомотивов на ремонте. Машинисты-тяжеловесники за первое полугодие перевезли свыше миллиона тонн сверхплановых грузов. Предприятие работает рентабельно. Не удовлетворяясь достигнутыми успехами, участники отчетно-выборного собрания основное внимание сосредоточили на неиспользованных резервах.

— Наше депо могло бы работать значительно лучше, — сказал коммунист Василий Лиходед, — если бы партбюро больше уделяло внимания движению машинистов тяжеловесников, настойчиво боролось с недостатками в ремонте паровозов.

Коммунисты подвергают резкой критике тех руководителей, которые не сумели обеспечить четкое выполнение партийных решений, мирились с упущениями в работе. На отчетно-выборном собрании парторганизации шахты «Ягуновская» треста «Кемеровоуголь» резкой критике был подвергнут секретарь партбюро тов. Аршинов. Шахта работает неритмично, задолжала в текущем году до 10 тысяч тонн угля. Партбюро ослабило контроль за хозяйственной деятельностью администрации, не боролось за укрепление трудовой и государственной дисциплины, за использование внутренних резервов.

— В прошлом году наша шахта была передовым предприятием на руднике, — заявил в своем выступлении коммунист Кошелев. — Теперь мы не выполняем государственного плана. Почему? Только потому, что на шахте перестали заботиться об очистном фронте, об организации труда горняков. Партбюро и тов. Аршинов стояли в стороне от важных вопросов жизни коллектива.

Отчетно-выборные собрания играют исключительно большую роль в развитии активности и самодеятельности коммунистов, в развертывании критики и самокритики. Надо выявлять недостатки в работе и добиваться их устранения, бороться против парадного благополучия и упоения успехами. Коммунисты завода «Карболит», руководствуясь требованиями Устава партии, правильно подошли к оценке работы секретаря партбюро тов. Липаткикова. Они не избрали его в состав партийного бюро, как не оправдавшего доверия.

При высокой активности проходят отчетно-выборные собрания в сельских парторганизациях. Внимание коммунистов колхозов, МТС и совхозов сейчас приковано к тому, как партийные бюро и секретари парторганизаций сумели направить усилия тружеников сельского хозяйства на выполнение решений сентябрьского, февральско-мартовского и июньского Пленумов ЦК КПСС. На отчетно-выборном собрании парторганизации колхоза «Большевик», Чебулинского района, коммунисты в своих выступлениях указывали, что секретарь парторганизации тов. Манузин не руководил агитколлективом, агитаторы слабо раз'ясняют колхозникам решения партии и правительства по крутому под'ему сельского хозяйства.

Наша область вступила в уборку урожая. Важно, чтобы на отчетно-выборных собраниях особое внимание уделялось вопросам организаторской и политической работы, направленной на обеспечение своевременной уборки урожая без потерь и выполнение обязательств перед государством. Сейчас для каждой парторганизации на селе, для каждого коммуниста нет более важной задачи, как борьба за претворение в жизнь указаний июньского Пленума ЦК КПСС.

В своих выступлениях на отчетно-выборных собраниях коммунисты также подвергают критике недостатки в деятельности райкомов и горкомов партии по руководству первичными партийными организациями. Необходимо, чтобы критические замечания и предложения тщательно учитывались, обобщались и по ним принимались соответствующие меры для быстрейшего устранения недостатков.

Партийные комитеты должны позаботиться о том, чтобы отчетно-выборные собрания проходили в точном соответствии с Уставом КПСС, на высоком идейно-политическом уровне, чтобы на них строго соблюдались принципы внутрипартийной демократии. Необходимо помогать секретарям первичных парторганизаций в подготовке отчетных докладов.

Задача партийных комитетов — обеспечить проведение отчетно-выборных партсобраний под знаком мобилизации коммунистов, всех трудящихся на борьбу за проведение в жизнь программы партии, направленной на новый под'ем экономики и культуры в нашей стране, на дальнейшее повышение благосостояния советского народа.

Вопросы социалистического соревнования — на президиуме ЦК профсоюза

Президиум ЦК профсоюза рабочих угольной промышленности обсудил вопрос о руководстве социалистическим соревнованием на шахтах комбината «Ворошиловградуголь».

В докладе и прениях говорилось о большом производственном под'еме, который царит на шахтах в канун Дня шахтера. Почти все горняки комбината «Ворошиловградуголь» являются участниками социалистического соревнования. Они намного увеличили выработку по сравнению с прошлым годом. Около 40 шахт перевыполнили семимесячную программу. Коллектив шахты № 1-2 дал сверх плана более 8 тысяч тонн топлива. На шахте № 153 треста «Краснолучуголь» добыча угля удешевилась на 1 рубль 40 копеек против прошлого года, а на шахте № 1-2 «Золотое» себестоимость угля снизилась на 3 рубля.

Вместе с тем на заседании Президиума ЦК профсоюза отмечалось, что на ряде шахт еще плохо руководят соревнованием. Многие начальники участков и профгрупп-орги не участвуют в подведении итогов работы горняков. Слабо организована помощь рабочим, которые не выполняют норм.

Президиум ЦК профсоюза предложил профорганизациям горняков улучшить руководство социалистическим соревнованием, регулярно подводить итоги работы каждой бригады и участка, шире пропагандировать и внедрять передовой опыт.

Вузы перед учебным годом

В высших учебных заведениях закончились вступительные экзамены. На первые курсы университетов, институтов и академий будет зачислено 440 тысяч студентов.

Свыше трех тысяч юношей и девушек принято на двенадцать факультетов Московского государственного университета имени М. В. Ломоносова. С нового учебного года начинают занятия в здании на Ленинских горах студенты биолого-почвенного факультета. Для них созданы лаборатории, учебные кабинеты, агроботанический сад.

Молодежь проявила большой интерес к вузам и факультетам, готовящим специалистов сельского хозяйства. В 99 сельскохозяйственных вузов будут зачислены десятки тысяч юношей и девушек. (ТАСС).

ДЕНЬ РОДНОГО КУЗБАССА

Хлеб—государству

ЛЕНИНСК-КУЗНЕЦКИЙ. (Корр. «Кузбасса»). На Ленинск-Кузнецкий пункт «Заготзерно» прибыла из колхоза имени Мичурина машина, груженная зерном нового урожая, предназначенным для сдачи государству.

Колхозники сельхозартели имени Мичурина первыми в районе начали поставки хлеба. В этой сельхозартели на уборке ржи работают 4 комбайна. Ежедневно они выкашивают по 45—50 гектаров. Зерно из-под комбайнов очищается, сушится и направляется на государственный заготовительный пункт. За 19 августа колхоз имени Мичурина сдал 102 центнера зерна.

Приступили к поставкам хлеба государству колхозы имени Свердлова и имени Горького. Каждый из них в первый день сдал по 62 центнера ржи.

Закончили уборку ржи

ЯШКИНО. **(Корр. «Кузбасса»).** Комбайнер Пашковской МТС тов. Летягин по прибытию в колхоз «Красный Октябрь» вызвал на соревнование за быстрейшую уборку ржи двух других комбайнеров, работающих в этой же артели. Не теряя ни одного дня, все трое начали косовицу. Правление колхоза (председатель тов. Богоутдинов) обеспечило агрегаты всем необходимым для бесперебойной работы.

С первого дня комбайнеры взяли высокие темпы, а затем стали не только выполнять, но и перевыполнять нормы выработки. Инициатор соревнования тов. Летягин 18 августа на комбайне «Сталинец-6» сжал 17 гектаров. Колхоз «Красный Октябрь» 20 августа полностью закончил уборку ржи на площади 137 гектаров.

В этой сельхозартели хорошо организованы очистка и просушка зерна, отправка хлеба на заготовительный пункт.

Приступили к хлебосдаче колхозы «Родина», «Кузбасс» и некоторые другие.

Большинство колхозов Яшкинского района начало сев озимых. В сельхозартели «Заря коммунизма», например, посеяно озимой ржи 40 гектаров.

Соревнование разгорается

ИЖМОРКА. **(Корр. «Кузбасса»).** Коллектив Ижморской МТС выделил лучших механизаторов на освоение новых земель в обслуживаемых колхозах. Специальная тракторная бригада была направлена в сельхозартель имени Жданова. Ей дали несколько новых тракторов «С-80», мощные плуги и другую первоклассную технику.

Более 700 гектаров в этой сельхозартели поднято целины и залежей, 200 гектаров весной засеяны пшеницей. 100 гектаров — овсом. За счет этого колхоз имени Жданова значительно увеличит валовой сбор зерна.

Радостную весть получила бригада: партия и Советское правительство приняли постановление о дальнейшем освоении целинных и залежных земель для увеличения производства зерна. Успешно выполнить задание по под'ему новых, еще не тронутых массивов — таково желание механизаторов из бригады тов. Овсянникова. В ответ на постановление они решили увеличить освоение целинных и залежных земель до 1100 гектаров, чтобы в 1955 году использовать их для посева зерновых культур.

Механизаторы располагают всем необходимым для выполнения этой задачи. Трактористы, прицепщики, все члены бригады пересматривают свои социалистические обязательства. Борьба за использование новых земель разгорается с новой силой.

Высокий медосбор

КИСЕЛЕВСК. **(Корр. «Кузбасса»).** Пчеловод колхоза имени Хрущева Егор Сорокин известен в Киселевском районе как знаток своего дела. Его пасека дает большой доход колхозу. Особенно высокий сбор меда на пасеке в этом году. От 30 пчелосемей тов. Сорокин получил 30 центнеров 71 килограмм меда при плане 10 центнеров 80 килограммов.

Труд тов. Сорокина хорошо оплачивается. Только в порядке дополнительной оплаты он получил 242 килограмма меда.

На освоение целинных земель

АКМОЛИНСК, 21 августа. (ТАСС). На днях колхозники Макинского района тепло встречали 22 семьи хлеборобов из Черкасской области, прибывшие сюда на постоянное жительство. Вместе с тружениками сельского хозяйства Казахстана они будут осваивать целинные и залежные земли. Колхозы выделили для переселенцев жилые дома, отвели им приусадебные участки, помогают запасти топливо на зиму.

В исполком областного Совета депутатов трудящихся пришло сообщение о том, что из Черкасской области на новые земли выехала вторая группа переселенцев. В Есильский район, где особенно много плодородной целинной земли, едут 80 семей из Гомельской области.

Запросы и письма о желании переселиться на целинные земли приходят каждый день из разных областей и краев страны. Много писем поступает от воинов Советской Армии, которые после демобилизации из'являют желание переехать в Акмолинскую область. Большинство из них имеет специальности трактористов, комбайнеров, шоферов и строителей.

Москва. Всесоюзная сельскохозяйственная выставка. Экскурсанты из Кемеровской области осматривают выставку. **Фотохроника ТАСС.**

Осваивают новые земли

Колхозы, обслуживаемые Краснинской МТС, Ленинск-Кузнецкого района, в нынешнем году засеяли по целинным и залежным землям около 4 тысяч гектаров. На новых землях выращен высокий урожай. В колхозе имени Маленкова на целине и залежах урочища Мангары урожай пшеницы превысит 20 центнеров с гектара и на отдельных участках достигнет 25 и даже 30 центнеров.

Все колхозники и механизаторы МТС воочию убедились в пользе освоения целины и залежи. С большим удовлетворением они встретили постановление ЦК КПСС и Совета Министров СССР «О дальнейшем освоении целинных и залежных земель для увеличения производства зерна». Когда в колхоз пришли газеты с постановлением, колхозники с большим вниманием читали и обсуждали этот важный документ.

Механизаторы МТС в ответ на постановление ЦК КПСС и Совета Министров СССР решили вспахать в этом году еще 1500 гектаров и таким образом перевыполнить задание по под'ему целинных и залежных земель на 800 гектаров.

Колхозники сельхозартели имени Маленкова вместе с трактористами бригады тов. Столярова решили увеличить пахотный клин за счет освоения новых земель еще на 100 гектаров. Всего в этом колхозе будет поднято 1800 гектаров целины и залежи.

На пахоте залежи под зябь работают трактористы Алексей Почуев и Егор Шабалин. На тракторе «ДТ-54» они каждую смену вспахивают по 5—6 гектаров. За сезон тт. Почуев и Шабалин выработали 2000 гектаров в переводе на мягкую пахоту.

В ответ на постановление ЦК КПСС и Совета Министров СССР тт. Шабалин и Почуев решили довести выработку трактора до 2500 гектаров.

Ф. КАЙГОРОДЦЕВ.
(Корр. «Кузбасса»).

ЗАДАНИЕ ПЕРЕВЫПОЛНЕНО!

Коллектив Берикульской МТС, Ижморского района, с большим под'емом встретил постановление партии и правительства о дальнейшем освоении целинных и залежных земель для увеличения производства зерна. Новая программа, намеченная Центральным Комитетом партии и Советом Министров СССР, отвечает интересам и желаниям колхозников и механизаторов, она делает колхозы экономически крепкими.

В колхозах, обслуживаемых нашей МТС, план освоения целинных и залежных земель в текущем году выполнен на 200 процентов. Справились с заданием партии и правительства колхозники сельхозартелей «Гигант», «Советская Сибирь», «Сила» и другие.

Хорошо работали на освоении новых земель механизаторы тракторных бригад тт. Ветрова и Шаламова. Они свое задание выполнили на 189—198 процентов. Качество вспашки оценивалось только на «хорошо».

В ответ на постановление партии и правительства коллектив механизаторов ставит задачей в будущем году освоить еще 300 гектаров новых земель.

Л. БАТУРИН,
директор Берикульской МТС.

Затягивают сев озимых

В нынешнем году колхозам Мариинского района предстоит посеять озимые хлеба на площади 13 тысяч гектаров. Руководители машинно-тракторных станций подошли к этому важному делу неорганизованно. Начали сев только отдельные колхозы, да и ведут они его медленно.

Медлительность в севе озимых руководители МТС и сельхозартелей стараются оправдать отсутствием семян.

— Комбайны начнут работать, — будут и семена, а там можно начинать и сев,—заявляет председатель колхоза имени Маленкова тов. Селезнев.

То же утверждает и председатель сельхозартели имени Свердлова тов. Анпилогов. Однако комбайны стоят без действия.

— Нельзя пустить—сырой хлеб, — оправдываются в свою очередь директора МТС.

В результате на 15 августа ни один колхоз не приступил к озимым посевам.

В комбайнах ли только причина? Нет, не только в этом. В зоне Красно-Орловской МТС давно можно было пустить на уборку ржи жатки-самосбросы, которых здесь 11 штук. Однако ни одна из них не была применена. Только в двух колхозах — «Путь к коммунизму» и имени ЦК КПСС начали уборку зерновых.

В одинаковых условиях находятся семеноводческий колхоз имени Куйбышева и сельхозартель «Победа». Их центральные усадьбы расположены друг от друга на расстоянии 4—5 километров, а поля рядом. Оба колхоза обслуживаются одной Коноплеводной МТС. Однако результаты их работы далеко не одинаковы.

В колхозе «Победа» давно приступили к уборке ржи, причем в первую очередь начали убирать семенные участки. Помимо жатвы комбайном здесь на косовицу хлеба вышли колхозники. Сейчас косами и серпами жнет около 30 человек. Кроме того, оборудуются 4 лобогрейки. Такая организация труда дала свои положительные результаты. Колхоз начал сдачу хлеба государству, обеспечил себя семенами. Сев озимой ржи в этом колхозе идет во всех четырех полеводческих бригадах.

Не так обстоит дело в колхозе имени Куйбышева. Здесь медленно убирают хлеб, к сдаче зерна государству не приступили. Не организована уборка участков, зерно с которых должно пойти на посев озимой ржи. На токах лежит более 200 центнеров намолоченного хлеба. Но он не используется на семена и не вывозится на элеватор.

Только сейчас, во время уборки, оборудуется механизированный ток. Руководители МТС не оказали помощи колхозу. Инженер тов. Устинов отказался выделить механизаторов для оборудования тока.

— Делайте сами, у нас нет людей, — заявил он.

Большое значение в повышении урожайности озимых культур имеют минеральные удобрения. Об этом хорошо знают специалисты сельского хозяйства, которых теперь и в колхозах, и в МТС достаточно. Однако они не проявляют заботы о приобретении удобрений. На складах «Сельхозснаба» лежит большое количество фосфоробактерина. Но до сих пор ни одна МТС, в том числе и Мариинская, которая находится рядом со складом, не приступила к вывозке этих ценных удобрений.

В Мариинском районе имеются все возможности провести сев озимых в срок и на высоком агротехническом уровне.

Г. УМНОВ.
(Корр. «Кузбасса»).

К уборке не готовы

Уборка урожая началась, а в колхозе имени Третьего Интернационала, Чебулинского района, многое еще не готово. В колхозе две бригады, но ни одна из них не подготовила тока для ссыпки и отработки зерна. Из шести комбайнов отремонтировано лишь два, а остальные еще находятся в МТС. Зерносушилка также не оборудована. Сортировочные машины и мотор к ним находятся в МТС.

Правление колхоза во главе с председателем тов. Жильниковым безответственно относится к решению такой важной задачи, как уборка урожая и выполнение поставок хлеба государству. Плохую подготовку к уборке урожая Жильников об'ясняет недостатком рабочей силы. Но дело не только в этом. Если бы правление руководило работой, многие недостатки можно было давно устранить.

Нет контроля за работой правления колхоза и со стороны Чебулинского райкома партии и райисполкома.

Н. НЕПОМНЯЩИЙ.

Победители в соревновании

Президиум Кемеровского обкома профсоюза рабочих угольной промышленности, рассмотрев итоги социалистического соревнования горняцких коллективов за июль, присудил первое место в соревновании и переходящее красное знамя обкома КПСС и облисполкома коллективу шахты **«Бабанаковская»** треста «Беловуголь». Отмечена также хорошая работа горняков шахт № 7-а и № 7-б треста «Кагановичуголь», имени Димитрова треста «Куйбышевуголь», «Шушталепская-1» треста «Молотовуголь» и шахты «Бутовская» треста «Кемеровоуголь».

Среди автобаз лучших показателей в работе добился водительский состав и обслуживающий персонал **Куйбышевской автобазы** автотранспортного управления комбината «Кузбассуголь». Отмечена хорошая работа коллективов Сталинской, Киселевской, Ленинской и Осинниковской автобаз.

Переходящее красное знамя обкома профсоюза и комбината «Кузбассуголь» вместе с первыми денежными премиями в 10 тысяч рублей завоевали горняки участков № 14 шахты имени Ворошилова, № 3 шахты «Бабанаковская» и коллектив лавы № 20 участка № 2 шахты «Новая».

Вторые денежные премии в размере 7,5 тысячи рублей присуждены коллективам участков № 5 шахты «Капитальная-1» и № 5 шахты «Ягуновская».

Третьи премии в 5 тысяч рублей присуждены коллективам участков № 1 шахты «Бабанаковская», № 14 шахты имени С. М. Кирова и №№ 2 и 4 шахты «Красный углекоп», а также горнякам лав №№ 59 и 22 (участки №№ 1 и 5) шахты имени С. М. Кирова.

В СЧЕТ СЕНТЯБРЯ

Славную трудовую победу в соревновании за достойную встречу Дня шахтера одержали горняки шахты «Бутовская». 19 августа в первую смену они отправили на-гора последние тонны угля в счет 8-месячной программы и начали работу в счет сентября. С начала года передовой на Кемеровском руднике горняцкий коллектив выдал дополнительно к заданию более 17 эшелонов высококачественного топлива.

Значительно улучшены на шахте и технико-экономические показатели. Производительность труда, например, возросла здесь против прошлого года на 29 процентов.

Наращивают темпы

ОСИННИКИ. **(Корр. «Кузбасса»).** Коллектив Осинниковского стройуправления, готовясь к Дню шахтера, повседневно наращивает темпы работы.

Горняки участка № 4, начиная соревнование в честь шахтерского праздника, брали обязательство закончить к 29 августа сооружение клетьевого ствола. Если раньше проходчики ежемесячно углубляли ствол на 32—40 метров, то в августе комплексная бригада, руководимая тов. Яковлевым, решила пройти 50 метров. Сейчас бригада ежедневно дает по 2—2,5 метра забетонированного ствола.

Заметных успехов в соревновании добиваются коллективы участков, ведущие строительство поверхностных сооружений и монтажные работы. Участок № 1 брал обязательство закончить ко Дню шахтера кирпичную кладку здания административно-бытового комбината. Свое слово коллектив сдержал. Применяя поточный метод, бригады каменщиков тт. Кривоногова, Харченко, плотников тт. Выжимова, А. Селезнева выполняют нормы выработки до 200 процентов. Среди монтажников наибольшей производительности добивается бригада тов. Куприна.

Коллектив участка № 2 намечал к празднику закончить строительство клуба на шахте «Капитальная-2». Сейчас бригады тт. Мерсаитова и Кузнецова завершили отделочные работы. На днях клуб будет сдан в эксплуатацию.

Успехи молодых проходчиков

Комсомольско-молодежная бригада проходчиков, руководимая коммунистом Анатолием Ефремовым, по праву считается лучшей на шахте имени С. М. Кирова. Молодежный коллектив готовит достойный трудовой подарок Дню шахтера. В июле бригада проходила одновременно несколько выработок. Применив цикличную организацию в сочетании с многозабойным методом, она выполнила более полутора месячных заданий.

В августе молодые проходчики трудятся с удвоенной энергией. В первой декаде они прошли 100 погонных метров обрезной печи. В каждую смену здесь завершалось по 2—3 цикла. Все проходчики выполняли нормы выработки на 180—200 процентов. Еще более высокие показатели имели проходчики Федотов, Чуликов, Агафонов и Москатов.

Сейчас комсомольско-молодежная бригада проходит люковую печь. Проходчики развернули соревнование за то, чтобы к 29 августа завершить два месячных задания. Счет дополнительных уходов увеличивается с каждым днем.

Открылся профилакторий

ОСИННИКИ. **(Корр. «Кузбасса»).** На руднике открылся лечебный профилакторий. В прекрасно оборудованном здании с просторными, светлыми и уютными палатами созданы все условия для спокойного отдыха и лечения.

По специальным путевкам в профилактории сейчас восстанавливают здоровье около 50 рабочих шахты «Капитальная-1». Обслуживающий персонал во главе с врачом тов. Бетелевой уделяет много внимания организации хорошего лечения и разумного отдыха пациентов.

ПРИБЛИЗИТЬ ШКОЛЬНОЕ ОБУЧЕНИЕ К ЗАПРОСАМ ПРАКТИКИ

С областного совещания учителей

XIX с'езд Коммунистической партии Советского Союза записал в своих решениях:

«Завершить к концу пятилетки переход от семилетнего образования на всеобщее среднее образование (десятилетка) в столицах республик, городах республиканского подчинения, в областных, краевых и крупнейших промышленных центрах. Подготовить условия для полного осуществления в следующей пятилетке всеобщего среднего образования (десятилетка) в остальных городах и сельских местностях.

В целях дальнейшего повышения социалистического воспитательного значения общеобразовательной школы и обеспечения учащимся, заканчивающим среднюю школу, условий для свободного выбора профессий приступить к осуществлению политехнического обучения в средней школе и провести мероприятия, необходимые для перехода к всеобщему политехническому обучению».

После XIX с'езда партии народное образование добилось немалых успехов в деле коммунистического воспитания подрастающего поколения, в борьбе за глубокие и прочные знания учащихся.

Однако в работе школ имеются все еще серьезные недостатки, особенно в политехнизации, связи теоретических знаний с практикой социалистического строительства.

С целью быстрейшего устранения этих недостатков в нынешнем году занятия в школах будут проводиться по новым планам, программам. Они ликвидируют перегрузку учащихся в процессе обучения, и главное — предусматривают целый ряд мероприятий, направленных на улучшение их подготовки к будущей самостоятельной деятельности, труду. В начальной школе, в первых—четвертых классах, вводятся уроки ручного труда, увеличивается время на занятия физкультурой. Учащиеся неполных средних и средних школ приобретут политехнические навыки на мичуринских опытных участках, в учебных производственных мастерских.

Значительно увеличено количество уроков по таким предметам, как физика, химия. Много времени отводится на лабораторные и практические занятия.

Большие изменения внесены в программы по биологии. Преподавание этой дисциплины теперь поможет школьникам гораздо глубже и шире овладеть знаниями по сельскому хозяйству.

При прохождении математики и черчения ученики будут производить вычисления на счетах, измерения на местности, приобретать необходимые познания для чтения чертежей, делать эскизы с деталей и т. д.

Важным событием, которое, несомненно, положительно скажется на дальнейшем улучшении учебно-воспитательной работы, является постановление Совета Министров Союза ССР о введении с 1954 — 1955 учебного года совместного обучения. Совместное обучение мальчиков и девочек позволит оживить жизнь ученических коллективов, разнообразить формы и содержание пионерской и внешкольной работы. В смешанных ученических коллективах легче воспитывать простые товарищеские отношения, добиваться образцовой дисциплины и прилежания.

Но переход к совместному обучению, изменения в программах и планах создают лишь условия для дальнейшего поднятия народного просвещения. Быстрая перестройка учебно-воспитательной работы всецело будет зависеть от учителей, руководителей школ и органов народного образования, призванных непосредственно осуществлять приближение школьного обучения к запросам жизни, добиваться практического выполнения поставленных партией задач.

Этим вопросам, связанным с конкретным проведением перестройки учебной работы на местах в связи с переходом на совместное обучение и новые программы, было посвящено прошедшее недавно в Кемерово трехдневное областное совещание учителей. На нем с докладом выступил заведующий облоно тов. **Лыткин.**

— Несмотря на некоторые успехи,— отметил докладчик, — состояние учебно-воспитательной работы в нашей области не отвечает требованиям сегодняшнего дня. Как известно, вся наша молодежь вступает в практическую жизнь через школу. Поэтому вне стен школ не должно оставаться ни одного мальчика или девочки. Однако в нашей области закон о всеобуче выполняется до сих пор плохо.

Не лучше картина и с главным показателем качества обучения — успеваемостью. Итоги прошедшего года и экзаменов свидетельствуют о неудовлетворительном осуществлении политехнизации, слабой борьбе за дисциплину, низком идейно-теоретическом и методическом уровне работы отдельных преподавателей.

Успеваемость в городских и сельских школах, сообщает тов. Лыткин, в целом составляет 80,3 процента. В первых — десятых классах оставлены на второй год 23.774 ученика, свыше 36 тысяч—имеют переэкзаменовки на осень. Сравнительный анализ показывает: за последние пять лет успеваемость в школах области ежегодно снижалась (в 1948 — 1949 учебном году она была 83,2 процента). Самые худшие результаты по успеваемости у преподавателей основных предметов — русского языка и математики.

Нельзя сказать, чтобы все было в порядке с дисциплиной учащихся. Можно привести десятки фактов, когда подростки нарушают правила для учащихся, недопустимо ведут себя в классе, в семье, на улице, в общественных местах.

Причины низкой успеваемости и плохого поведения школьников лежат в формальном выполнении некоторыми учителями своих обязанностей, в отрыве учебной и воспитательной работы, который до сих пор наблюдается в ряде педагогических коллективов. Серьезной критики и осуждения заслуживают органы народного образования на местах. Они ослабили контроль за деятельностью школ, особенно в вопросах воспитания. Как правило, инспекторские проверки и обследования касаются только учебного процесса.

До сих пор мы готовили будущих студентов высших учебных заведений. Теперь же значительная часть учеников с аттестатом зрелости пойдет непосредственно в жизнь, на производство, и надо с первых же дней пребывания в школе прививать молодежи любовь и умение трудиться. Недопустимо, чтобы, оканчивая среднюю школу, выпускники считали «крушением надежд», «личной трагедией» устройство на работу в колхоз, совхоз, промышленное предприятие.

Это перевоспитание учеников работникам народного просвещения придется начинать прежде всего с себя. К сожалению, среди нас встречаются люди, безучастно относящиеся к трудовому воспитанию, считающие приобретение практических навыков учащимися делом не важным, второстепенным. Не случайно, в области из 178 средних школ имеют опытные участки только 128, а из 1025 начальных — только 115. Более того, во многих школах, где заложены опытные участки, летом ничего не делается, хотя для руководства мичуринской работой оставлены специальные учителя. В Старо-Сергеевской семилетней школе такие обязанности были возложены нынешним летом на биолога А. М. Широкову. Во время проверки выяснилось, что участок заброшен, никто за ним не следит. «Завтра мы с техничкой его прополем», — заверяла Широкова.

Когда же ей заметили, что смысл участка не в том, чтобы за ним следил и ухаживал учитель, преподавательница ответила:

— Ну, тогда я не знаю, чего от меня хотят.

Тов. Лыткин приводит и другие примеры формального отношения учителей и директоров школ к осуществлению политехнизации.

— В предстоящем учебном году больше, чем в предыдущие, должно быть уделено внимания вовлечению детей в общественно-полезный труд, особенно вне школы. Надо помнить замечательные слова В. И. Ленина, сказанные им на III с'езде комсомола: «Мы не верили бы учению, воспитанию и образованию, если бы оно было загнано только в школу и оторвано от бурной жизни».

Очень важно, не перегружая учеников (а такую возможность предоставляют новые учебные программы), привлекать их к участию в озеленении улиц городов и сел, работах на колхозных полях, к шефству над молодняком в колхозах, чаще устраивать «Дни леса», «Недели сада» и т. п. В этом отношении заслуживает широкого распространения инициатива Сосновской средней школы, Кузнецкого района. Здесь 16 школьников под руководством инженера МТС изучили в кружке трактор. Восемь из них сейчас самостоятельно водят машины на уборке урожая.

В связи с новыми требованиями, указывает тов. Лыткин, учителям предстоит провести огромную работу с родителями. Нынешним летом, когда школьники проявили ценную инициативу — решили оказать посильную помощь колхозам по борьбе с сорняками, имели место многочисленные факты, когда родители прибегали к чему угодно, только бы не допустить поездки своих «питомцев» на такой «черный», как они выражались, труд. С подобными настроениями надо бороться. Школа обязана активно вмешиваться в семейное воспитание детей, не допускать, чтобы под крылышками «заботливых» пап и мам росли барчуки, белоручки, пренебрежительно относящиеся к физической работе.

Однако наши школы не смогут решить до конца учебно-воспитательных задач, не укрепив **сознательную** дисциплину учащихся. Для этого необходимо умело сочетать средства убеждения и принуждения. Между тем, как часто еще директора школ и педагоги отдают предпочтение только наказаниям, применяя их с легкостью необыкновенной. В десятках школ области приняло массовый характер снижение оценок за поведение. В школе № 1 гор. Кемерово каждый десятый ученик имел в прошедшем году сниженный балл по дисциплине.

Борьба за сознательную дисциплину— это не только система поощрений и наказаний, это весь процесс организации жизни ребенка, в котором исключительно важен и личный пример учителя и комплекс внешкольных мероприятий. Мог ли добиться хорошего поведения своих воспитанников преподаватель физики и математики Мозжухинской семилетней школы тов. Лищенко, когда он недопустимо грубо обращался с учащимися, оскорблял их достоинство, придумывая всякого рода прозвища? Конечно, нет. И не случайно, в пятом классе у тов. Лищенко на экзаменах по арифметике из 29 человек получили удовлетворительные оценки только 11.

В предстоящем учебном году в связи с введением совместного обучения вопросы сознательной дисциплины приобретают исключительно важное значение. С первых же дней занятий необходимо организовать и сплотить учащихся в дружный коллектив, не допускать противопоставления мальчиков и девочек, строго соблюдать требования педагогического такта при разборе ответов, вынесении замечаний и т. п. Вопросы совместного обучения должны широко обсуждаться на родительских и комсомольских собраниях, выноситься на пионерские сборы и ученические конференции. Только поддерживая тесный контакт с родителями, школа сможет добиться установления правильных взаимоотношений между мальчиками и девочками.

Коренное улучшение воспитательной работы и укрепление дисциплины также немыслимы, если в стороне от этого дела останутся комсомольские и пионерские организации. К сожалению, приходится отмечать, что в ряде школ педагоги формально направляют работу пионерских отрядов, почти не поддерживают связей с пионервожатыми. Совершенно не интересуются жизнью пионерских дружин учителя и директора Улановской средней школы Анжеро-Судженского района, Михайловской средней школы Киселевского района, во многих школах городов Юрги, Сталинска и других. Здесь зачастую нарушаются основные принципы руководства юными ленинцами. Так, за недисциплинированность на уроке члены совета дружины школы № 55 решили обсудить поведение своего товарища. Но учительница Миркина, не ожидая этого, «расправилась» с пионером по-своему: в присутствии всех ребят сорвала с него нашивки члена совета дружины.

До сих пор в некоторых школах борьба за знания осуществляется путем давно осужденных форм пионерской работы. Многие сборы копируют уроки. В школе № 2 гор. Топки, например, на сборах занимались решением задач по алгебре и геометрии. Надо покончить с таким положением, когда, из-за нежелания серьезно вникнуть в жизнь пионеров, фактически игнорируются решения XII с'езда ВЛКСМ.

Значительное место в своем докладе тов. Лыткин отвел состоянию антирелигиозного воспитания в школах.

— Этот участок работы, — сказал он, — у нас недопустимо запущен. В среде учащихся бытуют религиозные предрассудки и суеверия. Ученицы кемеровских школ №№ 4 и 41 на экзамены приносили «чудодейственные» медные пятаки, надевали счастливые платья. Дело доходит до того, что в Знаменскую церковь в областном центре во время религиозных праздников вместе с родителями являлись школьники.

«Мы за религию никого не преследуем,— говорил М. И. Калинин,—мы считаем ее заблуждением и боремся с ней просвещением». В распоряжении нашей школы имеются все возможности для осуществления научно-атеистического воспитания. Преподавание таких учебных предметов, как история, литература, физика, химия, биология и др., учителя должны вести с активных позиций материалистического миропонимания явлений природы и жизни общества. Крупную роль в антирелигиозном воспитании призвана сыграть внеклассная и внешкольная работа, пионерские и комсомольские организации. В каждой школе обязательно надо создать лекторий для учащихся, где одно из ведущих мест займут лекции на атеистические темы.

Областному, городским и районным отделам народного образования серьезно следует подумать в связи с этим над тем, чтобы каждый учитель был на деле непримиримым борцом с предрассудками, являлся подлинным образцом высокой советской морали. Наивно полагать, что можно успешно убеждать других в том, в чем не убежден сам или чего не придерживаешься в жизни. А в среду педагогов все еще попадают проходимцы, пьяницы, религиозные фанатики. Органы народного образования и руководители школ часто смотрят на подобные факты сквозь пальцы. Невыносимые условия создались в истекшем году в педагогическом коллективе Верхотомской школы Кемеровского района. Систематическое пьянство бывшего завуча Мусохранова, обывательское поведение ряда учителей, беспринципность директора породили склоки среди преподавателей, пагубно сказались на постановке учебно-воспитательной работы. Пора поставить вопрос о необходимости решительно освободиться от подобных «педагогов», не имеющих права воспитывать детей.

В заключение доклада тов. Лыткин говорит о необходимости повысить роль семьи и общественности в вопросах воспитания детей. Главный недостаток во взаимоотношениях семьи и школы — пассивность родителей, отсутствие широкой педагогической пропаганды. Всем школам надо перенять опыт учителей и работников промышленных предприятий Сталинска, Кемерово, Прокопьевска, где установилась хорошая традиция — неудовлетворительные результаты воспитания учащихся выносить на суд общественного мнения, обсуждать на собраниях родителей совместно с преподавателями.

В 1954—1955 учебном году неплохо было бы ввести в систему ознакомление партийных и профсоюзных организаций (по месту работы родителей учеников) с успеваемостью детей. Нужно систематически проводить на предприятиях, в МТС, совхозах, колхозах лекции, а также конференции по обмену опытом воспитания ребенка в семье. При запущенном состоянии воспитательной работы нельзя серьезно говорить о повышении успеваемости, об успешном осуществлении тех задач, которые ставит сейчас перед школой жизнь.

В прениях, развернувшихся по докладу тов. Лыткина, выступило 17 человек. Большинство из них резко критиковало стиль и методы руководства областного, городских и районных отделов народного образования деятельностью школ.

— Многих недостатков могло бы давно уже не быть, — сказал учитель средней школы тов. **Замащиков** (Топкинский район),—если бы работники областного отдела народного образования по-настоящему, а не формально относились к нуждам коллективов учителей и воспитателей. Вот тов. Лыткин правильно говорил о том, что в Черемичкинском детском доме низкая дисциплина. А ведь в первую очередь вина за это ложится на облоно. Пять месяцев назад областной отдел народного образования снял с работы завуча в детдоме, нового же человека не прислал. В детском доме в течение года побывало немало различных комиссий. Изучили ли они действительное положение дел? Нет. Все проверки сводились к беседам с директором. Поэтому и получалось так: комиссия безудержно расхваливает работу директора, а в тот же день партийная организация на своем собрании вскрывает в его руководстве серьезнейшие недостатки.

Заведующий Мариинским районо тов. **Комайко** привел на совещании факты, когда руководители Кемеровского облоно, вместо того, чтобы бороться с людьми, недостойными носить высокое звание учителя, вступают на путь покровительства проходимцев и морально разложившихся людей. Он рассказал, что районный отдел народного образования снял за пьянство и систематические прогулы двух директоров школ. Однако из облоно приказали изменить формулировку в приказе на — «освобождены по личному заявлению».

За плохую работу с кадрами, поверхностный контроль за деятельностью учителей областной отдел народного образования критиковали тт. **Рожков, Ружевская, Утробин, Тимощуков** и другие. Они особо остановились на недопустимости положения, когда школы не укомплектованы квалифицированными руководителями физкультуры и художественного воспитания.

Касаясь вопросов, связанных с политехнизацией обучения, участники совещания указывали на необходимость обратить особое внимание на внеклассную и внешкольную работу с детьми. С большим интересом было прослушано выступление директора областной экскурсионно-туристической станции тов. **Чепкасова.**

— Во внеклассной и внешкольной работе, — отметил он, — до сих пор много формализма. Ее, можно прямо сказать, засушили. Туризмом и краеведением занимаются только те педагогические коллективы, где имеются энтузиасты этого дела. А между тем именно туризм, экскурсии, походы — замечательное средство улучшения всей воспитательной работы. Приведу один весьма убедительный пример. В школе № 40 г. Кемерово в этом году закончил 7-й класс Володя Авдеев. В пятых—шестых классах его считали самым отстающим, недисциплинированным. Как-то ребята привели Володю в Общество юных краеведов Кузбасса. Он заинтересовался деятельностью общества, стал активным участником всех мероприятий. Коллектив помог избавиться Володе от многих недостатков. Значительно улучшилась его успеваемость.

Я думаю, что туризм должен войти в быт каждой школы, каждого внешкольного учреждения. Большую помощь призваны оказать в этом деле методические кабинеты института усовершенствования учителей. Они пока что не обобщают результатов туристической и краеведческой работы.

Институт усовершенствования учителей стоит в стороне от жизни школ, как отмечали на совещании многие выступавшие. Между тем за последние годы в педагогических коллективах накоплен большой опыт осуществления политехнизации обучения, проведения практических занятий в классах, на мичуринских участках, в технических кружках. Об этом можно судить хотя бы из выступления директора школы № 67 г. Сталинска тов. **Толкачевой.** В этой школе, существующей всего третий год, установлена тесная связь с шефами. С их помощью оборудованы кабинеты физики, химии, физкультурный и актовый залы. В физкультурном зале имеется баскетбольная площадка.

В школе часто проводятся интересные воспитательные мероприятия — час книги, читательские конференции. Материалы этих конференций собираются в методическом уголке.

— С помощью шефов, — говорит тов. **Толкачева,** — нам удалось значительно оживить экскурсионно-туристическую работу. В прошлом году был проведен поход учащихся в Горную Шорию. Ребята спускались в шахты, пробовали бурить. Много ценного получили ученики в походах по маршрутам Новосибирск—Сталинск, Сталинск — Барнаул. Нынешним летом группа школьников путешествовала по Байкалу. Хорошо работает наша самодеятельность, по городу она занимает второе место.

Очевидно, институту усовершенствования учителей надо серьезно заинтересоваться жизнью школ, методически обобщить все то ценное, что имеется у лучших педагогов в деле трудового и политехнического воспитания подрастающего поколения.

Очень важный вопрос затронули в своих выступлениях директор Усть-Сертинской средней школы тов. **Кабачков** и некоторые другие. Они говорили о связи педагогических коллективов и культурно-просветительных учреждений. Клубы и кинотеатры посещают тысячи учащихся. К сожалению, о детях никто не заботится, они предоставлены самим себе. Директора культурно-просветительных учреждений нарушают постановления, запрещающие посещение вечерних зрелищ подростками, не достигшими 16-летнего возраста. Как правило, на вечерних сеансах в кино, гуляньях в парках можно видеть десятки малышей. Повинны в этом и советские организации, за последнее время ослабившие контроль за исполнением принятых решений.

В прениях по докладу на совещании выступили первый секретарь обкома ВЛКСМ тов. **Сергеев** и заведующий отделом школ и вузов обкома КПСС тов. **Чусовитина.**

Во второй день совещания собравшиеся прослушали доклад заместителя заведующего областным отделом народного образования тов. **Усанова** о работе по новым программам, планам и учебникам. Этому же были посвящены занятия секций преподавателей русского языка, литературы, истории, Конституции и других предметов.

На полную мощность использовать комбайны

Сдерживают работу комбайнов

Хороши нынче хлеба. Труд колхозников и механизаторов, заложенный весной и летом, окупается сторицей. Сейчас наступил самый решающий период в борьбе за урожай — уборочная страда.

Понимая всю ответственность, которая ложится на нас, комбайнеров, я стремлюсь к тому, чтобы сберечь дорогое время, в сжатые сроки провести уборку урожая. Коллектив нашего агрегата перед выходом в поле обсудил вопрос: чем мы ответим на заботу партии и правительства о под'еме сельского хозяйства. Мы пришли к единодушному решению: убрать в колхозе «Память Сталина» комбайном «Сталинец-6» за 20 рабочих дней не менее 600 гектаров зерновых и намолотить 8 тысяч центнеров хлеба.

Комбайновый агрегат укомплектован людьми, машина хорошо подготовлена, члены коллектива горят желанием пустить комбайн на полную мощность. Но с первых же дней уборочной страды мы встречаем препятствия, которые сдерживают работу.

Уборку ржи начали 18 августа. Намолотив полный бункер зерна, комбайн пришлось остановить, так как правление сельскохозяйственной артели не выделило транспорт для отвозки хлеба. 19 августа мы простояли по той же причине до 11 часов дня. В обед на отвозку зерна прислали одну бричку. Мы часами простаивали в ожидании выгрузки намолоченного хлеба. Только в 4 часа 30 минут прибыла полуторатонная автомашина, и работа несколько ускорилась. Затем автомашину перебросили к другим комбайнам, и мы снова остановились. За полтора дня наш агрегат, таким образом, сумел скосить всего лишь 5 гектаров ржи.

Часами простаивают из-за несвоевременной отгрузки зерна и комбайны, управляемые тт. Асеевым и Табакаевым. У них на отгрузке зерна работают лишь по одной пароконной бричке, а хлеб приходится возить к сушилке на расстояние более 3 километров.

Председатель колхоза «Память Сталина» тов. Авсеенко и бригадир полеводческой бригады тов. Возвышаев явно сдерживают работу комбайнов. Происходит это потому, что колхоз до сих пор не готов к подработке и просушке хлеба. Ремонт зерноочистительных машин не завершен, нельзя пустить в работу и зерносушилку. Намолоченный хлеб от сорняков не очищается. Он увлажняется, и на его подработку требуются дополнительные затраты.

Если подобная практика будет продолжаться и дальше, то мы, естественно, затянем уборку урожая. Допустить же этого ни в коем случае нельзя. Правление колхоза «Память Сталина» обязано изменить свое отношение к работе комбайнеров и помочь механизаторам выполнить социалистические обязательства. Вредная практика сдерживания уборочных работ должна быть решительно пресечена с первых дней страды.

А. СМИРНОВ,
комбайнер Титовской МТС, Промышленновского района.

Укреплять содружество

В колхозах настала горячая пора — уборка хлебов. В этой важной кампании ведущая роль принадлежит механизаторам. В содружестве с колхозниками они призваны выполнять боевые задачи.

Примером трудового содружества может служить работа тракторной и полеводческой бригад колхоза «Родина», Мариинского района. Здесь бригадиры тт. Нехаев и Лубский строят свою работу в тесном контакте. Это им обеспечивает успех. В сжатые сроки был проведен весенний сев, механизаторы участвовали в заготовке кормов, построили крытый ток.

Готовясь к уборочной кампании, бригада тов. Нехаева полностью подготовила транспорт, весовое хозяйство, установила зерносушилку, заканчивает механизацию тока. Выделены колхозники для обслуживания комбайнов. Созданы хорошие условия для механизаторов.

Подготовились к уборке и механизаторы бригады тов. Лубского. Они решили добиться выработки на каждый комбайн не менее 18—20 га в день, производить уборку быстро и без потерь, обеспечить под'ем зяби на полный план сева яровых культур.

Иначе организована работа в колхозе «Кузбасс». В полеводческой бригаде № 1 (бригадир тов. Цымбалов) нет содружества с механизаторами. Об этом свидетельствуют такие факты: бригадир тракторной бригады тов. Соловей заставляет трактористов лущить пары через 8—10 дней после их перепашки, а бригадир тов. Цымбалов об этом даже не знает.

11 августа комбайнер тов. Белов начал уборку ржи. Но тов. Цымбалов запротестовал, потому что бригада не готова к уборке. Он заявил:

— Подождем дня два—три. И рожь подсохнет, и я подготовлю транспорт.

Не лучше обстоит дело с уборкой в первой полеводческой бригаде колхоза «Путь к коммунизму» (бригадир Левашев).

—Первого августа я выехал в поле, — рассказывает комбайнер тов. Ковалев. — Осмотрел массивы ржи. Хлеба стоят густые, а сорняки кругом полосы еще гуще и выше ржи. Я попросил бригадира тов. Левашева подготовить полосы к работе, но получил отрицательный ответ.

— Мы никогда не обкашивали поля. Нечем и некому обкашивать их, — заявил Левашев.

Колхозники и механизаторы решают одну задачу — под'ем сельского хозяйства. Поэтому необходимо повседневно укреплять между ними деловое содружество.

А. СОЛОВЬЕВ.

Средний колхоз и МТС

Юго-западнее Топок раскинулись поля колхоза имени Реввоенсовета. Здесь есть массивы, по которым не проходил трактор, много залежи зарастает кустарниками. Необходимо провести раскорчевку, освоить плодородные земли. Этого пока не делается.

По мнению работников МТС, колхоз имени Реввоенсовета — средний. Если судить по животноводству, его можно считать средним. Но по полеводству следует отнести к отстающим.

Колхозникам и механизаторам надо многое сделать, чтобы сельхозартель имени Реввоенсовета вернула себе былую славу. Между тем хозяйство здесь ведется старыми методами. Новое медленно, с трудом пробивает себе дорогу. Колхозу нужна большая помощь. Этого не поняли в МТС.

Руководители станции видят, что в сельхозартели имени Реввоенсовета срывается заготовка кормов. Однако они ничего не делают для того, чтобы выполнить свои договорные обязательства перед колхозом. Разговоры о комплексной механизации так и остались разговорами. На уборке сена все еще в широких масштабах применяется ручной труд. Например, стогометатель все время стоит из-за поломок, тракторные сенокосилки работают плохо. Трактористы Сидоров и Жижневский скашивают травы с 5—6 гектаров в день, вместо 25 гектаров по норме. В закладке силоса тракторная бригада тов. Комарова не участвует. А по договору она должна заготовить этого корма 200 тонн. Дни сенокоса уходят. Нужны срочные меры, чтобы преодолеть отставание.

☆ ☆ ☆

На животноводческих фермах колхоза идет большое строительство. Следом за кирпичным телятником на 120 голов возводится коровник. Строятся водонапорная башня, мельница, идет ремонт свинарника, конных дворов. И здесь опять-таки артель не чувствует помощи со стороны МТС.

В колхозе нет строительной бригады. Строят дворы пришлые люди. Работают они плохо, берут дорого. А строительная служба при МТС слаба. Она не укомплектована специалистами, не оснащена техникой.

☆ ☆ ☆

В былые годы колхоз славился плодово-ягодными и овощными плантациями, пасекой. А в искусственном водоеме — благоприятном месте для водоплавающей птицы — водилась рыба. Колхозники в летнюю пору на полевых станах получали вкусные рыбные блюда. Казалось бы, что эти отрасли еще больше должны развиваться сейчас. Но вот действительное положение: сад высыхает, вода из пруда ушла, меньше стало давать овощей огородничество. Эти отрасли поднять колхозу оказывается трудно — не хватает рабочих рук. Нужна механизация. И здесь на помощь должна придти машинно-тракторная станция.

А помощи, деловой, конкретной колхоз получает пока мало. Работники МТС пропылят на автомашине через колхоз, не сворачивая на луговые дороги и животноводческие фермы, устремятся в другие артели, как они об'ясняют, — «более отстающие». Так поступают и главный агроном МТС Вербицкий, и главный инженер Шипилов, и директор Афанасьев, не вникающие глубоко в нужды колхоза имени Реввоенсовета.

Не пора ли отрешиться от такого отношения к артели, нуждающейся в большой, всесторонней помощи?

И. МЯКИШЕВ.

По материалам «Кузбасса»

„Сено скирдуется медленно"

Беловский райком партии обсудил корреспонденцию, опубликованную в газете «Кузбасс» от 7 августа 1954 года, и признал ее правильной.

Бюро райкома серьезно предупредило директора Бачатской МТС тов. Попова за плохое руководство заготовкой кормов. Указало на безответственное отношение к организации заготовки кормов председателям колхозов «Гигант» тов. Кельмяшкину, имени Ильича — тов. Колбухову, имени Буденного — тов. Бересневу, имени Сталина — тов. Бахареву.

Указано секретарям РК КПСС по зонам МТС тт. Кожухову, Терентьеву, Конышеву, что они неудовлетворительно занимаются политической работой и слабо руководят социалистическим соревнованием.

Райком КПСС потребовал от директоров МТС и председателей колхозов принять меры к быстрейшему завершению выполнения плана накопления кормов.

ДОСТОЙНУЮ ВСТРЕЧУ ДНЮ ШАХТЕРА

Итоги работы комбината „Кузбассуголь" за 20 дней августа

Несмотря на успехи многих горняцких коллективов шахт, во второй декаде августа коллектив комбината «Кузбассуголь» снова не выполнил государственного плана. Угольный долг увеличился еще на несколько десятков тысяч тонн. Не справились горняки и с заданием по добыче коксующегося угля.

Работа трестов за 20 дней августа характеризуется следующими данными (в процентах к плану):

«Беловуголь»	— 102,0
«Куйбышевуголь»	— 99,5
«Сталинуголь»	— 99,0
«Кагановичуголь»	— 98,1
«Ленинуголь»	— 97,8
«Молотовуголь»	— 95,2
«Анжероуголь»	— 93,1
«Кемеровоуголь»	— 93,0
«Прокопьевскуголь»	— 92,0
Томусинское рудоуправление	— 51,0

Попрежнему остается большим число шахт, не выполнивших плана. Особенно тревожным положение является на Прокопьевском руднике, где с заданием угледобычи не справляется большинство предприятий.

Активный рационализатор

ОСИННИКИ. (Корр. «Кузбасса»). Горняки шахты «Капитальная-2» хорошо знают Михаила Петровича Валерко. Придя на шахту несколько лет назад рядовым электрослесарем, он вырос здесь до помощника главного механика. Добросовестно выполняя свои обязанности, Михаил Петрович зарекомендовал себя не только активным производственником, но и неутомимым изобретателем и рационализатором производства.

Михаил Петрович часто задумывался над тем, как облегчить труд горняков, занятых на нарезных работах. При проходке просек, сбоек и раскосок под конвейерными штреками и других мелких нарезок на пластах пологого падения уборка угля обычно производилась вручную. Рационализатор решил создать для механизации этой операции простейший транспортировочный механизм. По его чертежам в механическом цехе была изготовлена партия легких, удобных при переноске ленточных транспортеров. В качестве электропривода используется механизм электрического сверла. Ведущим органом транспортера является лента шириной 30 сантиметров.

Недавно Михаил Петрович сконструировал легкую и удобную при переноске лебедку для доставки крепежного леса в лавы наклонного падения. В настоящее время лебедка с успехом используется в лаве.

Передовой участок

КИСЕЛЕВСК. (Корр. «Кузбасса»). Коллектив участка № 4 шахты «Гайбинская» (начальник тов. Чупахин) на протяжении года держит первенство в соревновании среди горняков. За семь месяцев он выдал на-гора 5600 тонн сверхпланового топлива при годовом обязательстве 5000 тонн.

Особенно слаженно трудятся горняки участка сейчас, в дни подготовки к шахтерскому празднику. Они досрочно завершили августовское обязательство и добыли более тысячи тонн дополнительного топлива. На днях передовики соревнования взяли новые повышенные обязательства. Они решили добыть до конца месяца 3500 тонн угля сверх плана. Это обязательство выполняется успешно.

Есть 26 тысяч тонн угля дополнительно к плану!

Говорят горняки шахты „Полысаевская-1"

Советские горняки готовятся к встрече своего традиционного праздника. В эти дни каждый шахтерский коллектив усиливает напряжение в труде, старается изыскать и привести в действие неиспользованные резервы производства.

Начиная социалистическое соревнование в честь Дня шахтера, большие обязательства взял на себя коллектив рабочих и инженерно-технических работников нашей шахты. Мы решили выдать к празднику 6 тысяч тонн дополнительного топлива с тем, чтобы довести общий счет добытого с начала года сверхпланового угля до 25 тысяч тонн. Кроме того, коллектив брал обязательство поднять среднемесячную производительность труда рабочего по эксплуатации до 53 тонн, то есть превысить достигнутую в прошлом году на 8 процентов; ускорить прохождение подготовительных работ и дать в дни предпраздничного соревнования 150 метров выработок главного направления сверх плана.

Горняки также намечали внедрить во всех лавах комбайны «Донбасс», довести механизированную навалку угля в очистных забоях до 85 процентов и повысить месячную производительность каждого действующего комбайна в среднем до 14 тысяч тонн. За счет снижения себестоимости топлива сэкономить не менее 220 тысяч рублей государственных средств.

Для выполнения принятых обязательств была проделана большая работа по увеличению темпов угледобычи, по устранению имеющихся недостатков, мешающих высокопроизводительному труду горняков.

Заметное влияние на производственную деятельность коллектива оказало общешахтное партийное собрание, обсудившее итоги работы шахты за 5 месяцев. Прошло оно с большой активностью. Коммунисты вскрыли неиспользованные резервы производства, внесли много дельных предложений, способствующих улучшению организации труда. Они подвергли резкой, принципиальной критике руководителей участка подземного транспорта за допущенные недостатки. Из-за частых аварий и забуров вагонов транспортники сильно тормозили работу очистников. Не справлялся с выдачей угля на поверхность и наклонный ствол.

Для улучшения работы подземного транспорта, по предложению коммунистов, была проведена детальная проверка состояния откаточных выработок и путей. Все обнаруженные неполадки были устранены.

Среди машинистов электровозов развернулось социалистическое соревнование за скоростное вождение подземных поездов. Многие из них по примеру горняков шахты имени С. М. Кирова стали работать без кондукторов.

Установка второго опрокидывателя позволила на 20—25 процентов увеличить производственную мощность наклонного ствола. Все это способствовало улучшению работы транспорта. Он перестал быть узким местом производства.

На очистных участках мы провели собрания партийных групп, производственные совещания, на которых горняки обсудили организационно-технические мероприятия, направленные на повышение темпов угледобычи.

Все действующие лавы были переведены на цикличную организацию производства. За выполнением графиков цикличности установили повседневный контроль.

Большая работа проведена с механизаторами. Все они были ознакомлены с опытом высокопроизводительного использования комбайнов «Донбасс», имеющихся на шахтах Ленинского рудника. По почину наших лучших машинистов комбайнов тт. Демидовича и Данилевича на шахте развернулась настойчивая борьба за наиболее полное использование горной техники. Упорядочен был вопрос с организацией планово-предупредительного ремонта машин и механизмов. Раньше осмотр комбайнов, скребковых и ленточных транспортеров производился от случая к случаю. Теперь с такой практикой покончено. Осмотр машин и профилактический ремонт проводятся ежедневно, как правило, в часы подготовки лав к выемке угля.

Первоначально, когда началось претворение в жизнь этих мероприятий, темпы угледобычи росли медленно. В июне, например, шахта дала всего 500 тонн сверхпланового топлива. В июле добыча топлива резко увеличилась. Намного улучшилось использование машин и механизмов, поднялась производительность труда горняков.

Усилия рабочих, инженерно-технических работников позволили коллективу шахты досрочно выполнить предпраздничные обязательства.

Счет сверхпланового угля за июнь и июль возрос у нас на 7 тысяч тонн. **С начала года горняки шахты отправили Родине более 26 тысяч тонн топлива сверх задания. Сейчас мы ежесуточно даем на 374 тонны угля больше, чем в прошлом году. А каждый рабочий по эксплуатации дает в месяц в среднем по 56,3 тонны топлива. Такая производительность на шахте достигнута впервые за все время ее существования.**

Резко поднялась и комбайновая добыча. В среднем в июле добыто на каждый действующий комбайн «Донбасс» по 14.674 тонны угля. В лаве № 34, где работают машинистами Ильин и Ушаков, комбайном подрезано 18.031 тонна.

Значительно улучшилось и качество угля. Зольность снижена против установленного стандарта на 0,3 процента. С начала года шахта дала 174 тысячи рублей сверхплановой прибыли.

Успешной работе очистников во многом способствовали проходчики. Среди них идет упорная борьба за полное использование горных механизмов. Сейчас более 40 процентов всех подготовительных выработок проходится при помощи углепогрузочных и породопогрузочных машин. Только в механизированных забоях главного направления за 7 месяцев проходчики дали около 350 погонных метров дополнительных уходов. Семимесячное задание по прохождению всех главных выработок перевыполнено на 557 метров.

Четкое выполнение графика цикличности всеми очистными участками дало возможность добывать из каждой лавы в среднем по 11.950 тонн угля при плане 11.573 тонны. Важным достижением явилось у нас то, что в июле на шахте не было ни одной лавы, не выполнившей установленного нормотива цикличности.

Производственные успехи горняцкого коллектива — результат активной производственной деятельности всех шахтеров. На шахте резко снизился процент невыполняющих норм выработки. Достаточно сказать, что сейчас количество горняков, не справляющихся с нормами, сократилось по сравнению с прошлым годом почти в три раза. Среднее выполнение заданий каждым рабочим составило в июле 111 процентов.

В соревновании за досрочное выполнение обязательств, взятых в честь Дня шахтера, хороших показателей добился коллектив участка № 5, руководимый тов. Черкасским. С начала года этот участок записал на свой сверхплановый счет около 7 тысяч тонн высококачественного топлива. В лаве № 33 комплексные бригады ежедневно производят по 1,2—1,5 цикла и добывают по 520—550 тонн угля, превышая плановое задание на 180—200 тонн.

Из комплексных бригад лучшими являются бригады тт. Лысенко и Шмакова. С начала года на их сверхплановом счету записано 6 тысяч тонн топлива. Здесь каждый горняк выполняет технические нормы на 150—200 процентов.

Чтобы закрепить достигнутые успехи и добиться нового под'ема угледобычи, нам необходимо, прежде всего, ускорить реконструкцию шахты, как можно быстрее пустить в действие все новые надшахтные здания и сооружения. Надо заменить весь вагонный парк на трехтонные вагонетки. Помощь в этом нам должен оказать трест «Ленинуголь». Для повышения производительности комбайнов «Донбасс» в наших условиях требуется установить на всех машинах обрезные бары. Но надо заметить, что завод «Красный Октябрь», которому поручено изготовление их, не спешит с выполнением этого заказа.

В последнее время немалые трудности на шахте создались с доставкой лесоматериалов. Дело в том, что лес мы вывозим с центрального склада. Расстояние большое. Машин же Ленинская автобаза комбината «Кузбассуголь» не выделяет. В результате забои из-за отсутствия запасов крепежного леса нередко простаивают.

Плохо сейчас работает и погрузочно-транспортное управление треста «Ленинуголь». В отвалах шахты скопились десятки тысяч тонн угля, а железная дорога вагонов под погрузку угля не подает. Это также сдерживает темпы работы нашего коллектива.

Досрочно выполнив социалистические обязательства, наш коллектив не останавливается на достигнутом. В начале августа мы приняли решение неуклонно наращивать темпы угледобычи и до шахтерского праздника увеличить счет сверхпланового угля до 30 тысяч тонн. Эти повышенные обязательства выполняются успешно. За две декады августа шахта уже выдала на-гора более двух эшелонов угля сверх задания. Есть полная уверенность в том, что наш горняцкий коллектив с честью сдержит данное слово, встретит День шахтера достойным трудовым подарком.

От имени горняков шахты «Полысаевская-1»: Л. ОТЦ — начальник шахты, Н. МАГА — секретарь партбюро, Е. ДМИТРИЕВ — зам. председателя шахткома, Е. ШЕМЯКИНА — начальник планового отдела, И. ЧЕРКАССКИЙ — начальник участка № 5, Г. МЕЗЕНЦЕВ — проходчик, К. ДАНИЛЕВИЧ — машинист комбайна, А. АНТИПИН — бригадир комплексной бригады.

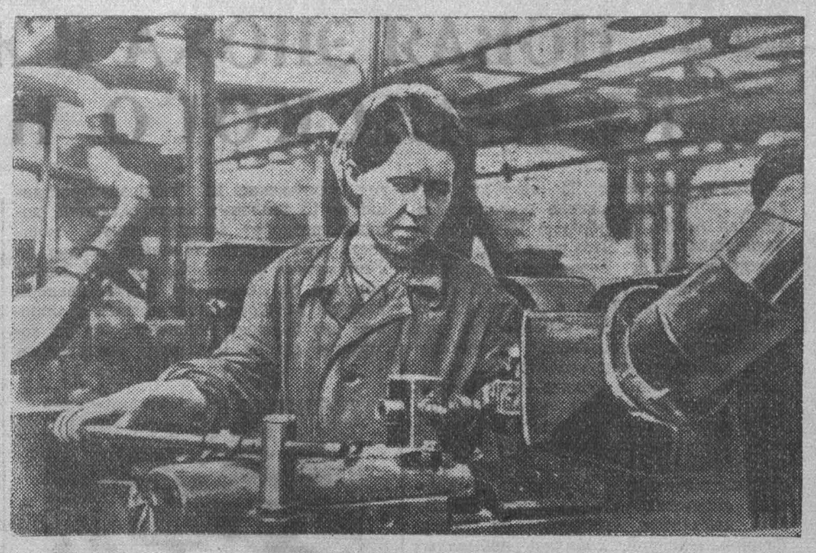

Высокопроизводительно трудится в цехе № 4 кемеровского завода «Карболит» револьверщица Александра Кузьмина, ее сменная норма выработки составляет 140—150 процентов, она является одной из лучших работниц смены тов. Якушина.

НА СНИМКЕ: А. КУЗЬМИНА за работой.

Фото П. Костюкова.

Шахтерские специальности — молодежи

Министерство угольной промышленности СССР увеличивает число школ и курсов по подготовке шахтерских кадров.

На комбинатах «Москвоуголь», «Карагандауголь», «Карагандашахтострой», «Сталинуголь», «Кузбассуголь» и других создается 18 технических училищ с годичным сроком обучения. Они будут готовить горняков из числа молодежи, окончившей среднюю школу.

В училищах начнут обучаться в текущем году 4250 человек — будущие машинисты угольных комбайнов, врубовых машин, водители электровозов, буровые мастера.

Расширяется сеть производственно-технических курсов при учебно-курсовых комбинатах и учебных пунктах угольных трестов и шахт. Только учебные заведения комбинатов «Кузбассуголь» и «Ростовуголь» подготовят за год свыше 1500 квалифицированных рабочих угольной промышленности.

Всего в предстоящем учебном году намечено обучить шахтерским специальностям 12500 выпускников средней школы.

(ТАСС).

Новые сроки продолжительности весенних каникул и окончания учебных занятий в школе

Министерство просвещения РСФСР внесло изменения в сроки продолжительности весенних каникул и окончания учебных занятий в начальных, семилетних и средних школах.

Продолжительность весенних каникул, начиная с 1954—55 учебного года, увеличена с 6 дней до 10 дней. Учебные занятия в I—III классах будут заканчиваться 25 мая, в IV—IX классах — 30 мая, в X классе — 20 мая.

Переводные и выпускные экзамены в IV—IX классах решено начинать 1 июня, а экзамены на аттестат зрелости в X классе — 25 мая.

Министерство решило также в IV—IX классах из 34 учебных недель 33 недели отвести на изучение учебных предметов и одну неделю на проведение экскурсий.

(ТАСС).

Михаил НЕБОГАТОВ

ФЕЛЬЕТОН

Случай в столовой

Не так давно — на той неделе.
Один товарищ, по пути,
Чтоб позвонить о важном деле,
Решил в столовую зайти.
«Тут есть, конечно, телефон»,
В дверь постучав, подумал он.
В конторе, где стучали счеты,
В табачном голубом дыму,
Не отрываясь от работы,
«Звоните» — молвили ему.
— Прошу редакцию газеты!
И словно гром ударил вдруг:
Забыты счеты, кассы, сметы,
Все сразу замерли вокруг.
Он не успел сказать и слова,
Как суматоха началась.
Примчался бледный зав. столовой.
— Товарищ! Выслушайте нас!
— В чем дело? — тот пожал плечами,—
Я помешал кому-нибудь?
А зав. свое:
— Не ссортесь с нами!
Поймите нас. Войдите в суть.
У нас нехватка персонала.
Тот заболел, а тот ушел...
Продуктов временно не стало...
А так — всегда богатый стол!
Да и сейчас мы вам могли бы
Из уваженья, так сказать,
Сварить, поджарить...
— Нет, спасибо...
— А может, правда, заказать?
Вы не стесняйтесь! Это мигом.
Скажи-ка повару, Петров!..
...Уж лучше в жалобную книгу
Вы напишите пару слов,
Чем... в эту самую.., в газету, —
Смущенный зав. увещевал. —
Еще скажу вам по секрету,
Нас кладовщик подвел...
сбежал...
— При чем тут я? — спросил приезжий.
Настал решительный момент.
Зав, растерялся вдруг:
— Так мне же
Сказали: вы — корреспондент?
— Ошибка вышла. Я рабочий.
Признаться, понял вас с трудом:
Я посторонний здесь...
А впрочем,
Корреспондента к вам пришлем.

☆ ☆ ☆

Не зря присловье говорит:
На воре шапка, мол, горит.

ПИСЬМА С ОДНОЙ ШАХТЫ

Сегодня в Ольжерасе

— Мы имеем богатейшие производственные резервы, — рассказывает помощник главного инженера шахты «Томусинская» тов. Хан. — Фронт очистных работ настолько широк, что он обеспечивает шахте возможность без каких-либо особых затрат вдвое поднять добычу угля.

В самом деле, линия забоев в шахте используется крайне плохо. 16,8 метра — вот лучший результат подвигания лав в июле. Остальные же лавы подвигаются от 4 до 14 метров в месяц, то есть в два—три раза хуже, чем на других шахтах Кузбасса с аналогичными системами разработки.

Причина этого кроется в низком уровне инженерного руководства горными работами и полном безразличии к вопросам организации труда шахтеров в забоях.

Да разве можно ожидать ровной, высокопроизводительной работы шахты, если некоторые командиры производства, а следуя их примеру, и многие горняки пьянствуют, не являются на работу, халатно относятся к своим обязанностям на производстве.

2 августа. На участке № 9 идет наряд. Новый начальник участка тов. Алаев водит пальцем по списку рабочих: «Уткин здесь?».

— Здесь, — откликается из угла рослый широкоплечий горняк.

— Почему вчера на работе не был?

— Переезжал на новую квартиру.

— А позавчера?

— Тоже...

Шахтеры смеются. Все понимают, что Уткин виноват, но никто его не осуждает.

Наряд продолжается. Выясняется: не хватает установщиков конвейера за комбайнами. После долгих препирательств «выручить» соглашаются лесогоны. Пора в шахту. Но снова замечка. Нет горного мастера. К нему на квартиру бежит девушка-запальщица. Рабочие сидят, курят, ведут житейские разговоры. А время идет. Так и не отыскав мастера, начальник участка посылает с горняками своего помощника, который был в шахте всю предыдущую смену и только что вернулся из мойки.

Участок № 2. В начале наряда исполняющий обязанности начальника участка тов. Русских вдруг поднимается из-за стола и, на ходу бросив горнякам: «Подождите», торопливо оставляет кабинет. Горняки ждут час—два. Потом сами разобравшись с положением дел в лаве, распределяют обязанности и идут в шахту. А в это время тов. Русских «выручал» механика участка, который напился пьяным и попал в милицию.

Не состоялся 3 августа и наряд в последней смене на третьем участке, так как помощник начальника участка Дробышев был настолько «навеселе», что не мог отличить потолка от пола. Что же касается горного мастера, то он появился в лаве только к концу смены.

Не лучше положение и непосредственно на рабочих местах, в забоях.

Вот выработки 7-го участка. Транспортер, по которому должен идти уголь из лавы, бездействует. Кругом мертвая тишина. Наконец, видим светлячок шахтерской лампы. Группа рабочих уютно расположилась у транспортера. Спрашиваем: что случилось?

— Что случилось? Не видите разве — на всех одна лампа.

— Как одна?

— Да так. На пару часов не хватило — сгорели.

Выясняется, что горного мастера нет, а помощник начальника участка тов. Хафизов, отправив одного из рабочих в комбинат за лампами, завалился спать.

Или еще пример. В обрезном штреке забурился вагончик с углем. Пять рабочих, применяя и силу, и ловкость, старались быстрее поставить вагон на рельсы, с тем, чтобы не задержать движения электровозов по линии. Но сил явно не хватало. Мимо проходили монтажники третьего участка. Но никто из них не помог рабочим ликвидировать аварию.

Подобного рода примеров, говорящих об отсутствии элементарного чувства ответственности и взаимопомощи за порученное дело, за судьбу плана угледобычи, можно привести много.

За семь месяцев — девятьсот приказов

Вместо того, чтобы поднять горняцкий коллектив на решительную борьбу с нарушителями трудовой и производственной дисциплины, усилить внимание к вопросам воспитания и расстановки кадров, руководители шахты пошли по другому пути.

Из кабинетов начальника шахты и главного инженера на участки полетели приказы, в которых на головы правых и виноватых, как из рога изобилия, посыпались взыскания. О деятельности тт. Агеева и Михайлова в этом отношении можно судить по таким цифрам. За семь месяцев на шахте издано 900 (!) приказов. Только в июле административные взыскания были наложены на 113 рабочих и 45 инженерно-технических работников.

Параллельно с этим на шахте шла безудержная перетасовка командного состава. Сейчас здесь не осталось ни одного участка, где бы не сменялось по нескольку начальников.

Взять, к примеру, участок № 1. За год здесь побывали Изварин, Чумаков, Петраченко, Неволин, снова Изварин, Токаренко. Еще «решительнее» действует администрация в отношении горных мастеров. Сменяемость их исключительно велика.

Следует при этом заметить, что командиры производства, «проштрафившиеся» на одном участке, часто переводятся в прежней должности на другой участок, затем на третий и т. д.

Ясно, что подобная практика перетасовки командных кадров ничего хорошего не даст. И действительно, что может сделать начальник участка или горный мастер, какой бы хороший он ни был, если через месяц—другой ему меняют место работы. Другие, наоборот, чувствуя себя временщиками, делают в лавах все, что им вздумается.

Шахта «Томусинская» насыщена совершенной горной техникой. Однако работает она из рук вон плохо. Не проходит дня, чтобы на том или ином участке не произошло серьезной аварии с механизмами.

— Я не ошибусь, если скажу, что аварии механизмов являются главным злом в нашей работе, — говорит один из лучших новалоотбойщиков шахты Поляков. — Взять, к примеру, наш участок. Лава у нас хорошая, коллектив подобрался тоже неплохой, а плана не выполняем. Только в первом полугодии больше 8 тысяч тонн недодали. А секрет один — развернуться горнякам нельзя. Придешь на смену — транспортер штыбом забило. Пока прочистят—час, другой прошел. Только начнем давать уголь — снова авария: ленту порвало.

То, о чем говорит тов. Поляков, неслучайность. Механиками участки не укомплектованы. Решающие транспортные артерии в шахте обезличены, за ними нет постоянного ухода. Повышением квалификации слесарей никто не занимается. Отсюда и результаты: по вине механизаторов шахта ежедневно теряет сотни тонн угля.

Начальники участков, горные мастера в один голос говорят: главный механик шахты тов. Соколов не справляется с возложенным на него кругом обязанностей. Он безинициативен и совершенно равнодушен к работе. Давно согласны с этим мнением и тт. Агеев и Михайлов, но до сих пор не приняли мер, чтобы укрепить отдел главного механика.

За бумажной стеной

Неудовлетворительная организация труда в лавах, высокая аварийность механизмов и горных выработок приводят к большим непроизводительным простоям горняков, невыполнению многими из них норм выработки. В июне, например, с заданием не справились 43,4 процента всех рабочих по эксплуатации. Если же посмотреть на работу горняков ведущих профессий, то картина будет еще более мрачной: норм выработки не выполнили 77 процентов навалоотбойщиков и абсолютно все проходчики. Не улучшилось положение и в июле.

— Анализировал ли кто-нибудь на шахте эти, с позволения сказать, итоги?

На этот вопрос начальник отдела нормирования тов. Косарев убежденно отвечает:

— А как же. Полные данные переданы во все инстанции: руководству шахты, в партком, шахтком, рудоуправление, комбинат.

— Ну и что же?

— Да, ничего, живем по-старому.

— Что же сделал для исправления положения отдел нормирования?

— Мы... — Косарев смущенно поправляет очки. — Мы... следим, считаем. Да и тяжело нам, сведения не успеваем составлять.

Бумаги заслонили работников этого отдела от живых людей. Они приковали к столам и плановиков, и бухгалтеров. Ведь факт, что фамилии руководителей отделов Косарева и Пустоварова (не говоря уже о главном бухгалтере) не найдешь в журнале, где отмечается посещение шахты.

О какой же организующей роли отдела нормирования может идти речь, если работники его по сводкам знают имена передовиков производства и совершенно не занимаются ни обобщением, ни передачей передового опыта, накопленного на шахте.

В лавах шахты самоотверженно трудятся десятки шахтеров, среди них проходчик Герой Социалистического Труда Котляренко, отличные мастера своего дела — навалоотбойщики Мусабиров, Поляков и многие другие. Их методы работы в условиях, когда многие рабочие не овладели еще горняцкими профессиями, — большая ценность, и этим нельзя пренебрегать.

В этой связи уместно сказать несколько слов и об учебном пункте, который влачит на шахте жалкое существование. Вся работа по подготовке рабочих кадров отдана на откуп двум работникам, которые, в меру своих сил и способностей, и тянут дело.

Несколько слов о „мелочах"

Горняки шахты имеют в своем распоряжении прекрасный бытовой комбинат. Но сколько в нем имеется еще досадных недоделок, отравляющих настроение рабочих! Главная беда — мойка. Редко кому из шахтеров удастся нормально помыться после работы. А чаще бывает так: намылится человек—вдруг прекратилась подача воды. Делать нечего, приходится ждать или, прикрывшись кое-как, бежать купаться в расположенное невдалеке озеро.

Начальству, конечно, такого моциона делать не приходится. В отделении, где оно моется, заботливая работница заранее наливает горячую воду в ванны. А стоило бы раз—другой сходить тов. Агееву или его помощнику по быту Крючко вместе с председателем шахткома Набиулиным помыться в студеном озере, быть может, после этого они нашли бы силы и средства раз и навсегда упорядочить работу котельной.

На широком крыльце комбината постоянно толкаются торговки свежими овощами. Огурчик — рубль, бутылка молока — два. И текут трудовые деньги шахтеров в чужие предприимчивые руки. А тем временем в буфете комбината продавщица зевает от скуки. Под стеклом засохшие конфеты да тягучие пироги с повидлом. Ни молока, ни, тем более, горячего пирожка или сосисок — ничего подобного здесь нет и в помине. На столиках грязь, посуды в буфете нет: фруктовую воду и ту приходится пить из горлышка бутылки.

Перед зданием комбината высится капитальное сооружение — здесь, говорят, будет трамвайная остановка. Пока проложат линию, пройдет немало времени. Полезнее было бы построить вместо трамвайной остановки около комбината приличную столовую, в которой крайне нуждаются горняки шахты.

В. БАННИКОВ.
(Спец. корр. «Кузбасса»).

НОВАЯ ЭПОХА В ЖИЗНИ РУМЫНСКОГО НАРОДА

Десять лет назад, 23 августа 1944 года, громя гитлеровские полчища, Советская Армия освободила Румынию от фашистского ига. Этот день стал днем рождения новой Румынии. Истекшее десятилетие насыщено событиями такого огромного значения и вместило в себя столько поистине исполинских дел и свершений, что составляет целую эпоху в жизни румынского народа.

Не так давно в долине реки Тазлэу, в чаще лесов, бродили олени, пробирались сквозь бурелом дикие кабаны. Теперь здесь выросли нефтяные промыслы, а населенные пункты связаны усовершенствованными дорогами. С помощью советских специалистов румынские нефтяники, вооруженные совершенной техникой, добились небывалых успехов. В 1953 году добыча нефти в Румынии составила свыше девяти миллионов тонн, т. е. намного превысила довоенный уровень, а к концу первой пятилетки (1955 год) достигнет 11 миллионов тонн, т. е. почти в полтора раза превысит максимальную добычу при буржуазно-помещичьем режиме. А добыча нефти на промыслах Майонешти увеличилась в 1953 году по сравнению с 1949 годом более чем в двадцать раз.

В старой Румынии распространялись теории о том, что страна-де крайне бедна запасами каменного угля и что имеющиеся месторождения скоро должны иссякнуть. Эти лженаучные измышления ныне опровергнуты. Помимо основного каменноугольного бассейна в районе реки Жиу, ныне действуют десятки шахт в других районах страны. С открытием новых и с реконструкцией старых шахт добыча угля в 1953 году превысила 6 миллионов тонн, что в 2,4 раза больше добычи в 1938 году. К концу пятилетки добыча угля возрастет почти до 8,5 миллиона тонн.

Непрерывно растет тяжелая промышленность, особенно машиностроение, созданное за годы народно-демократического строя. Если буржуазно-помещичья Румыния ввозила из-за границы 99 процентов необходимых машин и оборудования, то народно-демократическая Румыния производит различные станки для промышленности, сельскохозяйственные машины, электромоторы, турбины, шарикоподшипники, оборудование для текстильного и пищевого производства, нефтяное, горное и строительное оборудование.

По восходящей линии развивается и промышленность, производящая предметы широкого потребления. В 1952 году в стране было выпущено хлопчатобумажных тканей на 90 процентов больше, чем в довоенное время, а шелковых — на 110 процентов, производство кожаной обуви увеличилось на 167 процентов.

За годы народной власти об'ем промышленного производства в Румынии значительно превысил самый высокий уровень, достигнутый при капитализме. В 1953 году он был в 2,5 раза выше довоенного и в 3,5 раза выше, чем в 1948 году.

К числу наиболее значительных достижений Румынской Народной Республики относятся интенсивная электрификация страны, рост энерговооруженности ее промышленности и сельского хозяйства.

Румыния располагает огромными энергетическими ресурсами. Однако в старое время по уровню электрификации страна стояла на одном из последних мест в Европе. Накануне второй мировой войны общая мощность ее электростанций едва достигала 510 тысяч киловатт. Разработанный по инициативе Румынской рабочей партии десятилетний план электрификации предусматривает в период с 1951 по 1960 год сооружение 24 гидроэлектростанций и 13 тепловых электростанций, которые позволят довести общую мощность всех электростанций в стране до 2 миллионов 600 тысяч киловатт. Таким образом, за десять лет будут введены в строй электростанции в пять с лишним раз большей мощности, чем те, которые в старой Румынии создавались

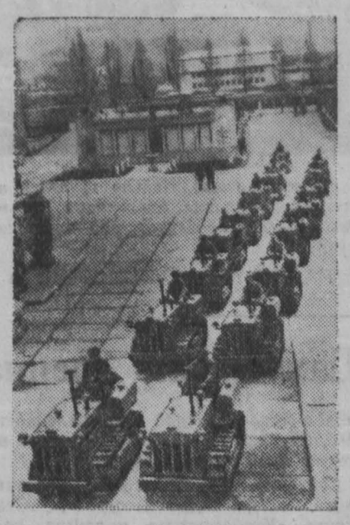

За годы народной власти промышленность республики добилась огромных успехов. Первый в стране тракторный завод построен в городе Сталин с помощью Советского Союза. С конвейера завода сходят тысячи медных тракторов.

НА СНИМКЕ: готовые гусеничные тракторы.

Фотохроника ТАСС.

свыше 50 лет. Десятилетний план электрификации в Румынии выполняется успешно. За первые три года его реализации мощность электростанций достигла 1050 тысяч киловатт.

Громадные изменения произошли в сельском хозяйстве. Румынское крестьянство встало на социалистический путь развития.

Вот село Бод — самое типичное для Румынии. Из поколения в поколение его обитатели гнули спину на помещика и жили впроголодь. Отчаявшись прокормить семью, они шли попытать счастья в город, а некоторые вовсе покидали страну... Теперь крестьянину села Бод нет нужды бросать деревню, чтобы прокормиться. Земля стала собственностью тех, кто на ней работает, и историцей воздает за честный труд. Особенно больших успехов добиваются те, кто об'единяет усилия по ее обработке, — члены коллективных сельских хозяйств и товариществ. Успехи коллективного труда в хозяйстве села Бод очень характерны. В 1950 году, когда коллективное хозяйство здесь только создавалось, посевы производились на 285 гектарах, а ныне — на тысяче с лишним. Трудящееся крестьянство снимает богатые урожаи. Доходы его непрерывно растут. Так, например, Ион Мартсофой вместе с семьей в 1953 году выработал 562 трудодня и получил около 1,5 тонны пшеницы, 1,6 тонны кукурузы, много ячменя, подсолнуха, фуража, овощей, фруктов и значительную сумму денег... Раньше о таком богатстве Ион Мартсофой и не мечтал.

В настоящее время в Румынии существует около двух тысяч коллективных хозяйств и почти две тысячи товариществ по совместной обработке земли. Они об'единяют свыше 300 тысяч крестьянских семей. Вместе с государственными сельскими хозяйствами коллективные хозяйства и товарищества обрабатывают почти четверть всей пахотной площади страны.

Румынская рабочая партия и народное правительство поставили перед народом задачу, выдвинутую самой жизнью, — в кратчайший срок еще выше поднять уровень сельского хозяйства, добиться значительного улучшения в снабжении трудящихся продовольственными товарами. На постоянную работу в села поехали многие тысячи передовых рабочих, агрономов, врачей. Промышленность оснащает сельское хозяйство самыми современными машинами. Создано свыше 200 машинно-тракторных станций. В нынешнем году на полях Румынии работает более 25 тысяч тракторов, сотни комбайнов и много другой техники. С ее помощью румынский народ успешно разрешает задачу дальнейшего под'ема сельскохозяйственного производства.

Важную роль в этом деле призваны сыграть развернувшиеся работы по орошению земель в ранее засушливых районах. Обводняется не только Добруджа, как наиболее засушливая часть Румынии. Новые оросительные каналы проводятся в бассейне Дуная, Ольта, Арджеша и в бассейнах других больших и средних рек. При крупных гидроэлектростанциях создаются водохранилища. Одно только водохранилище, создаваемое при гидроэлектростанции имени В. И. Ленина в Биказе, обеспечит орошение 300 тысяч гектаров засушливых степей Северного Барагана.

Растет благосостояние румынского народа, повышается его культурный уровень. Реальная заработная плата промышленных рабочих с 1948 по 1953 год увеличилась в среднем на 37 процентов.

За всю свою историю Румыния не знала такого культурного под'ема, как сегодня. За короткий срок в стране почти полностью ликвидирована неграмотность среди взрослого населения. Введено всеобщее обязательное семилетнее образование. Количество факультетов в высших учебных заведениях увеличилось почти в четыре раза.

Чем ближе знакомишься с сегодняшней Румынией, тем более невероятным кажется, что каких-нибудь десять лет назад она была страной, в которой над каждым трудящимся висела угроза стать безработным, каждый пятый ребенок умирал в колыбели и каждый четвертый был неграмотным. Все это навеки ушло в прошлое.

В успехах Румынии за истекшие десять лет отражены энергия, разум и воля ее народа и его авангарда — Румынской рабочей партии, ведущей страну к социализму. Эти успехи — результат тесного сотрудничества румынского народа с Советским Союзом и странами народной демократии. Слова признательности и благодарности советскому народу за дружбу, помощь и поддержку слышатся сегодня во всех уголках Румынии.

Истекшее десятилетие ознаменовалось также тем, что Румынская Народная Республика вышла на международную арену как подлинно независимое государство, проводящее действительно самостоятельную политику. Острие этой политики направлено на обеспечение мира и сотрудничества между народами. Вместе со всеми странами лагеря мира и демократии Румыния прилагает все усилия к тому, чтобы обеспечить мирное развитие всем странам и народам.

А. МЕРКУЛОВ.

К участию Советского Союза в международной торговой ярмарке в Джакарте

ДЖАКАРТА, 20 августа. (ТАСС). Индонезийская печать выступает за прочные торговые отношения с Советским Союзом.

Эти требования усилились в связи с участием Советского Союза в открывающейся завтра в Джакарте международной ярмарке. Советский павильон привлекает всеобщее внимание. Сегодня директор павильона И. В. Ларченко организовал пресс-конференцию, на которой присутствовали главные редакторы крупнейших индонезийских газет, руководители агентств Антара и Анета, иностранные корреспонденты. Представители печати проявили огромный интерес к советским экспонатам.

Председатель правительственного комитета по организации ярмарки Лайхад в беседе с корреспондентами в советском павильоне заявил: «Участие Советского Союза в ярмарке имеет огромное значение. Впервые индонезийцы могут ознакомиться с достижениями советской промышленности и культуры. Но значение не только в этом. Ярмарка будет способствовать установлению свободных и широких торговых отношений. Как известно, Индонезия стремится навсегда покончить с политикой дискриминации, диктуемой западными державами».

Агентства Антара и Анета дают подробные сообщения о советском павильоне, подчеркивая, что участие Советского Союза в ярмарке «внесет вклад в дело укрепления дружбы между народами Советского Союза и Индонезии и расширения торговых связей между обеими странами».

Окончание работы всекорейского женского с'езда

ПХЕНЬЯН, 20 августа. (ТАСС). Сегодня закончил свою работу всекорейский женский с'езд. На с'езде выступили с приветственными речами руководители зарубежных женских делегаций. Тепло было встречено присутствовавшими выступление главы советской делегации Марии Овсянниковой, которая от имени советских женщин приветствовала участников с'езда и весь корейский народ.

На сегодняшнем заседании закончились прения по отчетному докладу ЦК Демократического женского союза Кореи. С заключительным словом выступила председатель президиума ЦК Демократического женского союза Кореи Пак Ден Ай. Затем с'езд принял решение, в котором одобрил работу ЦК ДЖСК и обязал местные комитеты союза ознакомить всех своих членов с материалами с'езда.

С'езд избрал состав Центрального комитета Демократического женского союза Кореи в количестве 125 человек.

Забастовка бельгийских металлистов

БРЮССЕЛЬ, 20 августа. (ТАСС). Вчера в крупнейшем промышленном центре страны — городе Шарлеруа (провинция Эно) началась всеобщая забастовка металлистов заводов компании «Асес».

По сообщениям печати, в забастовке участвуют 8 тысяч металлистов. Бастующие требуют повышения заработной платы и предоставления установленного законом отпуска. Предприниматели отказываются удовлетворить эти требования рабочих.

США и гоминдановцы собираются заключить «пакт о взаимной безопасности»

ПЕКИН, 20 августа. (ТАСС). Как передает агентство Синьхуа, по имеющимся сведениям, в конце августа в Вашингтон прибудет чанкайшистский «министр иностранных дел», который будет совещаться с американскими властями относительно подписания между США и Чан Кай-ши «пакта о взаимной безопасности» и потребует дополнительной военной «помощи».

Гоминдановцы заявили, что Чан Кай-ши надеется на скорое заключение этого пакта.

Обвинительный документ против германского милитаризма

К выходу в свет книги Рассела «Проклятие свастики»

ЛОНДОН, 20 августа. (ТАСС). В Лондоне вышла в свет книга бывшего помощника главного военного юриста Англии лорда Рассела «Проклятие свастики». Книга привлекла внимание общественности Англии и других стран еще до своего выхода в свет, когда разыгрался политический скандал, вызванный попыткой не допустить ее издания.

11 августа корреспондент газеты «Дейли экспресс» Чепмен Пинчер писал, что официальные круги обеспокоены предстоящим опубликованием книги, поскольку «оно усилило бы возмущение широких кругов правительственным планом вооружения немцев; рисковало создать затруднения для американских политических деятелей и руководителей обороны, стремящихся вооружить Германию без дальнейшей отсрочки; могло бы усилить антигерманские настроения во Франции, где очень сильно стремление не допустить вооружения Германии».

В связи с этим лорду-канцлеру (член кабинета, глава судебного ведомства и председатель палаты лордов) было дано указание предупредить Рассела, что в случае опубликования книги он должен будет оставить пост помощника главного военного юриста. После этого Рассел вышел в отставку.

В своем письме в газету «Дейли экспресс» Рассел писал: «Теперь, когда я ушел в отставку, чтобы правительство не оказалось в неловком положении, я более, чем когда-либо, уверен, что сделал правильно, решив не уступать... Сейчас всем должно быть так же ясно, как и мне, что вооружение немцев неизбежно связано с определенными опасностями. Никто не может найти обоснованного решения этого важнейшего вопроса, не взвесив предварительно все возможности и все факты. Я знаю, что дошел до такого рубежа, на котором должен был либо оказать сопротивление, либо пойти против своих убеждений. Вот почему я предпочел быть свободным».

В том же письме Рассел пишет, что «в интересах мира во всем мире» не следует забывать о зверствах нацистов во время второй мировой войны.

В своей книге Рассел на основе строго документированных фактов восстанавливает страшные картины разгула гитлеровцев. Рассел описывает массовые расстрелы английских, американских, французских и советских солдат, попавших в плен. С большой силой он пишет о чудовищных лагерях смерти — Майданеке, Освенциме, Бухенвальде, Тремблинке, Маутхаузене и Дахау.

Потрясают сцены кровавых расправ гитлеровцев с мирным населением чехословацкой деревни Лидице, французской деревни Орадур-сюр-Глан, многочисленных городов и деревень Советского Союза, а также Голландии, Бельгии, Норвегии.

12 миллионов замученных, расстрелянных, задушенных, повешенных и сожженных — таков итог невиданных в истории человечества массовых убийств, которые были запланированы гитлеровским генштабом. Рассел подробно рассказывает о зверствах гитлеровцев по отношению к населению тех районов Советского Союза, которые были временно оккупированы фашистами. Он указывает, что еще задолго до вероломного нападения на Советский Союз гитлеровские заправилы решили отказаться от соблюдения каких бы то ни было международных правил ведения войны и обращения с мирным населением.

Рассел ничего не пишет о возрождении нацизма в Западной Германии. Однако в кратких сносках он рассказывает о судьбе некоторых военных преступников и подчеркивает, что многие прямые участники чудовищных преступлений против человечности в настоящее время процветают в Западной Германии.

Книга Рассела — суровый обвинительный документ против германского милитаризма и тех, кто стремится возродить его. Не удивительно поэтому, что книга привлекла исключительное внимание широкой общественности, не желающей повторения кошмаров второй мировой войны и стремящейся обеспечить мир в Европе и во всем мире.

Забастовочное движение в Италии

РИМ, 20 августа. (ТАСС). Трудящиеся многих областей Италии продолжают борьбу за повышение заработной платы и улучшение условий труда, против свертывания производства.

Бастуют работницы консервной промышленности Южной Италии, требующие повышения заработной платы. Рабочие консервных предприятий в Северной Италии, а также некоторых фабрик в Южной Италии уже добились удовлетворения своих требований.

Горняки серных шахт Сицилии борются против закрытия шахт. Сицилийский областной комитет Федерации трудящихся горнодобывающей промышленности (примыкающей к ВИКТ) решил усилить борьбу против увольнений, за возобновление работы на закрытых шахтах. Комитет предупредил шахтовладельцев, что если эти требования не будут приняты, то на всех шахтах Сицилии будет об'явлена забастовка.

Агентство Синьхуа о попытках США сорвать мир в Индо-Китае

ПЕКИН, 20 августа. (ТАСС). В сегодняшних газетах опубликована статья обозревателя агентства Синьхуа У Миня, разоблачающая планы американских правящих кругов, направленные на срыв женевских соглашений по индо-китайскому вопросу. Соединенные Штаты, пишет У Минь, как только в Индо-Китае умолкли пушки, предприняли попытки втянуть Камбоджу, Лаос и баодаевский Вьетнам в сколачиваемый ими агрессивный блок в Юго-Восточной Азии. Об этом свидетельствуют заявления Даллеса и американских конгрессменов.

Общественное мнение азиатских стран, продолжает автор, единодушно считает, что целями сколачиваемого США агрессивного блока являются раскол азиатских стран, срыв дела мира в Азии, создание угрозы безопасности государств Азии. Эти действия предприняты Соединенными Штатами в агрессивных целях и являются еще одним грубым нарушением Устава ООН. У Минь напоминает, что представители трех индо-китайских государств обязались не вступать ни в какие военные союзы. Он подчеркивает, что этот вопрос был одним из самых важных при выработке соглашения о прекращении военных действий в Индо-Китае. Ныне США, замышляя сорвать мир в Индо-Китае, рассчитывают превратить Камбоджу и Лаос в аванпосты своей подрывной агрессивной деятельности и помешать таким образом сотрудничеству стран, принимавших участие в Женевском совещании, в деле обеспечения мира в Индо-Китае.

Редактор Ф. Е. ДЕМИН.

КИНОТЕАТР «МОСКВА»

22 августа — **Светлый путь** (9-30, 1-15, 5, 8-50); **Веселые звезды** (11-25, 3-15, 7, 10-40); **Командир корабля** (10, 12, 2, 4, 6-20, 8-20, 10-10); **Кето и Котэ** (10, 11-45, 1-30, 3-15, 5, 6-45, 8-40, 10-25).

23 августа — **Невеста героя** (10, 12, 2, 4, 6-30, 8-20, 10-20); **Веселые звезды** (10, 12, 2, 4, 6-30, 8-30, 10-20); **Дети капитана Гранта** (10, 12, 2,); **Опасное сходство** (4, 6-20, 8-20, 10-20).

ТРЕБУЮТСЯ:

Шахте «Зыряновская» треста «Куйбышевуголь» комбината «Кузбассуголь» на постоянную работу—машинисты угольных комбайнов, наваловотбойщики, проходчики I и II руки, лесогоны, электрослесари, переносчики конвейеров, бурильщики, взрывники и разнорабочие.

Обращаться по адресу: **город Сталинск, шахта «Зыряновская», отдел кадров.**

Химкомбинату — старшие машинисты котлов высокого давления, слесари по ремонту, электромонтеры, токари, грузчики, котельщики, дипломированные электросварщики и газосварщики.

Обращаться: **коммутатор химкомбината. 3-57.**

Кемеровской областной торговой базе Главобувьторг — грузчики, шоферы.

Обращаться: **Кемерово, 2-й участок АТЗ, Главобувьторг, телефон 8-39.**

«Кузбассетьстрою» — главный механик, начальник автобазы, автомеханик, механики, инженеры и техники, заместитель главного бухгалтера, шоферы, трактористы, электросварщики и разнорабочие.

Обращаться: **г. Кемерово, ул. Мостовая, 1-а. Тел. 2-10.**

Кемеровской райзаготконторе молкомбината — бригада плотников на строительство молзавода в Кедровке и бухгалтер расчетной группы.

Обращаться: **Кемерово, ул. Индустриальная, 4.**

Облсельхозснабу — секретарь-машинистка. Обращаться: **ул. Ленина, 34.**

Гр. **Хоруженко** Павел Митрофанович, проживающий в г. Кемерово, возбуждает дело о расторжении брака с гр. **Хоруженко** Ольгой Петровной, проживающей в г. Кемерово. Дело подлежит рассмотрению в народном суде 2-го участка Заводского района г. Кемерово.

БЕРЕГИТЕ УРОЖАЙ ОТ ПОЖАРА

В местах, где производится работа по уборке хлеба, воспрещается разведение костров, применение огня при ремонтных работах, зажигание спичек, курение.

Очаги для варки пищи, полевые станы устанавливаются не ближе 100 метров от мест обмолота и не ближе 200 метров от скирд, стогов соломы и от засеянных площадей.

Места для курения отводятся не ближе 30 метров от опаханной полосы тока и обеспечиваются бочками с водой.

Скирды хлеба следует располагать не ближе 150 метров от всякого рода строений и сооружений. Размеры скирд не должны превышать по длине 20 метров, по ширине 5 и по высоте 4 метра.

По возможности скирды необходимо размещать вблизи водоисточников и на расстоянии 20 метров от проезжих дорог.

Для наблюдения за охраной посевов выделяются дозорные с возложением на них обязанностей систематического об'езда (обхода) площади посевов.

Тракторы, комбайны, автомашины могут быть допущены к работе по уборке при полной исправности системы зажигания и карбюрации, во избежание выстрелов в глушителе и появления искр.

Электропроводка, имеющаяся на автомашинах, тракторах и комбайнах, должна быть изолирована и надежно укреплена.

Выхлопные трубы и глушители моторов тракторов, автомашин и комбайнов должны быть снабжены искрогасителями, прочищаться от нагара и защищены железными кожухами с обкладкой из листового асбеста, надежно укрепленного проволокой.

Каждый комбайн должен быть оборудован огнетушителями и железной лопатой.

Заправку горючим тракторов на молотильных токах разрешается производить только при остановленном моторе, закрытом капоте, с помощью лейки. Горючее доставляется в закрытых металлических бидонах. В ночное время, при отсутствии электроосвещения, заправка должна производиться при свете электрофонарика или фар другого трактора.

Глушители этих тракторов должны быть снабжены искрогасителями.

Площадь тока очищается от травы и растительности, опахивается вокруг, с шириной опашки не менее трех метров.

Кровли над молотильными токами могут сооружаться только из трудносгораемых и несгораемых материалов. Скопление намолоченного зерна на токах в больших количествах не допускается. Солома после обмолота должна складываться от места обмолота не ближе 100 метров.

Молотилка, работающая от трактора, должна быть с ним соединена тросом или цепью для отвоза молотилки в безопасное место в случае заторания скирд.

Места обмолота обеспечиваются противопожарным инвентарем (пожарные насосы, бочки с водой, огнетушители) и сигналом для подачи пожарной тревоги.

Колхозники и колхозницы, работники совхозов, трактористы и комбайнеры! Соблюдайте правила пожарной безопасности при уборке урожая.

Берегите хлеб от огня!

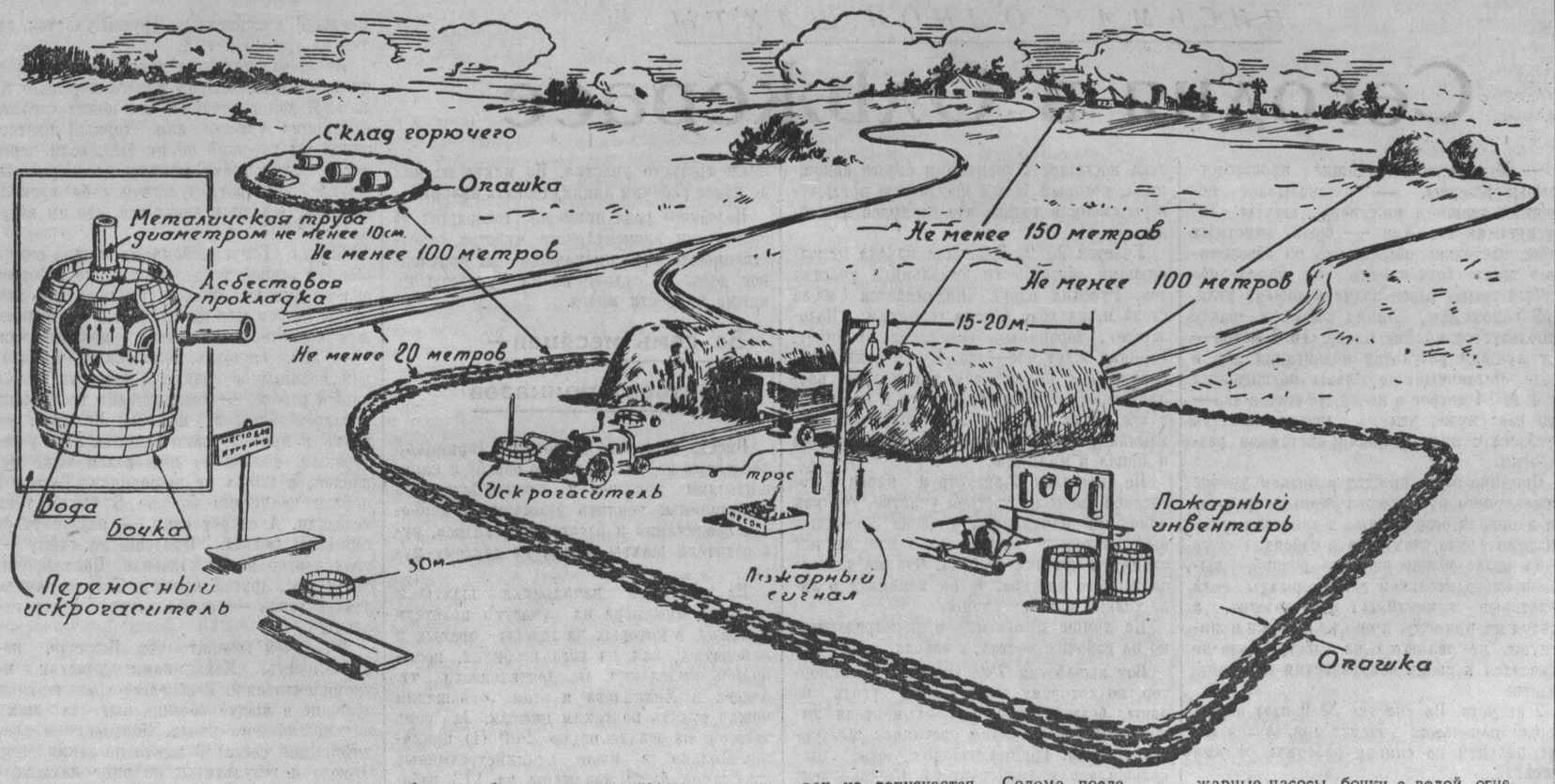

Управление пожарной охраны УМВД Кемеровской области.

АДРЕС РЕДАКЦИИ И ИЗДАТЕЛЬСТВА: г. Кемерово, ул. Сталина, № 66. ТЕЛЕФОНЫ: редактора 2-24, заместителя редактора 8-05, секретаря 2-53, секретариата 4-85. отделов редакции: партийной жизни 8-63, пропаганды 4-57, обзоров местной печати 8-63 угольного 1-21, промышленности и транспорта 2-37, сельскохозяйственного 4-57, культурно-бытового 6-83, информации 6-83 отдела писем 11-52, отдела об'явлений 14-21 ночной прием информаций 1-21, бухгалтерии 15-36 технического секретаря 15-67, директора типографии 3-96.

ОП15893. Типография «Кузбасс» Облполиграфиздата. Тираж 110.000 Заказ № 11479.